BCU
CENTRALĂ UNIVERSITARĂ

Nicu Ceaușescu nu are ciroză

Șerban Săndulescu, senator PNȚCD și membru al Comisiei pentru anchetarea evenimentelor din Decembrie 1989, a declarat astăzi, că diagnosticul de ciroză, prin care Nicu Ceaușescu a fost eliberat este fals. "Nicu Ceaușescu nu are ciroză. Am discutat cu somități medicale care mi-au spus că nu este bolnav de ciroză, ci are doar o degradare a ficatului, cauzată de băutură", a afirmat Șerban Săndulescu. Conform domniei sale, persoana care i-a făcut consultarea medicală lui Nicu Ceaușescu și i-a pus diagnosticul ce a dus la eliberarea sa este Alexandru Oproiu, secretar de stat în Ministerul Sănătății.

Președintele Iliescu a promulgat Legea impozitului pe venitul agricol

Președintele Ion Iliescu a promulgat marți, 31 mai, Legea impozitului pe venitul agricol. Reamintim că legea în cauză a suferit modificări referitoare la data intrării în vigoare a prevederilor ei, urmare a returnării textului către Parlament de către Curtea Constituțională. În numărul de mîine, MONITORUL vă va prezenta extrase din această lege și comentarii pe marginea acesteia.

Începînd de astăzi

S-au scumpit laptele, untul și laptele praf

Începînd de astăzi, 1 iunie, intră în vigoare noile prețuri la lapte, unt și lapte praf. Majorarea prețurilor a fost făcută în urma negocierilor dintre Ministerul Finanțelor, Ministerul Comerțului și Ministerul Agriculturii și Alimentației, întrucît aceste produse se află sub supravegherea Guvernului. Noul preț cu amănuntul al laptelui de consum, de 300 lei/l, va intra în vigoare tot astăzi, deși surse guvernamentale au anunțat săptămîna trecută că măsura va fi aplicată începînd cu data de 30 mai a.c.

Prezentăm cîteva prețuri cu amănuntul stabilite prin nota de negociere transmisă ieri, 31 mai, în teritoriu:

1. lapte de consum cu 1,8% grăsime - 300 lei/l
2. lapte de consum, cu 1,8% grăsime, în sticle de 1/2 litru - 165 lei/sticlă
3. unt cu 65% grăsime, pachete de 200 gr. - 840 lei/pachet
4. unt cu 65% grăsime, pachete de 100 gr. - 440 lei/pachet
5. Lapte praf normalizat, cu 26% grăsimi - 4000 lei/kg.

Prețul de contractare al laptelui de la producătorii agricoli individuali este de 200 lei/l. (C. STROESCU)

MIERCURI
1 iunie 1994
An IV,
Nr. 126 (882)
8 PAGINI - 200 LEI

cotidian de informații
Monitorul

Înainte de a anunța Poliția, Salvarea sau Pompierii, sunați la MONITORUL!
Telefoane:
17.25.57
(pînă la ora 22.00)
14.56.10
(toată noaptea)

Director onorific: AUREL LEON
Redactor șef: DAN RADU

O scandaloasă "afacere" de împroprietărire ilegală cu teren pentru construcții a peste 500 de persoane

DOSARUL "MIROSLAVA" A FOST ÎNCHEIAT IERI

■ *o concluzie absolut românească: s-au comis foarte multe abuzuri, dar nu s-a găsit nici un vinovat*

Cotidianul nostru a prezentat zilele trecute o analiză a situației din comuna Miroslava, județul Iași, unde, în urma unor abuzuri grosolane în aplicarea Legii fondului funciar, s-au depistat peste 500 de cazuri de deținere ilegale de teren și de construcții neautorizate. Ieri, procurorii de la Parchetul de pe lîngă Tribunalul Iași au definitivat cercetările în dosarul Miroslava. S-a decis scoaterea de sub urmărire penală a directorului S.C. SAZPIC Miroslava, Dan Podaru, anchetat sub acuzația de abuz în serviciu. De asemenea, s-a propus anularea în justiție a titlurilor de proprietate emise nelegal. Soluția, departe de a clarifica problema responsabilității pentru abuzurile incredibile comise în aplicarea Legii 18/91, este însoțită de cîteva precizări importante. Mai întîi, însă, să vedem care a fost traseul acestui dosar și cum s-a ajuns la această soluție.

În luna martie a acestui an, la două luni după ce "Monitorul" publicase primele dezvăluiri despre "Afacerea agronomilor", Corpul de Control al Prefecturii Iași a efectuat o amplă anchetă în comuna Miroslava, prilej cu care s-au constatat ilegalități uriașe în aplicarea Legii fondului funciar. Concluziile verificării au fost grupate într-un raport trimis spre soluționare Poliției Județene. Prefectul Dan Gâlea propunea trimiterea în judecată a specialiștilor în agricultură care au fost împroprietăriți ilegal, pentru comiterea infracțiunii de înșelăciune. De asemenea, responsabilitatea era aruncată în spatele Comisiei comunale pentru aplicarea Legii 18/'91 și a foștilor primari din Miroslava, Jenică Florescu și Adrian Lazăr.

Ancheta Poliției a durat pînă la începutul lunii mai, cînd dosarul a fost trimis Parchetului, cu propunerea ca directorul S.C. SAZPIC Miroslava, Dan Podaru, să fie trimis în judecată pentru "abuz în serviciu". Lt. major Maria Bodîrlău, cea care a instrumentat acest caz, era de părere că directorul Podaru a întocmit listele cu specialiștii care au primit teren în mod ilegal iar Comisia Județeană pentru aplicarea Legii fondului funciar a emis hotărîrile de punere în posesie în "eroare de cauză". Prin activitatea sa, Dan Podaru a favorizat emiterea nelegală a unor titluri de proprietate, iar abuzurile sale în serviciu au condus la diminuarea patrimoniului societății cu 14 hectare de teren. Cei 1427 acționari ai SAZPIC Miroslava au fost prejudiciați în acest mod cu suma de 4.731.930 lei. Acestea erau concluziile Poliției. *(continuare în pagina 3)* **(Sorin SIMON)**

Catastrofă în sistemul nostru solar

O cometă va lovi planeta Jupiter

■ *cataclismul se va produce pe 19 iulie 1994 și, după toate probabilitățile, nu va afecta Pămîntul*

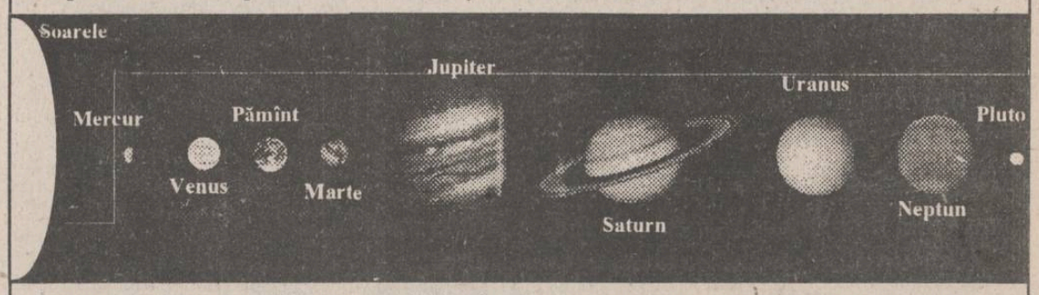

În ziua de 19 iulie 1994, o cometă va lovi planeta Jupiter, fenomen care, potrivit unor cercetători, ar avea efecte apocaliptice asupra Terrei. Despre impactul asupra Pămîntului, astrofizicianul Gabriela Oprescu, director adjunct al Institutului Astronomic al Academiei, consideră că nu există nici un pericol: "21 de bucăți dintr-o cometă dezintegrată se îndreaptă spre planeta Jupiter. Coliziunea se va produce pe fața cealaltă a planetei, invizibilă de pe Pămînt. Numai una din bucățile cometei este de dimensiuni mai mari, avînd dimensiuni de circa doi kilometri. Datorită forțelor mareice, s-ar putea ca această bucată să se rupă în fragmente mai mici. Dacă această cometă de doi kilometri va rămîne întreagă, intrarea în atmosfera lui Jupiter va produce un jet de materie care va țîșni ca un gheizer. Lumina exploziei se va reflecta pe sateliții lui Jupiter, vizibili de pe Terra. După cîtva timp, întrucît planeta lovită se rotește, noi, pămîntenii, vom putea să observăm partea afectată". Acesta este fenomenul care se va produce la 19 iulie 1994, descris de astrofizicianul Gabriela Oprescu în ziarul "Adevărul". Despre un cataclism asupra Terrei nu poate fi vorba, a precizat astrofizicianul. "Ciocnirea poate avea urmări locale destul de puternice - perturbări ale cîmpului magnetic jupiterian. Asupra Pămîntului, efectele nu se vor simți. Consecințe catastrofale asupra Terrei poate produce doar ciocnirea directă cu un asteroid mai mare de 1,5 kilometri. Uniunea Astronomică Internațională, împreună cu NASA și Agenția Spațială Europeană desfășoară în prezent un program special de monitorizare permanentă a acestor corpuri din jurul Pămîntului. Ce vom face dacă apare un asemenea pericol? Agenția Spațială Europeană încearcă să pună la punct metode de împingere pe orbită a respectivului corp. În acest scop, este suficient să se împingă cu un singur centimetru asteroidul, pentru a feri Terra de periculosul impact".

O altă părere autorizată este cea a dr. Magda Stavinschi, directorul Institutului de Astronomie al Academiei, care a declarat pentru agenția MEDIAFAX: "Este o cometă ca oricare alta. Fiind o planetă-gigant, Jupiter deviază traiectoria unor corpuri cerești pe care le atrage spre sine. Impactul se va produce pe fața invizibilă a planetei și va avea un efect extraordinar pentru Jupiter. Pămîntul, situat prea departe, nu va fi afectat. Ciocnirea se va produce între 14 și 22 iulie, probabil la 19 iulie. Americanii vor specula probabil faptul că evenimentul se produce la 25 de ani de la primul pas al omului pe Lună (21 iulie 1969), însă aceasta nu este decît o simplă coincidență. Pentru Pămînt, primul impact posibil cu un corp ceresc se va produce peste două secole. Pînă atunci însă, devierea corpurilor cerești va fi absolut realizabilă, iar un astfel de impact va putea fi evitat."

NOUTĂȚILE ZILEI

Cît s-a pierdut la jocul "Caritas"

Săptămînalul petroșănean "Unda de șoc" a început publicarea, în serial, a listei victimelor sistemului "Caritas" din Petroșani, cu primii 78 de păgubași. Pierderile acestora se cifrează la 35,35 milioane lei. Primii trei deponenți în top sînt Dan O. din Deva, care a pierdut 3,5 milioane lei, Eugenia B. din Vulcan - care nu-și va mai recăpăta, probabil cei 2,98 milioane lei depuși - și Ioan C. din Vulcan, cu 2,2 milioane lei. La celălalt pol, cei mai "fericiți" perdanți sînt Nicolae C., Irina L. și Carmen R. din Petroșani, care au depus numai cîte 20.000 lei.

În Vaslui - cea mai mare rată a șomajului din țară

În intervalul 20 aprilie - 12 mai numărul șomerilor din județul Vaslui a crescut cu 3.185 ajungînd la 74.005 persoane. Ca urmare rata șomajului s-a ridicat la 33,5% - cea mai mare din țară.

România va exporta anul acesta 500.000 tone de grîu

România se așteaptă să exporte anul acesta 500.000 tone de grîu, din recolta pe 1994, obținînd în schimb petrol, a anunțat ieri ministerul Agriculturii, citat de REUTER. Oficialul ministerului, care și-a menținut anonimatul, a declarat că grîul va fi exportat în Rusia și Ucraina, care vor plăti prin livrări de petrol. Acesta a mai estimat că producția de cereale a României va atinge anul acesta nivelul record de 19 milioane tone, față de 15,5 milioane tone, anul trecut.

Importante concedieri de personal la PANGRAN S.A.

■ *vînzările firmei ieșene de panificație au scăzut la jumătate*

Din cauza reducerii cu aproape jumătate a vînzărilor produselor de panificație ale societății comerciale "Pangran" S.A., conducerea executivă a acestei firme a decis disponibilizarea unui număr de peste 400 de salariați. Aplicarea acestei măsuri a început din a doua jumătate a lunii mai a.c., pînă acum fiind trimiși în șomaj circa 130 de muncitori care au încălcat disciplina. După cum a afirmat Dan Palamariu, liderul sindicatului salariaților din "Pangran" S.A., principala cauză a concedierilor constă în neorientarea firmei ieșene spre alte direcții de activitate mai rentabile din punct de vedere economic. "Am solicitat Consiliului de Administrație, încă din luna februarie 1994, diversificarea obiectului de activitate al firmei, dar nu s-a făcut nimic pînă acum. În urmă cu cîteva luni, s-a încercat efectuarea unor transporturi auto pentru diferiți beneficiari, dar fără o campanie publicitară nu s-au obținut venituri semnificative", a declarat Dan Palamariu.

Disponibilizările de personal de la S.C. "Pangran"S.A. vor afecta în egală măsură aproape toate sectoarele de producție ale firmei.

Scăderea drastică a vînzărilor firmei ieșene se datorează concurenței făcute de societățile comerciale de panificație cu capital particular din Iași, după cum a afirmat Viorica Sfeclă, directorul S.C. "Pangran" S.A. Aceasta ne-a declarat: "Deși biscuiții produși de unitatea noastră sînt de foarte bună calitate, vînzarea lor a scăzut mult, în special datorită ambalajelor de proastă calitate pe care le folosim. Piața a fost inundată, practic, de produse din import, mai scumpe, dar ambalate mai frumos". **(Alin TOCAN)**

Țiganii din Racșa au revenit în sat

■ *la fața locului se află un pluton de jandarmi*

Contactat telefonic de un reporter MEDIAFAX, în legătură cu incendierea celor zece case de romi din satul Racșa, județul Satu Mare, procurorul Ioan Rusu, coordonatorul anchetei în desfășurare, a declarat: "Situația în sat a fost stabilizată. Noi am mai avut un astfel de caz, cu ceva timp în urmă, în comuna Turu Lung. Ca și atunci, am încercat să-i convingem pe săteni că nu trebuie să aibă asemenea păruri, plecînd de la comportamentul a numai doi sau trei membri ai comunității de romi. Țiganii fugiți în ajunul evenimentului au fost strînși și «încartiruiți» într-o clădire din comună. Încercăm să împăcăm cele două tabere și sperăm ca într-un viitor apropiat casele romilor să fie reconstruite. Ancheta continuă, avîndu-se în vedere identificarea țăranilor care au incendiat și care vor fi pedepsiți conform legii. Cei doi membri ai comunității de romi care au comis crima, de la care a început totul, vor fi și ei pedepsiți după lege". Colonelul Irșic de la Poliția județeană Satu Mare a mai declarat unui reporter MEDIAFAX: "La fața locului a fost trimis un pluton de jandarmi și un grup de ofițeri, pentru a se preîntîmpina noi acte de violență. Situația este stabilă".

Agenți străini implicați in Revoluția din România

"În decembrie 1989, în România au fost 67.000 de turiști străini, majoritatea din URSS, față de numărul obișnuit de 20.000 de turiști", a declarat marți Șerban Săndulescu, senator PNȚCD și membru al Comisiei pentru anchetarea evenimentelor din decembrie '89. Domnia sa a confirmat faptul că membrii Comisiei dețin informații potrivit cărora nu este exclusă o implicare în acele evenimente a agenților sovietici și a unor formațiuni Hezbollah. În ceea ce privește interesul unor instituții române (Procuratura, SRI) pentru aflarea adevărului despre Revoluție, Șerban Săndulescu a afirmat: "Organele abilitate să afle adevărul nu au făcut nimic. Din contră, SRI știe multe lucruri despre decembrie '89, dar nu dorește să le spună".

Compania de Îmbuteliat Coca-Cola IAȘI
invită toți copiii
să participe la
CARNAVALUL
POVEȘTILOR
care se va desfășura
pe data de 1 iunie
în fața Palatului Culturii.
Doritorii pot închiria
costume de carnaval,
prezentîndu-se în grupuri
organizate la
garderoba
Operei Române.
Acest carnaval
este organizat
în colaborare cu:
Primăria Iași
Teatrul Luceafărul
Palatul Copiilor
Romtelecom
Inspectoratul Școlar Iași

Compania de Îmbuteliat
COCA - COLA Iași
Calea Chișinăului nr. 47,
telefon 032/136448.

UNDE ESTE FOTBAL, ESTE ÎNTOTDEAUNA Coca-Cola

Firma COCA-COLA Iași
în colaborare cu Oficiul Județean pentru Tineret și Sport Iași, Asociația Județeană de Fotbal Iași și Inspectoratul Școlar Județean Iași organizează miercuri, 1 IUNIE 1994

finalele Campionatului de Minifotbal, ediția I-1994

Meciurile se vor desfășura începînd cu ora 9.00, la terenul Patinoar de la Sala Polivalentă.

COCA-COLA VĂ AȘTEAPTĂ

ALWAYS Coca-Cola

În întreg județul

Preoții se roagă pentru ploaie

■ sătenii ies pe cîmp ținînd în mîini podoabe din biserică

Pentru a combate seceta care s-a abătut asupra județului Iași, de la începutul acestei săptămîni preoții creștini ortodocși, împreună cu enoriașii din satele și comunele județului, se roagă pentru aducerea ploii.

În comunele Trifești și Heleșteni, elevii au ieșit din școli, au luat icoane din biserică și, împreună cu preoții, au participat la rugăciuni comune. În tradiția creștin-ortodoxă se consideră că seceta este o consecință a păcatelor oamenilor, de aceea rugăciunile speciale pentru ploaie pot fi însoțite de slujba Sfîntului Maslu (slujbă care se face numai la ocazii deosebite). Preotul Vasile Nechita din Iași (parohia Sfîntul Andrei) ne-a precizat că în cazul rugăciunilor pentru ploaie "sătenii ies în cîmp cu podoabele bisericii, se face Sfîntul Maslu, toți credincioșii sînt miluiți, apoi se așează în genunchi și rostesc cele șapte rugăciuni pentru ploaie". Prezentăm mai jos o astfel de rugăciune **(Dan FODOR)**

■ Rugăciune pentru ploaie

Doamne Iisuse Hristoase, Dumnezeul nostru, primește jertfa aceasta spre iertarea păcatelor noastre, ale tuturor nevrednicilor robilor tăi și ale întregului popor, și întoarce mîinla cea cu dreptate pornită asupra noastră și nu omorî cu foame și cu sete poporul tău și dobitoacele. Cu milostivire, poruncește norilor de pe cer să trimită ploaie bună, timpurie și tîrzie pe pămînt și să-l răcorească pentru ca să răsară și să crească iarbă dobitoacelor, verdeață spre folosul oamenilor și să aducă roade și cele de trebuință vieții noastre.

Cum se manifestă ghinionul

Cetățeanul Corneliu Babiș a fost evacuat pînă acum din patru locuințe

■ în momentul de față, se judecă la Tribunal cu Primăria

Cetățeanul Corneliu Babiș, din Iași, a stabilit un record greu de egalat, în decurs de cîțiva ani, fiind evacuat de nu mai puțin de patru ori din casele în care a locuit.

Înainte de 1989, Corneliu Babiș a locuit împreună cu soția într-un apartament din strada Ciric nr. 52 AB. În urma divorțului intervenit între cei doi, Corneliu Babiș a fost obligat, prin hotărîre judecătorească, să părăsească spațiul. Neavînd unde locui, s-a mutat în apartamentul părinților, din strada Lăpușneanu nr. 34. În urma decesului părinților (care fuseseră chiriași ai I.G.C.L.), Corneliu Babiș a fost evacuat și din locuința acestora. În 1990, Corneliu Babiș a primit (prin repartiție) o garsonieră în blocul T6, din strada Străpungere Silvestru, pentru care a încheiat un contract de închiriere. După ce a primit locuința, Corneliu Babiș a fost detașat, o vreme, în Republica Moldova, în urma unui contract de colaborare cu o asociație culturală. Cînd s-a întors în țară a constatat că a rămas iarăși fără locuință, deoarece R.A.

"Locuința" îi întocmise forme de evacuare și din garsoniera din Străpungere Silvestru, pe motiv de nefolosire a spațiului. În această situație, Corneliu Babiș s-a mutat în locuința bunicii sale, din strada N. Gane nr. 23. A făcut demersuri la Primăria Iași pentru a fi înscris în contractul de închiriere, dar, între timp, bunica a decedat. Lui Corneliu Babiș i s-au întocmit din nou forme de evacuare și din respectiva locuință. Actualmente, ghinionistul chiriaș a contestat la Tribunal decizia de evacuare emisă de Primăria Iași și așteaptă decizia instanței. **(Cristian DUNAR)**

Scandalul peștelui de la Podu Iloaiei

■ A.J.V.P.S. Iași va chema în judecată unitățile care au poluat lacul în care a murit peștele

"Afirmațiile reprezentanților Agenției pentru Protecția Mediului, conform cărora în lacul Podu Iloaiei nu au murit mai mult de 6 tone de pește, sînt total eronate", a declarat Nae Mîndru, secretarul Asociației Județene de Vînătoare și Pescuit Sportiv. Această declarație a secretarului A.J.V.P.S. a fost făcută în cadrul unei conferințe de presă susținută ieri la sediul asociației, pe tema dezastrului ecologic de la Podu Iloaiei. De asemenea, s-a precizat că principalele surse de poluare, S.C. "Avicola" S.A. Tîrgu Frumos, R.A.J.A.C. Tîrgu Frumos și "CIP Tomești" - ferma Războieni, vor fi chemate în fața instanței pentru a fi obligate să plătească despăgubiri pentru pagubele produse, în valoare de peste 150 milioane lei. În acest sens, A.J.V.P.S. a sesizat parchetul de pe lîngă Tribunalul Iași, considerînd că activitatea de poluare a fost intenționată și încadrînd-o în rîndul infracțiunilor, deoarece s-a produs în mod repetat.

Ioan Macoveschi, secretarul general cu probleme de pescuit al Asociației Generale de Vînătoare și Pescuit Sportiv, a ținut să precizeze că peștele nu este bun pentru consum, existînd pericolul unei intoxicații. În jurul lacului Podul Iloaiei continuă acțiunile de îngropare a peștelui mort și de igienizare a malurilor. **(Ovidiu SCUTELNICU)**

George Emil Palade a uimit lumea științifică ieșeană

■ în Aula din Iași a Academiei Române, el a fost numit "unul dintre cei mai iubiți dintre pămînteni" și "Eminescu al nostru în Știință"

"Celor care votează le revine datoria de a menține presiunea asupra Guvernului și asupra forurilor care dispun de fondurile necesare redresării învățămîntului românesc și reînnoirii activității de cercetare în România. Astfel încît să ajungem la nivelul la care am fost odinioară și mai mult decît atît. Pentru că noi spunem că românii au toate dotațiile genetice necesare să facă treabă bună. Ei bine, trebuie să o dovedim. Și trebuie să o dovedim convingînd Guvernul român să facă disponibile mijloacele necesare prin care potențialul ăsta genetic al tineretului român să se poată manifesta la nivelul la care este îndreptățit de aptitudinile lui inerente." Cu aceste cuvinte a încheiat profesorul George Emil Palade discursul său de ieri, din aula Academiei Române, filiala Iași, prilejuit de primirea titlului de membru de onoare al Asociației Oamenilor de Știință din România. Acest ultim titlu primit la Iași i-a fost conferit profesorului Palade de copreședintele prestigioasei asociații, cardio-chirurgul general prof. dr. Vasile Cîndea, care l-a numit pe profesorul Palade "unul dintre cei mai iubiți dintre pămînteni", "Eminescu al nostru în știință". În cuvîntul său, dr. Cîndea s-a referit atît la drama românilor din diaspora, "de ale căror pierderi morale și materiale nu putem fi noi culpabilizați", cît și la suferințele celor rămași aici, al căror destin ar fi fost altul dacă n-ar fi existat coșmarul celor 40 de ani de comunism. Atît dr. Vasile Cîndea cît și prof. dr. Marțian Cotrău, președintele filialei Iași a Asociației Oamenilor de Știință, i-au cerut profesorului Palade sprijin moral și material în încercarea științei românești de a depăși această perioadă de izolare prin care încă trece. Această ultimă festivitate academică onorată de prezența savantului George Emil Palade și-a avut vizita pe care renumitul savant român a efectuat-o ieri la societatea comercială BUCIUM. Astfel, George Emil Palade s-a arătat deosebit de încîntat de calitatea vinului românesc, asemănătoare cu cea a vinurilor din California, considerate cele mai bune din Statele Unite.

■ "Afacerile nu sînt specialitatea mea"

Referindu-se la recenta conferință de la Sinaia, unde s-a reunit mare parte din diaspora științifică românească, savantul a declarat că rezultatele ei se vor vedea peste 2-3 ani. "Putem compara situația actuală a României cu cea de la sfîrșitul secolului al XIX-lea. Atunci, în 20 de ani (de la 1860, cînd s-a înființat prima universitate românească la Iași, și pînă în 1880), țara a făcut un progres miraculos, mai ales în știință și învățămînt. Dacă timpul de redresare după stăpînirea de secole a Imperiului Otoman a fost de doar 20 de ani - deci, un miracol - de ce nu s-ar repeta acest miracol și astăzi?", a ținut să sublinieze George Emil Palade, încrezător în potențialul științific și cultural al României de azi.

Vicepreședintele Consiliului Județean Iași, Lucian Flaișer, a încercat - fără succes, însă - să-l atragă pe renumitul om de știință spre sfera afacerilor, pentru a înlesni unele contacte economice între județ și statul California. Savantul a precizat tranșant că afacerile nu sînt specialitatea sa și că după opinia domniei sale ambasadorii români ar trebui să facă acest lucru.

Profesorul George Emil Palade a plecat, după ce și-a luat rămas bun de la oficialitățile ieșene, spre București, în cursul după-amiezii. **(Cristina LECA, Ovidiu LUNGU)**

În fotografie, savantul ieșean George Emil Palade.

16 miliarde credite în lei pentru RAJAC

În 1996, tarifele percepute de R.A.J.A.C. de la cetățenii Iașului vor fi mărite considerabil, pentru a se acoperi creditul de 16 miliarde lei, ce urmează a fi alocat de către Banca Europeană de Reconstrucție și Dezvoltare în acest an. Acest credit va fi folosit pentru modernizarea rețelei de distribuire a apei, care n-a mai fost schimbată în Iași de 80 ani. Ieri, la Consiliul Județean (C.J.), Dick Beardsall și Michael Hollywood, experți ai firmei britanice "South-West Water International", au discutat în principiu cu viceprimarul Vasile Dumitriu și cu președintele C.J., Ioan Amihăiesei, etapele acordării și rambursării împrumutului. Experții au condiționat demararea în cît mai scurt timp a acestei acțiuni de garanția guvernamentală și de creșterea calității serviciilor prestate de către R.A.J.A.C. Iași către populație. De asemenea, ținînd cont de faptul că rambursarea creditului implică o creștere, în viitor, a tarifului perceput de R.A.J.A.C., consultanții englezi au sugerat ca, pînă în 1996, cînd se va finaliza modernizarea rețelei, să fie montate în Iași măcar apometre la fiecare bloc, dacă nu chiar la fiecare apartament. Detaliile acestei acțiuni vor fi stabilite definitiv, vineri, 3 iunie 1994, în cadrul unei alte întîlniri dintre experții B.E.R.D. și conducerea R.A.J.A.C. Iași și a Consiliului Județean. **(Ovidiu LUNGU)**

Un țăran din Moțca a violat o englezoaică

■ el a fost arestat ieri dimineață

Ieri dimineață a fost arestat tînărul Mihai Olariu, în vîrstă de 22 de ani, din comuna Moțca, județul Iași. Individul este autorul unui viol comis în ziua de 24 octombrie 1993 asupra unei tinere englezoaice, Louise Celestine O., venită în excursie în România. Cetățeana britanică a fost acostată pe un drum forestier din zona pădurii Moțca. Mihai Olaru a lovit-o cu brutalitate și a obligat-o să întrețină raporturi sexuale. După agresiune, țăranul i-a smuls englezoaicei ceasul de la mînă și a deposedat-o de suma de 3.500 lei. Cu cîteva luni în urmă, Mihai Olariu a încercat să violeze o fetiță de 12 ani. Individul a fost prins, după ce, la data de 15 mai, a mai comis un viol asupra unei alte tinere. Țăranul din Moțca va fi trimis în judecată pentru două violuri și o tentativă de viol. De asemenea, el este acuzat și pentru comiterea infracțiunii de tîlhărie. **(Sorin SIMON)**

La Spitalul "Sf. Maria"

Un copil în vîrstă de șase ani a fost internat în comă alcoolică

Datorită faptului că tatăl său i-a dat să bea vin și țuică, Ion Sandu, un băiețel în vîrstă de șase ani, se află internat în stare de comă profundă la Spitalul de copii "Sf. Maria" din Iași. Incidentul a avut loc vineri după-amiază, la barul din localitatea Al. Vlahuță, jud. Vaslui. Conform celor relatate de mama copilului, nu este pentru prima dată cînd fiul său consumă băuturi alcoolice. Cu o sinceritate dezarmantă, Violeta Sandu ne-a declarat că obișnuiește să le dea adesea celor șase copii ai săi vin sau țuică, ce-i drept, îndoite cu apă.

După ce a băut, Ion Sandu a adormit imediat, părinții intrînd în alertă abia a doua zi dimineață, cînd au văzut că băiețelul nu se mai trezește. După trei zile de internare la Spitalul de copii din Bîrlad, Ion a fost adus ieri la Spitalul "Sf. Maria" din Iași. Medicii care-l îngrijesc au constatat semne de deshidratare severă, convulsii generalizate, contractarea mușchilor gurii, fiind sceptici în ceea ce privește evoluția stării de sănătate a copilului. De asemenea, există suspiciunea că țuica pe care a consumat-o ar fi conținut și alte substanțe toxice, posibil alcool metilic. Din acest motiv medicii ieșeni îl vor supune pe Ion Sandu unor investigații la ficat, a cărui funcție poate fi compromisă. **(Mihaela CĂNĂNĂU)**

Ion Sandu, victima irresponsabilității părinților săi

Agravare a conflictului dintre românii și romii din Ciurea

■ muncitorii veniți să repare Școala Zanea au fost bătuți cu pietre

În dimineața zilei de ieri, patru muncitori ieșeni, angajați de către Primăria Ciurea, au început reparațiile la acoperișul Școlii Zanea (Școala Zanea a fost devastată de romi anul trecut, caz prezentat în paginile cotidianului "Monitorul"). La cîteva minute după ce muncitorii s-au apucat de lucru, în apropierea școlii a apărut un grup de țigani și țigănci care au aruncat cu pietre în muncitori, aceștia fiind nevoiți să stea baricadați o oră, în școală.

În acest timp, învățătoarea Rodica Butnaru de la Școala Zanea a coborît în satul Lunca Cetățuii, pentru a anunța Poliția. Un echipaj al Poliției Județene s-a deplasat de urgență la fața locului.

"Nu s-a întîmplat nimic, erau vreo șase copii sub șapte ani, care au aruncat cu pietre în cei patru muncitori", ne-a declarat, în mod surprinzător, plutonierul adjutant Gheorghe Lău, șeful de post din Ciurea. Plutonierul adjutant a ținut să ne convingă că totul a fost o alarmă falsă, iar cei patru muncitori au fost îngroziți nejustificat de cîțiva copilași.

Deplasîndu-ne la fața locului, am aflat o altă versiune. Elevii romi care au fost dimineața la ore au povestit că, la un moment dat, "școala a fost atacată de țigănci, cu bolovani. Ne-am speriat și noi, s-au speriat și românii de pe acoperiș și s-au ascuns în școală".

"Începînd de mîine, atunci cînd vor veni muncitorii la lucru, un cadru al Poliției îi va păzi", ne-a spus plutonierul adjutant Gheorghe Lău. El a încercat să prezinte cazul ca pe un incident minor, pentru a aplana eventuale tensiuni în rîndul populației din Lunca Cetățuii.. **(Dan FODOR)**

Universul copilăriei

■ o manifestare dedicată Zilei Internaționale a Copilului

Astăzi, cu începere de la ora 9,30, în localul Casei Corpului Didactic din Iași va avea loc manifestarea "Universul copilăriei". În cadrul acțiunii vor fi prezentate concerte corale susținute de elevi. De asemenea, vor fi inaugurate o expoziție de artă plastică, o expoziție de carte dedicată copiilor, precum și o expoziție cu obiecte realizate în orele de educație tehnologică. **(Dan FODOR)**

S.C. GIROROM S.R.L. IAȘI
Telefon 174054
vă oferă
SISTEME DE CALCUL PERFORMANTE
386/486/PENTIUM, în orice configurație.
Imprimante, accesorii, la prețuri foarte avantajoase.
486 DX 2/66, 4M RAM, HDD 170M, monitor SVGA LR 14", FDD 3,5" - 1880$.
386 DX/40, 4M RAM, HDD 170M, monitor SVGA LR 14", FDD 3,5" - 1240$.
Prețurile nu includ T.V.A.
Înainte de a cumpăra, consultați și oferta noastră!

RADIO NORD-EST IAȘI
72,44 FM - STEREO
În această seară, ora 22,30,
o atmosferă diafană și romantică,
asigurată de
JOHN LENNON
alături de alte surprize în emisiunea
MUZICĂ DE CATIFEA
Realizator: SANDI LEONTIEȘ
Tel. 032/142446, 146363;
pentru corespondență: O.P. nr.7, C.P. 1618

căscați ochii mari... la aceste prețuri mici
ACERA SRL + SINTA SA
COVOARE PERSANE IMPORT R. MOLDOVA (TVA INCLUS)
1,5 X 0,55 m = 16.459 lei
1,5 X 2,00 m = 59.850 lei
1,5 X 2,25 m = 67.331 lei
1,5 X 2,50 m = 74.813 lei
2,0 X 3,00 m = 119.700 lei
3,0 X 3,50 m = 209.475 lei
3,0 X 4,00 m = 239.400 lei
reprezentînd 19.950 lei / mp
Unica ocazie care vă poate oferi o ambianță cît mai plăcută în apartamentul sau biroul dumneavoastră!
Informații: ACERA sau magazin SINTA Iași, Calea Chișinăului, 17 Centrul Teritorial de Calcul tel: 032/127094 magazin: 127116
CALITATE DE EXCEPȚIE!
PROGRAM 8.00 - 16.00

MOLDOMOBILA • MOLDOMOBILA • MOLDOMOBILA
ROMÂNIA, 6600 IAȘI, Str. Bucium nr.34
Tel.: 032/135263; Tx.: 22313-22255; Fax:(40,1)312566-032/132967
mobilier de înaltă calitate, modern și de artă

TOFAN GRUP
Tofan. Un colos contemporan.

ANCHETĂ MONITORUL

De ce sînt supraaglomerate spitalele de psihiatrie?

■ "Există o birocrație imensă"

Un fenomen tot mai des întîlnit în asistența medicală românească îl reprezintă suprasolicitările personalului medical și supraaglomerările spitalelor. Domeniul asistenței psihiatrice reflectă în cel mai înalt grad starea actuală a populației, din punct de vedere socio-economic. Conform unor aprecieri ale specialiștilor, numărul internărilor a scăzut sensibil după Revoluție, pentru ca în ultimii ani să ia o amploare deosebită. Împreună cu trei specialiști psihiatri ne-am propus să stabilim cauzele acestui fenomen.

Prof.dr. Constantin Romanescu, șeful Clinicii de Copii a Spitalului "Socola", este de părere că în psihiatria românească nu s-a produs încă revoluția pe care alte specialități medicale (de exemplu, ftiziologia) au cunoscut-o, cu mulți ani în urmă: dezvoltarea unei rețele de dispensare și sanatorii. El consideră că în tratarea bolilor psihice, "legarea de pat" a bolnavului este aberantă. Evident, excepție fac cazurile în care pacienții sînt considerați periculoși. Profesorul crede că suprasolicitarea psihiatriei ieșene a cunoscut o amploare deosebită, datorită accentuării birocrației deja existente. "Există o birocrație imensă", a afirmat medicul.

■ Și medicii sînt superastenizați

"Pentru obținerea unor acte necesare fișei de șomaj, amînării anului școlar etc, etc, medicii sînt supraaglomerați, superastenizați de solicitanții care trăiesc și ei un adevărat calvar, consumîndu-și nervii și răbdarea la cozi interminabile. În viziunea profesorului ieșean, "coada" este caracteristica esențială a sistemului asistenței medicale de stat românești.

Un alt specialist psihiatru ieșean, dr. Cicerone Postelnicu, a prezentat foarte sugestiv devierea sensului profesiunii de medic de la scopul curativ la acela de "manageriat social". "Oamenii așteaptă de la noi, atunci cînd sînt afectați social, să le dăm pensie, să le asigurăm existența etc. Mulți oameni, chiar dacă pare incredibil, vin la «Socola» pentru un blid de mîncare. Înainte, cei asistați de zi plecau acasă în jurul amiezii. Acum, mulți dintre ei așteaptă masa. E o realitate."

■ Mulți oameni vin la "Socola" pentru un blid cu mîncare

Un caz asistat de medicul C. Postelnicu este I.A. (39 de ani), șomer în perspectivă, care are soția bolnavă și nu dorește să părăsească spitalul. I.C. (32 de ani), din Iași, dorește de asemenea, să mai rămînă în spital. Nu știe nici el cîtă vreme, însă acolo se simte în siguranță. "Vreau să mai rămîn. Mă simt mai bine, domnu' doctor, aici fac tratament", i-a spus el medicului.

Un alt factor care favorizează supraaglomerarea spitalului îl reprezintă revizuirea anuală a persoanelor handicapate și a pensionarilor de boală pentru reatestarea pensiilor. Acest lucru necesită internare. "Este absurd să consideri că un handicapat diagnosticat cu oligofrenie, hemiplegie etc, a devenit sănătos după un an de zile" - a afirmat medicul. În psihiatrie există o zicală: "Débile un jour, débile toujours". Prin internarea handicapaților pentru a fi revizuiți se ocupă, în mod nejustificat, locuri prețioase, necesare tratamentului unor oameni bolnavi, dar care pot fi recuperați sau ameliorați.

S.D. (39 ani), un rom care a fost internat de 6 ori la psihiatrie, revine mereu la medic pentru a fi reevaluat, din proprie inițiativă. "El are gradul III de invaliditate, însă vrea gradul II și forțează nota pentru a fi internat și găsit bolnav". Medicul ne-a mărturisit că trebuie mult curaj

pentru a nu interna un oligofren în condițiile legale actuale. "Cu toate acestea, eu am refuzat astăzi 3 pacienți oligofreni. Am acest curaj, deoarece sînt convins de faptul că cele 3 paturi rămase disponibile sînt absolut necesare celor care au nevoie de ele."

■ "Bolnavii vagabonzi"

Multe familii fac presiuni asupra psihiatrilor de la "Socola" să le interneze rudele (bolnavi cronici), renunțînd la obligațiile morale de a le îngriji.

"Pur și simplu le «aruncă» în spital și le abandonează aici. De exemplu, pacientul Vasile C. (50 ani) a fost adus de nenumărate ori la rudele lui, tocmai de la Constanța. Ne jucăm de-a «ia-ți-l» - «na-ți-l» de cîțiva ani de zile. Bolnavul este afectat de o demență și familia nu vrea să se complice cu el." În Spitalul "Socola" apar deseori "bolnavii vagabonzi", veniți din diferite orașe ale țării. "Acesta este un exemplu concret de confundare a psihiatriei cu organele de asigurare a ordinii publice" - a mai precizat dr. C. Postelnicu.

"În fiecare zi de luni - ne-a declarat dr. Carola Ofenberg - spitalul "Socola" internează aproximativ 100 de persoane. În ultimii ani, sîntem solicitați de tot mai multe persoane amenințate de perspectiva pierderii locului de muncă." Acești oameni încearcă să se interneze deoarece sînt disperați și vor, cumva, să găsească o cale de ieșire din nenorocirea lor. De cîte ori o întreprindere este amenințată de faliment se simte o creștere a solicitării de asistență psihiatrică la "Socola". "Multe persoane încearcă să obțină pensionarea pe caz de boală și ne solicită în mod repetat, cu disperare. Unii sînt cu adevărat afectați psihic, însă alții ne ocupă locuri degeaba. Sîntem nevoiți să-i observăm o vreme, pentru a depista cazurile reale de cele false" - a precizat dr. C. Ofenberg.

■ Asistența medicală particulară va scoate spitalele de stat din sufocare

Etilicii sînt o categorie de bolnăvi care, și ei, contribuie la supraaglomerarea spitalelor. Deseori ei se răzgîndesc și vor să se externeze, provocînd veritabile "pagube" prin consumarea inutilă a timpului unui întreg angrenaj de asistență, care se pune în mișcare pentru ei.

Și, în fine, o altă cauză a supraaglomerării, deși nu ultima, constă în internarea unor pacienți în vederea expertizării. Dr. Cicerone Postelnicu ne-a descris cazul unui militar care a rămas spitalizat, din motive de neînțeles, 48 de zile, pentru o expertizare. "Pentru acest lucru, ar fi fost necesare maximum două zile", a afirmat doctorul.

N-ar fi exclus ca insuficienta dezvoltare a sectorului particular în asistența medicală să aducă sistemul de stat într-o situație de supraaglomerare și mai ales de suprasolicitare. Această absență prelungită a unei alte alternative ar putea "sufoca", în cele din urmă, asistența de stat.
(Silviu LABEȘ)

După cinci luni de întîrziere

A fost votată Legea bugetului

■ aseară, la o oră după terminarea votării, la Palatul Victoria, ministrul Finanțelor, Florin Georgescu, a oferit o recepție

Ședința comună destinată anexelor bugetului a fost pe întreaga durată a zilei calmă. Nu s-au înregistrat dispute verbale între opoziție și majoritari, iar spre seară, în urma votului galopant, existau premisele finalizării "capitolului" Bugetul pe 1994. Un singur element de culoare a fost înregistrat ieri: deputatul PNȚCD, Barbu Pițigoi, a propus transferarea sumei de 400 milioane lei de la Clubul Dinamo la Clubul Rapid. Amendamentul a fost respins, deoarece acest transfer ar fi presupus o intervenție în bugetul MI, ceea ce nu s-a acceptat. Prin această respingere se poate spune că am asistat la singura "înfrîngere" a premierului Văcăroiu în cadrul "bătăliei" bugetului, știut fiind faptul că domnia sa este unul dintre politicienii care frecventează des clubul feroviar.

Interesant este și modul în care a fost distribuit "suplimentul" de 15 miliarde alocat Culturii: 12 miliarde - Ministerul Culturii, 1,2 miliarde - ROMPRES, 1 miliard - CNA și 0,8 miliarde - TVR. Acest "episod" a stîrnit oarecare discuții, unii parlamentari contestînd suma primită de ROMPRES, în timp ce alții au criticat felia oferită televiziunii naționale.

Ieri seară, în jurul orei 19,00, a avut loc votul final pentru Bugetul de stat pe 1994. S-au înregistrat 227 voturi pentru, 72 contra și 31 de abțineri. Voturile contra și abținerile au aparținut opoziției, din rîndul căreia au lipsit mulți parlamentari aflați la ședința CDR care se desfășura la aceeași oră. La numai o oră de la terminarea votării, la Palatul Victoria, ministrul Finanțelor, dl. Florin Georgescu, a oferit o recepție în "cinstea" victoriei obținute. (Ciudat, în redacțiile publicațiilor bucureștene, invitațiile au sosit cu 24 de ore înainte.)
(Lucian GHEORGHIU)

Comandamentele militare teritoriale vor renunța la 15 la sută din personal

După restructurarea și reorganizarea, în luna martie a acestui an, a unităților militare, Ministerul Apărării Naționale va declanșa, începînd cu data de 1 iunie, restructurarea comandamentelor militare teritoriale. În urma acestor măsuri, se va renunța la aproximativ 15% din personalul militar și civil al comandamentelor, printr-o reorganizare la toate nivelurile. Surse confidențiale ne-au informat că ministerul are în vedere reîncadrarea în armată a acestor persoane, fără a se stabili însă ceva concret în acest sens. Restructurarea se face pe baza criteriului competenței, în funcție de rezultatele obținute de personalul militar și cel civil, la testele susținute săptămîna trecută. **(MEDIAFAX)**

TAROM amenință cu greva generală

Personalul tehnic de la compania de aviație TAROM SA a anunțat, marți, Administrația societății că joi există posibilitatea să declanșeze o grevă de o zi. Revendicările Sindicatului Independent Tehnic TAROM (SIT TAROM) se referă la încheierea Contractului Colectiv de Muncă pe 1994, în relație cu soluționarea revendicărilor salariale. După cum declară directorul general TAROM, Gheorghe Răcaru, în vreme ce Administrația a propus un plus de 25% la fondul de salarii, de la 31 martie, ceea ce duce la o medie de venit de 340.000 de lei, SIT TAROM cere o majorare a aceluiași fond de aproape 100%. SIT TAROM mai urmărește obținerea diurnei de deplasare în lei și valută, 6 zile de concedii pe an cu plata cazării ș.a.m.d., primă de vacanță negociabilă și asigurarea personalului. Pe 1 iunie, sindicaliștii vor face o grevă de avertisment de două ore, iar pe 2 iunie grevă generală. Ei vor respecta prevederile legale: vor asigura 30% din activitățile TAROM. În replică, Administrația TAROM a înaintat la Curtea Supremă de Justiție o cerere de suspendare a grevei.

O afacere de împroprietărire ilegală a peste 500 de persoane

DOSARUL "MIROSLAVA" A FOST ÎNCHEIAT IERI

(continuare din pagina 1)

Cercetările Procuraturii s-au desfășurat pe parcursul a circa două săptămîni și, așa cum aminteam la începutul materialului, soluția Poliției a fost infirmată. Cu toate acestea, au apărut cîteva elemente interesante, care sugerează, fără echivoc, implicarea directorului general al Direcției Agricole Iași în matrapazlîcurile comise la Miroslava. În primul rînd, subliniem faptul că directorul Podaru a fost găsit nevinovat din simplul motiv că nu el a executat actele de constituire a dreptului de proprietate. Procurorii au ajuns la concluzia că Dan Podaru nu a făcut altceva decît să se conformeze unor dispoziții ale Ministerului Agriculturii și Direcției Agricole Iași, prin care i s-a cerut întocmirea listelor cu specialiștii de la SAZPIC. Odată întocmite, aceste tabele au ajuns pe mîinile lui Constantin Dascălu, directorul D.G.A.I.A., care a mai adăugat, pe ici pe colo, "cîteva nume". "Aranjate" așa cum se cuvine, faimoasele liste au luat drumul Comisiei Județene pentru aplicarea Legii 18, unde au fost validate fără probleme. Nimeni nu s-a interesat dacă acei oameni aveau sau nu dreptul să primească pămînt. Pe de altă parte, era și normal să fie așa de vreme ce tabelele cu specialiști fuseseră aprobate inițial de Constantin Dascălu, omul care "conduce" destinele agriculturii ieșene de cîțiva ani buni. În aceste condiții, este evident că responsabilitatea abuzurilor de la Miroslava revine, în primul rînd, lui Constantin Dascălu și Comisiei Județene, al cărui președinte este prefectul Dan Gâlea. Autoritățile locale au încercat tot timpul să paseze această responsabilitate, aruncînd vina în ograda comisiilor comunale sau municipale. Acest "meci" între comisii pare să se încheie cu un rezultat previzibil: abuzuri cu nemiluita și nici un vinovat.

Procesul violatorului din Tomești

La vîrsta de numai 16 ani, Iulian Frunză din Tomești a apărut ieri în fața unei instanțe a Judecătoriei Iași, în calitate de inculpat. Acesta este acuzat de săvîrșirea unor incredibile perversiuni sexuale asupra unui băiețel în vîrstă de șase ani.

Pe data de 3 martie 1994, Vasilică A., din aceeași localitate, i-a povestit mamei sale odioasele agresiuni la care a fost supus. În acea zi, în jurul orelor 12,00, victima s-a dus să se joace în părculețul din fața locuinței sale. Observîndu-l, Iulian Frunză l-a strigat și l-a ademenit în apartamentul părinților săi, promițîndu-i niște jucării nemaipomenite. După ce victima a intrat în casă, a fost amenințat cu un cuțit și legat cu mîinile la spate cu ajutorul unui cordon de la un halat de baie. Imobilizat, băiețelul a fost supus apoi unor perversiuni sexuale de către inculpat, după care acesta l-a condus pînă în fața blocului și l-a trimis acasă. În aceeași zi, părinții victimei au reclamat cele întîmplate Poliției din Tomești, care a trimis minorul la un control de specialitate. Medicul legist a confirmat adevărul spuselor copilului.

Instanța de judecată a cerut efectuarea unei expertize psihiatrice, prin care urmează să se stabilească dacă Iulian Frunză, în momentul de față aflat în stare de arest preventiv, este responsabil de faptele comise.
(Adina SCUTELNICU)

Reforma economică n-a început în România

Nu s-a găsit o soluție pentru diminuarea șomajului

La ora actuală în România sînt 1.258.257 șomeri din care 2/3 femei și 22% tineri, au afirmat reprezentanți ai Ministerului Muncii și Protecției Sociale în cadrul dezbaterii "O șansă pentru tinerii absolvenți", dezbatere organizată de CNSLR Frăția, Ministerul Tineretului și Sporturilor și Ministerul Muncii și Protecției Sociale la Complexul Sindicatelor din București. "La dispoziția MMPS, Direcția de Calificare, Recalificare și Reconversia Muncii, sînt 90 miliarde lei care zac și nu sînt folosiți în nici un fel pentru că nimeni nu îi cere", a declarat dl Panaît, directorul acestei direcții. După părerea domniei sale, numărul șomerilor ar putea scădea considerabil prin recalificarea forței de muncă. De exemplu, în sfera tehnicii noi de construcții este nevoie de peste 20.000 de tineri, iar din totalul șomerilor au fost recalificați 115.785 șomeri în meseriile mult solicitate la ora actuală.

Restructurarea celor 200 de societăți comerciale trenează

Lista celor 200 de societăți comerciale, pentru care urmează să se inițieze procesul de restructurare, a fost finalizată la data de 28 aprilie de Agenția de Restructurare și urma să fie aprobată de către ministerele de resort și Fondul Proprietății de Stat (FPS) încă de la începutul lunii mai. Acesta nu a fost aprobată nici pînă la data de 31 mai pentru că ministerele au ales societățile după anumite criterii, iar FPS după criterii diferite de ale ministerelor, motiv pentru care lista a suportat numeroase modificări, au declarat Agenției MEDIAFAX surse din cadrul Agenției de Restructurare. În cele din urmă, reprezentanții Agenției de Restructurare au transmis o cerere pentru aprobarea listei către Consiliul pentru Coordonare, Strategie și Reformă Economică, după care lista urmează să fie rediscutată de către Consiliul de Administrație al FPS, au adăugat sursele citate.

Fabrica de ciment din Bicaz va fi închisă

■ întreprinderea este energofagă și nimeni n-a vrut să o cumpere cînd a fost scoasă la licitație

Fabrica de ciment din Bicaz, care asigura cimentul necesar construcției barajului din zonă, va fi dezafectată. Această măsură, propusă de Consiliul de Administrație și avizată de Ministerul Industriilor, are mai multe cauze, printre care: fabrica este energofagă, tehnologia de fabricație este depășită și nimeni nu a vrut să cumpere fabrica la licitația organizată în acest scop. În locul fabricii de ciment din Bicaz se va amenaja o instalație de producere a placajelor de calcar.

Liceul teoretic "MIHAI EMINESCU" IAȘI

Str. M. Kogălniceanu nr. 10

organizează testarea candidaților pentru înscrierea în clasa a V-a.

Pot participa elevi din municipiu și județ. Pentru elevii din mediul rural, liceul dispune de internat și cantină.
Pentru anul școlar 1994-1995, planul de școlarizare prevede 4 clase (120 elevi).
Elevii doritori vor putea studia intensiv limbile franceză, engleză sau germană.
Testul de verificare a cunoștințelor va avea loc sîmbătă, 4 iunie 1994, orele 9,00.
Înscrierile se fac la secretariatul liceului pînă vineri, 3 iunie 1994.

KUMKAYA CUPTOR S.R.L.
Tel: 01/210.80.82; Fax: 01/210.02.29
Sos. Ștefan cel Mare nr. 15 Bl. 15, Sc. B, Et. 3, Ap. 9 sector 2, București

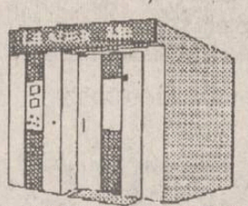

Vă oferă "la cheie" cele mai RENTABILE LINII DE PANIFICAȚII ȘI MORĂRIT
Posibilități de acordare credit, garantat de societatea noastră. Avans minim.
■ 12 luni garanție ■ gratuit - proiectare amplasament utilaje ■ asigurăm piese de schimb și service post garanție ■
FIABILITATE PRIN CALITATE
Utilajele firmei se pot achiziționa și separat. Nu ezitați! Sunați acum!

SOCIETATEA COMERCIALĂ **ALIMENTARA S.A. IAȘI**
urează tuturor copiilor sănătate, succes în realizarea dorințelor și îi invită la Complexul Hala Centrală astăzi, 1 iunie 1994, orele 10,00 - 12,00, unde îi așteaptă surprize deosebite.

"The Mega Oil company"- No2 în producția de lubrefianți din Statele Unite vă oferă, prin Nord-Est Group s.r.l., întreaga gamă a acestor produse de calitate superioară:
■ uleiuri de motor 15W40, 20W40, SAE40;
■ lichid de frînă DOT3;
■ antigel;
■ uleiuri de transmisie 80W90.
Calitatea conform standardelor americane a acestor tipuri de uleiuri le permite satisfacerea și depășirea normelor din care fac parte (specificația A.P.I., Cf-4, CE, Detroit Diesel, Registrul Român Auto) și punerea în folosință de către principalele firme constructoare de mașini, dintre care menționăm grupul Volvo. La prețul de numai 4750 lei veți găsi aceste uleiuri la magazinele specializate din Iași.
Pentru comenzi en-gros: fax 032/144577

INFOTEC SRL **un prieten pentru mașina ta**

Automobilul tău a suferit un accident... Printre altele vei avea nevoie de vopseaua preferată. Într-o jumătate de oră noi te putem ajuta. Avem pentru tine 16.000 nuanțe de culori.
Iași, str. Împăcării, nr. 35, bl. 919 (prima stație de tramvai după pasarela Nicolina, pe dreapta)
tel. 032/126816,117557, fax: 032/126816

SOCIETATEA COMERCIALĂ **RADIX SRL**
Piața Unirii 12
Tel.: 032/143037
fax: 032/114705
Vă pune la dispoziție următoarea gamă de produse ale firmei HEWLETT PACKARD:
- calculatoare personale;
- calculatoare portabile;
- servere de rețea;
- imprimante de birou;
- imprimante de rețea;
- echipamente de rețea;
- echipamente periferice pentru proiectare asistată de calculator;
- echipamente externe pentru stocarea datelor;
- consumabile;
- sisteme de calcul RISC/UNIX pentru aplicații comerciale;
- stații grafice RISC/UNIX;
- terminale.

Produsele HEWLETT PACKARD sînt întotdeauna de preferat în afara cazului cînd nu vi le puteți permite.
Authorized Dealer
HEWLETT PACKARD

Odată cu aprobarea Legii bugetului pe anul în curs

Comisia anti-corupție a depus raportul său în Parlament

■ el de fapt conține două rapoarte - unul din partea membrilor care aparțin coaliției guvernamentale și unul din partea Opoziției - și, în plus, un miniraport care exprimă punctul de vedere al PD

În sfîrșit, după numeroase amînări, Comisia pentru ancheta cazurilor de corupție, condusă de senatorul PDSR Romul Vonica, și-a depus raportul în Parlament. De fapt nu este vorba de un document care să aparțină întregii comisii, ci de două rapoarte: unul redactat de dl. Vonica personal și semnat de cei 7 membri ai comisiei care aparțin coaliției guvernamentale, și un altul, care aparține celor 6 reprezentanți ai opoziției. Cele două rapoarte se deosebesc net prin conținutul lor, raportul Vonica axîndu-se pe păcatele guvernărilor Roman-Stolojan, în timp ce opoziția a preferat corupția guvernului Văcăroiu. Raportul opoziției tratează toate temele "fierbinți" ale actualei guvernări, plecînd de la afacerea "Petromin" și a zahărului, și terminînd cu privatizarea unor secretari de stat odată cu cea a Combinatului "Agricola Internațional" Bacău și cu tema terenurilor ministrului Agriculturii. Pe lîngă el mai există și un miniraport, care exprimă punctul de vedere al reprezentantului PD, un fel de replică la concluziile majorității, dar membrii Convenției din comisie s-au ferit să-l semneze spunînd că nu cunosc suficient problemele.

În ceea ce privește divergențele dintre membrii comisiei, este suficient să citäm exemplul oferit de Ioan Ghișe (PL'93): "S-a ajuns în situația să supunem la vot dacă un document este sau nu probă de vinovăție, chiar dacă este semnat de un funcționar de stat care a recunoscut în fața Parlamentului autenticitatea documentului și semnătura sa". Dl. Ghișe a precizat că era vorba de Viorel Hrebenciuc și a adăugat că documentul, deși considerat ca o probă de cei 6 membri din opoziție, a fost clasificat ca neelocvent de cei 7 membri ai majorității.

Soarta rapoartelor este deja cunoscută, fiecare parte a Parlamentului urmînd să-și voteze raportul, iar discuțiile din Parlament nu vor face altceva decît să năucească electoratul. Prin aceasta, PDSR își va fi atins încă o dată scopul, acela de a minimaliza acuzațiile de corupție. Oare Murphy de unde s-a inspirat cînd a spus: "Dacă vrei să îngropi niște acuzații, numește o comisie care să le cerceteze"?

(Adrian GROM)

Colacul de salvare

Cuba a descoperit recent un important zăcămînt petrolier

■ singurul și ultimul stat socialist din America a importat anul trecut, în pofida acutei crize de valută forte, șase milioane tone de petrol

Companiile petroliere Sherritt Inc., Fortuna Petroleum Inc. și agenția petrolieră de stat a Cubei (Cubapetroleo), au anunțat luni că au descoperit un zăcămînt de țiței în Capul Cardenas din Cuba, relatează REUTER. Descoperirea acestui zăcămînt este foarte importantă pentru Cuba, a cărei economie a fost foarte afectată după colapsul Uniunii Sovietice, principalul său furnizor de produse petroliere. Importurile de petrol ale Cubei, care este confruntată și cu o lipsă acută de valută forte, s-au cifrat la 6 milioane de tone. Compania Sherritt, care este o filială a grupului Canada Northwest Energy Ltd., deține 60% din drepturile de exploatare, iar Fortuna, filială a companiei Talisman Energy Inc., beneficiază de 40% din producția celor zece parcele din Golful Cardenas. Companii petroliere din Franța, Marea Britanie și Suedia sînt interesate, de asemenea, de exploatările zăcămintelor cubaneze, care includ 23 de parcele terestre și 11 maritime.

Liderul autoritar cubanez, Fidel Castro

Interesele lui Berlusconi în mass-media ar trebui limitate

■ afirmă Umberto Bossi, liderul Ligii Nordului, unul dintre partidele alianței guvernamentale italiene

Liderul grupării federaliste Liga de Nord, membră a coaliției guvernamentale italiene, a declarat că ar trebui luate măsuri severe pentru a limita interesele premierului Berlusconi în domeniul mass-media, informează REUTER. "Următoarea noastră luptă va fi adoptarea unei legislații anti-trust", a spus Umberto Bossi în cadrul unei reuniuni electorale în perspectiva alegerilor din 12 iunie din Parlamentul European. "În șase luni vom vedea dacă va mai putea cineva să manipuleze informațiile în această țară, așa cum poate acum", a mai spus Bossi. Silvio Berlusconi, noul prim-ministru al Italiei, este în același timp proprietarul a trei canale naționale de televiziune și al celei mai mari edituri din această țară. "Sîntem singura țară din lume în care este posibil ca o singură persoană să dețină trei canale de televiziune", a adăugat Umberto Bossi, liderul formațiunii politice care se pronunță pentru federalizarea sistemului de guvernare și dizolvarea monopolurilor economice.

Doi prieteni (și doi potențiali inamici?), Umberto Bossi și Silvio Berlusconi

Sfîșiat de o dilemă religioasă

Un automobilist a încercat să conducă fără volan

■ autoturismul său s-a oprit într-un pom

"Am vrut să știu", a declarat automobilistul italian de 51 ani în fața unui tribunal din München. "Așa că am dat drumul volanului și am întrebat: «Doamne, știi să conduci mașina?». Însă Dumnezeu a picat la examenul de șoferie, a spus avocatul italian în încheierea depoziției sale. În accidentul care a urmat, mașina a ieșit de pe șosea și s-a oprit într-un copac, însă conducătorul ei a scăpat nevătămat. Avocații apărării au arătat că omul, al cărui nume nu a fost dezvăluit, se afla într-o "dilemă religioasă" Completul de judecată nu a fost în dilemă, condamnîndu-l pe italian pentru imprudența la volan cu circumstanțe atenuante și suspendarea permisului pe 20 luni. În această perioadă, inculpatului i s-a recomandat să vadă și un psihiatru.

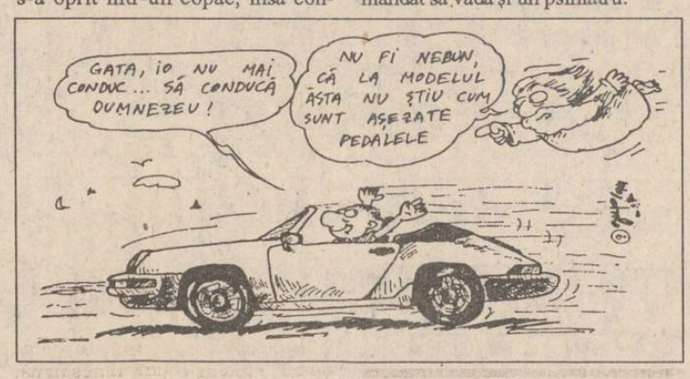

3 la sută din ruși sînt mulțumiți de salariile lor

■ în schimb, trei sferturi din populația Rusiei trăiește sub pragul sărăciei

Trei sferturi din populația Rusiei trăiește doar dintr-un salariu care este departe de a-i satisface nevoile. Doar 11% din cei ce nu au venituri colaterale nu se plîng de venituri mici, iar 3% sînt chiar multumiți de salariile ce le primesc. Datele respective au rezultat dintr-un sondaj întreprins de serviciul independent "Opinii", în 190 de localități din 30 de regiuni ale Rusiei. Aproape fiecare cetățean al Rusiei lucrează în două sau mai multe locuri, iar fiecare al treilea din cei chestionați a declarat că nu ar renunța la serviciu chiar și în cazul în care ar primi o mare moștenire sau ar cîștiga la loterie. Tot atîți au răsuns că într-un asemenea caz ar căuta un loc mai bun de muncă, ar începe o afacere proprie sau ar cumpăra pămînt și doar 11% din cei chestionați au declarat că ar fi renunțat la serviciu.

Pe un ton ferm

Papa se pronunță împotriva preoteselor

Papa Ioan Paul al II-lea a produs noi disensiuni în relațiile dintre Biserica romano-catolică și Biserica Angliei. Într-o declarație recentă a Papei se afirmă că Biserica nu are și nu va avea niciodată căderea de a hirotonisi femei. Arhiepiscopul de Canterbury, George Carry, care este cea mai înaltă autoritate a Bisericii anglicane, a solicitat clarificări din partea Bisericii romano-catolice privind viitorul relațiilor dintre cele două mari ramuri ale Bisericii creștine.

Declarația de luni a Sanctității Sale, Papa Ioan Paul al II-lea, pare menită să spulbere speranțele că vreodată Biserica romano-catolică ar putea accepta ideea ca femeile să devină preoți. Tonul cu care a fost făcută declarația, cît și explicația teologică, îi face pe mulți să creadă că pentru cîțiva zeci de ani, Biserica romano-catolică nu va putea anula această declarație. Papa consideră că preoția este o vocație pe care doar bărbații o pot împlini, deoarece Iisus și-a ales apostoli doar bărbați. Dar Sanctitatea Sa a ținut să precizeze că, desigur, rolul femeilor în Biserică poate fi foarte mare, dar limitat, așa cum a fost și pînă acum.

Dezbaterea asupra rolului femeilor în Biserica romano-catolică a căpătat un nou impuls datorită hirotonisirii femeilor de către Biserica anglicană. Arhiepiscopul de Canterbury a cerut Bisericii romano-catolice să facă cuvenitele clarificări asupra relațiilor interconfesionale, subliniind că afirmațiile Sanctității Sale, potrivit cărora Biserica nu are dreptul să hirotonisească femeile, readuce în discuție tema relației între credință, doctrină și ordin religios.

În unanimitate

Bosniacii și-au ales liderii

Croatul Kresimir Zubak (46 de ani) a fost ales ieri pentru 6 luni președinte al Federației croato-musulmane din Bosnia de către Parlamentul federației, reunit la Sarajevo, relatează FRANCE PRESSE. În funcția de vicepreședinte a fost ales un musulman, actualul vicepreședinte al republicii, Ejup Ganici (48 ani). Cei doi oameni politici, propuși fiecare de comunitatea lor, au fost aleși în unanimitate de către parlament.

Africa de Sud revine în Commonwealth

■ ea a părăsit organizația în 1961

Africa de Sud va reintra în Commonwealth astăzi, după mai mult de 30 de ani de la retragerea sa din această organizație, a anunțat Secretarul-General al asociației statelor anglofone, Emeka Anyaoku, citat de REUTER. Regimul rasist de la Pretoria hotărîse unilateral ieșirea țării din această organizație în 1961, în urma criticilor internaționale la adresa apartheidului.

TELEX

■ 100 milioane dolari pentru canalul 3 al TVR

Examenul de acordare a licenței de emisie pentru canalul național 3 nu va mai avea loc în această vară, ci, probabil, în toamnă, au indicat surse din Consiliul Național al Audiovizualului. Conform acelorași surse, deciziile legislatorilor din România fac ca piața audiovizualului românesc să nu fie foarte tentantă pentru investitorii străini. Amînarea examenului de acordare a licenței pentru canalul 3 se datorează întîrzierii consultanței din partea Comunității Europene, solicitate de CNA pentru elaborarea criteriilor de selecție. Canalul 3 necesită o investiție de circa 40 milioane dolari americani pentru acoperirea a 50-60% din teritoriu și aproximativ 100 milioane pentru a fi recepționat în întreaga țară.

■ Încă o lovitură dată traficului de droguri

Postul național de radio iranian a transmis că forțele de securitate au dezmembrat una dintre cele mai mari rețele de traficanți de droguri, după mai multe zile de urmărire asiduă. Sursa menționată a specificat că membrii bandei au fost arestați într-un oraș în apropiere de Teheran, în vreme ce încercau să transporte clandestin droguri din provinciile de est către orașul Oramia, aflat în nord-estul țării, lîngă frontiera cu Turcia. Cu această ocazie au fost confiscate aproape 200 kg de morfină.

■ "Sindromul Războiului din Golf"

Pentagonul a anunțat o anchetă medicală asupra "Sindromului Războiului din Golf", care se manifestă prin oboseală, probleme respiratorii și dureri mari. Un raport al Congresului susține că există dovezi ferme că soldații americani care au luat parte la Războiul din Golf au fost expuși la arme chimice și probabil biologice. Pînă acum Pentagonul a negat toate acestea. Autorii raportului cer Pentagonului ca toate informațiile cu privire la armamentul irakian să nu mai fie considerate secrete și să fie puse la dispoziția Congresului.

FIRMA NEST
vinde
en gros și en detail
♦ mobilier din PVC pentru grădină (import Grecia)
♦ umbrele multicolore

en gros
♦ Busuioacă de Bohotin - Podgoria Huși - preț 840 lei sticla
♦ ciocolată import (gramaje mici)
♦ biscuiți import
♦ napolitane GOFRET
♦ napolitane cu ciocolată
♦ planetare GLENTZER
Prețuri negociabile
♦ șervețele import (100 buc./pachet) 655 lei/pachet
DEPOZIT str. C.A. Rosetti nr. 1 (Podu de Fier), lîngă Agenția Loto-Prono. Program: luni-vineri 9^00-18^00, sîmbătă-duminică 10^00-13^00.
NORD-EST GROUP S.R.L.

INTERELECTRIC S.A.
str. ELENA DOAMNA nr. 24
tel.:112366 , 112004 ; fax:112447 , 112366
Va pune la dispozitie toate tipurile de telefaxuri, telefoane si masini de scris electronice
Panasonic
Fax , telefon , robot telefonic si copiator intr-un singur aparat
Panasonic KX - F 60 1.179.000 lei *
Panasonic KX - F 150 1.298.600 lei *
Panasonic KX - F 195 1.233.567 lei *
Panasonic KX - F 250 1.265.000 lei *
INTERELECTRIC S.A. IASI ASIGURA SUPORT TEHNIC PENTRU ORICE TIP DE TELEFAX Panasonic
(Service , piese de schimb si consumabile)
* Preturile nu includ TVA si sint calculate la 01.05.1994

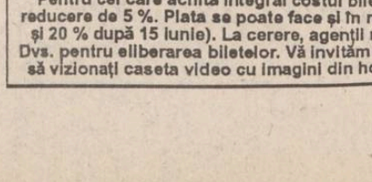

AGENȚIA DE TURISM NET
Casa Model - mezanin
Telefon 032/117596.
LITORAL - SEZON ESTIVAL 1994
OFERTĂ TURISTICĂ

Serii de 7 zile (6 nopți) (1 PC-10.000 lei)	VENUS Hotel BRINDUȘA	JUPITER Hotel TISMANA	CAP AURORA Hotel ONIX
12-17 iunie 18-23 iunie 24-29 iunie	30.000 lei	43.800 lei	43.800 lei
30 iunie-5 iulie 6-11 iulie 12-17 iulie	40.000 lei 42.000 lei 47.600 lei	59.800 lei 63.000 lei 67.000 lei	59.800 lei 63.000 lei 67.000 lei
18-23 iulie 24-29 iulie 30 iulie-4 august 5-10 august 11-16 august 17-22 august 23-28 august	58.800 lei	75.000 lei	75.000 lei
29 august-3 septembrie 4-9 septembrie	50.400 lei 36.000 lei	63.000 lei 43.800 lei	63.000 lei 43.800 lei

OFERTĂ SPECIALĂ
Complex Hotelier DOBROGEA-MAMAIA
(TV și telefon în cameră, pensiuni complete la 10.500 lei/zi)

12-17 iunie (6 PAX) 18-23 iunie (6 PAX) 24-29 iunie (6 PAX)	105.000 lei
30 iunie-5 iulie (6 PAX) 6-15 iulie (10 PAX)	110.000 lei 180.000 lei
16-25 iulie (10 PAX) 26 iulie-4 august (10 PAX) 5-14 august (10 PAX) 15-24 august (10 PAX)	220.000 lei
25 august-3 septembrie (10 PAX)	209.500 lei
4-9 septembrie (6 PAX) 10-15 septembrie (6 PAX)	105.000 lei

1 PAX = pensiune completă și cazare
Pentru cei care achită integral costul biletelor pînă la 15 iunie, se aplică o reducere de 5 %. Plata se poate face și în rate (minimum 10 % pînă la 15 iunie și 20 % după 15 iunie). La cerere, agenții noștri se pot deplasa la domiciliul Dvs. pentru eliberarea biletelor. Vă invităm la sediul Agenției de Turism "NET" să vizionați caseta video cu imagini din hotelurile incluse în oferta noastră!

Un magazin cu o suprafață de 1300 m².
Confecții costume bărbați
Porțelanuri Sticlărie
Jucării
Cea mai bogată gamă de mobilier din oraș: biblioteci, bucătării, dormitoare, canapele, birouri, paturi, fotolii, draperii etc.
Electronice
Plastice import
Parfumerie Dulciuri
1 iunie CADOURI import China
Talbo-"G"
Supermarket în cartierul Păcurari (vizavi de Moara "1 Mai")
Talbo-"G" S.R.L., șos. Păcurari 589, tel. 032/162279
Program: 8-20.00, sîmbătă 8-14.00
Un magazin de cheltuit cu folos salariul dumneavoastră.

CAFEAUA DE DIMINEAȚĂ

"Păcătoase vremuri, dar dacă ești în danț trebuie să joci!"

Aurel LEON

În tableta de azi, să-mi dați voie, deși nu-mi face plăcere, să mă ocup puțin de ecourile acestei rubrici. Nu-i frumos, dar trebuie. Și fiindcă majoritatea cititorilor mei optează pentru evocări, am să încep cu așa ceva. L-am citat în tableta trecută pe bătrînul dl.I. Philippide, marele nostru profesor și filolog. Pentru aceasta, a trebuit să scotocesc în corespondența savantului, adică, precum zicea Sadoveanu, să nu credeți că numai acum e viața păcătoasă, viața sau oamenii, cum vreți să zicem. Așa, de exemplu, scria Philippide într-o epistolă către prietenul lui, savantul german Herman Suchier, datată 23 septembrie 1894: "Noi am avut zilele acestea alegeri comunale. Mai alaltăieri era pe străzile Iașului o păruială și o bătălie între partidele politice ca la hotentoți, ori, dacă vrei - căci e tot una - ca la Paris. Guvernul, firește, a ieșit învingător în toată țara. Noi avem guvernămînt constituțional, bazat pe voința poporului suveran, dar pînă nu vrea Suveranul, nu cade guvernul! Altfel, prost de tot. Trăiesc fără nici o mulțămire. Oamenii care cîștigă de zece ori mai puțin ca mine trăiesc de zece ori mai bine. Eu sînt lăsat pradă slugilor și locanților. Să mă însor, n-am cu cine, și apoi nici n-ar trăi o femeie lesne cu mine. Neînsurat iar îi greu. De multe ori, cînd după o enormă osteneală, mă trezesc cu o mîncare proastă, cu o locuință murdară și cu toate acestea cu o risipă de bani colosală, toate mulțămirile spiritului nu sînt de-ajuns să mă liniștească și mă întreb nu cumva s-a înșălat Hristos cînd a spus că omul poate trăi numai cu cuvintele ieșite din gura lui D-zeu?"

Pînă la urmă, Philippide s-a însurat. Vorbind la drept, el nu avea nevoie de soție, ci de... fimee. Se zice că, aflîndu-se la Tg.Neamț, într-o dimineață, vede un țăran cu o căruță cu cartofi. Le aducea la vînzare. Iar pe cartofi, cocoțată, o fată, fiica săteanului. Philippide l-a oprit și a intrat în vorbă. A tîrguit fata și așa s-a însurat. Așa spunea "gura mahalalei", dar eu nu pot pune mîna pe cruce, cum nu pot vorbi despre multele necazuri puse pe hîrtie și adresate mie, deși îl avem pe dl. Oprea, care se ocupă de problemele vieții. "Monitorul" e deschis problemelor vieții, nu-i cutia poștală a delațiunilor și răzbunărilor bazate pe scriptomanie anonimă. E drept că am inițiat campanii de presă, dar atunci cînd am crezut că ne aflăm pe linia adevărului și a dreptății și mai ales atunci cînd am crezut că putem repara ceva. În general, presa acum e a cincea roată la căruța statului, însă dăm și noi pumni în apă ca să facem valuri.

Sîntem alături de cei nedreptățiți, de cei necăjiți, dar să ne punem sub înțelepciunea bătrînească ce ne spune așa de neaoș românește: "dacă ai intrat în danț, trebuie să joci, dar păstrînd măsura în toate...". De pildă, colegul D. Ignea îmi scrie despre un necaz. Fiind general, să-i dăm cuvîntul:

"După cum știi sînt veteran de război (front la cataramă - schilodit - decorat - prizonier). Tot tacîmul. Șase ani plini, ani tineri și frumoși ai vieții mele. Soarta... Istoria...

Acum cîteva zile trec pe la Asociația Veteranilor pentru a ridica biletele de călătorie pe CFR ce mi se cuvin anual, conform legii. Mi se refuză eliberarea biletelor și sînt trimis la Asociația Foștilor Deținuți Politici. Motivul: am fost prizonier și după 23 august. Să văd ce zic «ăia» și pe urmă să mă întorc. Disciplinat cum sînt și avînd numai gradul de sergent, mă duc.

La asociația respectivă mă primesc niște oameni politicoși, îmi oferă un scaun, mă întreabă de sănătate, dacă mai scriu ceva, și îmi oferă, conform Decretului 118, 3 (trei) bilete CFR cl.I, dus-întors. (Pentru că am fost prizonier după 23 august, nu pentru că sînt veteran.) În același timp, se dă un telefon d-lui Bucos prin care este rugat să nu mai poarte oamenii pe drumuri, biletele oferite de Asociația Foștilor Deținuți Politici neavînd nimic comun cu cele oferite, conform altei legi, de Asociația Veteranilor.

După cîteva zile trec din nou pe la veteranii noștri. «Raportez» ce am făcut la foștii deținuți și-mi cer drepturile de veteran: 6 (șase) bilete cl.I (sînt decorat) pe care le împart cu soția, ea însoțindu-mă în călătorie. (Biletele de la foștii deținuți nu pot fi întrebuințate de soții.) Am fost refuzat. Că s-a sistat, că să vedem ce va zice Bucureștiul etc. În acest timp, vedeam cum ceilalți veterani, care n-au fost prizonieri, își primeau biletele.

Puțin supărat, m-am dus în birou la dl. Bucos. I-am explicat că situația este absurdă, că se încalcă legea, că nu pot fi pedepsit pentru că am fost prizonier după 23 august. Mi-a spus că a vorbit cu generalul, că să vedem ce va hotărî guvernul. Ba chiar mi s-a spus să mă duc să-mi dea foștii deținuți politici, Ticu Dumitrescu, celelalte bilete. I-am pomenit și de presă. Mi-a spus să mă adresez și presei, el fiind bucuros.

Asta-i situația, bădie. Sute de oameni sînt pedepsiți pentru că au îndrăznit să fie prizonieri și după 23 august. Dă, te rog, o mînă de ajutor în luminarea acestei probleme care, bănuiesc, are rădăcinile încîlcite la Iași."

Ce părere ai, maestre Philippide, se cam încalcă măsura la danț! Mai sînt oare și alți necăjiți din categoria d-lui Ignea? Dl. col. (r) Bucos ne poate lămuri. Pînă la elucidare să dăm cuvîntul d-nei Antonica Dumitriu:

"Sîntem ingineri electroenergeticieni și cu totul întîmplător, colegul meu de serviciu Chircan Silviu a intrat în posesia revistei «Getica» nr. 1-2/1992, editată de domnul Gabriel Gheorghe, pe care am citit-o și eu pe nerăsuflate.

Al. I. Philippide

Deși nu sînt nici istoric și nici lingvist, după cum v-am spus, am fost de-a dreptul zguduită de claritatea logicii și argumentației domnului Gheorghe în prezentarea continuității vieții pe meleagurile noastre și mai mult de atît, prin a lansa ipoteza că leagănul tuturor civilizațiilor este spațiul carpatic.

Această descoperire de interes deosebit pentru națiunea română este aproape necunoscută publicului românesc, inclusiv specialiștilor, datorită lipsei publicității și a greutăților întîmpinate în difuzarea revistei.

După cum spune domnul Gheorghe, din tirajul de 5000 de exemplare al revistei «Getica» nr. 1-2/1992, după un an și jumătate mai sînt încă nevîndute un număr de 900 exemplare. În București s-au vîndut 2000 de exemplare iar la Iași nici măcar 10 exemplare.

Vă citez un fragment din scrisoarea domnului G. Gheorghe adresată colegului meu ing. Chircan:

«Dacă nu voi găsi cîțiva corespondenți binevoitori în centrele culturale ale țării: Iași, Cluj, Timișoara, Craiova, Sibiu, Brașov, Tg. Mureș, Pitești, Ploiești, Constanța etc., efortul meu ar fi zadarnic, pentru că nu mai pot să cercetez, să alerg după surse documentare necunoscute, să scriu, să dactilografiez, să editez, să corectez... și să mă ocup și cu difuzarea cu bucata, iar banii investiți cu sacrificii să se piardă în proporție de 8-9 zecimi datorită timpului prea lung pentru difuzare.

Nu pot face reclamă la TV pentru că e prea scumpă. Este, de fapt, ceea ce ați observat și dvs. și mi-ați comunicat în scrisoare.

În afară de variantele de mai sus, vedeți și alte posibilități de a mări ritmul difuzării?

Dacă îmi puteți da vreun ajutor în acest sens vă rog să-mi scrieți.»"

„Ce putem face pentru a spori tirajul revistei "Getica" a lui Vasile Pârvan, d-le profesor? Mentorul cel vechi al revistei "Getica" are alte preocupări, mai înalte. El pare a-l imita pe Alecu Russo: "Ci, tu, patria mea, aveai și tu gîndurile tale, visurile tale. Și feciorii tăi stăteau roată împrejurul tău și așteptau semnul tău spre a merge la moarte pentru biruință. Ei cîntau imnul tău de glorie: «Pentru tine datu-ne-ai tu viață și inima noastră este fără odihnă pînă ce se odihnește pentru tine»".

Vom continua, din cînd în cînd, cu această preocupare pe care am putea-o intitula, ca pe vremuri la "Viața Românească": " Documente omenești".

Cele de azi sînt doar amărui, dar urmează unele amare rău, mătrăgună, nu alta. ■

Din scrisorile, telefoanele și audiențele zilei

■ Defecțiuni la instalația sanitară

D-na Anita Popa, șos. Națională 82, bloc D.13. Avînd defecțiuni la instalația sanitară, vecina sa, Bianca Ganga, își inundă frecvent vecinii. Discuțiile purtate s-au dovedit a fi ineficiente. S-a adresat la administrație în repetate rînduri, dar aici primează indiferența. Într-o asemenea situație nu poate interveni nimeni?

■ Atelier inedit de cizmărie

D-na Olimpia Cobzaru, str. Străpungerii Silvestru nr. 33. Pînă acum cîteva săptămîni, blocul în care locuiește a fost prevăzut cu două căi de acces. Fără a avea acceptul organelor în drept, C. Luță, cu de la sine putere, a transformat spațiul ieșirii de serviciu într-un original atelier de cizmărie. Abuzul a fost semnalat și la Primăria Iași. Așteaptă luarea unor măsuri care, din păcate, întîrzie să apară.

■ Miting de protest la Ceplenița

Dl. Ion Cazacu, comuna Ceplenița. Abuzurile în aplicarea și interpretarea Legii 18/1991, precum și în activitatea edilitar-gospodărească, săvîrșite de primarul comunei Ceplenița, Gheorghe Bocancea, au dus la organizarea unui miting în fața Primăriei locale, joi, 26 mai. Întrucît problemele puse în discuție nu au fost soluționate, locuitorii comunei vor recurge joi, 2 iunie, la organizarea unei a doua întruniri de protest. De această dată s-ar dori, dacă este posibil, și prezența la fața locului a unui reprezentat al Prefecturii județului Iași.

■ Am cumpărat de la "Casa Grig" ouă stricate

D-na Georgeta Blîndu, str. Barboi nr. 6. A cumpărat de la "Casa Grig" (lîngă Hala Centrală) 10 ouă și un pachet de drojdie. Acasă a observat că 6 ouă erau stricate, iar drojdia avea termenul de valabilitate expirat. **(Cornelia OPREA)**

S.C. Metalo-Chimice S.A.
IAȘI
Str. Sfîntu Lazăr nr. 4, bl. Peneș Curcanu

organizează concurs pentru ocuparea posturilor de

JURIST CONSULT și ȘOFER

Condiții: studii specialitate și 5 ani vechime; categoria B și C.

Concursul va avea loc la data de **10 iunie 1994,** la sediul societății, ora 10,00.

Relații suplimentare la telefon 115506, sau direct la sediul societății.

CASA DE LICITAȚIE "OASIS"
a
S.C. "SURSA MOLDOVEI" S.A.

Organizează ședința de licitație publică pentru următoarele bunuri aflate pe ringul 2:

Apartament 4 camere,
în vilă 2 nivele, dependințe, centrală proprie cu gaz metan, telefon, teren și curte 94 mp, garaj, zonă deosebită, vizavi de Biblioteca Mihai Eminescu.
Preț deschidere: 51.500 $.

Teren intravilan, 850 mp,
situat pe șoseaua Nicolina.
Preț deschidere: 8.800 lei/mp.

Informații la telefon 127118 sau 127114.

BASARABIA, ACUM

Ecoul absurdului ionescian în fiecare loc din Chișinău

Vlad VLASE

Între 25-31 mai, Chișinăul a trăit cel mai mare eveniment cultural în istoria sa postbelică: Festivalul internațional "Bienala teatrului Eugene Ionesco."

Acest eveniment ieșit din comun m-a făcut să înțeleg mai lesne două lucruri: Paradisul este viața, trăită nemijlocit, iar Adevărul e ceea ce ne face să mai trăim. Bine a spus Eminescu: "Adevărul e stăpînul nostru, nu noi stăpînii adevărului!" Festivalul basarabean, de talie universală, a răsturnat "marea trăncăneală" românească. "Bienala Eugene Ionesco" este o dovadă incontestabilă că trebuie să ne aliniem la Europa în plan cultural, mai întîi (pentru că avem nevoie de 100 de ani pentru a ne alinia în plan economic).

L-am ascultat cu răsuflarea întretăiată pe exilatul Dorin Tudoran, care acum trăiește în SUA, care a spus lucrurilor pe nume: sîntem o țară ionesciană, cu absurdul clădit durabil în noi. Spiritul lui Ionesco este omniprezent și la Chișinău: în horoscopuri banale, în buletinul meteo care generalizează temperatura în republicuță (!), în ambiția de a-i expulza pe alții din hotarele țării pentru că nu cunosc limba de stat, iar noi, băștinașii, nu știm a citi și a scrie... Da, sîntem captivii propriei tîmpenii și, după '89 încoace, cu cît ne zbatem mai mult să ieșim din mocirlă, cu atît ne afundăm.

Tot festivalul ne-a sugerat și unele soluții de neamînat: să încetăm de a ne considera români cu trei de "R"; să ne apropiem prin eforturi mărinimoase miracolul comunicării; să cultivăm o conștiință umană și o viziune autentică despre lume în locul partizanatului, ambiguității, slugărniciei si a dezbinării de frate, instalate temeinic în specificul românesc... Eu, personal, mi-am revizuit unele păreri preconcepute (am fost influențat, recunosc, de unii impostori de la București) despre unguri, ca minoritate românească, după contactul cu arta și mentalitatea colectivului teatral de la Cluj și a regizorului Gabor. Iar tînăra comunitate (nu trupă) de talente de la Teatrul "Bulandra" m-a îmbogățit incomensurabil, pentru că m-au făcut să văd cu totul altfel ceea ce vedeam în fiecare zi. Putem fi, deci, și români de calitate și europeni civilizați. Important e să ne simțim inconfortabil în absurdul de toate zilele. Vorba confratelui de condei al românului Eugene Ionesco, francezul André Malraux: "Poți trăi acceptînd absurdul, dar nu poți trăi în absurd!" Să găsim rezonanța națională, concilierea și continuitatea în bienalele ionesciene de la Chișinău. ■

AMINTIRI DE AZI

Întîmplări comice la ședințe tragice

Bogdan ULMU

Am avut cîndva un director care era foarte mîndru că este delegat al județului la un congres al partidului - prezidat de însuși Ceașcă, zis Ody, zis și Împușcatul, zis și paraguayezul clandestin. Acum eu fac bășcălie (de atîta mai sînt bun!), dar pentru mulți contemporani acele întruniri reprezentau amintiri scumpe și dragi, amintiri de gradul zero. Îți creștea prestigiul - dacă te trimitea partidul acolo, dar îți creștea și temperatura! Cei de la nenorocitul serviciu "personal" îți luau la puricat din nou dosarul (să vadă dacă n-a mai apărut prin el vreun legionar, disident sau caz penal); tovarășii de la Secu te instruiau înainte; cei de la Partid te învățau ce să spui, dacă-ți dă vreunul cuvîntul; cei de la Sanepid te injectau și "etuvizau"; colegii te urau și-ți trimiteau anonime în toate direcțiile; vecinii îți spărgeau cauciucurile la mașină; soția tremura toată de frică să n-o faci de rîs cînd votezi; singurul avantaj: în acea perioadă soacra te privea cu un aer blajin și ironic cu totul nespecific vicleniei ei senile.

Îmi povestea cineva că la celebrul Congres în care s-a ridicat Pîrvulescu și l-a atacat pe Ceaușescu, și-n care, de frică, jumătate din sală a transpirat, iar cealaltă s-a scăpat în pantaloni (la propriu!), securiștii au profitat de punerea la punct susținută de Tălpoiul Suprem ca să scoată pe sub scaune o parte din dezinterici și să-i înlocuiască cu tovarășii constipați (la propriu & figurat). Evident, s-au spreyat și scaunele - spre disperarea lui Bobu (care avea alergie la parfum). Astea le știu din auzite, firește, căci dacă secretarul de partid al teatrelor prin care am trecut ar fi aflat că vreau să intru în PCR, ar fi rîs atît de zguduitor, încît ar fi căzut plombele de pe toate maxilarele superioare din România.

Dar cunosc mai de-aproape o bazaconie asemănătoare petrecută la o simplă "județeană de partid" a limitrofului și-atît de năstrușnicului Vaslui. Amicul meu Gigi H., inspector la Comitetul de Cultură și Educație Socialistă, locuia în Bîrlad (deci, făcea naveta). E convocat la această importantă întrunire județeană, în care trebuia să țină o scurtă alocuțiune aferentă situației culturale prezente. Coborînd din tren, dimineața, se-ntîlnește cu Fănică S., și el important activist al Vasluiului. Gîndindu-se că nenorocita aia de ședință se va lungi și că la bufetul de-acolo, ca de-obicei, nu se vor servi băuturi alcoolice, ce și-au zis: nu strică o bere, să se "dreagă" de-aseară. Și cum drumul dinspre gară spre centru era populat cu destule cîrciumi, cei doi mușchetari, cuprinși de-o sete avalanșantă, le-au onorat pe toate cu prezența. Așa se face că au ajuns la sobra reuniune ebrietați de-a dreptul - lucru lesne de sesizat de ochiul & timpanul vigilent al celor însărcinați cu folosirea respectivelor organe. Au fost deci așezați cît mai în spatele sălii, spre a nu sufla aburi chiar în nasul onoratului prezidiu (în care luase loc și nelipsitul instructor de la C.C.). Cum ședința era lungă, iar atmosfera din sală înăbușitoare, oamenii mei încep s-o "soilească", răsuflînd greoi și împrăștiind un inadecvat miros de doagă. Pînă aici lucrurile nu intră în scandalos; dar nu trecu mai mult de un sfert de oră și Gigel începu să sforăie! Atît de tare, încît îl trezi din somnul (ceva) mai discret pe Fănică. Acesta, după ce văzu că nimerise la Casa de Cultură, unde un tip sobru își făcea autocritica, apoi văzu cum partenerul său de pahar grohăia cu bărbia în piept, nu avu de lucru și-l clătină cu mîna, atenționîndu-l: "Băi, scoală-te, că sforăi!"... Nemulțumit că era trezit din activitatea de regenerare a neuronilor, inspectorul protestă energic - deși cu juma' de gură: "Dă-o-n aia mă-sii!"

Și acest regretabil fapt însă a fost mușamalizat de oamenii de ordine: au profitat cînd sala-ntreagă s-a sculat în picioare scandînd: "Cea-u-ses-cu!" și i-au scos, lăsați pe vine, pe cei doi turbulenți din sală.

Aveau și ședințele astea hazul lor! ■

cotidian de informații
Monitorul

EDITORIAL

Convenția Democratică are un viitor incert?

Ovidiu ȘIMONCA

La sfîrșitul săptămînii trecute, Partidul Liberal '93 a propus transformarea Convenției Democratice în partid politic și abandonarea actualei structuri de funcționare, convenită sub forma unei alianțe politice. Ziariștii din presa centrală nu s-au grăbit să comenteze năstrușnica (sau oportuna) propunere. În schimb, s-au publicat numeroase opinii, solicitate unor lideri din cadrul Convenției Democratice. Cei mai critici s-au dovedit a fi țărăniștii, care au apreciat propunerea drept o diversiune, pusă la cale de putere, care ar încerca să submineze din interior Convenția Democratică. Emil Constantinescu, liderul C.D.R., a respins propunerea, apreciind că alianța dintre partidele Convenției funcționează după un statut foarte clar întocmit, la care a aderat P.L.'93. S-a mai apreciat că P.L.'93 caută să se impună ca un partid unic în cadrul Convenției, încercînd dizolvarea celorlalte partide din Convenție.

Convenția Democratică a avut un destin sinuos. La sfîrșitul anului 1991 și începutul anului 1992, Convenția Democratică însemna o mare șansă pentru viața politică românească. Succesul din alegerile locale dovedea disponibilitatea electoratului de a vota altfel decît în alegerile generale din 1990. După marea victorie din februarie 1992, Convenția Democratică s-a și considerat victorioasă în alegerile generale. De aici o anume suficiență și superficialitate în pregătirea campaniei electorale din vara anului 1992, cînd s-a făcut propagandă în marile orașe, convinse deja, și s-au neglijat satele și tîrgurile. F.D.S.N. a cîștigat alegerile înaintea Convenției, asigurîndu-se o majoritate parlamentară prin cooptarea altor partide: P.U.N.R.; P.S.M.; P.R.M.; P.D.A.R. Imediat după alegeri, politicieni din opoziție (vezi Stelian Tănase) și analiști politici (cazul lui Andrei Pleșu este cel mai ilustru; textul său, din revista "22", se intitula "Nu președintele Iliescu a cîștigat alegerile, ci Convenția le-a pierdut") au reproșat modul defectuos de desfășurare a campaniei electorale. Mai voalat sau mai direct, s-a reproșat și imixtiunea unei organizații civice (Alianța Civică) în desemnarea candidatului Convenției Democratice la funcția de președinte. Toate aceste aprecieri au formulat o concluzie: Convenția Democratică trebuie să se activizeze politic, dacă vrea să dăinuiască. Propunerea P.L.'93 vine pe acest fond al unor nemulțumiri față de funcționarea Convenției, care ar vrea să trăiască doar cu renumele, fără a încerca forme concrete de atragere a electoratului. Voci tot mai numeroase consideră că alianța opoziției ar trebui să evite lupta de orgolii pentru a-și asigura o îmbunătățire a impactului în electorat. Certuri de felul celei întîmplate la Iași între Vasile Lupu, liderul P.N.Ț.C.D. Iași, și Mihai Ursachi, liderul Alianței Civice Iași, erodează unitatea Convției și surpă încrederea electoratului în C.D.R.

De asemenea, spargerea Convenției n-ar duce decît la o disipare a voturilor (cum s-a întîmplat în Republica Moldova, cînd Blocul Țăranilor și Intelectualilor și Frontul Popular Creștin Democrat au candidat separat, pe lîngă aceste două formațiuni politice participînd în alegeri și alte partide apropiate, ca orientare politică, de primele două, dar care n-au depășit pragul electoral de intrare în Parlament).

Propunerea P.L.'93 pare hazardată. Nici unul dintre partidele Convenției nu va accepta dizolvarea într-un partid, după ce și-a creat o imagine publică. Ce s-ar putea întîmpla în perspectiva alegerilor este formarea unei alte alianțe, conturată pe principii doctrinare, de tipul unei Alianțe Liberale deja propusă și care să fie compusă din P.A.C., P.N.L., P.L.'93 și P.D. (F.S.N.), cu toate că și această variantă pare improbabilă, datorită fricțiunilor din P.N.L. Cu toate imperfecțiunile sale, Convenția Democratică pare singura probabilă pentru viitoarele alegeri. ■

STANDARD COMERCIAL MOLDAVIA
str. Bradului nr.5, tel. 032/122748, 122850, fax 032/122821, telex 22317

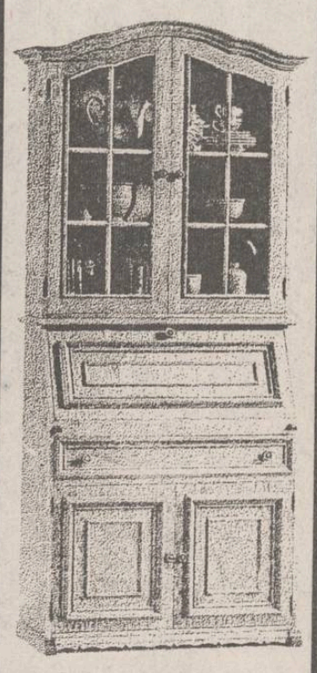

cel mai rafinat producător de mobilier pentru apartamentul vostru

S.C. FORTUS S.A. *(fost C.U.G.), Iași, Bd. Poitiers nr. 10*

Organizează, pe data de 6 iunie a.c., concurs pentru ocuparea unui post de

TRANSLATOR LIMBA RUSĂ.

Condiții de participare la concurs:
- absolvenți învățămînt superior tehnic.

Dosarul de înscriere va cuprinde:
- *cerere de înscriere;*
- *copie act studii;*
- *curriculum vitae;*
- *copie după carnet de muncă.*

Înscrieri și relații suplimentare la sediul societății, Serviciul resurse umane, telefon 123500, interioare 201, 251, 261, **pînă la data de 3.06.1994.**

s.c. fortus s.a.

Astă seară, de la ora 19,00

Ne luăm "la revedere" de la tricolori

■ *partida România - Slovenia va începe la ora 19,00 și va fi transmisă pe programul I al TVR*

Ultima verificare

În această seară, de la ora 19,00, echipa națională de fotbal a României susține ultimul test înaintea plecării spre America, întîlnind reprezentativa Sloveniei. Vom asista, după partidele cu Bolivia și Nigeria, la o nouă premieră în palmaresul național al nostre. Specialiștii și spectatorii așteaptă cu siguranță o victorie clară, ținînd cont de valoarea mai modestă a adversarului. Mai mult decît atît, tricolorii au datoria de a se ridica prin joc deasupra evoluțiilor anterioare, prefigurînd în acest fel evoluția americană, pe care o dorim cu toții cît mai reușită.

Pentru prima oară în această campanie, antrenorul Anghel Iordănescu are posibilitatea de a alinia, cu adevărat, echipa națională, capabilă să înflăcăreze imaginația suporterilor. După ce a ispășit suspendarea dictată de FIFA și după ce l-a ajutat pe Lucescu să readucă Brescia în prima divizie a Italiei, Gheorghe Hagi își va face reapariția sub tricoul reprezentativei. Va fi în teren și proaspătul însurățel Răducioiu, omul de gol și de noroc al antrenorului Anghel Iordănescu. Sabău, refăcut după accidentare, va reveni probabil în partea dreaptă a liniei noastre de mijloc. După cum puteți observa, ar fi foarte greu pentru responsabilii naționalei să mai găsească scuze în cazul unei comportări nemulțumitoare. Aflați încă de săptămîna trecută în cantonamentul de la Săftica, tricolorii nu au fost preocupați numai de pregătire, ci și de discutarea drepturilor pecuniare pentru evoluția de la Mondiale. După cum am scris deja, ei urmează a primi 18.000 dolari în cazul calificării în optimile de finală și 150.000 dolari în cazul în care vor cîștiga Cupa Mondială. Cît despre "știrea" referitoare la o grevă a fotbaliștilor în partida de astăzi, nu a fost decît un simplu zvon de presă, fără nici o bază reală. Ultimul antrenament al tricolorilor a avut loc aseară, de la ora 18,00, antrenorul Anghel Iordănescu insistînd asupra omogenizării, lucru perfect normal ținînd cont de frecvența scăzută a partidelor jucate în formulă completă. Firesc, partida cu Slovenia va fi cîștigată, dar lucrurile serioase vor începe abia după marea traversare a Oceanului.

Gică Hagi revine în națională României

Slovenia
o mare necunoscută

■ **Numele oficial:** Republica Slovenia.
■ **Forma de guvernămînt:** republică cu Parlament bicameral.
■ **Președinte** - Milan Kucan.
■ **Populație:** 1.985.000. Suprafață: 20.256 km.p.
■ **Capitală:** Ljubljana. Alte orașe importante: Celje, Kranj, Maribor, Ptuj.

Federația Slovenă de fotbal a fost afiliată la FIFA în 1993. Principalele cluburi: Maribor Branik, Olimpia Ljubljana, Publikum Celje.

Prima competiție la care națională va participa este Campionatul European (preliminarii). Slovenia face parte din grupa a patra, alături de Italia, Ucraina, Croația, Lituania și Estonia.

Singurul contact precedent între fotbalul românesc și cel sloven l-a reprezentat dubla întîlnire din toamna anului trecut dintre Gloria Bistrița și Maribor Branik (Cupa UEFA, turul I), slovenii reușind să se califice: 0-0 la Bistrița, 2-0 la Maribor. Națională Sloveniei se află însă la început de drum și, chiar dacă unii dintre jucători activează în puternice campionate europene, oaspeții abordează partida de astăzi în postură de out-sideri. Antrenorul Branko Oblak (coordonatorul de joc al echipei Iugoslaviei la C.M. din 1974) spunea ieri după-amiază, la sosirea pe aeroportul Otopeni că, lipsiți de orice griji, jucătorii săi ar putea produce o surpriză. Să ne gîndim la surprinzătoarea victorie obținută în această primăvară de Croația pe terenul Spaniei (2-0). Și să ne mai amintim că, nu cu foarte mulți ani în urmă, se vorbea despre "complexul iugoslav" al fotbalului românesc, fapt confirmat și de acel 4-6 pe teren propriu care a tăiat aripile tricolorilor în zborul spre Argentina, în noiembrie 1977.

Din lotul Sloveniei fac parte cîțiva jucători cunoscuți care activează în campionate străine: Milanic (Sturm Graz - Austria), Udovic (Beveren - Belgia), Katanec (Sampdoria), Floriancic (Cremonese), Ceh (Gak Rummer - Austria), Pate (Pierikos - Grecia) și Zahovic (Vitoria Guimaraes - Portugalia).

Arbitrii întîlnirii: Piotr Werner (Polonia), I. Coț, C. Argăseală.

Grupaj realizat de Eugen FLORESCU

În exclusivitate pentru "Monitorul"

"N-am acceptat niciodată să pierd"

■ *declară Ilie Balaci, unul dintre cei mai buni fotbaliști români ai tuturor timpurilor*

Imprevizibil precum marea în plină furtună, autor al unor pase decisive care la fel ca valurile înspumate s-au "spart" în zeci de goluri, cu perioade scurte de explozie urmate de acalmie totală, "tornada" Ilie Balaci (după semnatarul acestor rînduri cel mai mare fotbalist român al tuturor timpurilor) și-a încheiat prematur cariera fotbalistică, cînd băimăreanul Arezanov, cu o talpă bine țintită, a stins o stea în plină ascensiune. Pentru că l-am întîlnit de multe ori în teren sau în afara lui, după partida de sîmbătă, cînd Națională '84 a întîlnit Italia anilor '83, l-am căutat la vestiar pe blondul craiovean pentru un "remember fotbalistic".

■ *Nu mă pot împăca cu lipsa lui Mișa Klein*

- Cum ți s-a părut meciul cu italienii?

- Cam dificil, pentru că marea majoritate a jucătorilor români acuzau o oboseală exagerată. De fapt, foarte puțini am rămas alături de fotbal, majoritatea ocupîndu-se de cu totul altceva. Făcînd o paranteză între noi și italieni, balanța înclină în favoarea azzurilor, care anul trecut au cîștigat Campionatul Mondial la old-boys, învingînd în finală Brazilia.

- Am auzit că unii italieni joacă și acum în divizii...

- Nu știu, dar după cum au evoluat acum în teren, o merită cu prisosință. Exista și o diferență de gabarit.

- Au aceeași talie ca și în tinerețe?

- Exact, oare nu au ce mînca?!

- Îți amintești de meciul din '83, cînd Italia era îngenunchiată la București?

- Cred că atunci ne-am depășit condiția. A fost unul din cele mai bune jocuri ale naționalei României, o partidă pe care o retrăiesc mereu în amintire. Drept dovadă că publicul ne-a iubit stă mărturie și prezența lor în număr mare la stadion. Regret că nu am fost prezenți cu toții în teren. Dacă a lipsit Bölöni, nu este o mare pierdere, dacă nu a venit Rednic, nu s-a supărat nimeni, dar că Mișa Klein nu mai este, reprezintă o mare tragedie. Este ceva incredibil: păcat că nu a putut fi și astăzi printre noi.

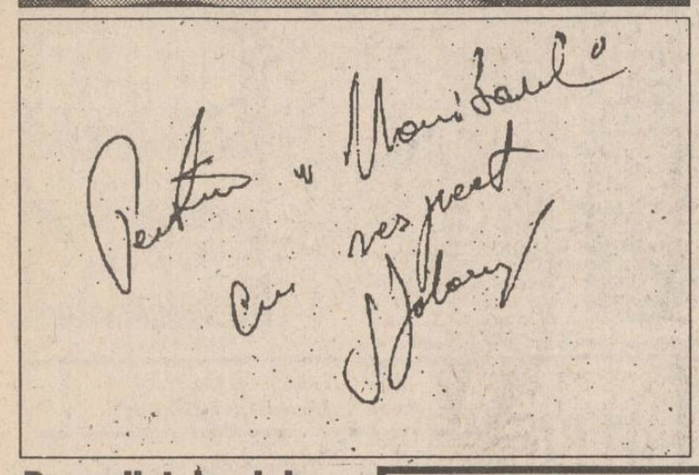

■ *Între Maghreb și Golful Persic*

- Ce ne poți spune despre deșerturile africane?

- Lucrez ca antrenor de 3 ani în Africa, de fapt în Maghreb, unde clima este asemănătoare cu cea din Europa, media temperaturii fiind în jur de 28 grade. Am avut marea șansă de a pregăti două echipe africane ai căror jucători au dorit cu adevărat să cîștige. În Africa am cîștigat opt titluri: de două ori campionatul, de trei ori Cupa, o dată Cupa Campionilor Africii și de două ori Cupa Regelui.

- Și în acest sezon?

- Acum o săptămînă am semnat un contract pentru un an cu echipa Al Jabah, din Emiratele Arabe. Nu este un club galonat, a terminat campionatul intern pe locul 7 din 10 echipe, dar eu sînt în avantaj, pentru că orice nou trofeu pe care-l voi cîștiga va fi o performanță. Dacă aș fi rămas la Casablanca era foarte greu să reeditez aceleași rezultate. Cîștigarea atîtor trofee africane nu se obține chiar în fiecare an.

- Ai în vedere să transferi în Dubai vreun fotbalist român?

- Deocamdată, Emiratele Arabe este singurul stat din Golf, care nu admite străini. Există un proiect în acest sens care va fi pus în aplicare cel tîrziu în sezonul viitor.

- După expirarea contractului cu Al Jabah vei reveni în țară?

- M-ar încînta să fiu selecționerul echipei naționale, de ce nu, dar deocamdată nu poate fi vorba pentru că Puiu Iordănescu are rezultate bune. Cît despre campionatul intern, am fost solicitat de Dinamo București și Universitatea Craiova dar nu consider că a sosit momentul să revin în țară.

■ *Cu ieșenii ne-am înțeles bine...*

- Îți mai amintești de duelurile pe care Universitatea Craiova le susținea la Iași?

- Eram studenți și noi și ieșenii. Pot spune că între noi exista o înțelegere frățească, dar, apropo de Iași, nu de Poli, am rămas cu un gust amar. Dacă-ți amintești, noi v-am salvat de la retrogradare în 1978 cînd am bătut în ultima etapă cu 5-1 pe Farul Constanța. În sezonul următor, la nici două luni de la acest meci, am jucat la Iași și spectatorii ne-au huiduit, au aruncat cu pietre și ne-au spart geamurile autocarului. Efectiv uitaseră că nu cu mult timp am ajutat-o pe Poli și implicit, le-am oferit spectatorilor ieșeni șansa de a urmări echipe de divizie A.

- Probabil că nu erau avizați...

- Nu se pune problema, pentru că orice suporter care vine la stadion face calcule. Ori atunci, marea majoritate citeau "Sportul" și nimic altceva, celelalte ziare fiind surogate comuniste.

■ *Jucătorii nu trebuie comparați*

- Să trecem la o întîmplare mai veselă...

- Ar fi multe de spus. Am trăit momente de euforie totală, dar și clipe de supărare, precum cel trăit chiar în acel vestiar cînd am fost învinși de Cehoslovacia. La numai 3 zile după ce plîngeam cu toții că am pierdut calificarea, am avut accidentul care mi-a terminat cariera fotbalistică. Au fost și multe clipe frumoase, drept dovadă că și acum ne-am întîlnit cu plăcere.

- Ești modelul meu de fotbalist. Care este secretul magnetismului exercitat asupra tribunelor?

- Nu cred că trebuie comparați jucătorii. Există într-adevăr fotbaliști care au dominat generații și cu asta basta. Sînt jucători care ies ceva mai în față, nu neapărat prin calitățile lor, ci prin jocul spectaculos care a avut întotdeauna priză la public. Eu datorez enorm inventivității în joc și tehnicii în regim de viteză. Dar cred că lumea m-a iubit mai ales pentru caracterul meu de învingător. Eu n-am acceptat niciodată să pierd vreun joc.

■ *Două luni de vacanță*

- Dacă ai avea 20 de ani ai alege tot fotbalul?

- Dacă ar fi așa, aș avea curaj să plec la orice echipă din lume și să mă bat pentru post cu orice mare fotbalist.

- Și totuși, de ce nu ai rămas "afară"?

- Ca fotbalist, trebuia să ai curaj să uiți de familie, să-ți iei lumea în cap, chiar cu riscul de a nu mai reveni niciodată în țară. Ori eu nu puteam face așa ceva. Acum lucrez în străinătate, pentru că nevoia mă îndeamnă. Am două fete de crescut și vreau să le ofer un viitor. Însă cea mai frumoasă perioadă din viața mea rămîn cele două luni de vacanță petrecute alături de familie.

- Fetele tale fac sport?

- Cea mare trece într-a unsprezecea și zice că vrea să devină actriță. Mezina joacă tenis și lumea spune că ar fi talentată foc.

- Cînd pleci în Dubai?

- Pe 3 august, pentru că a doua zi am chemat jucătorii la vizita medicală, urmînd ca peste încă 5 zile să începem perioada de pregătire.

- Îți urez succes. (A consemnat Leonard CĂNĂNĂU)

Box - Centura "Victoria"

Juniorii ieșeni au dominat competiția de la Briceni

În perioada 25-28 mai a.c., a avut loc la Briceni (R. Moldova) o interesantă competiție pugilistică pentru copii și juniori, dotată cu Centura "Victoria". Au participat tineri boxeri din Kiev, Chișinău, Bălți, Edineț, Briceni și Iași. Orașul nostru a fost reprezentat de boxeri de la Nicolina (antrenor N. Chipirog), Grupul Școlar Agricol Podu Iloaiei (care aparține tot de C.S. Nicolina), C.F.R. (antrenor N. Brînzei) și C.S.Ș. Unirea (antrenor Gh. Racoviță). Majoritatea centurilor au fost cucerite de boxerii ieșeni: Cătălin Rusescu (Nicolina) - cel mai tehnic boxer al competiției, I. Hotin (C.F.R.), Ciprian Bîrleanu, Cristi Hulughiuc (C.S.Ș. Unirea) și (surpriză!) trei boxeri de la Podu Iloaie: Gabriel Molocea (60 kg - juniori I), Bogdan Rusu (30 kg - copii) și Marius Stoica (45 kg - juniori II). Din corpul de arbitri care au oficiat, o prestație excelentă au avut ieșenii Ilie Frangachi și Constantin Calinciuc.

De menționat că pregătirea pugiliștilor de la Podu Iloaie antrenați de C. Ivan și Gh. Burdujan se efectuează gratuit la piscina Union (patron, d-na Maria Burlacu).

(Leonard CĂNĂNĂU)

TELEX INTERNATIONAL

■ *Sampras eliminat la Roland Garros*

În sferturile de finală ale turneului internațional de la Roland Garros, Pete Sampras, numărul 1 mondial, a fost învins de Jim Courier cu scorul de 4-6, 7-5, 4-6, 4-6. Este pentru a treia oară consecutiv cînd Sampras părăsește openul parizian în faza sferturilor. În prima semifinală se va reedita finala de anul trecut a turneului, Courier - Bruguera. Acesta din urmă l-a eliminat pe ucraineanul Andrei Medvedev cu 6-3, 6-2, 7-5. Celelalte două sferturi vor avea loc astăzi.

Iată și rezultatele sferturilor de finală ale întrecerii feminine: Steffi Graf - Ines Gorrochategui 6-4, 6-1. Conchita Martinez - Sabine Hack 2-6, 6-0, 6-2. Mary Pierce - Petra Ritter 6-0, 6-2; Arantxa Sanchez - Julie Halard 6-1, 7-6. În semifinale Graf va juca cu Pierce, iar Sanchez cu Martinez

■ *Suporterele irlandeze și sutienele verde-smarald*

Suporterele irlandeze își vor susține echipa națională la Campionatul Mondial din Statele Unite, purtînd sutiene verzi. Firma "Playtex" va lansa o serie limitată de sutiene "Wonderbra" vopsite în culorile naționalei Irlandei, pe care vor fi înscrise două sloganuri: "Ooh Aah Wonderbra" - la fel ca titlul autobiografiei fotbalistului Paul McGrath - și "Cup Fever". Managera respectivei firme, Joanne O'Grady a precizat că ideea i-a venit în timpul ultimului Campionat Mondial, cînd entuziasmul suporterelor din Irlanda a fost de nedescris. "Femeile pot acum să poarte sutinele "Wonderbra". Este o ocazie pentru ele de a se distra" a spus ea.

■ *Carlos Sainz conduce în Raliul Acropole*

După disputarea a 25 de probe speciale din cele 33 ale Raliului Acropole (1.400 km împărțiți în 3 etape), pe primul loc se află echipajul spaniolului Carlos Sainz (Subaru Impreza), fost campion mondial, cu timpul de 4 ore 47 minute 38 secunde. Pe locul al doilea în clasamentul general se află germanul Armin Schwarz (Mitsubishi) la 4 minute și 8 secunde, iar în poziția a treia se găsește Juha Kankkunen (Finlanda - Toyota) la 6 minute și 03 secunde de Sainz.

Președintele clubului Cagliari-arestat

Massimo Cellino, președintele clubului Cagliari a fost arestat sub acuzația de fraudă și folosire în scopuri personale a subsidiilor agricole ale Uniunii Europene. De asemenea, sora lui Massimo, Lucina, a fost arestată la domiciliu. Familia Cellino controlează concernul cerealier Sem Molinisardi. Massimo Cellini se numără printre mulți alți deținători de cluburi fotbalistice implicați în scandalul de corupție care devastează peninsula italiană de aproape 2 ani. În aprilie Pasquale Casillo, președintele clubului Foggia, a fost arestat sub acuzația de folosire a subsidiilor Uniunii Europene în scopuri proprii și pentru că avea legături cu Mafia napolitană.

Numai în luna **Iunie** și numai la magazinul
AVATTI
TELEVIZOARE COLOR
PLATA ÎN RATE
și în condiții deosebit de avantajoase.
Informații la magazinul
AVATTI, din str. Ștefan cel Mare și Sfînt nr. 11 (tel. 112810) și la sediul firmei din str. Tătărași nr. 62 (tel. 174054).

PRINT COLOR SRL
Societate Mixtă Româno-Italiană produce pentru dvs. material publicitar:
- autocolante din PVC și hîrtie
- termocolante
- foi cu antet
- cărți de vizită
- legitimații plastifiate
- sigle
- etichete
- prospecte
- coperți
- calendare
- imprimări: pixuri, brichete
- firme luminoase
Str. Săvescu nr. 3, tel. 114718, fax 117631

REVISTA PE CARE O AȘTEPTAM DEMULT
AUTO pro
✓ Noutăți mondiale
✓ Renault Laguna și Opel Omega
✓ Super Ferrari 456 GT
✓ Salonul de la Geneva
✓ Test Volvo 850 T-5
MOTOR PRESSE INTERNATIONAL & MEDIA PRO

MICA PUBLICITATE

La porţile Orientului, un ziar în stil occidental

COTIDIANUL

Poziţia 1003 în catalogul presei
Abonamentele se pot contracta la orice oficiu poştal din ţară

Firma NEST

Livrăm prompt la domiciliu

În maximum 48 de ore puteţi primi ceea ce aţi comandat, la adresa solicitată de pe raza Municipiului Iaşi. Sunaţi la 117596, după următorul program: luni-vineri 9-19.oo, sîmbătă 9-16.oo.

AGENDĂ ELECTRONICĂ ROYAL-OLIVETTI
agendă telefonică 700 nr. de telefon;
fişier de stocare a datelor;
ceas şi ora în 23 de zone de pe glob;
alarmă programabilă;
calendar pentru 200de ani (1901- 2099);
memorie secretă pentru date confidenţiale;
99.900lei

MASA DE CĂLCAT
pliantă, 5 poziţii
de reglaj al înălţimii,
greutate 9 kg
29.500 lei

TV COLOR AUDISONIC
import Coreea de Sud
diagonala 51 cm
5 sisteme
antenă de cameră
90 de canale
sleeptimer 120 min.
mufă intrare-ieşire video
telecomandă infraroşu
garanţie 1 an
533.800lei

LINGUAPHONE
72.000lei
conţine 4 casete audio şi două manuale recunoscut de către Universitatea Oxford produs în Anglia

TV COLOR GRUNDIG
diagonala 51 cm
Pal Secam
teletext
afişaj comenzi pe ecran
70 de canale
sleeptimer 90 min.
mufă intrare-ieşire video
telecomandă infraroşu
garanţie 1 an
798.880lei

Oferta!
530.000 lei
TV COLOR GoldStar
diagonala 51 cm
23 de sisteme
antenă de cameră
afişaj comenzi pe ecran
90 canale
sleeptimer 120 min.
mufă intrare-ieşire video
telecomandă infraroşu
ultimul model
garanţie 1 an

GoldStar
VIDEO PLAYER
telecomandă infraroşu
playback
ultimul model
449.000lei
DUBLU RADIOCASETOFON STEREO
microfon încorporat
putere 2x3.5W
portabil, masă 5 kg
boxe detaşabile
AM, FM stereo
două viteze
înregistrare
251.700lei

TV COLOR MEGAVISION
diagonala 51 cm
Pal-Secam
50 canale
sleeptimer 120 min
mufă intrare-ieşire video
telecomandă infraroşu
garanţie 1 an
549.880 lei

NORD-EST GROUP S.R.L.

NORD-EST GROUP S.R.L.
EXTRACT PENTRU SLĂBIRE RAPIDĂ

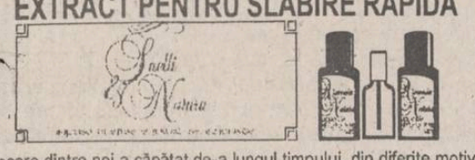

Fiecare dintre noi a căpătat de-a lungul timpului, din diferite motive, cîteva kilograme în plus. Puteţi scăpa cu uşurinţă de această povară folosind extractul hidroalcoolic cu plante aromatice pentru slăbit

Snelli & Natura

Extractul a fost pus la punct, după ani de experienţe, de către medici recunoscuţi, în laboratoarele italiene. Folosind acest extract, cîte 40 de picături înainte de fiecare masă, veţi obţine, în 2-3 săptămîni, rezultate spectaculoase, care vă vor uimi şi pe d-voastră.
Peste tot în lume, zilnic, milioane de oameni îşi păstrează silueta folosind cu succes

Snelli & Natura

Fiecare cutie pe care v-o oferim, în afară de cele două sticluţe cu Snelli & Natura, conţine şi modul de întrebuinţare în limba română. Gratuit, în aceeaşi cutie primiţi două reţete Snelli & Natura care vă ajută dacă suferiţi de constipaţie sau de reţenţie de apă.
În aceeaşi cutie vă punem, de asemenea, la dispoziţie şi o fişă de dietă pe care veţi putea urmări evoluţia greutăţii d-voastră.
Compania NEST vă oferă această minune a medicinei contemporane la preţul de 70.000 lei.

Telefonaţi la numărul 117596 şi veţi primi extractul
Snelli & Natura
la sediul firmei sau acasă, în maximum 48 de ore.

INTELECTUALI!

Dicţionar universal al limbii române
de Lazăr Săineanu
• primul dicţionar complet al limbii române • etimologiile tuturor cuvintelor • 1500 de pagini • 70.000 cuvinte • 22.000 cuvinte enciclopedice • hărţi color •
Livrarea se face numai pe bază de înscriere anticipată. Este de ajuns să sunaţi la tel. 032/113707 şi unul dintre agenţii editurii se va prezenta la dumneavoastră acasă sau la sediul societăţii, pentru a vă înscrie. Taxa de înscriere este de 5.000 lei. Taxa poate fi expediată şi prin mandat poştal, pe adresa:
Editura MYDO CENTER,
Str. Sf. Lazăr nr. 4, Bl. Peneş Curcanul, B22, Iaşi - 6600
Taxa de înscriere se scade din preţul dicţionarului!
Expediţia va fi suportată de editură.
Preţ special pentru înscrierile de pînă la 15 iunie, doar 20.000 lei.

CURSUL VALUTAR valabil pentru ziua de 1.06.1994
Cursul de referinţă stabilit pentru principalele valute în urma licitaţiei de la BNR, valabil pentru astăzi este de:
1658,00 lei/USD
2503,50 lei/GBP
295,38 lei/FRF
1009,90 lei/DEM
Volumul tranzacţiilor încheiate:
5.919.132,84 USD

CURSUL DE SCHIMB AL PRINCIPALELOR VALUTE
VALABIL PENTRU DATA DE 31- 05 - 1994

Casele de schimb valutar	DOLAR			MARCA		
	C	V	CS	C	V	CS
BANCA AGRICOLĂ - Tel. 113133	1600	1648	3%	967	997	3%
BRCE - Tel. 145555	1600	1664	1%	972,82	1011,73	1%
BRD - Tel. 142037	1610	1691	1%	978	1027	1%
BANKCOOP - Tel. 112566	1640	1722	5%	980	1029	2%
BANCA DACIA FELIX - Tel. 142526	1640	1680	3%	940	980	3%
CREDIT BANK - Tel. 117591	1665	1715	6%	995	1025	6%
Casa de schimb "EDMOND" tel. 115309	1610	1690	0%	960	1008	0%
Casa de schimb "HIGECO" tel. 112035	1630	1665	3%	985	1019	0%

c - cumpărare v - vînzare cs - comision

SPACE IMPEX S.R.L.
vinde din stoc
CIMENT PA 35 (gri)
în saci sigilaţi
PREŢ 115 lei/Kg (5750 lei/sac)
inclusiv T.V.A.
Telefon 032/118565

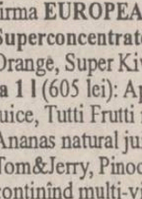

S.C. FOODLAND S.R.L.
unic distribuitor în Iaşi al excelentului whisky românesc "ROYAL SMITH" produs sub licenţa Scotland, şi al brînzei topite "La vache qui rit"
Pentru comenzi mari, practicăm o reducere de pînă la 8%. De asemenea, vă oferim o gamă variată de produse alimentare şi cosmetice.
Adresa: magazin - Alexandru cel Bun, bl. H4, parter, tel. 157034, fax 131667.
depozit - Baza 3, tel. 132888/int. 148.

EURO THERM S.A.
• execută proiecte instalaţii încălzire şi apă caldă;
• comercializează, în calitate de unic importator, centrale termice (5,6kW-1450kW) produse de ACV INTERNATIONAL (Belgia), DE DIETRICH (Franţa), calorifere VEHA (Belgia), armături pentru instalaţii COMAP (Franţa), generatoare de aer cald ARCOTHERM (Italia).
Se asigură montaj, punerea în funcţiune şi service.
Posibilităţi de livrare din stoc.
Relaţii la telefon 032/175105.
Se acordă garanţie între 2-20 ani, în funcţie de produs.

TRANSILVANIA GENERAL IMPORT EXPORT S.R.L.
Vă oferă din depozitul din Iaşi, str. Clojca nr. 6, bl. B2-C2 (în spatele Casei de Modă), băuturi răcoritoare şi alcoolice, ambalate aseptic şi pasteurizate, produse de firma EUROPEAN DRINKS S.A.
Superconcentrate (1584 lei): Super Cola, Super Orange, Super Kiwi, Super Tutti Frutti; sucuri naturale la 1 l (605 lei): Apple natural juice, Orange natural juice, Tutti Frutti natural juice, Banana natural juice, Ananas natural juice; sucuri naturale 0,2 l (275 lei) Tom&Jerry, Pinocchio, Mickey&Minnie, Goffy, conţinînd multi-vitamine, Orange natural juice, Tutti Fruti natural juice, Apple natural juice; băuturi alcoolice: Scandic Pop Vodka - 495 lei la 0,2 l şi 1815 lei la 1 l; Rom Extra 495 lei la 0,2 l şi 1650 lei la 1 l, Rachiu Alb Superior - 1430 lei la 1 l.
Băuturi alcoolice la sticle de 0,7 l, produse de firma STROH - TRANSILVANIA S.A.: Old Bourbon Street Wiskey, Honore Brandy Napoleon, Scandic Crown Vodka, Carlos Cariba Light Ron, Nelson's Dry Gin, Dracula's Spirit Vodka, Vodka Viking - 0,5 l.
La toate preţurile se adaugă T.V.A.
Firma îşi rezervă drepturile de a modifica preţurile.
PRODUSE DE CEA MAI BUNĂ CALITATE LA CELE MAI COMPETITIVE PREŢURI!

AGENŢIA DE TURISM AMIRAL
oferă sejururi pe Litoral, de 7 zile, în staţiunile:
SATURN, CAP AURORA, COSTINEŞTI, NEPTUN, OLIMP.
PLATA ŞI ÎN RATE!
De asemenea, vă oferim:
bilete de odihnă la munte.
excursie în FRANŢA, pe 25 iulie.
NOU! Sejururi individuale în Franţa, cu data plecării la alegere
Relaţii la telefon 142580, 143024,
sau în str. I.C. Brătianu nr. 36 (lîngă cofetăria Opera).

ŞOFERI!
Cel mai ieftin ulei american original se află acum în Iaşi!
MEGA OIL
Este recomandat a fi folosit pentru toate tipurile de motoare (benzină, motorină).
20W40; 15W40; SAE40
La preţul de numai 4750 lei/litru veţi găsi aceste tipuri de ulei la următoarele magazine şi staţii service:
■ SILVANA - Piaţa Păcurari ■
■ AUTOSERVICE Păcurari ■
■ MONTEGO - Păcurari ■
■ DACIA - B-dul Independenţei ■
■ IGMA - lîngă Mănăstirea Golia ■
■ IMPEX CLEDOR - str. Armeană ■
■ FIX (Reprezentanţa PREMS) - lîngă Patinoar ■
■ INTERAUTO - Oancea ■
şi la staţia de benzină MACEDONIA.
Garantat 10.000 km

AUTO-MOTO

■ Vînd Oltcit Club 1987, motor Franţa, gri metalizat, stare excepţională, 70.000 km. Preţ informativ 2,2 mil. lei sau echivalent în valută, negociabil. Tel. 119118. (2637)

■ Vînd urgent Wartburg 353 - 1987, înmatriculat, 70.000 km, 2 mil., negociabil. Tel. 166559, după ora 20,00. (2639)

ELECTRONICE

■ Vînd urgent player Funai, sigilat, 400.000, negociabil. Tel. 166559, după ora 20,00. (2639)

CASE, TERENURI

Vînd apartament cu două camere
TELEFON: 172557 sau 145610

VÎNZĂRI

■ Vînd var şi răţuşte. Şos. Bucium-Tomeşti. (2416)

■ Vînd cuptor rotativ complet (arzător motorină, rezervor, accesorii) topire metale neferoase, capacitate 500 kg. Tel. 133283, după-amiaza.

■ S.C. VITALEF S.A. Iaşi livrează gheaţă artificială începînd cu 1 iunie 1994, de la sediul său din Şoseaua Bucium, lîngă fosta unitate I.J.I.M. Iaşi. (2644)

■ Vînd clasoare filatelice mari. Tel. 136590. (1919)

■ Vînd sau închiriez diferite mese biliard. Tel. 064/131108, fax. 064/196862. (2506)

PIERDERI

■ Pierdut carnet student pe numele Patriche I. Florentin, student al I.P.I. Se declară nul. (1618)

■ Pierdut chitanţe fiscale nr. 580144-580150, aparţinînd S.C. POLAR SERVICE S.R.L. Le declar nule. (2643).

DIVERSE

■ Miercuri, 1 iunie, la ora 12,00, copiii de la Casa de copii şcolari Popricani vor asista la spectacolul "Cuiul lui Pepelea" prezentat la Teatrul "Luceafărul". Întîlnirea copiilor orfani cu vrăjita lume a teatrului este organizată de Organizaţia umanitară "Pentru Copiii Români" în colaborare cu S.C. ANTIBIOTICE S.A. Iaşi.

■ Societatea de Servicii Informatice SINTA S.A. Iaşi, Centrul de consultanţă şi pregătire în informatică primeşte înscrieri la următoarele cursuri de informatică, organizate în perioada 6.06.-25.06.1994: utilizare (operare) PC-uri; utilizare baze de date (FoxPro). La absolvirea cursurilor se eliberează certificate oficiale. Relaţii suplimentare se pot obţine la sediul societăţii din bulevardul Ţuţora nr. 17, telefon 133018/13.

■ Copii! Pentru 1 iunie vi se pregăteşte încă un dar: revista PENTRU COPIII ROMÂNI nr. 4/1994, revistă a Organizaţiei umanitare "Pentru Copiii Români". Copiii de pretutindeni, copiii din România, copiii din Iaşi (de la Şcoala nr. 6, de la Casa de Copii Bucium, de la Şcoala Waldorf, de la Liceul "O. Băncilă") au scris poezii, povestiri şi scrisori, au desenat, au compus antrenante şi distractive jocuri pentru voi. Citiţi PENTRU COPIII ROMÂNI nr. 4/1994 şi veţi deveni mai deştepţi şi mai voioşi.

■ CONCURS pentru toţi copiii talentaţi. Organizaţia umanitară "Pentru Copiii Români" invită copiii să participe la concursul de creaţie "Ziua cea mai fericită". Lucrările premiate (desene, poezii, povestiri, amintiri, scrisori, jocuri) vor fi publicate în revista trimestrială PENTRU COPIII ROMÂNI nr. 5 şi 6 din 1994. Concurenţii pot expedia lucrările (1-5) pe adresa: Organizaţia umanitară "Pentru Copiii Români", Centrul Civic, Casa cu absidă, Iaşi, 6600, pînă pe data de 15 august 1994. Numele, prenumele, clasa, şcoala şi adresa concurentului vor fi scrise foarte citeţ.

COPII!
De ziua voastră, 1 IUNIE, personalul chioşcului LIBERTATEA oferă SUC GRATIS între orele 13^00-15^00.
Vă aşteptăm!

■ Membrii Partidului Alianţei Civice sînt rugaţi să treacă pe la sediul P.A.C., de luni pînă vineri, între orele 10-16, pînă pe data de 10 iunie, pentru a discuta probleme organizatorice în legătură cu vizita d-lui Nicolae Manolescu la Iaşi.

■ Încep Campionatele Mondiale de fotbal. Nu aveţi televizor color? Nu-i nimic. Vă invităm la Barul DACIA 2000 S.R.L. din strada Nicolina nr. 24, bl. 949. Ambianţă plăcută, produse de calitate, deservire ireproşabilă. (2638)

s.c. AGROMEC s.a. HOLBOCA
pune la vînzare, prin licitaţia ce va avea loc pe data de 17 iunie 1994, orele 14,00, următoarele utilaje:
■ tractoare: L-445; U-445 DT; VR-445; SV-445; S-650;
■ combine E-281;
■ remorci RM-23;
■ maşină fitosanitară MPSP 3x300.
Relaţii suplimentare se pot lua la telefonul 144812, sau la sediul societăţii.

FELICITĂRI

■ Cu ocazia împlinirii vîrstei de 80 ani, Maria, Elena, preotul Mihai, Ana şi Ionel transmit mamei lor Mândiţa Leonte din satul Perieni, comuna Probota - Iaşi, multă sănătate, fericire şi din toată inima "La mulţi ani"! (2647)

DECESE

■ Cu nemărginită durere, familia anunţă încetarea din viaţă, după o lungă şi grea suferinţă, a celui care a fost un bun soţ şi tată, CHIRICA MIRCEA, fost salariat la T.M.U.C.B. Iaşi. Înhumarea va avea loc joi, 2 iunie, ora 11,00, la cimitirul Sf. Treime din Păcurari, unde este depus. (2641)

CONDOLEANŢE

Colegii din Departamentul Financiar al S.C. COCA-COLA Iaşi sînt alături de colegul Timofte Ioan în aceste clipe grele pricinuite de pierderea tatălui şi-i transmit sincere condoleanţe.

MESAJE

■ Domnule Gheorghe Culpaşu, luaţi legătura cu ţăranii de la Ciurea sau lăsaţi la redacţia ziarului "Monitorul" numărul de telefon sau adresa. (2642).

Times of Bucharest

Cea mai citită publicaţie în limba engleză tipărită în România publică anunţurile dumneavoastră pentru cititorii din străinătate şi pentru turiştii străini din ţară.

Puteţi publica în Times of Bucharest anunţuri matrimoniale, cereri şi oferte de asociere, oferte şi cereri de mînă de lucru, oferte turistice, alte anunţuri.

Times of Bucharest se distribuie săptămînal în marile hoteluri din ţară, în ambasade, în consulate, tuturor companiilor mixte din România şi în 18 ţări din Europa de Vest şi din S.U.A., pe bază de abonament.

Anunţurile dumneavoastră se primesc zilnic, la sediul cotidianului MONITORUL. Traducerea anunţurilor în limba engleză este asigurată de serviciul de specialitate al săptămînalului Times of Bucharest.

S.C. ARIO S.R.L.
Str. Păcurari nr. 142, telefon 163928
vă aminteşte că
"Omul gospodar îşi face iarna car şi vara sanie"
Deci,
cumpăraţi acum
- scurte Orăştie, din blană naturală, pentru femei - 70.000 lei - 78.000 lei
- cojoace Orăştie, din blană naturală - 280.000 lei - 300.000 lei
- scurte "mouton d'ore" - 240.000 lei - 250.000 lei
- compleuri din lînă 100%, pentru femei - 55.000 lei - 80.000 lei
- huse maşină - 17.000 lei/set
pentru a trece mai uşor prin iarna 1994-1995.
Program: luni 10-20; marţi-vineri 8-20; sîmbătă 8-14.

S.C. FIMEX S.R.L.
MARI REDUCERI DE PREŢURI
Congelator "GHIOCEL" - 120l
compresor Italia, calitate extra
289.000 lei (T.V.A. inclus)
Service - garanţie şi postgaranţie
Str. Cuza Vodă 8
Telefon 032/117307

CONCURS CU PREMII COLGATE-PALMOLIVE
• 10 maşini OLTCIT •
•15 maşini spălat automate BOSCH•
• 10 combine frigorifice BOSCH •
• alte premii •
Cumpărînd de la magazinele:
♦ CLAVAGET (coafor Piaţa Unirii şi et. I, coafor Super Copou) ♦ COMEROMIMPEX (bl. 909 zona Pasarela Nicolina) ♦ GABYON (Podu Roş) ♦ ♦ ZAMFIRA (Pasarela Alexandru cel Bun),
aveţi şansa de a cîştiga!
Relaţii la sediul firmei COMEROMIMPEX, tel.: 032/125405.

Pentru că vine vara
Cumpăraţi de la S.C. PALEXIM
• Aparate contra ţînţarilor şi pastile de rezervă (10).
• Incubatoare de uz gospodăresc, capacitate 60 ouă.
S.C. PALEXIM S.R.L. Iaşi, str. Pinului, nr. 1A
Telefon 14.69.42

LOCURI DE MUNCĂ

S.C. SAZI POPRICANI S.A.
ANUNŢĂ CONCURS
pentru ocuparea următoarelor posturi:
1. SECRETARĂ - condiţii: studii superioare şi cunoaşterea a două limbi străine de largă circulaţie (engleză, franceză, germană).
2. ŞEF BIROU CFI - condiţii: studii superioare economice şi cel puţin 5 ani vechime în această funcţie.
3. CONSILIER JURIDIC - condiţii: cel puţin 5 ani vechime.
4. ANALIST PROGRAMATOR CALCULATOR - condiţii: studii de specialitate şi cel puţin 5 ani vechime.
Relaţii suplimentare se pot obţine la telefon 142375 sau 147848, interior 14.

Sigur vă interesează

Închideri gaze
Ora 12,00-15,00
Str. Th. Burada; V. Alecsandri; Piaţa Unirii 3, 5, 6,; Cuza Vodă; C.I. Brătianu; Ştefan cel Mare bl. B1, A11, A12; A. Bîrsescu; Băncii; Sf. Sava; Armeană; Dancu; Cuza Vodă nr. 33, 33B, 37.
■ Instituţii
Restaurant Cina, Cofetăria Opera; Teatrul Naţional, Maternitatea Cuza Vodă, Institutul Teologic.

Revizii instalaţii de utilizare
Str. Aleea Rozelor 24, bl. K2, sc. A, B, C; Aleea Rozelor 28A, bl. A5, sc. A

Angajăm
MAŞINIŞTI OFFSET
cu activitate în producţie de minimum 1 an.
Garantăm confidenţialitatea dosarelor de înscriere.
Relaţii la secretariatul ziarului "Monitorul" zilnic între orele 12^00- 15^00.

AUTOMOBIL CLUBUL ROMÂN
anunţă
În perioada 1 iunie - 31 august 1994, membrii A.C.R. care plăteau o cotizaţie anuală de 15.000 lei beneficiază de o reducere, în raport de vechime, astfel:
- între 1 - 15 ani vechime în A.C.R. - 25%
- peste 15 ani vechime în A.C.R. - 50%.
În plata cotizaţiei este inclusă şi inspecţia tehnică, pentru care nu se percepe taxă suplimentară la efectuarea ei.

SERVICII

Denumirea serviciului	Observaţii	Telefon adresă
Transport		
Transport marfă	dubă RENAULT rapid 3,5 to, 20mc	126818
Reparaţii		
Reparaţii	frigidere şi instalaţii frig la domiciliu. S.C. 6M	161331
Reparaţii	maşini cusut şi de scris la domiciliu	124693
Reparaţii	frigidere, instalaţii frig şi bobinaj	122836
Reparaţii	maşini de spălat Automatic, Alba-Lux, la domiciliu	173204
Reparaţii	TV color şi AN, tragere în bandă. Sonor E. Nova	128356
Diverse		
Meditez	matematică pt. admitere la facultate, 2000 lei/h.	128563
S.C. DUVANA S.R.L.	oferă preparate din carne, derivate, carne, pui şi la comandă. Prog.: 6-21, inclusiv duminică.	146320
Execut	raşchetări parchet cu maşină specială cu aspirator de praf. Sunaţi după ora 20,00.	130937
Execut	lucrări dactilografie	129204
Servicii medicale		
ANDA-FARM	farmacie cu program permanent cabinet medical: pediatrie, interne	154386
PROFAMILIA	orice analiză de laborator	131043

Toate societăţile comerciale (inclusiv persoanele fizice) care doresc să apară în această rubrică sînt aşteptate la departamentul de mică publicitate al ziarului.

TELEFOANE UTILE

☎ SALVARE: 961
☎ POMPIERI: 981
☎ POLIŢIE: Inspectoratul Judeţean 146666, 140720, 146840; Municipiu - 146850; Serviciul Circulaţie - 140070.
☎ SERVICIUL ROMÂN DE INFORMAŢII - 145093, 146015
☎ A.C.R.: 112345; Service Bucium - 130177
☎ AGENŢIA C.F.R.: 147673
☎ INFORMAŢII GARĂ: 146333
☎ AUTOGARĂ: 146587
☎ TAXICOM: 953, 146593
☎ AGENŢIA TAROM: 115239
☎ INFORMAŢII AEROPORT: 178126
☎ STAŢII PECO: Baş Ceauş - 176865; Aurel Vlaicu - 175812; Bucium - 132891; Crişan - 112182; Păcurari - 164142; Sărărie - 147480
☎ DISPECERATE: R.A. Gaz-Metan - 141737; R.A. Apă-Canal - 142451; Renel - deranjamente - 147070; Termoficare - 141956; R.A. Locuinţa - 112434; Telefoane - deranjamente - 921; Protecţia mediului - 147010.
☎ GARDA FINANCIARĂ: 114065, 112427.
☎ ADMINISTRAŢIA FINANCIARĂ: 143030
☎ NOTARIAT: 147574
☎ TRIBUNAL: 146300
☎ PROCURATURĂ: 146630
☎ CAMERA DE COMERŢ: 117757
☎ CENTRUL MILITAR JUDEŢEAN: 146370
☎ HOTELURI: Moldova - 142225; Traian - 143330; Unirea - 142110; Sport - 137817
☎ POLICLINICA CU PLATĂ: triaj informaţii - 117244
☎ OFICIUL JUDEŢEAN PENTRU PROTECŢIA CONSUMATORILOR: 45392.

Monitorul
monitorul expres
Str. Smîrdan nr. 5 ■ Tel. 17.25.57 (centrala) ■ Fax 14.45.77
■ REDACTOR ŞEF - Dan Radu
■ REDACTOR ŞEF ADJUNCT - Ovidiu Şimonca
■ SECRETAR GENERAL DE REDACŢIE - Eugen Leonte
ŞEFI DEPARTAMENTE:
■ Eveniment local: Toni Hriţac (int. 14)
■ Eveniment naţional şi internaţional: Cristian Racu (int. 19)
■ Economic: Costel Stroescu (int. 24)
■ Cultură: Dorin Popa (int. 19)
■ Sport: Eugen Florescu (int. 18)
■ Redactor de serviciu: Ion N. Oprea (int. 20)
■ Fotoreporter: Constantin Plop
■ Grafică: Lucian Amarii, Daniel Melinte.

■ Publicitate: Cristina Lozneanu (int. 18)
■ Producţie: Tudor Agavriloaei (int. 26)
■ Difuzare: Mihai Tudose (int. 15)
■ Contabilitate: Antoneta Filip (int. 13)

NORD-EST PRESS
- agenţie de presă -
Str. Smîrdan nr. 5 ■ Tel. 17.25.57 (centrala) ■ Tel/Fax 14.47.76
■ EDITOR: Mona Dîrţu ■ Redactor: Dana Scripcă ■

EDITOR
NORD - EST s.r.l
Str. Smîrdan nr. 5 ■ Tel. 17.25.57 ■ Fax 14.45.77
Director general: ALEXANDRU LĂZESCU
Director editor: FLORIN ZAMFIRESCU
Director de marketing: CEZAR CALUSCHI
Director executiv: GABRIEL RUSU

ABONAMENTELE se pot face la orice Oficiu Poştal din ţară. MONITORUL figurează în catalogul Presei interne la poziţia 838.
TIPAR OFFSET: MULTIPRINT, Iaşi str. Sf. Lazăr nr. 49

UNGHIUL DE TRAGERE

"Nu te plînge și nu te explica niciodată"

Val CONDURACHE

Nu am avut niciodată motive mari de simpatie pentru Jacqueline Kennedy, soția fostului președinte al SUA. Căsătoria ei cu Onassis, cu toate cele o sută de clauze care ar fi putut s-o disculpe, m-a impresionat neplăcut, la vremea respectivă. Inteligența celor mai multe dintre femei mă cam descumpănește și nu pentru că aș fi un misogin, ci pentru că am rămas fidel rațiunii de cînd mă știu și am făcut din logică un principiu de viață. Cu toate acestea, pe Jacqueline Kennedy am admirat-o pentru faptul că a refuzat să-și scrie memoriile, care ar fi interesat o lume întreagă, deși i s-au făcut oferte fabuloase, și pentru că a împărtășit același motto cu al Reginei Angliei: "Nu te plînge și nu te explica niciodată".

O căsătorie seamănă mult, în anumite privințe, cu o prietenie îndelungată, iar o prietenie îndelungată are destule lucruri în comun cu o relație de colegialitate prelungită: în toate cazurile, conviețuirea are momentele ei de intimitate ori, dimpotrivă, de încordare și tensiune, cînd și unul și altul se lasă pradă unor mărturisiri pe care le regretă mai tîrziu, sau se sfîșie, aruncîndu-și în față acuze de care l-ar feri pînă și pe cel mai înverșunat dintre dușmani. Mărturisirile sînt ticăloase nu din motivul că ne livrează celuilalt așa cum sîntem în realitatea noastră ascunsă, ci tocmai pentru că sînt mai mincinoase decît aparențele. De foarte multe ori "confesiunea" nu te invită la adevărul profund al celuilalt, ci nu-ți oferă decît firimituri dintr-un prînz luat dintr-o batistă, azvîrlite la întîmplare într-un moment de descumpănire ori de lehamite. Totdeauna m-am ferit să ascult mărturisiri: ele-mi dădeau doar resturile dintr-o ființă care nu mi se arăta niciodată așa cum este.

Cu toate acestea, avem cu toții momentele noastre cînd ne apucă spovedania. Ne spovedim, însă, "pe apucate", și tocmai de aceea ne pare rău după ce am făcut-o: pentru că, de fapt, nu ne-am arătat celuilalt, ci am plimbat o lanternă prin colțurile noastre întunecate și ne temem nu pentru că am putea fi desconspirați, spre rușinarea noastră, ci pentru că puținul pe care l-am arătat într-o intimitate întîmplătoare ar face și mai confuză și mai puțin adevărată imaginea noastră în lume. Mărturisirea e un truc amărît, e o monedă de schimb, e un fel de-a da iluzia că te arăți, atunci cînd ai nevoie ca celălalt să te creadă sincer, mai sincer cu el.

Omul își ascunde, de obicei, regretul că s-a mărturisit cuiva, cu fraza: "Nu merita să i-o spun". Dar fraza asta e mult mai bogată decît pare. Cînd te-ai confesat cuiva "care nu merită", te temi de-un șantaj, ți-e frică să nu devină publice gîndurile tale ascunse. Să nu ajungă la urechea cui nu trebuie. Scandalul este altul: frînturile pe care ești dispus să le-arăți de multe ori nu te reprezintă. Teama care te cuprinde după ce ai făcut o spovedanie este că vei fi și mai puțin cunoscut și înțeles ca înainte: umbra ființei tale va fi și mai întunecată. Cine se confesează se înstrăinează și mai mult decît o face amuțind. De aceea scriu și eu, cu o caligrafie mărunță, aplecată spre dreapta, alături de Regina Angliei și de Jacqueline Kennedy: "Nu te plînge și nu te explica niciodată". ■

Săptămîna aceasta, la toate chioșcurile și la toți difuzorii, o nouă povestire de excepție a celebrului romancier ieșean Valentin B. Mihu:

ȘOFERUL DE TAXI

O întîmplare din zilele noastre. Dragoste, suspans, sex și neprevăzut într-o povestire mișcătoare. Acolo unde sentimentele trișează, soarta are grijă și răsplătește. Toate acestea în noua apariție din colecția "POVESTIRI PENTRU TOȚI" :

ȘOFERUL DE TAXI

Un alt succes după "VIPERA". Cumpărați chiar astăzi această tulburătoare povestire de dragoste!

Astăzi la Iași, în Sala Mare a Academiei Române, o importantă conferință

EUTHANASIA

moartea dulce a bolnavilor incurabili

Euthanasia, un subiect atît de controversat în toată lumea este adus în discuție și la Iași datorită directorului Institutului de Medicină Legală "Mina Minovici", filiala Iași, prof. dr. Gheorghe Scripcaru. Acesta va conferența astăzi, 1 iunie ., la ora 17,00, în Sala Mare a Academiei Române pe tema "Aspecte actuale ale euthanasiei". El a afirmat că sensul inițial al cuvîntului "euthanasie" a fost acela de moarte dulce, ușoară, care se regăsește și în religie. Acest sens s-a lărgit foarte mult azi, cînd progresele științei au medicalizat moartea, cînd s-a putut disocia moartea creierului de moartea restului corpului, ce se poate menține indefinit în viață. Acest fapt a creat o angoasă privind sfîrșitul vieții. A apărut conștiința unei morți demne, lipsită de suferință, în deplin acord cu intimitatea fiecăruia. "Lumea modernă se teme mult mai mult de suferință decît în trecut. Preferă moartea, durerilor fizice", menționează Gheorghe Scripcaru.

Euthanasia poate fi pasivă sau activă. În primul caz, natura este lăsată să decidă asupra momentului morții, medicul nemaiintervenind în nici un fel pentru tratarea bolnavilor incurabili. Euthanasia activă reprezintă ajutorul dat omului de către medic pentru a muri ușor.

Singura țară din lume unde s-a legalizat euthanasia este Olanda, din anul 1991. S-a ajuns la 1.000-2.000 de cazuri pe an. "După douăzeci de ani de discuții, în urma consultării opiniei publice, s-a decis legalizarea. Regele Olandei, însă, fiind catolic, a fost nevoit să abdice de la tron, pentru o perioadă limitată, pentru a nu fi nevoit să promulge o asemenea lege, contrară preceptelor sale creștine", relatează directorul Institutului de Medicină Legală. Însă pentru a beneficia de euthanasie, bolnavul trebuie să o solicite în mod repetat, în deplină cunoștință de cauză, cazul său fiind studiat cu mare atenție de o comisie de specialiști. În cazul în care o familie cere medicului să ușureze suferințele bolnavului incurabil, care este deja numai o ființă vegetativă, cercetările sînt și mai minuțioase, pentru a se preveni eventualele abuzuri, ce frizează crima. După cum ne declară Gh. Scripcaru, în prezent, la Viena, are loc un răsunător proces al unui medic acuzat că ar fi aplicat euthanasia pentru 40 de bolnavi canceroși, fără speranțe de vindecare, în scopul obținerii de avantaje materiale, medicul fiind trecut în testamentul bolnavilor.

În România, euthanasia este pedepsită prin lege. Un grup de studenți din București a efectuat un sondaj de opinie privind acest subiect. Deloc surprinzător, date fiind tradițiile morale și religioase ale poporului nostru, oamenii de la sate au respins categoric ideea euthanasiei. În schimb, un procent de 30-40% din cei din mediul urban a fost pentru legalizarea euthanasiei, considerînd că omul își poate alege modul cum va muri și momentul decesului.

În întreaga sa carieră, medicul ieșean Gheorghe Scripcaru a întîlnit un singur caz de euthanasie. **(Gynella PARFENIE)**

MONITORUL SENTIMENTAL

Presimt că totul va fi bine

Michelle. **"Ana-Maria, în primul rînd aș vrea să-ți mulțumesc pentru răspunsul tău la scrisoare și în al doilea rînd țin să te anunț că, în sfîrșit, m-am hotărît: voi păstra copilul, pentru că am de gînd să devin mamă... Aproape că am depășit criza totală în care intrasem, mi-am mai revenit și din punct de vedere al sănătății, dar de la el nu mai am nici o veste... Știu că va fi greu, aproape imposibil, dar cum aș putea renunța la copilul pe care îl am cu singurul bărbat ce l-am iubit la viața mea, chiar dacă, uneori, îmi dau seama că dragostea noastră a fost doar o aventură...?!"**

Recunosc că așteptam cu nerăbdare și multă curiozitate o nouă scrisoare de la tine, mai ales că urma să iei o hotărîre atît de importantă... Înțeleg că ți-a fost foarte greu în toată această perioadă și eram și eu oarecum îngrijorată pentru situația ta! Deci, deși nu mai ai nici o veste de la prietenul de cîteva luni, ai hotărît să păstrezi copilul...Eu n-am încercat să te conving să renunți la el (Doamne ferește! Cum aș putea face așa ceva...?!), dar am dorit să-ți atrag atenția asupra răspunderii pe care ți-o asumi aducînd pe lume un copil fără tată și căruia îi vei putea asigura mai greu condițiile necesare. Oare nu ești puțin egoistă gîndindu-te numai la dragostea ta...?! Și totuși, eu presimt că totul va fi bine și lucrurile se vor aranja într-un fel; și tu trebuie să ai această credință din moment ce ai luat o hotărîre atît de importantă, care-ți va schimba radical viața la cei 22 de ani pe care îi ai. Poate că e cam devreme pentru grele sacrificii materiale, dar, dacă vei deveni mamă, nimeni nu-ți va mai putea răpi bucuria de a fi iubită...!

ANA-MARIA

POSTA HOROSCOP

Curiozitatea poate să fie nesăbuită

Lucian R.: Scrisoarea ta este destul de lapidară și, oricît de bun psiholog și astrolog ar fi Amadeus, nu-și poate da seama dacă trăiești o dramă ("aș dori să consult astrele prin intermediul dumneavoastră într-o problemă ce nu-mi dă pace de o vreme încoace") sau numai o nedumerire sau o așteptare ("Am 19 ani și am o viață înainte pe care vreau să o trăiesc din plin. De aceea vreau să mă gîndesc bine ce carieră să urmez"). Capricornul născut în primul decan (22 - 31 decembrie) are o fire ceva mai deschisă și mai puțin prevăzătoare. Ora de naștere indică ascendentul în Rac (ținînd cont de meridianul locului). Dorința nativului este pentru o foarte largă autonomie, pentru o viață cu responsabilități, dar și cu tendința într-un refugiu într-un univers în care se simte protejat. Are nevoie de afecțiune, de căldură. Arată lumii slăbiciunile pe care le are pentru a-și ascunde rezistența morală, care este considerabilă. Cînd se simte în siguranță, îi place să treacă în ochii lumii drept un bufon, un clovn, dar în spatele machiajului se ascunde o persoană destul de rece, de rezervată, ambițioasă. Încrederea în sine nu-l scutește de neliniști. Îi vine foarte greu, la vîrsta maturității dintîi, să-și părăsească familia. Se căsătorește tîrziu, adesea cu o persoană mai în vîrstă, chiar dacă este vorba de un subiect-bărbat. Atracția naturală se manifestă față de femei din același semn. Datele pe care le-am prezentat sumar trimit spre meserii ale singurătății: cercetare, explorare, în care tovărășia să nu însemne echipă în doisprezece, ci drum în doi. Viața duce spre bibliotecă (un labirint, ca la Borges, spre laboratorul de cercetare) cu tentații de alchimist, exitînd și credința aproape superstițioasă în posibilitatea într-un miracol) ori către Antartica, Himalaya ori spre nu știu care peșteră (ca speolog) sau trib din Amazonia (ca antropolog). Curiozitatea pentru nou, pentru descoperire, se leagă de amintire și, prin ea, de ceea ce te leagă de trecut și de familie.

Acestea sînt coordonatele de bază. Constat însă că încă nu ai plecat către undeva și asta mă pune pe gînduri. S-ar putea ca și curiozitatea ta să nu meargă atît de departe și nici dorința de a ști să nu fie atît de profundă. Nici arheologia n-ar fi de lepădat, dar nu am date suficiente despre lecturile tale. În ultimă și ultimă instanță, dacă nu te ajută cultura să alegi un domeniu al științei, ai la dispoziție meseria de procuror, unde te ajută flerul, ori aceea mai nouă, de detectiv particular, unde finețea psihologiilor te-ar duce pe pista corectă în anchetele tale. Memoria fabuloasă a amănuntelor, care vine de la ascendentul în Rac, te poate ajută să dai valoare celui mai mic detaliu. Defectul principal pe care trebuie să-l combați e spiritul de contrazicere, care-ți poate strica logica și încurca șirul deducțiilor.

AMADEUS

***IMPORTANT*: Pe adresa rubricii "Poșta horoscop" pot scrie toți cei interesați să-și cunoască mai în amănunt caracteristicile zodiacale. Cunoscînd anul, luna, ziua și ora nașterii dumneavoastră, autorul acestei rubrici, o persoană foarte competentă în materie, vă va ajuta să vă cunoașteți mai bine. Succesul, buna înțelegere în familie, adaptabilitatea dvs. socială depind de dialogul pe care vă sfătuim să-l purtați cu autorul acestei rubrici. Puteți scrie pe adresa Monitorului, specificînd pe plic "pentru Poșta Horoscop", despre orice problemă personală vă frămîntă. Nu uitați să menționați în scrisoare anul, luna, ziua și, dacă se poate, ora la care v-ați născut. La "Poșta horoscop" vi se va prezenta în cel mai scurt timp modul optim (ținînd cont de caracteristicile zodiacale) în care trebuie să procedați pentru a înlătura necazul.**

Urmăriți marele concurs

"ASCULTAȚI ȘI CÎȘTIGAȚI!"

organizat de

RADIO NORD-EST IAȘI

72,44 FM - STEREO

În perioada 30 mai - 3 iunie 1994, Radio NORD-EST organizează un mare concurs dotat cu premii atractive, oferite de sponsori.

Ce trebuie să facă ascultătorii postului de Radio NORD-EST?

Simplu!

În fiecare zi, în perioada 30 mai - 3 iunie, pe postul de radio Nord-EST în anumite momente, între orele 9,00-13,00, vor fi difuzate numele firmelor care organizează concursul în ziua respectivă și produsele oferite de acestea. Ascultătorii atenți ai postului de radio vor reține numele firmelor și produsele oferite.

În partea a doua a concursului, în anumite momente, între orele 17,00-19,00, animatorul va difuza numele unui produs.

Primul concurent care va reuși să sune la postul de Radio NORD-EST (tel. 142446) și va spune corect numele firmei care oferă produsul devine cîștigătorul acelui produs!

Animatorii vă vor atenționa de fiecare dată atunci cînd difuzează o etapă a concursului. Cîștigătorii concursului de ieri sînt: Cătălin CIURDE (D.K. 415424) și Costel DĂSCĂLESCU (B.T. 810283).

Astăzi, o nouă etapă!

Ascultați RADIO NORD-EST și veți cîștiga!

HOROSCOP

BERBEC
(21 mart. - 20 apr.):
Vă puneți în valoare calitățile și cu toate că aveți momente cînd puneți la îndoială buna credință a celorlalți, constatați că vă puteți bizui pe el.

TAUR
(21 apr. - 20 mai):
Suspiciunea se combină într-un fel curios cu o anumită credulitate și de aici se nasc reacții cu totul neașteptate care-l descumpănesc pe colegi.

GEMENI
(21 mai - 21 iun.):
Vi se întîmplă să confundați principialitatea cu un fel aparte de exigență. Diplomația pe care o practicați e, totuși, eficientă.

RAC
(22 iun. - 22 iul.):
Nu vă grăbiți să savurați victoria înainte de vreme, mai e pînă atunci și cu toată tenacitatea de care sînteți capabil(ă) puteți ciaca la final.

LEU
(23 iul. - 22 aug.):
Nu v-ar strica ceva mai multă stăpînire de sine și un mai bun control al situațiilor. Dacă lumea n-ar fi atît de neglijentă, ați fi putut intra de multe ori la apă.

FECIOARĂ
(23 aug. - 22 sept.):
Vă orientați din ce în ce mai bine într-un teritoriu destul de accidentat. Dacă țineți cont și de propria fragilitate, puteți cîștiga.

BALANȚĂ
(23 sept. - 22 oct.):
Nu sînteți destul de convingător (convingătoare) în demersurile pe care le faceți și asta din cauză că nu aveți suficientă răbdare.

SCORPION
(23 oct. - 21 nov.):
Pesimismul vă întunecă din nou orizontul și vă reduce la inactivitate. Chiar dacă apare un deces ori o îmbolnăvire în familie, nu disperați.

SĂGETĂTOR
(22 nov. - 21 dec.):
Profitați de nenumăratele ocazii de afirmare care vi se oferă. Nu-i disprețuiți, însă, pe cei care din umbră vă consolidează prestigiul.

CAPRICORN
(22 dec. - 19 ian.):
Conturile se reglează în timp, așa că perloada de tatonări nu trebuie să vă pună pe gînduri. Evitați orice fel de excese.

VĂRSĂTOR
(20 ian. - 18 febr.):
Cu toate că nu sînteți întîmpinat(ă) cu receptivitatea pe care ați fi dorit-o, vă impuneți punctul de vedere cu argumente sentimentale.

PEȘTI
(19 febr. - 20 mart.):
Vă lăsați copleșit(ă) de stress și vă mirați cum de alții rezistă la presiunea continuă a mediului. Nu este cazul să-i credeți pe cuvînt.

LEGENDA:
- **- vă paște ghinionul**
- **- prudența e mama înțelepciunii**
- **- n-aveți nimic de pierdut**
- **- șansa vă surîde**

CARNETUL ZILEI

Miercuri, 1 iunie 1994

† Sf. mc. Iustin Martirul și Filosoful; sf. Firm.

8° — 23° C

VREMEA

Vremea va fi normală din punct de vedere termic și ușor instabilă în cursul după amiezii și al serii. Cerul va fi variabil la noros. În a doua parte a zilei se vor semnala averse locale de ploaie însoțite de descărcări electrice. Vîntul va sufla slab la moderat cu intensificări din V-NV. Temperaturile maxime vor oscila între 20 și 23 grade C iar cele minime între 8 și 10 grade C. **(George CANACHI - Centrul de Prevedere a Vremii - Bacău)**

TV BUCUREȘTI

TVR 1 - 8,00 Actualități ■ 8,05 Calendar ■ 8,30 Videoclipuri ■ 8,55 Desene animate: Perrine ■ **9,20 Film serial: Vlașinii.** Ep. 4 ■ 10,20 Video-lexicon ■ **11,20 Film serial: Salvați de clopoțel (r)** ■ 11,45 Magazin Worldnet USIA ■ **12,15 Film serial: Mala Mujer** (Răzbunătoarea) (R) ■ 13,05 1001 audiții ■ 14,00 Actualități ■ 14,10 TVR Iași ■ 15,05 TVR Cluj-Napoca ■ **16,00 Actualități** ■ 16,10 Magazin sportiv ■ 16,30 Microrecital Adrian Enache ■ 16,45 Alfa și Omega ■ 17,30 Ansambluri folclorile românești pe scenele lumii ■ 18,00 Magicianul și Pinocchio la Salonul jucăriilor ■ **18,30 Film serial: Salvați de clopoțel** (SUA, 1989), ep. 69 ■ 19,00 Fotbal: România - Slovenia ■ **20,50 Actualități.** Buletin meteo. Sport ■ 21,30 Publicitate ■ **21,35 Film serial: Dr. Quinn** (SUA, 1992), ep. 2 ■ 22,30 Cutia Pandorei ■ 23,10 153.014 km ■ 23,25 Interpreți îndrăgiți ai cîntecului popular ■ 23,40 Confluențe. La început a fost cuvîntul... ■ **0,10 Actualități** ■ 0,35 Întîlnirea de la miezul nopții ■ 1,15 Jazz-fan.

TVR 2 - 14,00 Actualități ■ 14,10 Caleidoscop ■ 14,40 Politica între ideal și real ■ 15,00 Refrenele amintirilor ■ 15,30 De Lingua Latina ■ 16,00 Cultura în lume ■ **16,30 Film serial: Tînăra stăpînă** (Brazilia), ep. 102 ■ 17,00 Mini-ecologicus ■ 17,40 Emisiune în limba maghiară ■ **19,10 Film serial: Mala Mujer** (Răzbunătoarea), ep. 9 ■ **20,00 Actualități** ■ 20,40 Animalele - prietenii copiilor ■ 21,00 TVM. Mesager ■ 21,30 Formula 3 ■ 22,00 TV5 Europe ■ 22,30 Memento cultural francez ■ 23,30 Muzica e viața mea!.

TV SATELIT

RTL — *RTL*

6,30 Seriale, desene animate și magazin matinal ■ 13,30 Springfield Story (s) ■ 14,15 California Clan (s) ■ 15,10 Crima e hobby-ul ei (s.p) ■ 16,00 Ilona Christen (show) ■ 17,00 Hans Meiser (show) ■ 18,00 Cine e șeful aici? (s) ■ 18,30 O familie foarte drăguță (s) ■ 19,00 Frumos și bogat (s) ■ 19,45 Știri, sport, meteo ■ 20,10 Exploziv (magazin TV) ■ 20,40 Vremuri bune și rele ■ 21,15 Nunta lui Quincy (f.p.SUA) ■ 23,10 Magazin TV ("Stern") ■ 0,15 RTL night show ■ 1,00 Știrile nopții ■ 1,30 Setea de a ucide (f.a. SUA 1986), cu Oliver Reed (s) ■ 3,00 Poveste polițistă (f.a. Hong Kong 1986) ■ 4,30 Înghețată și popcorn (f. SUA)

PRO 7

6,50 Tata e cel mai bun (s/r) ■ 7,15 Academia de poliție (d.a/r) ■ 8,30 Mica noastră fermă (s/r) ■ 9,25 Lindenau (talkshow) ■ 10,30 Prințul și dansatoarea (co. Marea Britanie 1957), cu Marilyn Monroe ■ 13,10 O agentă inimoasă (s.p./r) ■ 14,05 Hotelul (s) ■ 15,00 Dynasty (s): "Urme" ■ 16,00 Lindenau - talkshow ■ 17,00 Mica noastră fermă (s.co) ■ 18,00 Desene animate ■ 18,55 Fred și Barney (s.co.) ■ 19,25 Dureri în creștere (s.co) ■ 19,55 Febra colegiului (s.co) ■ 20,25 Bill Cosby Show (s.co) ■ 21,15 Killer (f. SUA '92) ■ 23,10 Kung-Fu - semnul dragonului (s.a. SUA 1993) ■ 0,15 Asaltul (thriller SUA 1976) ■ 1,55 Dureri în creștere (s/r) ■ 2,25 Febra colegiului (r)

MTV

7,00 Matinal cu VJ Rebecca ■ 10,00 VJ Ingo ■ 13,00 Muzică soul, cu Richie Rich ■ 14,00 Mari hituri ■ 15,00 VJ Simone ■ 17,30 Coca Cola Report ■ 17,45 Noutăți cinematografice cu VJ Ingo ■ 18,15 3 din 1 - 3 videoclipuri ale unui interpret, formații sau regizor ■ 18,30 Dial MTV. Topul telespectatorilor cu VJ Rebecca ■ 19,00 Muzică non-stop ■ 20,30 Lumea reală II ■ 21,00 Mari hituri ■ 22,00 Most Wanted, cu Ray Cokes ■ 23,30 Beavis & Butt-head (d.a.) ■ 0,15 Noutăți cinematografice ■ 1,00 Muzică alternativă, cu Marijne van der Vlugt ■ 3,00 Videoclipuri - VJ Marijne

EUROSPORT

9,30 Aerobic ■ 10,00 Gimnastică ritmică. CE Salonic. Selecțiuni din concurs ■ 11,30 Ciclism ■ 12,30 Ciclism montan. Cupa Mondială ■ 13,00 Tenis. Campionatele de la Roland Garros, ziua a 10-a (d) ■ 20,00 Atletism. Concursul IAAF de la Bratislava (Slovacia) (d) și Buletin de știri ■ 22,00 Auto. Magazin Formula 1 (MP al Spaniei, interviuri) ■ 23,00 Tenis. Campionatele de la Roland Garros, ziua a 10-a (rezumat) ■ 0,00 Auto-moto. Magazinul sporturilor cu motor ■ 1,00 Box. Meciuri pentru titlul mondial sau european ■ 2,00 Buletin de știri

RTV EUROPA NOVA

TV (canalul 54, sunetul pe 5,5 MHz) - 17,00 Deschiderea programului ■ 17,05 Pro Invent ■ 17,30 Iași - oraș european: Cărți rare în Biblioteca "Gh. Asachi"; Muzeul de Artă - Iași; Afiș cultural ■ 18,30 Cîntec de ademenit copilăria ■ 19,00 Infonova ■ 19,40 Terra: Odiseea spațială; Nestemate din Kalahari; Istoria navigației ■ 20,00 Videoclip '94 ■ 20,30 Senzor: Administrația publică locală ■ 21,00 Film artistic: "Sing-Sing cheamă Wall Street" (prod. SUA; regia: Robert Boris; cu: Robert Carradine, Michael Winslow) ■ 22,30 Parantezele adevărului: "Adevăruri la altă vedere" ■ 23,00 Închiderea programului.

RADIO (frecvența 72,92 MHz) - 6,00 Semnal ■ 6,30 Matinal Europa Nova (Informații și muzică) ■ 8,45 Avanpremieră ■ 11,05 Replay - Informații și noutăți muzicale ■ 12,00 Observator - Actualitatea internă și internațională ■ 13,00 De la A la Z - Incursiune în cotidian ■ 13,15 Omnivoice (Cîte ceva pentru fiecare) ■ 14,30 Galaxia SF ■ 15,40 100% Comercial (Breviar economic) ■ 16,00 Avanpremieră ■ 17,00 Lumea azi ■ 19,00 Revista presei centrale ■ 19,10 Secolul XX ■ 20,00 Electric cafe ■ 22,00 Top-sprezece ■ 23,00 - 24,00 Varietăți muzicale. ■ Buletinele de știri (Infonova) vor fi difuzate din oră în oră între 6,30 - 11,30 și 15,30 - 20,30.

TELE M

0,00 Deutsche Welle ■ 11,00 Worldnet ■ 18,30 Știri ■ 19,00 Fenomenul turistic și perspective - în direct ■ 19,30 Documentar Worldnet ■ 20,00 Desene animate ■ 20,30 Poliția rutieră ■ 20,45 Publicitate Tele'M ■ 21,00 Știri ■ 21,15 Audiența de miercuri (Primăria, R.A. Locuința) ■ 22,00 Film artistic ■ 23,30 Reportaj de actualitate - spaniolă ■ 0,00 Deutsche Welle.

RADIO NORD-EST

(72,44 FM stereo)

6,00 Micul dejun - program matinal de știri și informații din actualitatea locală, buletin meteo, buletin rutier, informații utilitare, horoscop, agenda, buletine de știri (7,00; 8,00; 9,00), Vorbiți aici (6,45), muzică. ■ 9,05 Ne ascultați - vă ascultăm (buletin de știri la orele 10,00; 11,00; 13,00), rubrica sportivă la ora 10,30, răspunsuri la problemele ridicate la rubrica "Vorbiți aici", apeluri, mesaje ■ 13,05 Siesta FM (14,40 Infosport, buletine de știri la orele 15,00; 16,00) ■ 16.05 Turnul de control - reportaje, interviuri, transmisii telefonice, știri, informații, muzică (16,45 rubrica "Financiarul", buletine de știri la orele 17,00; 18,00; 20,00) ■ 19,15 "Invitat la microfon" - rubrica sportivă realizată de Leonard Cănănău) ■ 22,30 "Muzică de catifea". Realizator Sandi Leontieș ■ 0,00 Music non-stop.

RADIO VOX T

Emite non stop pe frecvența 70,76 MHz.

RADIO IAȘI

6,00 Diminețile noastre ■ 9,05 Radiosfera ■ 12,40 Corespondența radio - muzică populară ■ 14,05 Întîlniri... pe unde medii ■ 16,10 Radiograme ■ 18,00 Știri ■ 18,05 Corespondența radio - muzică ușoară ■ 18,30 Corespondența radio - muzică populară ■ 19,00 Știrile serii, meteo, sport ■ 19.10 La izvoarele muzicii ■ 19,40 Mari șlagăre ■ 20,00 Farmecul operetei ■ 20,30 Armonii corale ■ 21,00 Evenimentele zilei, sport, meteo ■ 21,20 Albumul cîntecului francez.

RADIO CONTACT

(92 FM stereo)

6,00 Bună dimineața, Iași! ■ 6,40; 7,40; 8,40 - Contact horoscop ■ 7,50 Revista presei ■ 8,50 Agenda culturală ■ 9,50 Microbiografie sonoră ■ 23,00 Music non-stop. ■ Buletine BBC 6,00; 7,30; 14,00; 18,00; 21,00. ■ Grupaje info: 8,30 - 17,30.

FARMACII DE GARDĂ

Farmacia nr. 2 Piața Unirii (tel. 116029).

Anda-Farm Păcurari (Tel. 154386).

SPITALE DE GARDĂ

Spitalul "Spiridon" (tel. 142730): Clinica I Medicală, Clinica a III-a Chirurgie; **Maternitatea "C. Vodă"** (tel. 143320).

OPERĂ

Opera Română prezintă astăzi, la ora 18,30, spectacolul "Pescărușul" - variațiuni dansante și cîntate, după A.P. Cehov.

BIBLIOTECA "GH. ASACHI"

Astăzi, la ora 11,00, Biblioteca "Gh. Asachi" vă invită la Expoziția de carte: "Universul cărții și lumea copilăriei", "Povestind copiilor"; Spectacol de muzică și poezie "Pomi în floare"; Recital Dorin Cernei.

CLUBUL "JUNIMEA"

Astăzi, la orele 17,00, la Clubul "Junimea" se vor desfășura Serile revistei "Timpul". În program: lansarea numărului 5 al revistei; recital poetul Lucian Vasiliu; concert de country-blues cu chitaristul Cristian Staverescu.

CINEMATOGRAFE

■ **Cinematograful "Victoria"** (telefon: 112502); orele: 9;11;13;15;17;19; **"Dă lovitura și fugi!"**. Producție SUA, 1994. Thriller polițist cu Alec Baldwin și Kim Basinger. Premieră.

■ **Cinematograful "Republica"**(Telefon: 114327); orele: 9;11;13;15;17; **"Loviturî fulgerătoare"**. Producție SUA, 1993. Thriller cu Brandon Lee. Ora 19, **"Somnul Insulei"**. Producție România, 1994. Un film-parabolă de Mircea Veroiu. După romanul politic "Al doilea mesager" de Bujor Nedelcovici. Cu: Ovidiu Iuliu Moldovan, Elena Albu, Marcel Iureș, Mircea Albulescu, Costel Constantin, Ștefan Sileanu. Premieră.

■ **Cinematograful "Copou"** (Telefon: 145738); orele: 9;11;13;15;17;19; **"Vînătoare de oameni"**. Producție SUA, 1993. Thriller polițist cu Jean Claude Van Damme și Lance Henriksen.

■ **Cinematograful "Dacia"** (Telefon: 164740); orele: 9;11,30; 14; 16,30; 19; **"Ultima aventură"**. Producție SUA, 1993. Parodie pentru tineret. În rolul principal: Arnold Schwarzenegger.

■ **Videoteci**

- La sala mică a cinematografului "Republica" (orele: 10;12;14; 16;18;20)
- Sala din str. Sf. Andrei, nr. 17 (orele: 9;11;13;15;17;19)

În programul viitor: **"Intersecție"**. Un nou thriller erotic cu Sharon Stone și Richard Gere.

BCU
CENTRALĂ UNIVERSITARĂ
M. EMINESCU IAȘI

FOARTE IMPORTANT: în pagina 8 puteți consulta

PROGRAMUL INTEGRAL AL TRANSMISIILOR TVR DE LA CAMPIONATUL MONDIAL DE FOTBAL

JOI
2 iunie 1994
An IV,
Nr. 127 (883)
8 PAGINI - 200 LEI

cotidian de informații
Monitorul

Înainte de a anunța Poliția, Salvarea sau Pompierii, sunați la MONITORUL!
Telefoane:
17.25.57
(pînă la ora 22.00)
14.56.10
(toată noaptea)

Director onorific: AUREL LEON
Redactor șef: DAN RADU

Ministerul Finanțelor și Ioan Stoica refac listele depunătorilor CARITAS

■ *în eventualitatea unor disponibilități financiare, o parte din depunători își vor primi banii înapoi*

"După două săptămîni de la demararea anchetei circuitului de întrajutorare «Caritas», se continuă verificările actelor de gestionare a unor «sinceități» - concordanța între evidența contabilă ținută pe calculator și cea de pe hîrtie - și asupra situației patrimoniale a firmei", a declarat unui reporter MEDIAFAX lt. col. Manolescu, șeful Serviciului Anchete Economice din cadrul Direcției Cercetări Penale. "De asemenea, patronul jocului, Ioan Stoica, lucrează alături de specialiștii Ministerului de Finanțe, pentru întocmirea listelor cu persoanele care, în eventualitatea unor disponibilități financiare, își vor primi banii sau o parte din ei înapoi", a mai precizat lt. col. Manolescu.

PATRU FAMILII DE ȘOMERI ȘI-AU ABANDONAT COPIII ÎN SPITAL

■ *în ultima vreme, cazurile de copii părăsiți de familii lipsite de orice venit sînt tot mai numeroase*

În ultima vreme, numărul copiilor "uitați" de către părinți în spitale este tot mai mare. În momentul actual, la Spitalul de copii "Sf. Maria" din Iași se află patru copii părăsiți de familiile lor, al căror diagnostic "rinofaringită" (roșu în gît) și "distrofie" (o greutate mai mică decît cea normală) nu necesită neapărat internarea. Cu toate acestea, la insistențele mamelor, micuții au fost spitalizați pentru efectuarea tuturor investigațiilor medicale. De fapt, părinții și-au internat copiii în spital deoarece, lipsiți de orice mijloc de întreținere, nu au cu ce să-i hrănească. În toate cele patru cazuri, pe foile de observație ale copiilor în dreptul ocupației părinților este scris "șomer", "casnică" sau "fără ocupație". Deoarece părinții copiilor care au vîrsta de pînă la 2 ani se pot interna împreună cu aceștia și beneficiază de spitalizare și mîncare gratuită, mamele nu ezită să ceară să-și însoțească copiii la spital. Acolo, de bine, de rău, există întotdeauna o bucățică de carne, pe care acasă nu o au. Atunci cînd medicii anunță mama că starea copilului său este bună și, în consecință, îl pot lua acasă, imediat după aceasta dispare din spital. Așa s-a întîmplat și în cazul celor patru copii: Ionuț Cămară (4 luni), Mihăiță Atasiei (6 luni), Andreea Enache (6 luni) și Magda-Ingrid Borhan (2 luni), care au fost părăsiți recent în Spitalul de Copii "Sf. Maria". **(Mihaela CĂNĂNĂU)**

Începînd de ieri, 1 iunie, a intrat în vigoare

LEGEA SPONSORIZĂRII

■ *firmele de stat sau particulare pot sponsoriza în condiții avantajoase cu sume pînă la 5% din profitul brut*

În condițiile noii legi, de sponsorizarea unei persoane juridice sau fizice poate beneficia orice persoană juridică de utilitate publică cu sediul în România, care desfășoară sau urmează să desfășoare o activitate cu caracter direct umanitar, filantropic, cultural, artistic, educativ, științific, religios, sportiv sau este destinată protecției drepturilor omului și educației civice ori calității mediului înconjurător.

În ce privește reclama și publicitatea făcută sponsorului, în lege sînt stabilite următoarele reguli: sponsorul ori beneficiarul poate să aducă la cunoștința publicului sponsorizarea numai prin promovarea numelui sau a mărcii, ori a imaginii sale. Facilitățile prevăzute de legea amintită nu se acordă în cazul sponsorizării reciproce între persoane fizice sau al sponsorizării de către rude ori afini pînă la gradul al patrulea, inclusiv. Facilitatea acordată sponsorilor prin această lege este reducerea bazei de impozitare cu echivalentul sponsorizării, dar nu mai mult de 5% din venitul impozabil (profitul brut al unei firme). Concret, aceasta înseamnă că o firmă care are profit lunar de un milion lei poate folosi 50.000 lei din acești bani pentru acțiuni de sponsorizare. Precizăm că la un profit de un milion, impozitul pe profit este de 30%, deci 300.000 lei. În cazul în care se cheltuie 50.000 lei pentru sponsorizare, baza de impozitare este de 950.000 lei iar impozitul pe profit este de 285.000 lei. În concluzie, pentru o sponsorizare de 50.000 lei, firma respectivă beneficiază de o reducere a impozitului de 15.000 lei. **(Costel STROESCU)**

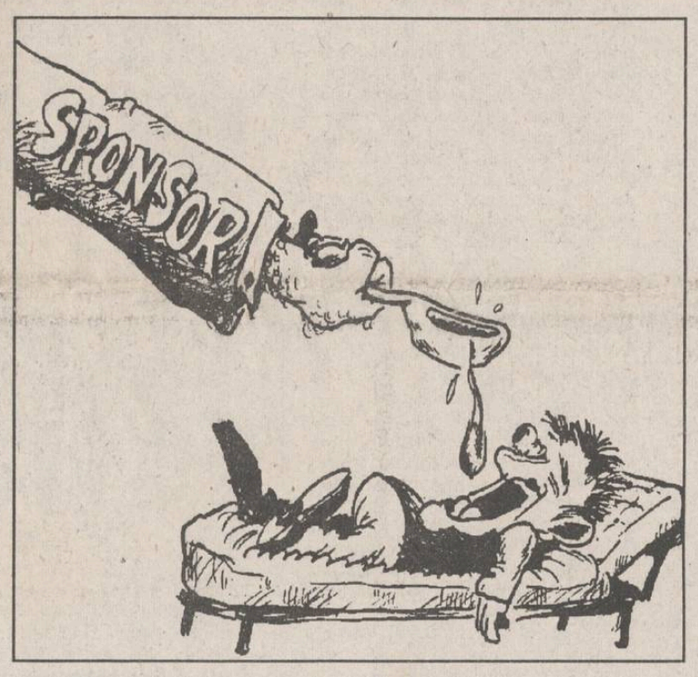

A scăzut prețul uleiului comestibil

■ *ieftinirea se datorează scăderii vînzărilor produselor fabricii ieșene*

Societatea comercială UNIREA S.A. Iași (fabrica de ulei) a ieftinit produsele proprii cu un procent de 15%, începînd cu această săptămînă, după cum ne-a declarat Florin Mancaș, directorul comercial al unității. Astfel, prețul de livrare al uleiului comestibil, îmbuteliat la sticle de 0,5 l, a fost redus de la 770 lei la 660 lei, iar prețul de livrare al unui pachet de margarină a scăzut de la 355 lei, la 300 lei (fără TVA). În condițiile în care unitățile din comerț practică un adaos comercial de 10%, o sticlă de ulei comestibil va costa aproximativ 847 lei iar un pachet de margarină, circa 390 lei. Conform informațiilor furnizate de Florin Mancaș, ieftinirea acestor produse se datorează scăderii volumului de vînzări din ultima perioadă. **(Mihaela BREZEANU)**

Republica Moldova va abandona imnul "Deșteaptă-te, române!"

■ *acest lucru se va întîmpla în ședința de săptămîna viitoare a Parlamentului*

În ultima ședință a Guvernului Republicii Moldova, desfășurată marți, a fost luat în discuție un proiect de lege cu privire la alegerea unui nou Imn de stat în Moldova. Conform aceluiași act legislativ, se va renunța la actualul Imn "Deșteaptă-te, române!". Abandonarea Imnului "Deșteaptă-te, române!" a fost propusă imediat după alegerile din februarie 1994 de către Partidul Democrat Agrar din Moldova, sub pretextul că se creează confuzie între Imnul României și cel al Moldovei. Opoziția moldovenească consideră că abandonarea tuturor simbolurilor românești se face într-un ritm accelerat și că la toate cuceririle obținute după 1989 (limbă, alfabet latin, imn, tricolor) se va renunța. Proiectul de lege al noului Imn urmează să fie introdus în Parlament săptămîna viitoare. Ținînd cont că agrarienii controlează legislativul, nu va fi nici o problemă în votarea proiectului. Istoricul Ion Conțescu, solicitat de "Monitorul" să aprecieze noua măsură ce se prefigurează, a considerat că guvernanții de la Chișinău ascultă lecția dușmanului și joacă după cum le cîntă Moscova. **(Adrian OCHEAN)**

SPORT

Ivanisevic a fost eliminat

În sferturile de finală ale Turneului de tenis de la Roland Garros, unul dintre favoriți, croatul Goran Ivanisevic, a cedat în fața spaniolului A. Berasateguy în trei seturi, 4-6, 3-6, 3-6.

Primele semne ale scăderii inflației

Băncile din Iași reduc dobînzile

Începînd de ieri, 1 iunie, Banca Agricolă și Banc Post au redus valoarea dobînzilor plătite de clienții lor pentru creditele acordate. Conform informațiilor furnizate de Livia Donose, director adjunct la sucursala din Iași a Banc Post, reducerea dobînzilor la această unitate bancară este, în medie, de 20 la sută. Totodată, Banca Agricolă a redus de la 130 la sută la 125 la sută pe an dobînzile pentru creditele acordate în agricultură, după cum ne-a informat Petre Talpiș, directorul sucursalei ieșene a Băncii Agricole. Deocamdată nu au fost modificate dobînzile plătite de cele două unități bancare pentru depozitele la termen constituite de clienții lor. Petre Talpiș a afirmat că reducerea dobînzilor este motivată, în primul rînd, de reducerea de către Banca Națională a României a dobînzilor pentru creditele de refinanțare acordate băncilor comerciale. Un alt factor îl reprezintă stabilizarea cursului de schimb leu-dolar american, înregistrată în ultima perioadă de timp. Măsura reducerii dobînzilor pentru creditele acordate de băncile comerciale este posibil să fie adoptată în viitor și de alte unități bancare. Spre exemplu, în prezent, la societatea generală a Băncii Române pentru Dezvoltare se discută despre posibilitatea adoptării unei măsuri asemănătoare. Dumitru Virtu, director general al sucursalei ieșene a BRD, ne-a informat că, pînă pe data de 15 iunie a.c., este posibil ca și această unitate bancară să reducă valoarea dobînzilor pentru creditele acordate. **(Alin TOCAN)**

Se apropie o nouă remaniere guvernamentală

■ *victime: ministrul Agriculturii și cel al Comunicațiilor*

În urma întîlnirii pe care a avut-o cu liderii PUNR, premierul Văcăroiu s-a întîlnit marți cu o parte a Biroului Executiv al Guvernului, pentru a-i informa despre discuțiile avute, au declarat Agenției Mediafax, surse oficiale. La întrevederea pe care a avut-o la Palatul Victoria, Nicolae Văcăroiu le-a precizat membrilor Executivului că este de acord cu o nouă remaniere guvernamentală, în urma căreia PUNR să intre în guvern, fiind vorba de două posturi de miniștri : al Agriculturii și al Comunicațiilor. Mai mult, s-a pus problema înlocuirii și a trei secretari de stat de la Ministerul Agriculturii: Gheorghe Antochi, Stan Dragomir și Constantin Ignat, au declarat aceleași surse.

Schimbarea secretarilor de stat de la Ministerul Agriculturii nu a fost discutată la întîlnirea premierului cu PUNR, însă Raportul comisiei anticorupție, condusă de Romul Vonica, le este net favorabil celor trei demnitari. Sursele citate au adăugat că schimbarea celor trei demnitari de stat de la MAA "reprezintă un moment dificil pentru premier, deoarece ei sînt susținuți de PDAR și, în urma schimbării lor, ar pierde sprijinul partidului condus de Victor Surdu".

A încetat din viață Vintilă Brătianu

Ieri dimineață, la ora 8.00, a încetat din viață Vintilă Brătianu (80 de ani), în urma unui accident cerebral. Președinte de onoare al PNL-CD și președinte al Consiliului Național al PL '93, Vintilă Brătianu a militat fervent pentru reunificarea liberală. De profesie inginer, Vintilă Brătianu a fost pilot de vînătoare în timpul celui de-al doilea război mondial, fiind decorat cu ordinele "Mihai Viteazul" și "Virtutea Aeronautică". A fugit din țară în 1947, iar regimul comunist l-a condamnat la moarte în contumacie.

În urma repetatelor sesizări din cotidianul "Monitorul"

A fost redeschis cazul Tănase

Cu cîtva timp în urmă am adus la cunoștința cititorilor noștri neobișnuita soluționare a unui accident de circulație deosebit de grav. Amintim că autorul accidentului, Eugeniu Tănase, fost comandant al Poliției Vaslui și ulterior colonel în cadrul Inspectoratului Județean de Poliție Iași, a comis pe data de 18 mai 1991, pe raza comunei Solești, județul Vaslui, un accident de circulație soldat cu moartea unei bătrîne. Cercetările au demonstrat că în momentul comiterii accidentului Eugeniu Tănase se afla în stare avansată de ebrietate. După ce a comis acest accident, fostul colonel a tîrît victima într-un șanț de la marginea drumului și s-a îndreptat în cea mai mare viteză spre Iași. Singura sancțiune care i s-a aplicat pentru săvîrșirea celor două infracțiuni (ucidere din culpă și fugă de la locul faptei) a fost trecerea în rezervă, întrucît Comisia de Expertiză de la Spitalul clinic "Socola" - Iași l-a declarat iresponsabil. În chip ciudat însă, fostului colonel, actualmente jurist la S.C. "Moldexim" S.A., nu i s-a ridicat permisul de conducere.

În urma articolelelor publicate în cotidianul nostru referitoare la acest caz, Parchetul General al României a dispus redeschiderea acestui caz. Inițial (în urmă cu cîteva săptămîni) dosarul a fost trimis spre soluționare Parchetului de pe lîngă Tribunalul Vaslui dar pentru că la data comiterii accidentului Eugeniu Tănase era ofițer în cadrul Poliției Iași, dosarul a fost declinat Parchetului de pe lîngă Tribunalul Militar Iași. Ieri, acest dosar a fost înaintat Institutului de Medicină Legală "Mina Minovici" din București, care urmează să efectueze învinuitului o expertiză medicală care să stabilească în ce măsură este responsabil Eugeniu Tănase de fapta săvîrșită. **(Adina SCUTELNICU)**

Lotul de fotbal care va pleca în America la Campionatul Mondial

■ **România - Slovenia 0-0**

Aseară, echipa națională de fotbal a României și-a încheiat pregătirile în țară în vederea participării la turneul final al Campionatului Mondial. Din păcate, această ultimă întîlnire cu suporterii pe stadionul Steaua nu a coincis cu o victorie, naționala tricoloră remizînd (0-0) cu Slovenia. Fără a exagera nereușita oglindită pe tabela de marcaj, trebuie spus că jocul tricolorilor s-a situat, în general, sub așteptări, singurii care au dat satisfacție fiind Dan Petrescu, Ionuț Lupescu și Ilie Dumitrescu (autorul unei bare în min. 56). Gheorghe Hagi nu a fost folosit, el solicitînd antrenorului cîteva zile de odihnă după sezonul dificil cu Brescia.

■ **Sabău lipsește din lot**

La sfîrșitul partidei, în cadrul unei conferințe de presă la care au participat atît jucătorii cît și conducerea FRF, selecționerul Anghel Iordănescu a făcut cunoscute numele a 21 din cei 22 de jucători ce vor participa la CM: **Prunea, Stelea, Preda - portari; Dan Petrescu, Belodedici, Prodan, Dorinel Munteanu, Mihali, Selimesi, Gîlcă, Papură - fundași; Hagi, Gică Popescu, Lupescu, Panduru, Chiriță, Stîngă - mijlocași; Ilie Dumitrescu, Răducioiu, Ivan - înaintași**. După cum se observă, lipsesc Ovidiu Sabău (a cărui accidentare a recidivat ieri dimineață, el fiind indisponibil cel puțin 30 de zile) și Radu Niculescu (care a suferit o ruptură musculară chiar în timpul partidei cu Slovenia). Pentru ultimul jucător chemat la lot, Anghel Iordănescu urmează a se decide în această dimineață, între Ioan Timofte (F.C. Porto), Jean Vlădoiu (Rapid) și Florin Constantinovici (Dinamo). Delegația României urmează să plece spre SUA în cursul zilei de mîine cu o cursă charter a companiei Tarom. Vom reveni. (Eugen FLORESCU)

Cantități imense de pește mort sînt îngropate la Podu Iloaiei

■ 60 de soldați au săpat zeci de gropi pe malurile lacului ■ R.A. APELE ROMÂNE a anunțat că au murit 60 tone de pește, dar A.J.V.P.S. consideră că sînt peste 130 tone ■ consumul peștelui din lac este periculos, iar apa nu mai poate fi folosită nici măcar la irigații

Conform declarațiilor făcute ieri de Dumitru Sbiera, directorul Regiei Autonome "Apele Române" Iași, în acumularea de la Podul Iloaiei au murit aproximativ 60 tone de pește. Asociația Județeană a Vînătorilor și Pescarilor Sportivi consideră însă că, pe malurile lacului, sînt mai mult de 130 tone de pește. Moartea peștelui s-a datorat unui complex de factori care a dus la apariția unei puternice eutrofizări în apa lacului. Datorită temperaturilor ridicate din săptămînile trecute, în apa foarte degradată a lacului a avut loc un proces exploziv de "înflorire" a algelor, astfel încît peștele, rămas fără oxigen, a murit sufocat.

În prezent, A.J.V.P.S. Iași, care a închiriat lacul de la R.A. "Apele Române" pentru a-l popula cu pește, intenționează să acționeze în judecată societățile care au poluat (și care continuă să polueze) apa lacului.

Este ciudat că R.A. "Apele Române" a concesionat lacul, de vreme ce existau indicii că apa din acumulare este improprie pentru creșterea peștelui.

Specialiștii Agenției pentru Protecția Mediului Iași apreciază că acumularea Podul Iloaiei "s-a transformat dintr-un lac artificial într-un uriaș decantor de ape uzate" și că în respectivul lac nici nu ar fi trebuit practicată piscicultura, "practic fiind un pericol consumul peștelui de aici".

În urma analizelor efectuate în laboratoarele A.P.M. Iași, "conținutul ridicat de germeni și coli poate crea probleme ulterioare și în cazul folosirii apei la irigații". Reamintim că A.P.M. Iași a propus Ministerului Mediului, în 1991, închiderea principalei societăți poluante din zonă ("Avicola-Războieni") și a depus la Procuratură o plîngere penală împotriva celor ce poluează lacul, dar ambele demersuri au rămas fără răspuns.

Cei 60 de soldați puși la dispoziție de Garnizoana Iași au curățat, în zilele de marți și miercuri, trei sferturi din malurile lacului, îngropînd peștele mort.

Operația va continua și astăzi. **(Cristian DUNAR)**

60 de soldați,echipați cu mănuși și cizme speciale, lucrează la curățarea malurilor lacului

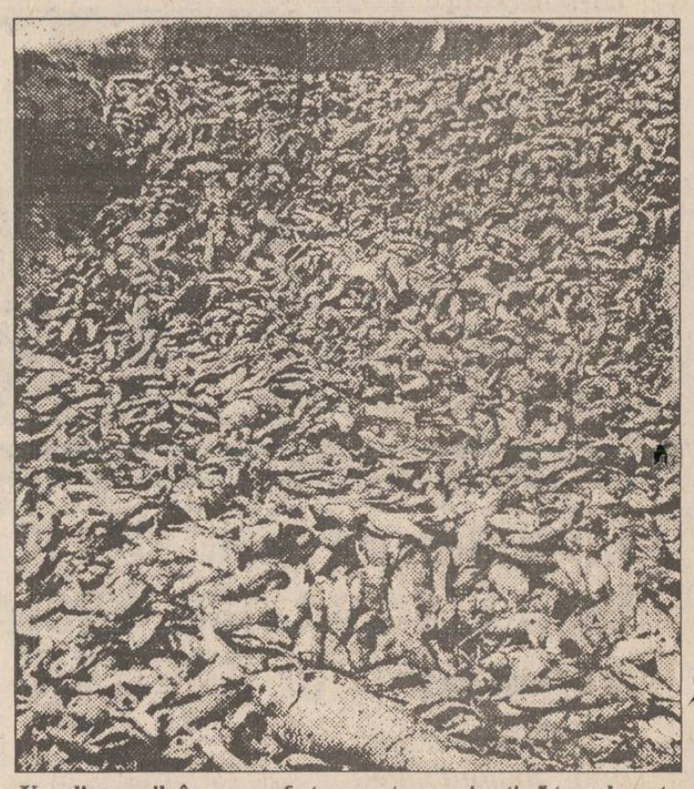

Una din gropile în care au fost aruncate aproximativ 5 tone de pește

ORAȘUL PE O COLOANĂ

■ Protest al șoferilor de la TAXICOM

Ieri dimineață, șoferii de la societatea comercială TAXICOM S.A. au refuzat să lucreze timp de aproximativ 8 ore, deoarece începînd de ieri ar fi trebuit să renunțe la contractele de locație de gestiune, prin care autoturismele au fost preluate de la TAXICOM S.A. În legătură cu situația prezentată, Adrian Costin, directorul firmei ieșene, ne-a declarat: "În condițiile actuale, nu avem cum să plătim toate impozitele către bugetul de stat și va trebui să găsim, împreună cu șoferii, o soluție pentru a reglementa situația". În finalul discuțiilor dintre conducerea S.C. TAXICOM S.A. și șoferi, desfășurată ieri la sediul firmei, s-a hotărît ca o delegație a șoferilor împreună cu Adrian Costin să se deplaseze, timp de două zile, la București, pentru a analiza modul în care se desfășoară activitatea la firmele bucureștene similare. După revenirea la Iași a delegației de la TAXICOM S.A., va fi organizată luni, 6 iunie a.c., o ședință a Adunării Generale a Acționarilor și a Consiliului de administrație pentru rezolvarea situației. Ieri, o parte dintre șoferi ne-au declarat că privatizarea unității este singura soluție ca activitatea să se desfășoare normal. **(Alin TOCAN)**

■ TEHNOTON trece la programul normal de lucru

Conducerea societății comerciale TEHNOTON S.A. intenționează ca, începînd cu această săptămînă, să reia programul de lucru normal al unității, de cinci zile pe săptămînă. Această măsură intră în vigoare după aproape două luni în care salariații de la TEHNOTON au lucrat doar patru zile pe săptămînă, din motive legate de necesitatea reducerii cheltuielilor societății. Reamintim că, în urmă cu circa o săptămînă, a fost adoptată măsura de disponibilizare a unui număr de aproximativ 500 angajați, pentru o perioadă de 6 luni. **(Mihaela BREZEANU)**

■ Bugetul local este insuficient

În urma aprobării de către Parlamentul României a bugetului pentru anul 1994, președintele Consiliului Județean Iași, Ioan Amihăiesei, s-a întîlnit ieri cu persoanele implicate în gestiunea economică a județului. După o oră de discuții, cei care au participat la ședință au ajuns la concluzia că numai Delegația Permanentă a Consiliului Județean poate dispune împărțirea fondurilor bugetului local către diferite sectoare. În cadrul ședinței s-a stabilit ca marți, 7 iunie 1994, să se facă repartizarea bugetului pe sectoare. Consilierul Rusu Banu Corneliu, președinte al Comisiei Economice, ne-a comunicat: "Ceea ce pot să vă spun este că sumele sînt oricum insuficiente. Singurele sume pe care vi le pot preciza sînt cele alocate de Guvern pentru protecția socială în județul Iași - 8,142 miliarde lei și pentru investiții - 11,038 miliarde lei. Oricum, aceste fonduri urmează a fi indexate de cel puțin două ori pînă la sfîrșitul anului."**(Ovidiu LUNGU)**

■ Ministrul Sănătății va veni la Iași

Pe durata a două zile, vineri și sîmbătă, ministrul Sănătății, prof. dr. Iulian Mincu va fi prezent la Iași. Conform informațiilor oferite de directorul Direcției Sanitare, dr. Mihai Frasin, ministrul va vizita secția de Planing familial a Maternității "Elena Doamna" și Spitalul de recuperare, unde se va inaugura noua clădire care adăpostește bolnavii secției de recuperare neuromotorie. De asemenea, la nivel de Direcție Sanitară, se vor discuta posibilitățile de punere în practică a reformei medicale în Iași. Tot cu acest prilej, va fi prezentat proiectul privind noul mod de salarizare a personalului medical, care urmează să fie legiferat. Sîmbătă, la sediul Prefecturii, se va organiza o conferință de presă. **(Mihaela CĂNĂNĂU)**

■ Unele decizii ale Primăriei nu sînt respectate

O parte din locatarii blocului K2 de pe strada Ion Creangă nr. 7 sînt din ce în ce mai nemulțumiți deoarece nu se ia nici o măsură pentru diminuarea zgomotului produs de aparatele frigorifice din raionul de carne din alimentara "Triumf", situată la parterul blocului K2. De asemenea, din declarațiile locatarilor reiese că, deși conform deciziei Primăriei nr. 27858 din 27 decembrie 1993, societatea comercială trebuia să ia măsuri în vederea aprovizionării numai cu carne preambalată, totuși carnea se tranșează în sediul alimentarei. Singura îmbunătățire în această situație o reprezintă faptul că între orele 14,00-18,00 activitatea de tranșare a cărnii a fost sistată.

Maria Pahomi, șefa magazinului, a menționat că vînzările sînt foarte mici în intervalul de timp respectiv, din cauza lipsei de carne proaspătă. De asemenea, a declarat că locatarii blocului K2 au fost de acord cu înființarea secției de măcelărie, mai puțin cei de la etajul I. În apartamentele acestora, zgomotul produs de agregatele frigorifice învechite este continuu, zi și noapte, determinîndu-i în cele din urmă să sesizeze Judecătoria Iași, referitor la nerespectarea unor decizii ale Primăriei. **(L. GRIGORAȘ)**

■ Cadouri pentru copii

Ieri, 1 iunie, la Grădinița Lunca Cetățuii, din comuna Ciurea, reprezentanți de la S.C. Fortus S.A. Iași au împărțit copiilor cadouri de ziua lor. În schimbul acestor cadouri, copiii au prezentat un program artistic, pregătit special pentru această zi. Colectivul de cadre didactice mulțumesc reprezentanților S.C. Fortus S.A. și doresc ca și alte firme să-și facă un obicei din a sărbători astfel de zile. **(Aurora SANDU)**

Poliția întîrzie nejustificat cercetările asupra a două cazuri de încălcare a legii

■ unul din cazuri este celebra afacere "lenjeria de pat", pusă la cale de un bun prieten al subprefectului Anghel

În vara anului trecut, "Monitorul" a publicat o serie de articole despre afacerile dubioase de la S.C. METALO-CHIMICE S.A. Iași, unitate condusă pe atunci de Traian Ciubotariu - director general și de Ioan Iordan - director economic. Ancheta noastră releva modul în care cei doi directori dirijau o parte din fondurile societății spre firmele particulare la care erau asociate soțiile lor. Urmare a semnalelor apărute în presă, Garda Financiară a efectuat un control riguros la METALO-CHIMICE și a întocmit un raport pe care l-a înaintat Poliției, în noiembrie 1993. În aceeași perioadă, Traian Ciubotariu și Ioan Iordan au fost demiși din funcții. Ulterior, la mijlocul lunii aprilie, căpitanul Ioan Bodia de la Biroul de Presă al Poliției a declarat că foștii directori ai societății sînt cercetați pentru "deturnare de fonduri" - infracțiune pedepsită cu închisoare de la șase luni la cinci ani. Între timp, Ioan Iordan - cunoscut în oraș pentru "relațiile" sale - a ajuns inspector la Curtea de Conturi!

Revenind la cercetările Poliției, singurul lucru demn de remarcat este acela că s-a efectuat o nouă expertiză contabilă, care - din informațiile pe care le deținem - ar infirma concluziile Gărzii Financiare, mai ales în ceea ce-l privește pe Ioan Iordan. Avînd în vedere această ciudată răsturnare de situație, ținînd cont de încetineala cu care se desfășoară ancheta și de faptul că în jurul acestui caz se păstrează o tăcere suspectă, toate acestea ar putea conduce la ipoteza că se încearcă mușamalizarea acestui caz.

Un alt dosar care nu a fost încă soluționat de Poliție și asupra căruia se menține o discreție totală este cel referitor la "Afacerea Lenjeria" - prezentată, de asemenea, în paginile ziarului nostru în urmă cu două luni. Afacerile ilegale cu lenjerie de pat ale inginerului gălățean Emilian Banu - prieten foarte bun al subprefectului Alexandru Anghel și fost coleg de facultate cu prefecții de Iași, Botoșani și Vaslui - au făcut obiectul unui dosar instrumentat de șeful Poliției Economice Iași, colonelul Benone Eftimescu. El a dispus începerea urmăririi penale împotriva lui Emilian Banu, pentru "fals", "uz de fals", "încălcarea legislației vamale". Dosarul a fost apoi trimis Serviciului de Cercetări Penale din cadrul Inspectoratului Județean de Poliție și pînă în prezent nu a fost remis Procuraturii, așa cum ar fi trebuit să se întîmple. Și în acest caz, Biroul de Presă al I.J.P. ne-a comunicat cunoscuta sintagmă: "cercetările continuă". Mai mult, numele ofițerului care se ocupă de "Afacerea Lenjeria" este ținut secret, sub motivul că persoana respectivă nu dorește să i se facă publicitate în ziar. **(Sorin SIMON)**

Ioan Hîrjoabă răspunde profesorilor universitari din Iași

■ "Vreți să introducem un sistem de normare drăcesc, cu 1720 de ore pe an?"

Nemulțumită de faptul că activitățile didactice legate de examenul de licență nu sînt prevăzute în statele de funcțiuni, conducerea Federației Sindicatelor din Învățămîntul Superior "Alma Mater" a lansat recent un apel către toți universitarii de a nu participa la acest examen dacă nu vor fi plătiți.

"Dar nici nu-i cazul să fie plătiți pentru examenul de licență", a declarat Ioan Hîrjoabă, secretar de stat la Ministerul Învățămîntului. Ioan Hîrjoabă a explicat: "Statele de funcțiuni sînt acum foarte simple și cuprind strict obligațiile didactice (cursuri, lucrări practice și seminarii). Dar aceasta presupune că omul care ține cursuri, seminarii și lucrări practice își îndeplinește celelalte obligații: examene, îndrumarea proiectului, a lucrării de diplomă, examenul de licență etc. Dacă ei vor ca aceste obligații să apară în normă, reintroducem sistemul de normare drăcesc, cu 1720 de ore pe an și să văd dacă le mai convine. Liderii sindicali au solicitat ca pentru examenul de licență să fie plătiți ca și pentru examenul de admitere. Dar examenul de admitere nu intră în procesul didactic, ci precede procesul didactic. Iar examenul de licență este altceva, este finalitatea a 4-5 ani de studii și intră în atribuțiile profesorilor, atît nu pricep liderii sindicali". **(Cristina LECA)**

SFOS FUNDAȚIA SOROS PENTRU O SOCIETATE DESCHISĂ

anunță inițierea programului

RADIO SUPPORT PROGRAM

Programul se adresează stațiilor de radio independente care emit (sau deja sînt în probe) și care transmit informație la nivel profesional, programe și reportaje, obiective și nepărtinitoare.
Obiectivul programului este de a contribui la o mai bună adecvare a stațiilor locale de radio la comunitățile cărora li se adresează. Stațiilor selectionate prin concurs deschis li se vor completa - pe baza unei expertize tehnice - echipamentele din dotare.
Cei interesați în participarea la acest concurs trebuie să depună un dosar de înscriere cuprinzînd:
- Formular de înscriere completat (formularul este disponibil la sediile Fundației SOROS).
- Copie după decizia de funcționare, copie după licență și copie a contractului de închiriere/proprietate a sediului (după caz).
- Un curriculum vitae al redactorului șef și al administratorului financiar al stației radio.
- Extras de bilanț contabil.
- Stațiile aflate în probe vor prezenta un buget estimativ de lucru pentru următoarele 6 luni.
- 1 casetă de 90 minute curprinzînd eșantioane din programele difuzate în 3 săptămîni diferite, clar marcate cu numele stației (casetele NU vor fi returnate după selecție).
- O scurtă prezentare a formatului pe care și-l propune stația-grilă de program, tipuri de emisiuni specifice, modalități publicistice.

Data limită pentru depunerea dosarelor este 30 iunie 1994.

Dosarele trebuie depuse la sediile Fundației Soros pentru o Societate Deschisă din:

București: Piața Victoriei 155, bl. D1, sc. 7, et.3, sect. 1 tel (01) 659 0720, (01) 6591321; (01) 6597427;fax: (01) 312 2745
Coordonator de program: Cristina Guseth

Iași: Bulevardul Copou nr. 19, tel (032) 146935, 147241; fax: (032) 147100
Coordonator de program: Ioan George Rotaru.

Rezultatele selecției vor fi anunțate pînă la 30 septembrie.

NORD-EST GROUP S.R.L.

EXTRACT PENTRU SLĂBIRE RAPIDĂ

Fiecare dintre noi a căpătat de-a lungul timpului, din diferite motive, cîteva kilograme în plus. Puteți scăpa cu ușurință de această povară folosind extractul hidroalcoolic cu plante aromatice pentru slăbit

Snelli & Natura

Extractul a fost pus la punct, după ani de experiențe, de către medici recunoscuți, în laboratoarele italiene. Folosind acest extract, cîte 40 de picături înainte de fiecare masă, veți obține, în 2-3 săptămîni, rezultate spectaculoase, care vă vor uimi și pe d-voastră.
Peste tot în lume, zilnic, milioane de oameni își păstrează silueta folosind cu succes

Snelli & Natura

Fiecare cutie pe care v-o oferim, în afară de cele două sticluțe cu Snelli & Natura, conține și modul de întrebuințare în limba română. Gratuit, în aceeași cutie primiți două rețete Snelli & Natura care vă ajută dacă suferiți de constipație sau de retenție de apă.
În aceeași cutie vă punem, de asemenea, la dispoziție și o fișă de dietă pe care veți putea urmări evoluția greutății d-voastră.
Compania **NEST** vă oferă această minune a medicinei contemporane la prețul de **70.000** lei.

Telefonați la numărul 117596 și veți primi extractul

Snelli & Natura

la sediul firmei sau acasă, în maximum 48 de ore.

RADIO NORD-EST

RADIO NORD - EST IAȘI
72.44 FM - STEREO

Realizator
GEORGE PÎNZARU

Pînă la ivirea zorilor bunăstării și prosperității americane, emisiunea se constituie într-o pioasă cîntare dedicată fragilei și originalei noastre democrații.
POEȚI, SCRIITORI, CÎNTĂREȚI, CREATORI AI IAȘULUI, UNIȚI-VĂ!
NOAPTE ROMÂNEASCĂ
Realizator: FLORIN CONSTANTIN
ora 22.30
Emisiune concurs
MARI ȘI IMPORTANTE PREMII VĂ AȘTEAPTĂ!

Ascultînd în fiecare joi seara, la ora 19.15 postul nostru de radio, puteți afla
APROAPE TOTUL DESPRE
fotbal

Sponsor:
Agenția de Turism
NET

Realizator:
Eugen Florescu

RADIO NORD-EST
tel. 032/142446, 146363; pentru corespondență: O.P. nr.7, C.P. 1618

MOLDOLUX CĂMIN S.R.L.

MOBILIER ELEGANT PENTRU LOCUINȚE ELEGANTE

Str. Bucium 25
orar zilnic 9.00 - 17.00,
tel. 137807, fax: 127432

TOFAN GRUP

Tofan. Un colos contemporan.

REPORTAJ "MONITORUL" ÎNTR-UN IAȘI UITAT

În perioada interbelică, orașul era dominat economic de evrei

■ O reconstituire reportericească a faptelor

Existența populației evreiești din România este o realitate incontestabilă, de care nu se poate face abstracție. În perioada interbelică, la Iași, evreii dominau economic viața Iașului. O reconstituire reportericească a Iașului interbelic trebuie să includă și o imagine a comunității evreiești din acele timpuri. Indiferent cum ar fi catalogați evreii (atunci și acum) mărturiile unor istorici din Iași, solicitați de noi, pot să atenueze din prejudecățile care ne mai bîntuie astăzi. Iașul de altădată trebuie înțeles în toate stările sale. Rîndurile de mai jos nu și-au propus să interpreteze ideologic situația de atunci. Ele sînt doar o fotografie din acele timpuri, poate incompletă. Motivația noastră a fost de a redescoperi un oraș pe care unii dintre noi și-l mai amintesc doar din descrierile bătrînilor și de a încerca să ne apropiem de un alt mod de înțelegere a lucrurilor, evitînd intoleranțele și lăsînd doar faptele și istoricii să vorbească.

Poșta de pe Lăpușneanu era pe vremuri sediul Băncii "Moldova", condusă de bancherul evreu Moritz Wachtel

■ 600 magazine

Astăzi, la Iași, Comunitatea evreiască numără doar 581 membri, dintre care peste 60% sînt pensionari. Puțini știu, însă, că în perioada interbelică evreii reprezentau o treime din populația Iașului. Prof. dr. Ion Agrigoroaiei, de la Facultatea de istorie a Universității "Al. I. Cuza" din Iași, ne-a explicat că, potrivit recensămîntului din 1970, considerat a fi foarte riguros și științific întocmit, din totalul de 102.872 locuitori ai Iașului, 63.168 erau români, iar 34.662 evrei, restul fiind de alte naționalități.

Istoricul și scriitorul Isaac Kara, acum în vîrstă de 88 de ani, evreu, ne relatează că, în acele vremuri, pe strada Ștefan cel Mare, cei care locuiau sau își aveau magazinele ori băncile erau, în majoritate, evrei. De fapt, ocupaseră întreg centrul orașului: strada Costache Negri și Tg. Cucului, str. Brătianu (actualul Bd. Independenței). Românii locuiau în Copou sau în Tătărași.

■ Croitorese de lux

Prof. dr. Emilian Bold, tot de la Facultatea de istorie, ne-a informat că, cercetînd documentele timpului, a descoperit că în Iași existau 600 de magazine evreiești. Scriitorul Aurel Leon își amintește și cîteva nume: magazinele de stofe "Fisher", "Holtzmann", unul de fierărie, "Wachtel", un altul "Rasa", aparținînd bancherului Emanoil Marcovici. Erau apoi fel de fel de dughene specializate, unde se vindeau numai cravate sau numai pălării, umbrele, ciorapi ori pantaloni.

Prof. dr. Emilian Bold susține că în Iași era un singur evreu care fabrica jaluzele. După plecarea lui, acest produs nu s-a mai găsit multă vreme.

"Existau peste 1100 de tîmplari evrei, fiind experți în mobilierul de lux. De asemenea, dețineau monopolul în industria textilă, a cărei dezvoltare o inițiaseră. Croitoresele de lux erau evreice", relatează Isaac Kara.

■ Toate băncile mari aparțineau evreilor

La cea mai mare fabrică de atunci din Iași, "Țesătura", erau acționari cinci evrei și doi români, unul fiind profesorul Petre Dragomirescu. O altă fabrică importantă era cea de sticlărie, situată pe fosta stradă "Sf. Lazăr", ce aparținea industriașului Ilie Mendelson. Mai erau și "Filatura" din Tătărași și moara "Neumann", cea mai mare din Iași. Celebră era și fabrica "Frînghia" din Copou, a lui Moritz Wachtel (1861-1929), una dintre cele mai vechi din Iași. Se pare că Moritz Wachtel era printre cei mai bogați ieșeni. Conform istoricului Isaac Kara, averea sa se cifra la mai multe milioane de lei aur. În afara fabricii și a unor magazine, era proprietarul Băncii "Moldova", cea mai puternică bancă din Iași, care avea sediul în actualul local al Oficiului Poștal nr. 1, de pe strada Cuza-vodă. De altfel, după cum menționează scriitorul Aurel Leon, toate băncile mari aparțineau evreilor: Banca "Iașilor", Banca "Emanoil Marcovici", Banca "Grosswald". Tot Aurel Leon ne informează că unul din cele mai celebre restaurante în epocă se numea "Academia Liberă", a evreului Samoil, de pe strada Lăpușneanu, în blocul "Expres", unde acum este corpul B al Bibliotecii Centrale "Mihai Eminescu". Era locul de întîlnire a scriitorilor și artiștilor ieșeni, un fel de "Capșa" de dimensiuni locale. Clienții fideli i-au fost George Topîrceanu, Mihail Codreanu, Corneliu Baba. Alte restaurante erau "Muțu Pașcanu" sau restaurantul "Luther" din Piața Unirii.

■ Pe mormînt era scris: "Editor al lui Caragiale, Eminescu și Creangă"

Evreii au deținut un rol important și în viața culturală a Iașului. Editorul și anticarul Elias Șaraga a salvat de la pieire multe cărți și manuscrise vechi. În editura sa a publicat clasicii români, la preț redus, pentru școlari. A ținut morțiș ca pe piatra sa de mormînt să fie gravate cuvintele "Editor al lui Caragiale, Eminescu, Creangă în limba română". Printre evrei au fost preoți, dramaturgi, ziariști, eseiști, scriitori. "De altfel, trei dintre ziarele vremii, «Opinia», «Ziua», «Lumea», erau patronate de evrei, precizează Aurel Leon.

■ A acaparat burghezia evreiască viața politică?

În ceea ce privește situația socială, prof. dr. Emilian Bold ne-a declarat: "A existat o rivalitate între burghezia evreiască și cea românească, pentru că evreii au vrut să pună mîna pe pîrghiile economice. Exista ideea că în momentul cînd vor reuși aceasta, vor domina și viața politică. S-au creat, astfel, animozități. Au existat destule acte de vandalism împotriva evreilor, datorate studenților din «Asociația studenților creștini», incitați de A.C. Cuza. Poporul român, însă, n-a fost niciodată antisemit".

Deși existau două partide evreiești, din punct de vedere politic, evreii s-au raliat politicii românești, integrîndu-se, de fapt, acesteia.

■ Exodul masiv a început după anul 1946

În 1939, existau 112 sinagogi în Iași, susține Isaac Kara. Apoi, odată cu plecarea evreilor din țară, evident și numărul acestora s-a redus. Exodul masiv a început în 1946. Instaurarea regimului comunist (cînd, bineînțeles, afacerile au fost stopate), zvonul că vor veni rușii au fost motivele pentru care evreii au preferat să plece din România. "Cozile la secțiile unde se eliberau pașapoarte erau imense", își amintește prof. dr. Emilian Bold. "Cînd au plecat, a fost o pierdere pentru Iași. A fost un regres economic", completează istoricul.

■ La Tel Aviv, restaurante botezate ca la Iași

Mulți s-au stabilit în Canada, SUA, America de Sud sau, mai tîrziu, în Israel. Însă legătura sufletească cu Iașul s-a păstrat. La Tel Aviv sînt restaurante ce poartă denumiri ca "Muțu Pașcanu" sau "Fischer", în amintirea zilelor bune petrecute în România. Se tipăresc cotidiane în limba română. În fiecare an, evreii din Israel vizitează România, Iașul, povestind întîmplări de altădată, evenimente ce le-au marcat viața. **(Gynella PARFENIE)**

La CARNAVALUL POVEȘTILOR au participat mii de copii

■ circulația în zona Palatului Culturii a fost blocată

Ieri după-amiază, piața Palatului Culturii a fost ocupată de mii de copii și părinți, care au participat la "Carnavalul Poveștilor" organizat de firma Coca Cola. Circulația în zona Palatului Culturii a fost blocată. Nu au circulat tramvaiele dinspre Podu Roș spre Hală. Mulțimea a ocupat și carosabilul pînă spre sediul Prefecturii. Acțiunea a început în fața Teatrului Național, de unde cîțiva actori îmbrăcați în costume, care imaginau personaje din povești, au pornit spre Palatul Culturii, în sunet de fanfară. În fața Palatului, copiii trebuiau să ghicească personajele pe care le întruchipau actorii. Firma COCA-COLA a împărțit tuturor copiilor tricouri, șepci și ochelari cu însemnele firmei. Două camioane ale firmei COCA-COLA au împărțit copiilor băutura răcoritoare pe gratis. S-a desfășurat și un concurs de desene pe asfalt, la care magazinul universal MOLDOVA a împărțit premii în valoare de 22.000 lei, iar firma COCA-COLA a împărțit tuturor participanților tricouri și alte însemne ale firmei. Mulțimea de copii care a participat la Carnaval, ca și voioșia lor, au dovedit că acțiunea a fost reușită și astfel de inițiative merită să mai fie organizate în Iași, nu doar cu prilejul zilei de 1 iunie. **(Foto-reportaj de C. PLOP)**

Alte acuze la adresa maiorului de Poliție Vasile Marian

■ polițistul se pare că a reținut și a anchetat fără mandat de arestare pe Cristi Apopei din Popești

Este posibilă deschiderea unui nou dosar care-l acuză pe maiorul de poliție Vasile Marian de comitere a infracțiunii de cercetare abuzivă și arestare nelegală. Dacă primul dosar, care are la bază acuzații asemănătoare făcute de paznicul de vînătoare Ion Molocea (lovit și înjurat de maiorul Marian) este în curs de finalizare, cel de-al doilea poate fi deschis la plîngerea făcută de Cristi Apopei, din Popești. Acesta din urmă susține că deține probe concrete cu care poate dovedi că a fost reținut fără mandat de arestare la postul de Poliție Popești timp de trei zile, începînd cu data de 24 mai. Pe parcursul cercetărilor, afirmă C. Apopei, a fost lovit de același maior Marian și de maiorul Tudor Pricopi (trimis în judecată, anul trecut, la Tribunalul Militar Teritorial București pentru săvîrșirea mai multor infracțiuni).

După ce Cristi Apopei a fost reținut ilegal timp de trei zile, atît el cît și soția sa au fost chemați de mai multe ori la poliție. Soția sa nu a rezistat psihic anchetei, fiind în prezent în tratament medical psihiatric. Șeful de post din localitatea Popești, subofițerul Constantin Bucătaru, este singurul care poate depune mărturie pentru cele susținute de Cristi Apopei, fiind de față la ancheta de la Popești. Surse din cadrul poliției ne-au declarat că C. Bucătaru s-a arătat dispus să relateze procurorilor militari modul în care a decurs ancheta condusă de maiorul Marian și Pricopi. **(Oana VASILIU)**

Doi militari ruși au fost arestați la Timișoara

Doi militari ruși aparținînd forțelor ONU dislocate în Bosnia au fost depistați duminică în urma unui control de rutină al poliției din Timișoara cu armament și muniție asupra lor. Cei doi tranzitau România, aflîndu-se în permisie. Damir Saiktouje și Alexandr Abdrachev aveau ascunse în bordul mașinii lor Lada Samara două pisoale UZI și două încărcătoare calibru 7,65. Cei doi au declarat poliției că au găsit aceste arme într-un imobil bombardat din Sarajevo și le-au luat pentru a se apăra pe drum de un eventual atac al croaților. Polițiștii timișoreni nu au "înghițit" explicațiile și au emis mandat de arestare preventivă de 30 de zile pentru Damir S., dispunînd totodată cercetarea în stare de libertate a colegului său. Ambii au fost încadrați la "contrabandă și nerespectarea regimului armelor și muniților în România". De remarcat că, deși cei doi aveau ținută militară, nu au atras atenția vameșilor de la Jimbolia, care i-au controlat superficial. Nu se știe dacă există vreo legătură între acest caz și schimbarea, 48 de ore mai tîrziu, de către dl. Virgil Măgureanu, a întregii conduceri SRI a filialei Timișoara. **(Lucian GHEORGHIU)**

În problema restituirii caselor naționalizate

Baroul București l-a criticat pe președintele Iliescu pentru amestecul în treburile justiției

În privința restituirii caselor naționalizate prin hotărîri pronunțate de instanțe judecătorești, Consiliul Baroului București a adoptat o declarație, în ședința din 26 mai 1994. Declarația respectivă este un răspuns la poziția oficială a reprezentanților puterii legislative și executive, potrivit căreia "instanțele judecătorești au pronunțat hotărîri criticabile, punîndu-se în afara legii, atunci cînd au procedat la retrocedarea unor imobile ce fuseseră trecute în patrimoniul statului în timpul regimului comunist" și că "aceleași persoane au recomandat autorităților publice să nu pună în executare aceste hotărîri". Declarația Consiliului Baroului București arată că, "în conformitate cu dispozițiile art. 123 din Constituție, «Justiția se înfăptuiește în numele legii, judecătorii sînt independenți și se supun numai legii», iar în baza art. 1 din Legea de organizare judecătorească, «puterea judecătorească este separată de celelalte puteri, avînd atribuții proprii, ce sînt exercitate prin instanțele judecătorești și Ministerul Public». În consecință, nici unei alte puteri (legislativă, executivă și chiar instituția prezidențială) nu-i este îngăduit să intervină în cursul înfăptuirii justiției, îndemnînd la nerespectarea unor hotărîri judecătorești și la refuzul punerii lor în executare". Magistrații au îndatorirea legală de a se pronunța, fără excepție, asupra cauzelor trimise spre judecare, iar hotărîrile irevocabile trebuie respectate și executate de orice persoană sau instituție din țara noastră, nimeni nefiind în afara sau deasupra legii". "Consiliul Baroului București exprimă îngrijorarea membrilor săi în legătură cu încercările de a influența cursul justiției, de a produce o imixtiune în activitatea acestei autorități, impietînd astfel asupra consolidării puterii judecătorești, important garant al statului de drept" - se arată în finalul declarației.

După ce constructorii au fost atacați cu pietre de către țigani

Polițistul din Zanea a mințit inspectorii școlari

■ "Lău este prietenul țiganilor, aceștia plimbîndu-l cu mașina și făcîndu-i diverse alte servicii", cred localnicii

După cum vă relatam ieri în paginile cotidianului "Monitorul", patru muncitori care au început reparațiile Școlii Zanea au fost atacați de un grup de 25-30 țigani și țigănci, care au aruncat în ei cu pietre. În timp ce muncitorii se baricadau în clădirea școlii (unde au rămas ascunși mai bine de o oră), șeful de post din comuna Ciurea, plutonierul adjutant Gheorghe Lău, le explica profesorilor adunați în cancelaria Școlii Lunca Cetățuii (aflată la mai puțin de 400 de metri de Școala Zanea) că el "este plătit de stat pentru a se ocupa de cazurile de crimă, furturi și violuri și nu pentru a păzi școlile din comună". Apoi, aflînd că este așteptat un echipaj al Poliției Județene, Gheorghe Lău s-a deplasat, totuși, la Școala Zanea, apariția sa împrăștiind grupul de țigani asediatori. Cu toate că era deci în cunoștință de cauză asupra celor întîmplate, Gheorghe Lău i-a mințit, în după-amiaza aceleiași zile, atît pe inspectorul general adjunct Laurențiu Chiru cît și pe cei doi reporteri sosiți la fața locului, afirmînd că cei patru muncitori s-au speriat de un grup de 5-6 copii inofensivi. Miercuri, a doua zi după eveniment, din materialele rezultate prin demontarea a peste un sfert din acoperișul Școlii Zanea nu mai exista nici o urmă, acestea fiind furate (după cum afirmă martorii oculari) de către țigani. Mai mult, doi dintre ei s-au întors să-și recupereze o scară uitată în incinta școlii, învățătoarea recunoscînd, cu această ocazie, în prezența reporterilor cotidianului "Monitorul", pe unul dintre țiganii agresori din ziua precedentă. Încercînd să se lămurească asupra poziției "pacifiste" a plutonierului adjutant Gheorghe Lău, reporterii noștri au înregistrat declarațiile unor localnici, conform cărora "Lău este prietenul țiganilor, aceștia plimbîndu-l cu mașina și făcîndu-i diverse alte servicii". **(Dorin IACOB)**

Ieri s-a încheiat CIRCOM REGIONAL

Ieri s-a încheiat cea de-a XII-a Conferință anuală "Circom-Regional". După aprecierile atît ale organizatorilor cît și ale participanților, seminarul organizat de "Circom-Regional" a fost un experiment, dar și o reușită, un schimb de experiență avantajos pentru toți. Participanții la seminarul practic au realizat în ultimele trei zile opt documentare cu subiecte din viața orașului: despre șomaj, despre biserică, despre creșterea prețului la carne, despre cultură (Festivalul de muzică, Iași), despre catastrofa ecologică de la Podu Iloaiei, despre Casele de copii, un reportaj despre Ion Creangă și despre greva profesorilor din învățămîntul preuniversitar. Fiecărui participant i-a fost atribuit un "certificat de merit". Toate aceste documentare vor fi difuzate pe programul II al Televiziunii Române, în fiecare duminică după-amiază. Aceste zile au îmbogățit Studioul de Televiziune din Iași atît profesional, cît și tehnic - studioul fiind dotat cu aparatură în valoare de 1 miliard lei. Următoarea conferință va avea loc în zilele de 17-18-19 mai 1995, la Birmingham. **(Tania CRIȘAN)**

FOARTE AVANTAJOS!

S.C. SURSA MOLDOVEI S.A

Face înscrieri, cu plata în rate, la următoarele bunuri de folosință îndelungată:

- Frigider 140 l - 240.000 lei;
- Frigider 180 l - 280.000 lei;
- Frigider 240 l - 318.000 lei;
- Congelator 120 l - 307.000 lei;
- Congelator 160 l - 390.000 lei;
- Mașini spălat ALBA LUX 15,fără storcător - 168.000 lei;
- Mașini spălat ALBA LUX 7, cu storcător - 267.000 lei;
- Storcător - 107.000 lei;
- Mașină cusut electrică NICOLETA - 289.000 lei;
- Mașină cusut mecanică MONICA - 230.000 lei.

Beneficiarii care au încheiat contracte pînă pe data de 29.04.1994, sînt rugați să se prezinte pentru ridicarea produselor.

Pentru înscrieri, vă așteptăm la sediul nostru din Calea Chișinăului nr. 17, tel.127114, 127118.

INTELECTUALI!

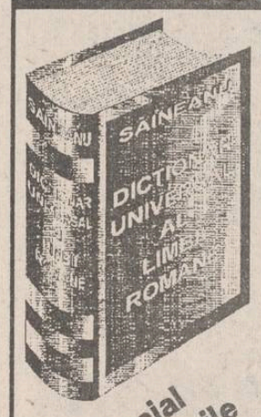

Dicționar universal al limbii române

de Lazăr Săineanu

● primul dicționar complet al limbii române ● etimologiile tuturor cuvintelor ● 1500 de pagini ● 70.000 cuvinte ● 22.000 cuvinte enciclopedice ● hărți color ●

Livrarea se face numai pe bază de înscriere anticipată. Este de ajuns să sunați la tel. 032/113707 și unul dintre agenții editurii se va prezenta la dumneavoastră acasă sau la sediul societății, pentru a vă înscrie. Taxa de înscriere este de 5.000 lei. Taxa poate fi expediată și prin mandat poștal, pe adresa:

Editura MYDO CENTER, Str. Sf. Lazăr nr. 4, Bl. Peneș Curcanul, B22, Iași - 6600

Taxa de înscriere se scade din prețul dicționarului! Expediția va fi suportată de editură.

Preț special pentru înscrierile de pînă la 15 iunie, doar 20.000 lei.

căscați ochii mari... la aceste prețuri mici

ACERA SRL + SINTA SA

COVOARE PERSANE IMPORT R. MOLDOVA (TVA INCLUS)

1,5 X 0,55 m = 16.459 lei
1,5 X 2,00 m = 59.850 lei
1,5 X 2,25 m = 67.331 lei
1,5 X 2,50 m = 74.813 lei
2,0 X 3,00 m = 119.700 lei
3,0 X 3,50 m = 209.475 lei
3,0 X 4,00 m = 239.400 lei

reprezentînd 19. 950 lei / mp

Unica ocazie care vă poate oferi o ambianță cît mai plăcută în apartamentul sau biroul dumneavoastră!

CALITATE DE EXCEPȚIE!
PROGRAM 8.00 - 16.00

Informații: ACERA sau magazin SINTA Iași, Calea Chișinăului, 17 Centrul Teritorial de Calcul tel: 032/127094 magazin: 127116

S.C. SINTA S.A.

Calea Țuțora 17 Iași Fax: 137887 Tel.: 136077

vă oferă prin magazinele de la sediu:

- PC - uri din gama 286, 386, 486 în diferite configurații;
- Subansamble și piese de schimb necesare reconfigurării calculatoarelor proprii;
- Imprimante;
- HC - 91 și HC - 2000, monitoare;
- Mobilier pentru birotică;
- Toată gama de materiale consumabile (dischete, benzi magnetice, riboane, tonere, developer, cleaning kit-uri etc.);
- Hîrtie (import) pentru calculator format A3, A4, xerox;
- Cărți și reviste de specialitate;
- Calculatoare birou;
- Role hîrtie calculatoare birou case marcat, fax;
- Soft de bază (MICROSOFT, BORLAND).

Consultanță prin inginerii de vînzări Service, garanție și postgaranție, prin specialiștii firmei.

Prog. 8[00]-16[00] Tel. magazinului 127116.

JEANS

BLUES INTERNATIONAL

TALON 6 ...10% REDUCERE

VALABIL ÎN PERIOADA 2 - 5.06.1994

EDWIN Levi's Lee Americanino FIORUCCI

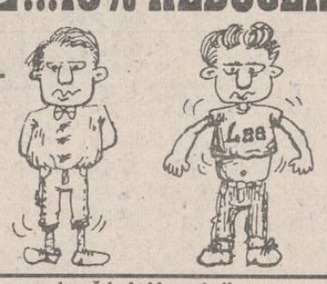

Plăcerea de a fi original!

Nu, nu, nu la mărfuri ci la prețuri!

Cu acest TALON puteți cumpăra mărfuri de la Blues International mai ieftine cu 10%

VENTURE-RO srl Romania, Iași

Pasajul Comercial Ștefan Cel Mare, etajul 1, (vizavi de Asirom)

fax. 0040-32-117981, tel. 0040-32-114655

LICEUL CU PROGRAM SPORTIV IAȘI

Aleea Grigore Ghica Vodă nr. 28

anunță concurs de admitere pentru clasele V-VIII de ATLETISM, FOTBAL și HANDBAL

Concursul constă în verificarea aptitudinilor sportive și se desfășoară în zilele de 9, 10, 11 iunie 1994, orele 9,00. Vizita medicală va avea loc în dimineața zilei de concurs.

Relații suplimentare la secretariatul liceului, telefon 140151.

Astăzi va începe la Curtea Supremă de Justiție

Ultimul act din procesul PNL

■ se va decide o nouă fragmentare a partidului sau, în cazul în care Mircea Ionescu Quintus - actualul președinte al PNL - va avea cîștig de cauză, începutul reunificării liberale

Conform deciziei Tribunalului Municipal București, gruparea Câmpeanu este cea care reprezintă PNL, în timp ce conducerea aleasă la Congresul de la Brașov, unde se afla și Radu Câmpeanu, se poate retrage de pe scena politică. Dl. Bogdan Popescu, purtător de cuvînt al PNL Quintus, ne-a declarat că ei vor fi reprezentați de domnii M.I. Quintus, președinte, Nicolae Cerveni și Adrian Mogoș (vicepreședinte al PNL - Iași), dar nu vor fi administrate probe suplimentare și aceasta și din cauză că "partea adversă are probe foarte puține, totul se va concentra asupra a două aspecte: ilegalitatea convocării unui congres extraordinar de organisme nestatutare și nereprezentativitatea adunării pe care ei au numit-o congres." La întrebarea "ce veți face dacă gruparea Câmpeanu va cîștiga din nou?" dl. Popescu ne-a comunicat: "Noi sîntem un partid, gruparea nu înseamnă decît o sută și ceva de oameni, dacă vor mai fi atîția. În consecință, cu sau fără numele pe care-l revendică ei, rămînem noi și pentru că ne reînregistrăm și să rămînem ceea ce am fost." Purtătorul de cuvînt a adăugat că nu cunoaște, în această ipoteză, viitoarea denumire. Conform domniei sale, marea majoritate a partidelor din opoziție și-au manifestat susținerea pentru gruparea Quintus, temîndu-se de crearea unui precedent în justiție care să permită distrugerea din interior a altor partide. În ceea ce privește partidele proguvernamentale, dl. Popescu a afirmat că: "Nu există nici o părere oficială, însă persoanele care s-au exprimat în particular sînt foarte îngrijorate de apariția acestui precedent."

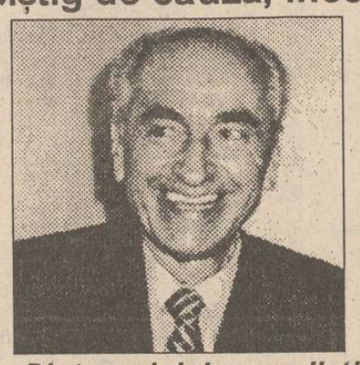

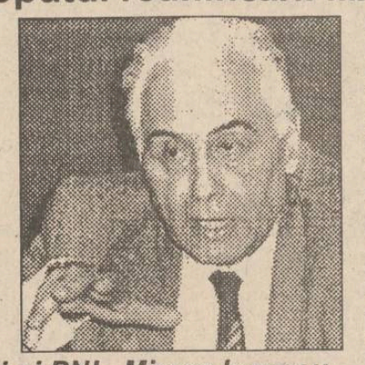

Dintre cei doi președinți ai PNL, Mircea Ionescu Quintus pare a fi cel mai sigur de succes

L-am contactat și pe dl. Ioan Bazgan, consilier al d-lui Câmpeanu, pentru a ne oferi punctul de vedere al grupării pe care o reprezintă. Domnia sa ne-a declarat că "deocamdată, mîine e un termen și cred că se va amîna, deoarece o parte din avocați nu sînt în București". Întrebîndu-l despre viitorul grupării Câmpeanu, în cazul în care cealaltă grupare va cîștiga, dl. Bazgan a afirmat: "Eu cred că PNL este unul singur și din probele existente toate acestea sînt de partea Congresului de la București, legal constituit și legal convocat." Dl. Bazgan a declarat că au fost 435 cereri de convocare, mult peste cele 207 necesare, Delegația Permanentă neavînd decît să efectueze convocarea și nu să se pronunțe asupra necesității convocării.

Spre deosebire de gruparea Quintus, pentru gruparea Câmpeanu, în opinia d-lui Bazgan, nu s-a manifestat nici un sprijin din partea altor formațiuni politice, "toată lumea stă în expectativă". În ceea ce privește reintrarea în CDR, în cazul cîștigării procesului, dl. consilier a precizat că "este o ipoteză, legată de CDR și de propunerea mai veche făcută PNȚCD și PDSR, dar, deocamdată, nu s-a luat nici o decizie, în primul rînd trebuie rezolvate problemele organizatorice. **(Adrian GROM, Dragoș ROTARIU)**

Liderul tiraspolean, Igor Smirnov, face dezvăluiri fulminante

■ el revendică întreg arsenalul Armatei a 14-a

Președintele autoproclamatei republici moldovenești nistrene, Igor Smirnov, a reafirmat într-un interviu difuzat de radioul tiraspolean intenția liderilor din stînga Nistrului de a revendica tot patrimoniul Armatei a 14-a ruse. Smirnov a afirmat că, deoarece armata este dislocată pe teritoriul Transnistriei, autoritățile ruse trebuie să negocieze statutul ei cu conducerea republicii nistrene și nu cu cea a Moldovei. În opinia sa, atacurile Comandamentului Armatei la adresa liderilor transnistreni sînt determinate de poziția fermă a republicii nistrene în privința sorții tehnicii militare a Armatei a 14-a. Totodată, Smirnov nu a negat faptul că s-a deplasat în Austria în legătură cu unele operațiuni financiare efectuate de o bancă austriacă, lucru de care fusese învinuit de colonelul Mihail Bergman. De asemenea, Smirnov a declarat că republica nistreană are conturi și în alte bănci din străinătate. Referindu-se la atentatul la viața procurorului Boris Lucik, Smirnov a declarat că incidentul este convenabil Moldovei - transmite agenția BASA PRES. Smirnov a mai făcut cunoscut că, în prezent, Grigore Mărăcuța se află la Moscova și intenționează să aibă o întîlnire cu șeful Serviciului federal de contraspionaj al Rusiei - precizează agenția INFOTAG.

Legea învățămîntului poate distruge unitatea Convenției Democratice

■ aceasta dacă partidele din opoziție nu vor susține amendamentele propuse de UDMR

UDMR este hotărîtă să părăsească Convenția Democratică, dacă partidele din această alianță nu vor susține amendamentele UDMR la proiectul Legii învățămîntului. Într-o amplă declarație acordată în exclusivitate pentru Mediafax, deputatul György Tokay a afirmat: "Ne-am săturat să susținem necondiționat o alianță, fără să primim ceva în schimb. Este inadmisibil ca actualii noștri colegi din Convenție să voteze alături de majoritate împotriva amendamentelor noastre. Ei uită că UDMR a dat un milion de voturi pentru alegerile prezidențiale. Dacă ei nu acceptă să ne susțină, UDMR trebuie să-și revizuiască politica și să părăsească Convenția". Reamintim că aliatele tradiționale ale UDMR au votat ieri, în Camera Deputaților, împotriva amendamentelor propuse de UDMR la proiectul Legii învățămîntului. Amendamentele UDMR sînt: la art. 3, lit. A: "formarea personalității prin însușirea valorilor culturii române, ale minorităților naționale și universale". Text adoptat: "formarea personalității prin însușirea valorilor culturii naționale și universale"; la art. 3, lit. B: "educarea în spiritul respectării drepturilor și libertăților fundamentale ale omului, ale drepturilor minorităților naționale, ale demnității și toleranței". Text adoptat: "educarea în spiritul respectării drepturilor și libertăților fundamentale ale omului, ale demnității și toleranței".

TELEX

■ Legea bunurilor imobiliare și a bursei de valori

Cu 101 voturi pentru, 4 împotrivă și 3 abțineri, Senatul a adoptat proiectul de lege privind bunurile imobiliare și bursele de valori. Textul proiectului nu a produs dezbateri politice, cele 122 de articole fiind votate în deplin consens.

■ Armata musulmană a incendiat un sat

Forțele musulmane, avînd în componență un număr mare de mercenari din țările islamice, au ocupat, în cursul nopții de luni spre marți, localitatea sîrbă Goleș ucigînd toți locuitorii care nu au reușit să se refugieze și incendiind locuințele acestora.

■ Valori confiscate de la infractorii ruși

Numai în anul trecut s-au confiscat de la infractorii capturați în Rusia 300 de kilograme de aur, 290 de kilograme de platină, aproape două mii de kilograme de argint și valută în valoare de 2,5 miliarde de ruble (1,4 milioane dolari), s-a anunțat în cadrul unui briefing la Ministerul de Interne al Rusiei.

■ 14 milioane dolari pentru România

Uniunea Europeană a anunțat că va dona României în următorii trei ani 14 milioane de dolari, sumă destinată celor aproximativ 95.000 de copii abandonați în circa 700 de orfelinate. Un purtător de cuvînt al Comisiei Executive a Uniunii Europene a precizat că asistența va fi acordată ținînd cont de deteriorarea condițiilor economice din România.

Consiliul de Securitate cere încetarea focului în Yemen

■ în actualul stadiu al conflictului, Nordul, care a preluat inițiativa, se opune amestecului ONU, în timp ce Sudul sprijină decizia Națiunilor Unite

Consiliul de Securitate al ONU a aprobat un proiect de rezoluție cerînd o imediată încetare a focului în Yemen. Rezoluția include, de asemenea, decizia trimiterii unei misiuni ONU în Yemen, care să evalueze perspectivele unor negocieri de pace. Consiliul de Securitate nu a dat curs cererii guvernului de la Sana'a de a nu interveni în conflictul yemenit. Rezoluția care urmează să fie aprobată de Consiliul de Securitate cuprinde o hotărîre de încetare a focului și solicită controlul transporturilor de arme spre Yemen, deși nu cere un embargou. Secretarul general al ONU este invitat să trimită o misiune ONU în regiune cît mai curînd posibil. Intervenția Consiliului de Securitate a urmat presiunilor făcute de Arabia Saudită. Mulți observatori consideră că atenția pe care mediile internaționale o acordă problemei yemenite poate oferi un respiro forțelor sudiste, din ce în ce mai presate. Dar ambasadorul la ONU al Arabiei Saudite, care a insistat ca ONU să ia măsuri, a negat că țara sa încearcă să ajute forțele sudiste. "Sîntem în favoarea Yemenului și sprijinim întreg Yemenul: nordul, sudul, estul și vestul său. În prezent, obiectivul nostru este să oprim vărsările de sînge".

În prezent, scaunul rezervat Yemenului la Națiunile Unite este ocupat de reprezentantul Yemenului de Nord, care și-a manifestat deschis dezamăgirea față de proiectul de rezoluție al Consiliului de Securitate ONU, considerîndu-l un amestec în afacerile interne ale țării. Adalaziz Al-Dhali reprezintă interesele Sudului secesionist la New York. Într-un interviu telefonic pentru BBC, el și-a manifestat satisfacția față de adoptarea acestei rezoluții, care se speră că va pune capăt luptelor impuse taberei sudiste și va servi interesului general al poporului yemenit. Oprirea luptelor va contribui la restabilirea păcii în regiune și în întrega lume. Întrebat dacă rezoluția servește scopului propus de Yemenul de Sud, și anume acela de a se rupe după numai 4 ani de convietuire, reprezentantul yemenit a declarat că într -adevăr țara sa va face toate demersurile necesare pe lîngă comunitatea internațională pentru o recunoaștere oficială. De asemenea, el și-a manifestat speranța că țara sa va putea întreține relații amicale cu Yemenul de Nord, după încheierea luptelor și semnarea unui acord de pace.

Chiar și pe străzile capitalei Yemenului de Nord, Sana'a, patrulele înarmate sînt foarte obișnuite

"Lăsați-ne fără sîni... vrem să fim bărbați..."

Cu această rugăminte, bizară la prima vedere, s-au adresat chirurgilor de la maternitatea din Tula, oraș vestit prin armele sale de vînătoare, 18 femei de vîrste cuprinse între 20 și 30 de ani.

Una din ele, Ludmila T., doamnă simpatică cu piept proeminent, povestea corespondentului unui jurnal rusesc de sex: "Muncim la uzină ca iepele încît am și uitat ce înseamnă sentimentul feminin... La ce-mi folosesc acești sîni? Mai bine trag o durere și devin bărbat. Acesta, cel puțin, are de ales...".

Ludmila mărturisea că a uitat de cînd s-a culcat cu vreun bărbat. A divorțat, crește un copil. Locuiește împreună cu părinții, foarte severi, care o închid seara în casă.

În situația Ludmilei sînt puse 6,8 milioane femei singuratice, tinere, care nu dispun de bani pentru a închiria o garsonieră. Conform statisticii, în Tula, unul din cele mai mari orașe din suburbia Moscovei, doar patru la sută din tineri au apartament. Iar celibatari cu acoperiș sînt și mai puțini. Din acest motiv ei sînt nevoiți să deservească sexual un cartier întreg. Este frecventă scena cînd partenerele dau nas în nas în pragul unui apartament cunoscut.

Cît despre operația de înlăturare a sînilor, care se face în Occident la prețul de 100-300 mii dolari, în Rusia, cu anumite excepții, se face pe gratis. **(Vlad VLASE)**

După un raid al lui Virgil Măgureanu

SRI Timiș are un nou șef

Virgil Măgureanu, directorul Serviciului Român de Informații, a făcut marți o vizită neanunțată la Timișoara pentru a schimba și întîneri conducerea SRI Timiș. Noul șef al SRI-ului din județ - colonelul Vasile Petra - are 42 de ani. Dealtfel, în prezent, 70-80 la sută din angajații SRI din Timiș sînt oameni tineri, care nu provin din fostul aparat al Securității.

Poliția din Los Angeles face grevă

Sute de polițiști din Los Angeles au refuzat să lucreze timp de o săptămînă, fiind într-o dispută neîntreruptă pe teme de salarizare. Aproape jumătate din cei 500 de ofițeri de poliție care erau de serviciu marți seară nu s-au prezentat la lucru, pretextînd că sînt bolnavi. Ei fac presiuni pentru un nou contract de muncă și se apreciază că acțiunile lor ar putea să coste municipalitatea 1 milion de dolari pe zi. Liderii sindicali au declarat că, în cazul nerezolvării disputei, aceasta va putea afecta Campionatul Mondial de Fotbal, care se va inaugura în apropiere de Los Angeles, la Pasadena.

Și românii au contribuit la creșterea fenomenului criminalității în Germania

În cadrul rubricii "Carnet european" la postul de radio Vocea Germaniei, a fost prezentat un material intitulat "Creșterea criminalității organizate în Germania". Între altele, s-a menționat: "În ultimii ani, echipe de exilanți ruși provenind mai ales din Republica Cecenă, din Nordul Caucazului, au pus la punct o rețea privind traficul de icoane, la fel de intens ca și bordelurile, fără a uita să-i stoarcă de bani pe compatrioții înstăriți". Ceea ce nu înseamnă că alte state din fosta Uniune Sovietică, împreună cu România și Bulgaria, nu își aduc contribuția la sporirea criminalității în capitala germană.

"The Mega Oil company"- No2 în producția de lubrefianți din Statele Unite vă oferă, prin Nord-Est Group s.r.l., întreaga gamă a acestor produse de calitate superioară:
■ ulei de motor 15W40, 20W40, SAE40;
■ lichid de frînă DOT3;
■ antigel;
■ uleiuri de transmisie 80W90.
Calitatea conform standardelor americane a acestor tipuri de uleiuri le permite satisfacerea și depășirea normelor din care fac parte (specificația A.P.I., Cf-4, CE, Detroit Diesel, Registrul Român Auto) și punerea în folosință de către principalele firme constructoare de mașini, dintre care menționăm grupul Volvo. La prețul de numai 4750 lei veți găsi aceste uleiuri la magazinele specializate din Iași.
Pentru comenzi en-gros: fax 032/144577

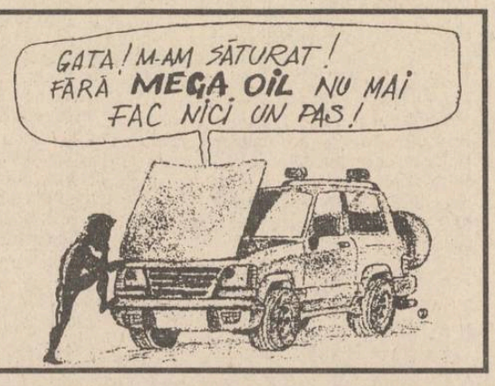

Firma NEST
Livram prompt la domiciliu
În maximum 48 de ore puteți primi ceea ce ați comandat, la adresa solicitată de pe raza Municipiului Iași. Sunați la 117596, după următorul program: luni-vineri 9-19.oo, sîmbătă 9-16.oo.
AGENDĂ ELECTRONICĂ ROYAL-OLIVETTI
agendă telefonică 700 nr. de telefon;
fișier de stocare a datelor;
ceas și ora în 23 de zone de pe glob;
alarmă programabilă;
calendar pentru 200de ani (1901- 2099);
memorie secretă pentru date confidențiale;
99.900lei
MASA DE CĂLCAT pliantă, 5 poziții de reglaj al înălțimii, greutate 9 kg 29.500 lei
TV COLOR AUDISONIC import Coreea de Sud
diagonala 51 cm
5 sisteme
antenă de cameră
90 de canale
sleeptimer 120 min.
mufă intrare-ieșire video
telecomandă infraroșu
garanție 1 an
533.800lei
LINGUAPHONE
72.000lei
conține 4 casete audio și două manuale recunoscut de către Universitatea Oxford produs în Anglia
TV COLOR BRUNDIG
diagonala 51 cm
Pal Secam
teletext
afișaj comenzi pe ecran
70 de canale
sleeptimer 90 min.
mufă intrare-ieșire video
telecomandă infraroșu
garanție 1 an
798.860lei
Oferta!
530.000 lei
TV COLOR GoldStar
diagonala 51 cm
23 de sisteme
antenă de cameră
afișaj comenzi pe ecran
39 canale
sleeptimer 120 min.
mufă intrare-ieșire video
telecomandă infraroșu
ultimul model
garanție 1 an
GoldStar
VIDEO PLAYER
telecomandă infraroșu
playback
ultimul model
449.000lei
DUBLU RADIOCASETOFON STEREO
microfon încorporat
putere 2x3.5W
portabil, masă 5 kg
boxe detașabile
AM, FM stereo
două viteze înregistrare
251.700lei
TV COLOR MEGAVISION
diagonala 51 cm
Pal-Secam
50 canale
sleeptimer 120 min
mufă intrare-ieșire video
telecomandă infraroșu
garanție 1 an
549.880 lei
NORD-EST GROUP S.R.L.

ALL SOUND
astă-seară, între orele 19⁰⁰-24⁰⁰
la terasa Bolta Rece
Nostalgic Rock & Blues '50 - '80
cum nu ați mai ascultat
vreodată pe o terasă:
● Itallian Collection
● ABBA - Happy Hero Year
● After The Beatles
● Dire Straits - On The Night
● Dirty Dancing
ALL SOUND
Sponsor muzical: bineînțeles, casetele ALL SOUND

La porțile Orientului,un ziar în stil occidental
COTIDIANUL
Poziția 1003 în catalogul presei
Abonamentele se pot contracta la orice oficiu poștal din țară

FIRMA NEST vinde
en gros și en detail
♦ mobilier din PVC pentru grădină (import Grecia)
♦ umbrele multicolore

en gros
♦ Busuioacă de Bohotin - Podgoria Huși - preț 840 lei sticla
♦ ciocolată import (gramaje mici)
♦ biscuiți import
♦ napolitane GOFRET
♦ napolitane cu ciocolată
♦ planetare GLENTZER
Prețuri negociabile
♦ șervețele import (100 buc./pachet) 655 lei/pachet
DEPOZIT
str. C.A. Rosetti nr. 1 (Podu de Fier), lîngă Agenția Loto-Prono.
Program: luni-vineri 9⁰⁰-18⁰⁰ sîmbătă-duminică 10⁰⁰-13⁰⁰
NORD-EST GROUP S.R.L.

3P ROMANIA
CALEA CHIȘINĂULUI NR. 23 IAȘI
TEL / FAX 032 132734, 01 3111583
O picătură de Occident în Balcani

CAFEAUA DE DIMINEAȚĂ

O întrebare retorică: am avut dreptate în 1974, domnule Ion Iliescu?

Aurel LEON

Mai mulți cititori ai tabletei noastre au ținut să-mi comunice la telefon, prin vizite personale ori prin bilețele surpriza lor cînd la sărbătorirea savantului Emil Palade cei din prezidiu nu erau alții decît tot cei care au fost. Cineva își permite chiar să constate că e vorba de "lupi îmbrăcați în blană de oaie". Tuturor acestor cititori, "Monitorul" le răspunde că nu-i nimic deosebit, deoarece se poartă și la case mari. Savantul Palade a venit la Iași să-și vadă rudele și locul în care s-a născut și a copilărit, nu oamenii. Ce vreți? Nu avem alții și cu aceștia defilăm. Mai jenant a fost fastul muzicii cazone dirijate de d-nul general Cheptene. Că ostașii noștri au cîntat "Gaudeamus igitur" n-a fost nimic șocant, Armata fraternizînd cu Universitatea. Dar cînd s-a produs la vioară și acordeon "Balada" de Ciprian Porumbescu a fost ceva penibil pentru întreaga asistență. Savantul sărbătorit a înțeles că Iașul nu are Filarmonică și singurii melomani sînt ostașii de sub comanda d-lui general Cheptene. De acum înainte organizatorul solemnității din Aula Institutului de Medicină și Farmacie să facă bine a recomanda tuturor celor amatori de muzică formația d-lui general. Momente de înaltă delectare artistică au suplinit absența de la manifestație a I.P.S.S. Mitropolitul Daniel și a d-lui Cristofor Simionescu. Lipsa Mitropoliei a fost în schimb suplinită de prezența reprezentanților celorlalte culte.

Cu una, cu alta, lucrurile au mers bine, adică pe linia... ieșenismului nostru. Prietenilor noștri le adresăm rugămintea de a nu se alarma. Savantul Emil Palade e obișnuit cu asemenea tratamente. De pildă, în 1974, cînd a primit Premiul Nobel, a venit și la Iași, dar nimeni n-a știut de venirea sa. Era un oarecare, descins din rapidul de București și întîmpinat pe peron doar de rude și, cel mult, de cîtiva cunoscuți. Pe atunci era prim secretar de partid la Iași d-nul Ion Iliescu. Cu cîteva zile înainte, într-o ședință a domniei sale cu ziariștii, prezidată de Alecu Floareș, mi-am permis să-i sugerez primului secretar organizarea unei primiri deosebite în orașul natal, lui Emil Palade. Drept răspuns, d-sa, votcă... de furie, m-a apostrofat: Cum pot să propun onorarea unei slugi americane, omul capitaliștilor, însurat cu o fiică de mare industriaș (Mociornița) etc... I-am explicat atunci că tînărul Palade a investit dota soției în microscoape electronice, spre deosebire de alții, care toacă banii țării în tripourile din Las Vegas. Observația l-a înfuriat și mai tare pe d-nul Iliescu, știind despre cine e vorba, încît n-am mai putut

Parcă i-am mai văzut undeva pe însoțitorii savantului George Emil Palade!

ține piept cuvintelor sale. Acum, după 20 de ani, cine îl primește protocolar pe Emil Palade și-l asigură de toată admirația noastră?

În 1974 mi-am permis să-l atenționez pe d-nul Iliescu că va veni o vreme cînd știința va domina politicul și cînd d-sa își va aminti că de fapt este la bază inginer. Să-și fi amintit domnul Iliescu de acest lucru? Eu nu cred aceasta deoarece s-a încercat implicarea omului de știință Palade în curentul murdar al politicii, încît bietul om a fost nevoit să precizeze că se află în România doar ca să vadă țara și locurile, că a venit interesat de învățămînt și știință și nu de politică și afaceri. Chiar la Iași, în Aula Academiei Române, Palade a declarat:

"Celor care votează le revine datoria de a menține presiuni asupra Guvernului și asupra forurilor care dispun de fondurile necesare redresării învățămîntului românesc și de reînnoire a activității de cercetare în România, astfel încît să ajungem la nivelul la care am fost odinioară și mai mult decît atît. Sînt convins că românii au toate dotațiile genetice necesare să facă treabă bună. Trebuie să o dovedim convingînd guvernul să facă disponibile mijloacele necesare prin care potențialul genetic al tineretului român să se poată realiza."

E clar, deci, că Emil Palade a fentat toate cursele întinse pentru a-l atrage în lupta noastră intestină. A preferat să rămînă doar omul de știință și atît. Din această atitudine înțeleaptă poate că ar avea de învățat și oamenii noștri așa-ziși de știință. Atunci n-ar mai fi sentimentul acesta de jenă privind și ascultîndu-i pe cei care țineau să-l preamărească pe savant, dar de fapt, expunîndu-se pe ei.

Poate că atunci am asculta cu inima bună chiar serenada lui Porumbescu cîntată la acordeon și n-am mai oferi în ziua de 1 iunie pe prima pagină a ziarelor, drept cadou celor mici, titluri ca: "Începînd de astăzi, 1 iunie, s-au scumpit laptele, untul și laptele praf". Înțelegem că domnul Văcăroiu e contabil de meserie și din întîmplare prim ministru, dar o asemenea gafă nu e permisă nici chiar contabilului. La urma urmei, sînt și ei părinți, au copii și știu ce înseamnă un pahar de lapte pentru un copil. Nu mai departe, un statistician arăta aseară, la TV, că în România se consumă anual 20 litri de lapte pe cap de locuitor față de Danemarca unde fiecare cetățean consumă 400 litri lapte.

Aceasta fiind situația, neîndoielnic, Emil Palade și doamna sa, venind în România condusă de vechiul nostru prim secretar și de domnul șef contabil Văcăroiu, e firesc ca de la "Vodă la opincă" să fie întîmpinat de "lupi în piei de oaie". ■

CRONICA ORTODOXĂ

Unicitatea bisericii din Războieni

■ *temelia bisericii s-a așezat pe osemintele celor care au luptat și au murit acolo*

Dan CIACHIR

În țara noastră există o mănăstire, respectiv o biserică de o natură cu totul aparte.

Mănăstirea este cea de la **Frăsinel,** din județul Vîlcea, întemeiată de Sf. Ierarh Calinic de la Cernica în vremea în care era episcop de Rîmnic. A fost singura mănăstire exceptată de la secularizare de Cuza. În ce constă particularitatea ei? În faptul că respectă **întrutotul** tipicul athonit. Pe lîngă faptul că acolo nu se mănîncă niciodată carne, ca și la Cernica sau ca la unele mănăstiri din Moldova, cum ar fi Sihăstria, și se ține întotdeauna Miezonoptica, la Frăsinei **nu intră sub nici un motiv femei** în incinta chinoviei. Și rînduiala aceasta s-a păstrat chiar și în anii comunismului, inclusiv în anii '50. S-a vorbit de cazul unor femei care s-au deghizat bărbătește, sfidînd rînduiala, au pătruns în mănăstire, după care una s-a sinucis iar alta a murit în chinuri. Exceptînd muntele Athos, Frăsineiul e singular în lumea ortodoxă. Sf. Calinic a avut în vedere faptul că monahii pot fi tulburați văzînd chip femeiesc și de aceea dacă o familie merge la Frăsinei, fetele și femeile se opresc la un schit aflat la o jumătate de kilometru, unde se face de asemenea o slujbă, iar cei de parte bărbătească merg la mănăstirea propriu-zisă.

Biserica din Războieni este și ea unică, prin aceea că "În anul 7004" (1496 - n.n.) - iar al domniei sale anul 40 curgător, în luna "noiembrie 18", Ștefan cel Mare a înălțat o biserică în amintirea celor căzuți în bătălia de la 1476, cînd "s-a ridicat puternicul Mehmet împăratul cel turcesc cu toate puterile sale răsăritene, și încă și Basarab voievod poreclit Laiotă a venit cu el, cu toată țara sa băsărăbească. Și au venit să ia țara Moldovei".

A fost o bătălie tragică pentru moldoveni, după cum reiese din pisanie: "Și noi Ștefan voievod... am făcut aici război mare, în luna lui iunie, în 26 zile, și cu voia lui Dumnezeu au fost biruiți creștinii de păgîni. Și au căzut acolo mulțime din ostașii Moldovei... Pentru aceasta, eu Ștefan voievod am hotărît să înalț această biserică cu hramul arhistrategului Mihail, întru ruga sa și a Doamnei sale Maria și a fiilor săi Alexandru și Bogdan și pentru amintirea și pomenirea dreptcredincioșilor creștini, care au căzut aici".

Asemenea lăcașuri, cu caracter comemorativ, s-au mai ridicat. Unicitatea bisericii din Războieni constă în faptul că temelia ei s-a pus chiar pe osemintele celor care au luptat și au murit acolo. Osemintele, îngropate în apropiere, unde fusese cîmpul de luptă, au fost exhumate în 1496 și reașezate sub nava bisericii.

Nu e vorba de o tradiție sau de o legendă, deîndată ce săpăturile arheologice au confirmat această realitate care a făcut obiectul unei comunicări publicate de istoricul Gh. I. Cantacuzino în revista de specialitate **Memoria Antiquitas**, nr. IV-V, 1972-1973, pp. 231-235 și 375-379 sub titlul "Biserica lui Ștefan cel Mare de la Războieni - Monument comemorativ".

Autorul a participat nemijlocit, în calitate de arheolog, la cercetări și concluziile sînt cît se poate de limpezi. Să-l citām: "Prin caracteristicile care au fost prezentate, biserica din Războieni ocupă un loc aparte nu numai între numeroasele ctitorii ale lui Ștefan cel Mare, dar și în general între edificiile de cult din țările române. Nici pînă la ridicarea ei, nici după aceasta, nu există un exemplu similar de lăcaș ridicat «pentru amintirea și pomenirea» eroilor căzuți într-o bătălie, care să adăpostească osemintele acestora. Unele exemple, dintr-o perioadă mai tîrzie (...) reprezintă numai cruci comemorative așezate deasupra unor morminte comune, situație diferită de cea a bisericii care ne preocupă". ■

Din scrisorile, telefoanele și audiențele zilei

■ O mînă de ajutor refuzată

Dl. Costel Horghidan, str. Libertății 15. Are doi ani de zile de cînd, după o viață dedicată muncii, s-a retras la pensie. Fiind o fire energică, nu s-a împăcat cu ideea de-a sta la cozi, la mici șuete alături de colegii de-o vîrstă, la cîte o partidă de șah prin parcuri ori să-și plimbe în tihnă nepoții. A trebuit să facă ceva, să muncească. Zis și făcut. A deschis un atelier de tîmplărie, avînd acum rezultate mulțumitoare. Volumul de muncă fiind peste puterile sale, povara anilor spunîndu-și cuvîntul, a dorit să angajeze 2-3 tineri, proaspăt absolvenți de liceu ori șomeri. A mers la Forțele de Muncă, a stat de vorbă cu asemenea oameni, dar refuzul a fost cît se poate de categoric. Astăzi se caută ceva mai tare, de unde să se obțină un venit mai substanțial, nu să se prindă tainele unei meserii.

■ Vrei, nu vrei, trebuie să dai

D-na Maria Alexa, Nicolina II. În fiecare dimineață, în zona Podul Roșu, (între Oficiul Poștal și podul Nicolina), de-o parte și de alta a străzii, pot fi întîlniți așanumiții "copii ai străzii", ieșiți și ei la muncă. Cei cu mai puțină experiență stau posomoriți, rezumîndu-se la a te privi milos, în speranța că le vei oferi cîte ceva. Alții, mai cu vechime, acostează cu impertinență cetățenii grăbiți, adresîndule cuvinte urîte, cînd sînt întîmpinați cu refuz. Nu de puține ori, pentru a scăpa de rușinea unor astfel de vorbe și a eventualelor amenințări, ești nevoit să introduci mîna în buzunar după cîte un ban.

■ Întrebare pentru specialiștii de la CET

Dl. Voicu Tiulea, b-dul Chimiei, 18. Prin intermediul acestei rubrici ar dori să se adreseze specialiștilor de la CET Iași cu rugămintea de-a se proiecta, executa și monta un dispozitiv, care dacă nu va anula, cel puțin să reducă zgomotul rezultat în urma operațiunii de purjare în atmosferă a aburului aflat în surplus.

■ La 18 ani, nu are buletin de identitate

D-na Doina Livescu, Iași, tel.117594 Tînăra Elena Stătescu a ajuns la vîrsta la care ar trebui să fie în posesia unui buletin de identitate. Spunem trebuie, căci nu-l are, cu toate c-a împlinit vîrsta de 18 ani. A rămas orfană la cîțiva anișori și a fost internată la Căminul de Copii din Popricani. Acum urmează cursurile Școlii Complementare de la Liceul "Victoria", clasa 2Z6, locuind la căminul nr. 2 al școlii, cam. 18. A mers în repetate rînduri la Serviciul Evidența Populației al Poliției Municipiului Iași, încercînd să-și rezolve problema. Pînă acum nu s-a soluționat nimic. Nu știe unde să mai meargă și ce ar trebui să facă. **(Corneliu OPREA)**

Concluzii după victoria socialiștilor în alegerile din Ungaria

Marele val de stînga

■ **relația României cu Ungaria, una din cheile integrării noastre europene, va putea cunoaște zodii mai bune**

Florea IONCIOAIA

Ceea ce se prefigura, cu deja trei săptămîni în urmă, s-a produs: după Lituania și Polonia, e acum rîndul Ungariei să anunțe întoarcerea vechilor stăpîni. Faptul își are semnificația sa. Cele trei țări fuseseră primele care o rupseseră la sfîrșitul anilor '80 cu ordinea sovietică și ele reprezentau simbolul însuși al desprinderii de comunism. Astfel, **anul 1989** pare o eroare și cazul românesc mult mai apropiat de normal. Cercul restaurationist e complet închis, acum.

Socialiștii maghiari sînt de mult percepuți în Occident ca fiind partidul cel mai pragmatic și mai reformist dintre toate așchiile vechilor partide comuniste din Est, dar ca și în Lituania sau Polonia, opțiunea electoratului maghiar poate fi greu explicabilă. S-a motivat finalmente eșecul partidului lui Vitauas Landsberghis prin criza economică, epuizarea temelor naționaliste, ca și forța aparatului fostului partid de guvernămînt, iar în Polonia, prin lipsa de unitate a partidelor reformiste. Ungaria a fost mereu "copilul preferat" al Europei și dacă Polonia a primit credite masive, Ungaria a beneficiat de cea mai mare parte a investițiilor occidentale în fostele țări comuniste (circa 60 de procente din total). Și cu toate că nu a avut o creștere economică de felul Poloniei, Ungaria părea să aibă economia cea mai solidă și mai bine pregătită pentru **marele demaraj**. Căci o inflație de 23 de procente și un șomaj de 11-12 procente nu sînt de natură să indice o situație economică într-atît de "copleșitoare". Datoria externă nu e opera exclusivă a fostului guvern de dreapta și nici nu este un semn absolut de proastă condiție.

Să reprezinte oare aceasta semnul unui nou demaraj ideologic, al unui nou mare **val de stînga,** așa cum sperau de curînd analiștii partidului nostru de guvernămînt? Un curent care să contrabalanseze mostenirea teribilă a temelor de stînga în acest spațiu și să asigure relansarea lor în marea dezbatere ideologică a epocii. În realitate, în percepția acestui fenomen se operează cu o prejudecată solidă dată, pe de o parte, de frustrarea occidentală în fața tendințelor nostalgice ale electoratului estic, cît și de imaginea însăși a stîngii europene de astăzi, care e reprezentată de mai multe curente, adversare ele însele, căci își dispută același electorat și posesiunea acelorași idealuri istorice. O stîngă conservatoare, dogmatică, trăind din vechile iluzii egalitarist-colectiviste se confruntă cu o stîngă reformistă, de nuanță mai curînd neoliberală, în stil keynesian, așa cum sînt socialiștii francezi, de exemplu. Lăsăm la o parte alte tendințe marginale: anarhism, trotschism etc.

Spre deosebire de actuala stîngă românească, funciarmente de extracție comunistă, stînga maghiară are o genealogie net mai ilustră, chiar dacă nelipsită și ea de păcate. În fapt, deși suportă încă stigmatul implicării, prin faptul că moștenește fostul partid comunist, la înăbușirea Revoluției de la 1956, actualul partid socialist se revendică mai mult de la vechea mișcare socialistă maghiară, destul de solidă și relativ onestă, decît de la Belà Kun sau Janos Kàdàr. Cele două emigrații succesive, una mai puternică decît cealaltă, de sub Horty și Kàdàr, i-au acordat acesteia un statut eroic aproape, cu atît mai mult cu cît legătura sa cu spațiul de origine a fost, sub diverse forme, excelent întreținută. Ea s-a bucurat întotdeauna de teoreticieni importanți și activiști onorabili.

Succesul socialiștilor trebuie explicat probabil, ca și în multe alte cazuri, prin efectul de remanență al sensibilității de stînga, poate chiar comuniste, dar nu trebuie uitat că fostul partid marxist este artizanul separării Ungariei de ortodoxia comunistă. Ungurii călătoreau liberi încă din anii '70, iar economia s-a deschis treptat încă înainte de 1989. S-a spus că aceasta a fost o compensare pe care Kàdàr, cu acceptul rușilor, a încercat-o pentru a-și putea restabili un anume prestigiu, după trădarea din '56. Dar astăzi socialiștii alcătuiesc o grupare politică destul de moderată și pragmatică, Gyula Horn este politicianul cel mai popular din Ungaria, iar presa care îi este favorabilă are tiraje incredibile (deși nu publică, pare-se, poze cu sîni goi și reportaje cu violuri spumoase, **Népsabadsàg** e un ziar popular, care se vinde într-un milion de exemplare).

E greu de spus dacă victoria lor s-a datorat însă exclusiv propriilor calități. Cînd a venit la putere, J. Antal părea să reprezinte însăși ideea de reformă rapidă și eficace. Modelul său a fost **doctrina Thatcher**: stat slab, guvern puternic. Ungurii optaseră pentru o desprindere decisivă de trecut: erau vremuri încărcate de utopie, ca peste tot în Est. Ungaria a devenit rapid locul preferat al investitorilor occidentali, iar integrarea sa în structurile europene a părut la un moment dat o chestiune de timp. Dar în locul unui boom economic, Ungaria a cunoscut aceeași impresie de stagnare economică. Un guvern ezitant sau prudent, care deși a știut totuși să navigheze onorabil, printre destule pericole, fără a fi implicat în mari scandaluri sau crize, asigurînd o tranziție calmă, fără ca războiul continuu cu trecutul imediat să îmbrace formele dramatice de la noi sau din alte părți, nu a avut curajul și competența marilor decizii. Lipsa de rezultate economice spectaculoase, ca în Polonia sau Cehia, ca și tendințele de monopolizare a mass-media de stat, i-a îndepărtat o inteligență foarte activă și europeană.

Trei concluzii se pot trage de aici. Mai întîi că reforma în Est este un act non-electoral, de strategie pe termen lung, cu rezultate care adesea întîrzie și cu consecințe electorale neașteptate. Dar că, acolo unde se ezită, pînă la urmă lucrurile ies oricum prost. În al doilea rînd, faptul că un partid a putut cîștiga alegerile fără apelul la sentimentul național semnifică o maturitate remarcabilă a electoratului maghiar. Aceasta a făcut posibil, prin urmare, ca fără populisme, fără agitarea unor fantasme mizerabile, undeva în Est puterea să fie învinsă în alegeri. E drept că, la fel ca și în Lituania sau în Polonia, cei care au revenit nu sînt complet inocenți, dar scorul onorabil realizat totuși de cele două partide liberale arată că alternativa la socialisme, fie ele și de piață, există. În plus, Ungaria e astăzi suficient de marxizată pentru ca vechile ispite să nu-i atragă prea tare pe socialiști. Rămîne să ne întrebăm dacă va influența aceasta situația din România? Victoria socialiștilor nu e o victorie a stîngii conservatoare. Dimpotrivă. Va scădea în schimb, probabil, motivația națională a discursului politic de la noi, și relația cu Ungaria, una din cheile integrării noastre europene, va putea cunoaște zodii mai bune. ■

Basarabia, acum

Guvernul se teme de țăranii împroprietăriți

Vlad VLASE

"Unde s-au pripășit, oare, «înalții dregători» ai republicuței? Ce treabă mai importantă au decît sfatul cu țăranii?" - se întrebau reprezentanții țăranilor împroprietăriți din 24 de raioane ale Basarabiei, adunați duminica trecută (29 mai) la primul Congres al partidului "Alianța țăranilor liberi". Greu au ajuns la Chișinău plugarii din cele mai îndepărtate sate ale republicii, cînd transportul în comun este paralizat. Dar de asta-și spun cu mîndrie "liberi" sau "împroprietăriți", pentru că contează pe propriile brațe și cuget. La ora actuală sînt depuse 58 mii de cereri pentru formarea gospodăriilor țărănești independente. Aceasta-i o forță și o speranță.

În raportul său la Congres, președintele Alianței, parlamentarul democrat Serghei Certan, a scos în relief obstacolele grave care stopează reforma agrară în republică și împropietărirea, în paralel cu blocarea procesului de democratizare. Pentru aceasta, mecanismul statal perimat a încurajat structurile administrative în abuzuri și manipulări. Toate persoanele care au candidat la alegerile parlamentare pe alte liste decît ale agrarienilor și socialiștilor urmează să fie destituite din posturi (la Orhei, Calaraș, Nisporeni, Ungheni, Rezina au venit la cîrmă foștii nomenclaturiști promoscoviți).

Toate la un loc duc la scăderea catastrofală a nivelului de trai al populației. Evaluat în dolari, salariul mediu a constituit în Moldova 19.1, în Rusia 91.6, în Ucraina 65.5, în România 67.8.

Generalizînd luările de cuvînt, declarațiile, interpelările și propunerile participanților la Congres, se pot formula următoarele concluzii: țăranii liberi din Basarabia doresc ca pămîntul strămoșesc să devină o marfă pentru urmașii merituoși. Statul este dator să le pună la dispoziție tehnica necesară (patrimoniul comun), să promulge legea despre import-export... S-a luat hotărîrea de a forma o Asociație națională a gospodăriilor țărănești cu capital privat în baza relațiilor de piață. Președinte al Asociației a fost ales unanim Sergiu Certan, animatorul împroprietăririi și privatizării în Basarabia.

Participanții la Congres au expediat în adresa Parlamentului României un apel de a canaliza tot felul de ajutoare ținutului basarabean nu centralizat ci nominal structurilor concrete, țăranilor-fermieri.

Alt apel al Congresului către forțele de pace din lume vizează eliberarea necondiționată a patriotului și agricultorului (inginer-economist) Ilie Ilașcu și grupul său.

Și, totuși, de ce n-a asistat la lucrări nici unul din "troica" Puterii, deși au fost invitați? Snegur s-a grăbit să intre în Partidul de guvernămînt, adică al agrarienilor, a cărui platformă diferă de cea a țăranilor liberi. Lucinschi, la fel, n-a vrut să-i supere pe cei din partidele antiopoziționiste și, în loc să vină la țărani, s-a dus la spectacolul "Regele moare" de Eugène Ionesco, semnificativ dealtfel ca mesaj politic. Iar lui Sangheli i-a fost pe de-a dreptul frică de burzuluiala entuziaștilor reformei, strangulată de Guvernul său.

Una rămîne clar. Indiferența statului moldovenesc față de nevoile țăranilor împroprietăriți capătă accentele unei lupte între sisteme și mentalități. Statul birocratic și hrăpăreț se teme de țăranii bogați și liberi. ■

Primim la redacție

Către Parlamentul României

■ *Alianța Civică Iași cere suspendarea președintelui Ion Iliescu din funcție*

Ne adresăm Dv., ca "organ reprezentativ suprem" al țării (conform constituției din anul 1991), solicitînd să vă exercitați **obligația constituțională de a-l suspenda din funcția de președinte al statului pe cetățeanul Iliescu Ion,** în conformitate cu articolul 58 din legea fundamentală a țării. Motivăm aceasta prin încălcarea sistematică de către sus-numitul a prevederilor constituționale. Astfel, menționăm:

■ **Imixtiunea în treburile Justiției** (nerespectarea art.1), încercînd a o obliga să încalce la rîndul ei prevederile constituționale. De exemplu a art. 123, aliniatul 1, după care "judecătorii se supun" numai "legii", iar nu indicațiilor prezidențiale, cum a fost aceea de a nu se soluționa procesele de restituire a caselor furate de comuniști (cereri ale păgubiților, profund îndreptățite și în acord cu legea fundamentală).

■ **Indicații date autorităților de a nu respecta legile.** De ex. a Legii 18, prin lansarea repetată de îndemnuri de a se trece la o nouă colectivizare în agricultură, în loc de a se elibera titlurile de proprietate asupra pămîntului (așa cum prevede legea).

■ **Împiedicarea accesului cetățenilor la justiție** (nerespectarea art. 21) în cauze reparatorii de proprietate (încălcîndu-se totodată art. 41 și 42 ale constituției).

■ **Incitarea la discriminare între cetățeni** (nerespectarea art. 30, aliniatul 7), cu ignorarea principiului **"nimeni nu este mai presus de lege"** (consfințit de art. 16, aliniatul 2).

■ **Nerespectarea jurămîntului** depus la instalarea în funcție, de a **"respecta constituția și legile țării"** (conform art. 80 și 82), prin **indicațiile date autorităților locale de a nu aplica hotărîrile judecătorești** în cauzele ce privesc dreptul la proprietate (a se vedea cuvîntările ținute recent la Oradea și Satu Mare).

Cu speranța că Dv., senatorii și deputații țării, sunteți cu adevărat aleșii poporului român, ca garanți ai respectării democrației, iar nu ai tendințelor dictatoriale ale președintelui, așteptăm confirmarea prin fapte concrete și nu printr-o simplă retorică.

Alianța Civică Filiala Iași
Președinte,
Mihai URSACHI

CASA DE LICITAȚIE

OASIS

a

S.C. SURSA MOLDOVEI S.A.

organizează, în prima jumătate a lunii iunie, prima
ședință de licitație
cu obiecte de artă și antichități.

Toți cei care doresc să se înscrie cu obiecte și valori - inclusiv persoanele care și-au manifestat dorința - sînt rugați să ne contacteze.

Relații: S.C. "SURSA MOLDOVEI" S.A. - Calea Chișinăului nr. 17, telefon 127118 sau 127114.

AGENȚIA DE TURISM NET

Vă provoacă să participați la una din excursiile organizate în **Polonia (Varșovia)**
2 iunie - 45.000 lei.
și în **Turcia**
5 iunie - 45.000 lei.

Relații la sediul firmei, Casa Modei - mezanin sau la telefon 032/117596.

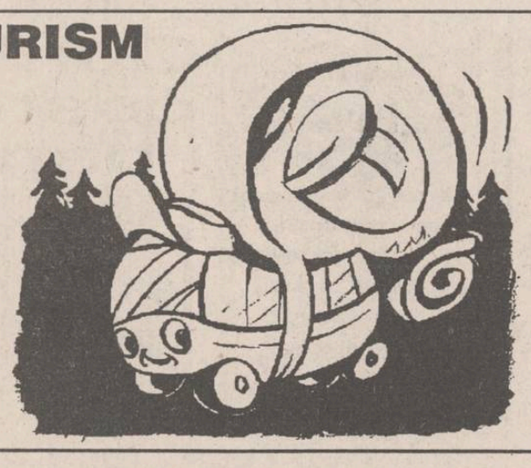

FRESCO
MADE IN ITALY

Reprezentanța
FRESCO
Iași
Str. Aleea Rozelor nr. 8, sc. B, et. II, ap. 12, telefon/fax 132607.

vă oferă, din stoc sau la comandă:

- dozatoare pentru sucuri și bere;
- esențe naturale (ORANGE, COLA, MANGO, CĂPȘUNI etc.);
- îndulcitori (zaharină, aspartam, acid citric, citrat de sodiu);
- mașini pentru înghețată;
- mașini pentru paste făinoase;
- vitrine frigorifice;
- mașini pentru cafea espresso;
- dotări complete snack-bar;
- hîrtie imprimantă A3.

Constantin Pavăl pe șoselele Europei

Pînă acum un an, Constantin Pavăl, ciclist la C.S.M. Iași, nu se putea lăuda cu prea mari performanțe, pentru că pasiunea sa pentru pedale a încolțit tîrziu, perioada de pregătire fiind prea scurtă. Talentul său, însă, cultivat de antrenorul ieșean Mihai Hrisoveni, a "explodat" brusc cînd în ultimul an de juniorat cîștigă cîteva curse pe plan local. Inclus în lotul național, Constantin Pavăl se transferă mai aproape de "ochii" Federației, la Metalul Plopeni, în acest sezon impunîndu-se și la seniori. Aflat într-o scurtă vacanță în Iași, Constantin Pavăl a răspuns pentru cititorii cotidianului nostru la cîteva întrebări:

- De ce ciclismul nu se bucură în România de aceeași popularitate ca în vestul Europei?

- Deocamdată în România nu avem performeri de valoarea unui Merckx. Apoi nici condițiile de la cluburi, sau în cazul celor oferite de Federație, nu sînt pe măsura cerințelor. Astfel trebuie să ne bazăm pe propriile picioare, cum spun rutierii. Toate participările noastre la marile turnee sînt incerte, Federația nedispunînd de fondurile necesare unor deplasări în străinătate.

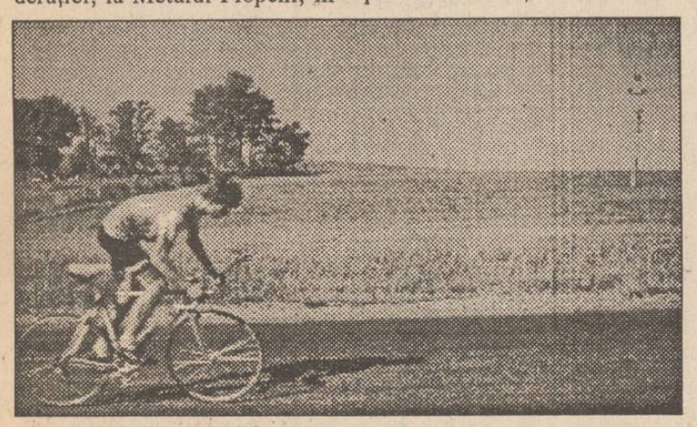

- Care este cea mai bună performanță pe care ai obținut-o în acest sezon?

- În luna martie, am reușit să cîștig o etapă la Cupa Federației, București - Sinaia. Tot atunci am terminat al treilea în etapa de semifond.

- O cursă ciclistă este mult mai dificilă decît o vedem noi, spectatorii. În afară de lupta cu cronometrul apărînd și lupta corp la corp cu adversarii...

- În competiție se aleargă atît individual cît și pe echipe. Atunci cînd cicliștii sînt feriți de ochii oficialilor, se șicanează reciproc. Îmi aduc aminte că odată, componenții echipei Dinamo București, pe care-i întreceam, m-au înconjurat și au încercat să mă dezechilibreze, să cad și să ies din cursă.

- Ai participat și la curse de peste hotare?

- În martie am participat în Turcia, la "Turul Președintelui", unde am alergat 1000 km în opt etape, clasîndu-mă cu echipa României pe locul 7. După o săptămînă am fost invitați în Italia, unde am stat 16 zile, timp în care am pedalat în trei competiții de anvergură: Giro della Regione, Circuito del Porto și Giro della Liberazione.

- În ce condiții se pregătesc cicliștii squadrei azzura?

- În Italia au participat rutieri de la cluburi puternice din Roma, Cremona, Milano. De la aceștia am aflat că azzuri sînt renumiți prin refacerea pe bază de medicamentație. Și nu cred că mai are rost să vă mai spun cam ce au de bază la prînz sau la cină.

- De ce ai plecat la Metalul Plopeni?

- "Mandatul" meu de juniori a expirat, și în Iași nu există un club cu o secție de seniori. Am fost solicitat de Metalul, la ora aceasta, clubul din Plopeni dispunînd de condiții materiale mult superioare team-urilor bucureștene Dinamo, Steaua sau Bilal. **(Leonard CĂNĂNĂU)**

Ai învins, continuă! Ai pierdut, continuă!

Ieri, nu a fost doar Ziua copilului. Prima lună a verii, mai precis prima zi a acestui anotimp coincide și cu începutul lunii dedicate olimpismului, parte integrantă a Anului Internațional al Sportului și al Idealului Olimpic. Această sărbătoare a sportului nici nu putea fi aleasă decît într-un an olimpic, și după cum bine știți anul acesta orașul norvegian Lillehammer a găzduit Jocurile Olimpice de iarnă. Prima zi a lunii dedicate olimpismului a coincis, credem noi nu printr-o simplă coincidență, cu Ziua copilului. Cu 2672 de ani înaintea lui Pierre de Coubertin, părintele Olimpiadelor moderne, regele Iftios al Eladei, îngrijorat de amploarea războaielor fratricide și sfătuit de Oracolul din Delphi și Pythia, hotărăște reînființarea Jocurilor sportive dedicate lui Zeus Olimpianul. Ca și în timpul primelor olimpiade, inițiate de Pelops, toate războaiele încetau în timpul acestor întreceri. Principalele idei olimpionice s-au păstrat și la olimpiadele moderne, dar, deși ideea întreruperii tuturor conflictelor armate în această perioadă a existat dintotdeauna, acest deziderat nu s-a putut împlini niciodată. Chiar anul acesta s-a insistat asupra acestui lucru, dar conflictele din diverse colțuri ale lumii nu au încetat. Cei care au avut de suferit cel mai mult au fost copiii. De aceea, credem noi, luna dedicată olimpismului nu a fost aleasă întîmplător. Olimpiadele au creat de-a lungul vremii mulți eroi, de la Spyros Louis pînă la, de ce nu, ieșeanul nostru Alin Lupeică. Aceștia au fost și sînt încă idolii copiilor de pe toate meridianele. De aceea luna aceasta putem încerca cu toții să devenim măcar în închipuirea noastră, eroi ai unei olimpiade. Uneori visele pot deveni realitate. Și, indiferent dacă vom fi învinși sau învingători, important este că am participat. **(Dan BAHRIN)**

Pierre de Coubertin, părintele Olimpiadelor moderne, privind peste timp

Panoramic

■ A debutat luna dedicată olimpismului

1 iunie a coincis cu începutul unei luni bogate în competiții sportive la care putem participa cu toții. Întrecerile se vor desfășura sub semnul celor cinci cercuri olimpice, pentru că iunie este luna dedicată olimpismului. Ieri, copiii au participat, în cadrul manifestărilor închinate acestei sărbători a sportului, la un concurs de triciclete, biciclete și patine cu rotile. Iată cîștigătorii: ■ biciclete - categoria 6 ani: Mirela și Ionuț Herciu; 8 ani: Ema Petrescu; 9 ani: Daniel Asaftei; 11 ani: George Toma; 12 ani: Veronica Popovici; 13 ani: Eugen Băbăcuță; 14 ani: George Barbu; ■ triciclete: Dana Roșu și patine cu rotile: Ciprian Constantin Marcu. Sponsorii (R.C. Star, Cuptorul de Aur, SUPER Copou și Cofetăria "Opera") au oferit participanților dulciuri. **(D.B.)**

■ Gala medaliaților

Între 16-17 iunie, O.J.T.S. Iași intenționează să organizeze o gală de box pentru juniori, la care vor participa sportivii medaliați la finalele Campionatului Național de juniori de la Timișoara. **(D.B.)**

■ Drumarii joacă șah

Între 9 și 10 iunie la Iași, la sediul Direcției Regionale de Drumuri și Poduri va avea loc Cupa Drumarului la șah, faza națională. **(N.G.)**

Englezii ne-au făcut-o

Pentru meciul de "Cupa Davis" Anglia - România, căpitanul nostru nejucător, Ilie Năstase, a fost suspendat, în urma raportului făcut de arbitrul principal de la partida cu Africa de Sud, nimeni altul decît englezul Stephen Winyard. Ca un amănunt în plus, sediul Federației internaționale de tenis și al Comitetului de "Cupa Davis" se află la două clădiri distanță de cel al Federației engleze de tenis. **(Lucian OPREA)**

Irina Spîrlea în tranzit prin București

"Cu Steffi n-am putut să-mi fac jocul"

- Irina, cu ce ocazie la București?

- În tranzit, ca să zic așa. În drum spre Wimbledon, via Italia, unde vreau să simt, pentru prima oară, iarba, la un club privat.

- Cum adică, să simți pentru prima oară iarba? N-ai mai jucat pe gazon?

- Nu, debutez și tocmai la Wimbledon. De fapt, puțin mai înainte, voi juca la Eastbourne, tradiționala etapă înaintea marelui turneu.

- Toată lumea, deocamdată, se gîndește la Roland Garros. Cum a fost?

- Rezultatele se știu. Victorie la Mary Jo Fernandez, calificare în optimi, rezultate normale cred eu. Probabil vreo 10 locuri în clasamentul WTA cîștigate. Sînt cam a 30-a sau a 31-a în ierarhia feminină.

- Și bani?

- Nu știu exact, în dolari, cecul este în franci francezi. 160.000, fără 15% taxă. Cred că sînt cam 27-28.000 dolari. Problema principală este însă progresul în clasament.

- Și totuși, eu cred că, așa cum am scris încă din ianuarie, poți ajunge între primele 10 jucătoare. Poate chiar după Wimbledon și Flushing Meadow, cu suprafețe rapide. Jocul tău parcă se "mulează" mai mult pe astfel de terenuri.

- V-am spus, pe gazon n-am mai jucat niciodată. Și nu știu dacă nu-mi convine mai mult zgura. De fapt, noi, generația de 20 de ani, am jucat prea puțin, dar sîntem considerate noul val. Totul e că acum, prin clasament, putem juca pe orice tablou...

- Și la Ferro Italico și la Roland Garros ai pierdut la jucătoare cu mare experiență, destul de clar. Deși ai făcut meciuri bune înainte, inclusiv prin eliminarea unor jucătoare celebre: Sabatini, Fernandez ș.a. Care ar fi explicația?

- Cu Steffi Graf, pur și simplu, nu mi-am făcut jocul. Adică n-am putut. S-a tot spus că avem stil de joc asemănător. Or, tocmai experiența a decis. Steffi a ales o tactică, mi-a spus după meci, exact cum nu i-ar fi convenit ei să întîmpine.

- Înțeleg că e greu să fii fără antrenor și singură. N-ar fi timpul să-ți angajezi unul?

- Poate da, dar mai există și experiența altora, cu antrenor pe grupuri de jucătoare. Eu țin la dl. Cosmescu, antrenorul care m-a format. Înțeleg că oricum la acțiunile naționalei va fi prezent. E un moment important, dar vom mai vorbi după Wimbledon și Flushing. **(Lucian OPREA)**

Timp de o lună de zile, pe terenul de mini-fotbal de la patinoar

Coca Cola pe săturate

După mai bine de 45 de zile de aprigi dispute fotbalistice, ieri, chiar de Ziua copilului, Cupa Coca Cola și-a desemnat laureații. "Maratonul" fotbalistic organizat de concernul Coca Cola în colaborare cu Inspectoratul Școlar Județean Iași și Comisia Județeană de fotbal a împărțit echipele participante în două serii, clasamentul final al competiției fiind decis de un meci decisiv între ocupantele aceluiași loc la nivelul grupelor. Dar iată clasamentul final. Locul I - echipa Liceului cu Program Sportiv (prof. L. Vasilescu), care în finală a învins cu 2-1 formația Școlii nr. 3 (prof. G. Morun), echipă clasată pe locul al doilea. În finala mică, Școala 36 (C. Manoliu) a depășit cu 6-5 (după executarea loviturilor de la 7 m) echipa Școlii nr. 9 (M. Ionescu). Tot la penalty a reușit o victorie prețioasă (3-2) teamul Școlii nr. 38 (D. Cănănău), echipa cea mai tînără a competiției, care a terminat întrecerea pe locul 5. Au urmat în clasament Școala nr. 7 (V. Băisan), Școala Dancu (D. Mistreanu și L. Ailoaie), Șc. nr. 39 (A. Neagu), Șc. nr. 13 A (D. Bărbuș), Șc. nr. 10 (I. Bulai, D. Anton), Șc. nr. 3 (Nadia Crihan), L.P.S. "B" (L. Vasilescu), Liceul Național (M. Cosoi), Șc. nr. 14 (Mioara Antohi), Șc. nr. 13 B (D. Bărbuș), Șc. nr. 17 (D. Cănănău și F. Focșăneanu), Școala Bucium (E. Popa). Titlul de golgeter, cu 13 goluri, a fost adjudecat de Bogdan Hodoroabă (Liceul Național), cel mai bun portar a fost desemnat Daniel Curcă (Șc. nr. 38), cel mai tehnic jucător - Marius Costache (Șc. Dancu), iar premiul fair-play a fost atribuit echipei Școlii generale nr. 3. Au mai primit premii prof. L. Vasilescu (cel mai bun antrenor) și Daniela Niță, singura reprezentantă a sexului frumos în terenul de joc. Și de această dată Coca Cola, principalul sponsor al Campionatului Mondial 1994, a fost la înălțime oferind tuturor participanților "băutura fermecată" Coca Cola, iar laureaților - cupe, mingi și tricouri. La ceremonia de înmînare a premiilor au participat, din partea Inspectoratului Școlar Județean Iași, prof. Constantin Stoleru, din partea Comisiei Județene de fotbal, prof. P. Dragomirescu, și din partea firmei organizatoare - dl. Roland Blok (director general) și d-ra Ioan Carmen (director marketing). **(Leonard CĂNĂNĂU)**

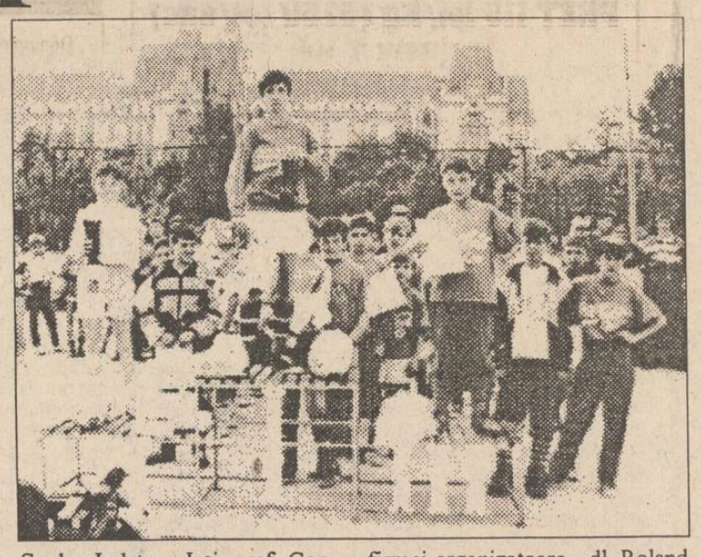

World Cup '94

■ Amicalul cu România a fost stabilit pe 12 iunie

Naționala Suediei va susține ultimul meci de pregătire pentru World Cup, la 12 iunie, în compania României, a anunțat purtătorul de cuvînt al Federației Suedeze de Fotbal. Inițial, partida urma să se dispute la San Diego, dar în cele din urmă părțile au convenit asupra unei alte localități americane, Mission Viejo. De remarcat că ambele reprezentative își vor face debutul la World Cup pe același stadion, "Rose Bowl": România pe 18 iunie împotriva Columbiei (grupa A) și Suedia pe 19 iunie în compania Camerunului (grupa B).

■ Amical Israel - Argentina

La Tel Aviv, într-un meci internațional amical, urmărit de 38.000 de spectatori, selecționata Argentinei a învins cu scorul de 3-0 (1-0) formația Israelului. Au marcat Gabriel Batistuta '27 și '49 și Claudio Caniggia '53.

■ Etcheverry inclus în lotul de 22 al Boliviei

Antrenorul naționalei Boliviei, Xavier Azkargorta a anunțat ieri lotul definitiv pentru Campionatul Mondial din SUA. Printre cei selecționați se numără și Marco Etcheverry, considerat vedeta echipei. El nu a mai jucat, însă, în echipa națională din luna noiembrie a anului trecut, datorită unei accidentări la genunchi. De remarcat că pe lista lui Azkargorta figurează 9 mijlocași și doar 3 atacanți. Reamintim că Bolivia va juca cu Germania în partida de deschidere a World Cup-ului, meciul fiind programat pe 17 iunie la Chicago pe stadionul "Soldier Field".

■ "Tigrii tineri" au plecat la World Cup

Echipa reprezentativă a Coreei de Sud, calificată la Turneul final al lui World Cup, a plecat în Statele Unite, în încercarea de a accede între primele 16 echipe, din cele 24 de finaliste. "Am încheiat toate pregătirile. Acum a venit momentul să arătăm ce putem. Sînt convins că nu îi vom dezamăgi pe suporteri, prezenți în număr mare și aici la plecare", a declarat antrenorul reprezentativei, Kim Ho, înaintea decolării de pe aeroportul "Kimpo" din Seul. Coreea de Sud va juca la 17 iunie cu Spania, la 21 iunie cu Bolivia și la 27 iunie cu selecționata Germaniei, campioană mondială. Între jucătorii sud-coreeni se detașează Kim Joo-sung, de la VfL Bochum (Germania), ales în 1989 drept cel mai bun jucător din Asia.

■ Bill Clinton i-a primit pe conducătorii FIFA

Președintele SUA, Bill Clinton, a avut o întrevedere, la Casa Albă, cu conducerea Federației Internaționale de Fotbal. Joao Havelange și Sepp Blatter, împreună cu președintele lui World Cup, Alain Rothenberg, i-au arătat șefului statului american problemele legate de Turneul final al CM. "Cele două părți au discutat despre meciurile lui World Cup, care vor avea loc în 9 orașe din SUA, în perioada 17 iunie - 17 iulie", a declarat purtătorul de cuvînt al Casei Albe. Nu s-a făcut nici o referire la cererea conducerii FIFA către președintele Clinton privind un "lobby" pe lîngă autoritățile locale în scopul înlăturării gardurilor "anti-hooligans" de pe stadioane.

■ Canada - sparring-partner-ul ideal...

Selecționata de fotbal a Canadei, care nu a reușit calificarea la Turneul final al CM, va disputa, înaintea lui World Cup, mai multe meciuri amicale în compania unor echipe calificate la Cupa Mondială. Bolivia, Brazilia, Olanda, Maroc, Spania, Elveția și campioana mondială en-titre, Germania se vor afla în Canada pentru meciuri de pregătire. Dintre aceste formații, Germania, Olanda, Maroc și Brazilia vor întîlni echipa reprezentativă a țării gazdă. Astfel, echipa Mexicului întîlnește astăzi selecționata "frunzei de arțar", iar Germania va juca, la 8 iunie, la Toronto, în compania reprezentivei canadiene. Acest meci a suscitat un interes deosebit în rîndul comunității germane din Toronto, iar meciul cu Brazilia, de la Edmonton, este considerat un eveniment special pentru iubitorii soccer-ului. Pe continentul nord-american, canadienii sînt singurii care au acceptat fără rezerve fotbalul european, jocul cu mingea fiind considerat "sportul de vară nr.1".

■ Koeman îl critică pe Gullit

Plecarea lui Ruud Gullit din cantonamentul naționalei Olandei continuă să facă valuri în "Țara lalelelor". Vorbind în numele echipei, căpitanul Ronald Koeman a declarat: "Momentul ales de Gullit este foarte prost. Echipa are nevoie de liniște. Plecarea lui este o insultă pentru noi. Coechipierii mei sînt uluiți". În vîrstă de 31 de ani, Ruud Gullit a evoluat în echipa națională de 65 de ori. El a decis să părăsească formația antrenată de Dick Advocaat, după partida amicală cu Scoția (3-1), meci în care jucătorul lui AC Milan a fost înlocuit în repriza secundă. Deși mass-media a lansat ideea că Ruud a plecat datorită unei neînțelegeri cu selecționerul Advocaat privind tactica formației, acesta a negat că respectiva ceartă ar fi adevăratul motiv al retragerii lui Gullit.

REVISTA PE CARE O AȘTEPTAM DE MULT

AUTO pro

✓ Noutăți mondiale
✓ Renault Laguna și Opel Omega
✓ Super Ferrari 456 GT
✓ Salonul de la Geneva
✓ Test Volvo 850 T-5

MOTOR PRESSE INTERNATIONAL & MEDIA PRO

APELAȚI CU ÎNCREDERE LA SERVICIILE TAXIURILOR DE STAT,

TAXICOM

Taxiurile noastre pot fi recunoscute cu ușurință datorită casetelor "MONITORUL" sau "Capital" pe care NUMAI NOI le avem.
OFERIM RAPIDITATE, CONFORT ȘI CELE MAI MICI PREȚURI PE KILOMETRU
· 450 LEI/km - tarif unic (zi, noapte)

S.C. TAXICOM S.A. IAȘI
asigură:
- spălarea autoturismelor;
- servicii de reparații și deservire tehnică (schimbarea uleiului);
- Vopsitorie totală sau parțială;
Tarifele avantajoase satisfac pretențiile dumneavoastră.

Tel. 953
sau 146593

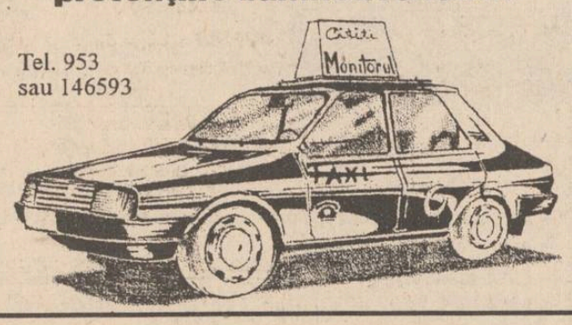

Un magazin cu o suprafață de 1300 m².

Cea mai bogată gamă de mobilier din oraș: biblioteci, bucătării, dormitoare, canapele, birouri, paturi, fotolii, draperii etc.

Confecții costume bărbați

Porțelanuri Sticlărie

Jucării

Electronice

Plastice import

Parfumerie Dulciuri

1 iunie CADOURI import China

Un magazin de cheltuit cu folos salariul dumneavoastră.

Talbo-"G"
Supermarket
in cartierul Păcurari
(vizavi de Moara "1 Mai")
Talbo-"G" S.R.L., șos. Păcurari 589,
tel. 032/162279
Program; 8-20.oo, sîmbătă 8-14.oo

MICA PUBLICITATE

UNIVERSAL OCCIDENT SRL

6600 IAȘI
ROMÂNIA
B-dul Poitiers
nr. 14
tel./fax (032)
127638, 127640,

vă oferă la cele mai scăzute prețuri din țară următoarele produse:
LEMN DE FOC
CHERESTEA DE STEJAR ȘI TEI

Denumirea produsului	Preț
PRODUSE ALIMENTARE	
Apă minerală 20/nav	60.00
Bicarbonat de amoniu	165.00
Bicarbonat de amoniu 10/bax	144.00
Bicarbonat de sodiu 30/bax	126.50
Brînză BOY 48/bax	1,182.20
Ciuperci 24/bax	2,000.00
Cocktail	1,507.65
Conservă carne Hamburg 24/bax	1,040.30
Conservant	25.30
Conserve carne MA LING	2,018.58
Cremvurști pui	2,021.25
Cuișoare	261.05
Delikat 100/bax	516.35
Delikat supă 100/bax	431.25
Drojdie PAKMAYA40/bax	672.00
Esență ananas 80/bax	254.15
Esență banane 40/bax	284.05
Esență de fistic 100/bax	269.10
Esență de oțet 70/bax	899.30
Esență de vișine 180/bax	328.90
Esență lămîie 180/bax	313.95
Esență migdale 280/bax	179.40
Esență rom 40/bax	260.00
Esență scorțișoară 140/bax	254.15
Esență trandafir 180/bax	313.95
Esență vanilie 40/bax	221.00
Fasole fină 12/bax	1,068.35
Foi dafin 40/bax	180.00
Foi dafin roșu 40/bax	310.50
Lapte praf	1,600.55
Măsline REGINA borcan 12/bax	2,500.00
Mazăre fină 12/bax	1,344.00
Nucușoară 48/bax	395.00
Orez kg	870.00
Piper plic 240/bax	294.00
Porumb dulce 24/bax	1,052.70
Praf de usturoi 48/bax	195.00
Sare de lămîie 35/bax	97.75
Scorțișoară plic 20.bax	387.55
Zahăr kg	819.00
BĂUTURI ALCOOLICE	
Balantines	26,313.15
Cinzano alb 12/bax	8,252.00
Cinzano rosse	8,580.00
Cinzano roșu	8,580.00
Cognac Napoleon 12/bax	5,193.00
Lichior Dolve Vita buc.	2,095.30
Martini roșu 12/bax	9,900.00
Rachiu superior buc.	780.00
Vodcă extra 12/bax	1,877.95
Vodcă Marsal 12/bax	2,052.00
Vodcă Rasputin 6/bax	2,212.60
Vodcă Stolicinaya 20/bax	2,203.00
Whisky Connissioner buc.	5,865.00
Whisky Queen-Hlena 24/bax	3,893.90
PRODUSE COSMETICE	
Acetonă buc.	134.55
After shave Denim	4,150.00
Ajax buc.	1,856.00
Auto fresh buc.	1,760.00
Axion buc.	1,060.50
Cremă FA	4,548.25
Cremă PALMOLIVE 6/bax	3,105.90
Cremă POND'S	3,588.65
Cremă ras D'AMARIS buc.	657.80
Deo FA	4,028.45
Deodorant BAC 5/bax	3,510.00
Deodorant DENIM	2,310.00
Deodorant FA 5/bax	3,511.20
Deodorant IMPULS	2,145.00
Deodorant stick brut	1,650.00
Dero ARIEL albastru buc.	3,800.00
Dero Ariel verde buc.	3,900.00
Dero VIPP cutie	1,921.20
Dezinfectant WC	1,092.50
Lac de unghii 12/bax	779.70
Oxidant	250.00
Pastă de dinți AQUAFRESH 12/bax	1,495.00
Pastă de dinți BLEND	1,567.50
Pastă ras PALMOLIVE 144/bax	920.00
Perie dinți 12/bax	240.00
Perie dinți COLGATE 144/buc.	520.00
Ruj 12/bax	386.00
Șampon PALMOLIVE 20/bax	2,006.40
Șampon pernuțe 100	38.00
Săpun AUR	542.80
Săpun Camay	1,058.00
Săpun DEO 2 72/bax	460.00
Săpun DURU S100	301.30
Săpun FA	935.00
Săpun PALMOLIVE 72/bax	471.50
Săpun PROTEX 72/bax	449.65
Săpun RIPOSTA 72/bax	310.50
Săpun rufe buc. 48/bax	414.00
Săpun ATHOS buc.	2,014.65
Spray D'AMARIS buc.	737.50
Spray REXONA 5/bax	2,720.52
Spray STYLE	1,518.37
DULCIURI	
Acadele pungă	2,280.00
Alune FELIX cutie 30/bax	1,782.50
Alune sărate	350.00
Assortment 200 g	1,694.00
Assortment 400 g	3,389.10
Biscuiți EUGENIA 414/bax	72.50
Biscuiți GUMUS PREMS 48/bax	68.75
Biscuiți GUSTARD CREAM 36/bax	108.10
Bomboane MIKY	926.20
BONIBON	6,072.00
Budincă	391.60
Cacao Grecia 75/bax	488.75
Compot ananas cutie	1,087.90
Cremă COLA CAO	2,475.00
Frișcă pachet 12/bax	986.70
Gumă BONBI BON cutie	3,585.70
Gumă ORBIT 100/pac	8,277.00
Gumă PATBON cutie	3,585.70
Gumă SPEARMINT cutie	8,436.00
Jelibon FRUTTI	200.00
Jelibon 24/bax	208.00
KREAM MILK	3,543.15
Mentosan 110/bax	105.80
NEY FRUTTI	4,125.00
KISS BON BON	3,096.95
Napolitane KOUKOUROUKOU 30/bax	155.00
Napolitane vanilie 500/bax	73.00
Napolitane cacao	89.00
Napolitane cu alune 500/bax	96.60
Napolitane FRUTTI 735/bax	75.00
Pufarin 100/sac	135.70
Șarlotă POLONIA 100/bax	262.50
Sos de vanilie 150/bax	227.70
Stafide 20/bax	1,514.70
Zahăr vanilat autohton 100/bax	
CAFEA	
Alvorada Jubilauns vid 20/bax	2,046.00
Alvorada AMIRAL 20/bax	2,046.00
Alvorada Jubilauns 20/bax	246.00
Alorada de NONRCO 20/bax	2,046.00
Mocca EDUSHO boabe 16/bax	2,318.00
Viener boabe buc. 20/bax	2,046.00
Viener vid buc. 20/bax	2,240.00
Ness Amigo buc.	2,954.60

PREȚURILE NU INCLUD TVA

ȘCOALA NR. 23 IAȘI
anunță
că sîmbătă, 4 iunie 1994, ora 9,00,
va avea loc testarea elevilor pentru înscrierile în clasa a V-a, în anul școlar 1994-1995.

OPTICA 34 PĂCURARI
vă anunță că au început
CONSULTAȚIILE OFTALMOLOGICE CU MEDIC LA COMBINA OFTALMOLOGICĂ.
Unitatea fiind privatizată,
găsiți orice fel de lentile sferice, cilindrice sau pentru operații de cataractă, cu posibilitate de comandă pentru lentile speciale, rame la toate prețurile, import și indigene.
Vă oferim servicii de bună calitate în termen scurt și foarte multă amabilitate.
ATENȚIE: sînt două unități Optica alăturate.
Numai Optica 34 vă poate oferi aceste servicii.
Vă așteptăm zilnic, între orele 8,00-13,00, 15,00-20,00, sîmbătă 8,00-13,00, duminică închis.
Relații și programări consultații la tel.: 164062.

INFOTEC SRL
IMPORT EXPORT
Un prieten pentru mașina ta!
NOU! DISTRIBUITOR AL ÎNTREGII GAME DE SCULE ȘI ACCESORII BOSCH
Tehnica profesioniștilor pusă la dispoziția amatorilor!
Str. Împăcării nr. 35, bl. 919 (prima stație de tramvai după pasarela Nicolina, pe dreapta)
tel. 032/126816, 117557
fax: 032/126816
Program: zilnic 9⁰⁰-18⁰⁰, sîmbătă 9⁰⁰-14⁰⁰

S.C. FIMEX S.R.L.
MARI REDUCERI DE PREȚURI
Congelator "GHIOCEL" - 120l
compresor Italia, calitate extra
289.000 lei (T.V.A. inclus)
Service - garanție și postgaranție
Str. Cuza Vodă 8
Telefon 032/117307

A&D
NERIO
Doriți să faceți un cadou unei persoane dragi, dar:
- sînteți plecat din localitate;
- sînteți prea ocupat cu afacerile;
- vreți să vă păstrați anonimatul.
În această situație, aveți nevoie de serviciile unui comisionar de încredere.
magazinul
DECORA
Cadourile dvs. vor ajunge la adresa și la ora stabilită, în cele mai bune condiții.
În cazul în care nu știți ce cadou să alegeți, noi vă propunem cadoul perfect,
aranjamentele florale Decora.
Preluare comenzi - tel. 147165.
Program 10-20 zilnic, inclusiv sîmbătă și duminică.
Adresa: între cofetăria Opera și restaurantul Cina.

PRIMĂRIA MUNICIPIULUI IAȘI
anunță concurs în data de 13 iunie 1994, ora 10,00, la sediu, pentru postul de
INSPECTOR DE SPECIALITATE LA CORPUL DE CONTROL COMERCIAL.
Condiții: - Facultatea de Științe Economice;
- De preferință bărbat;
- Vechime minimă 5 ani.
Bibliografia, documentele de concurs și alte relații se pot da la sediul Primăriei, Biroul Personal-Salarizare.

EUROTHERM S.A.
VĂ PREZINTĂ PRODUSELE:
● DE DIETRICH (Franța) - cazane din fontă 10,5-1450 kw, SAINT ROCH COUVIN (Franța) - cazane 14-1279,3 kw.
Toate modelele pot fi echipate cu arzătoare PROFLAM, ELCO, BALTUR, pentru combustibil lichid sau gaz metan;
● VEHA (Belgia) - convecto radiatoare 209-7517 kw
● ARCO THERM (Italia) - generatoare de acr cald 15-197 kw, echipate cu arzătoare pentru combustibil lichid sau gaz metan;
● SALMSON - pompe;
● COMAP - robinete termostatice și armături pentru instalații.

CURSUL VALUTAR valabil pentru ziua de 2.06.1994
Cursul de referință stabilit pentru principalele valute în urma licitației de la BNR, valabil pentru astăzi este de:
1658,00 lei/USD
2508,66 lei/GBP
294,57 lei/FRF
1007,44 lei/DEM
Volumul tranzacțiilor încheiate:
9.911.993,15 USD

CURSUL DE SCHIMB AL PRINCIPALELOR VALUTE
VALABIL PENTRU DATA DE 01-06-1994

Casele de schimb valutar	DOLAR C	DOLAR V	DOLAR CS	MARCA C	MARCA V	MARCA CS
BANCA AGRICOLĂ - Tel. 113133	1600	1648	3%	967	997	3%
BRCE - Tel. 145555	1600	1664	1%	974,60	1013,58	1%
BRD - Tel. 142037	1610	1691	1%	978	1027	1%
BANKCOOP - Tel. 112566	1640	1680	5%	940	980	2%
BANCA DACIA FELIX - Tel. 142526	1635	1680	3%	935	980	3%
CREDIT BANK - Tel. 117591	1665	1715	6%	995	1025	6%
Casa de schimb "EDMOND" tel. 115309	1610	1690	0%	960	1008	0%
Casa de schimb "HIGECO" tel. 112035	1630	1665	3%	985	1019	0%

c - cumpărare v - vînzare cs - comision

AUTO-MOTO
■ Vînd autoturism Dacia 1300, fabricat în anul 1978, cu motor la cotă nominală și instalație pe gaz, din Italia. Preț 1,8 mil. Tel. 163826. (2657)

CASE, TERENURI
Vînd apartament cu două camere
TELEFON: 172557 sau 145610

VÎNZĂRI
■ Vînd var și rățuște. Șos. Bucium-Tomești. (2416)

■ Vînd cuptor rotativ complet (arzător motorină, rezervor, accesorii) topire metale neferoase, capacitate 500 kg. Tel. 133283, după-amiaza.

■ S.C. VITALEF S.A. Iași livrează gheață artificială începînd cu 1 iunie 1994, de la sediul său din Șoseaua Bucium, lîngă fosta unitate I.J.I.M. Iași. (2644)

■ Vînd tv - Lux L, masă extensibilă (model vechi), lampă benzină. Tel. 165421. (2660)

■ Vînd dozator pentru sucuri și sifon. Tel. 177194. (2650)

LOCURI DE MUNCĂ
■ S.C. PREBOC S.A. Iași angajează de urgență dulgheri categoriile 2-5, în condiții avantajoase. Relații la telefon 136604, bulevardul Chimiei nr. 14. (2653)

S.C. ARIO S.R.L.
Str. Păcurari nr. 142, telefon 163928
vă amintește că
"Omul gospodar își face iarna car și vara sanie"
Deci,
cumpărați acum
- scurte Orăștie, din blană naturală, pentru femei - 70.000 lei - 78.000 lei
- cojoace Orăștie, din blană naturală - 280.000 lei - 300.000 lei
- scurte "mouton d'ore" - 240.000 lei - 250.000 lei
- compleuri din lînă 100%, pentru femei - 55.000 lei - 80.000 lei
- huse mașină - 17.000 lei/set
pentru a trece mai ușor prin iarna 1994-1995.
Program: luni 10-20; marți-vineri 8-20; sîmbătă 8-14.

CONCURS CU PREMII COLGATE-PALMOLIVE
● 10 mașini OLTCIT ●
●15 mașini spălat automate BOSCH●
● 10 combine frigorifice BOSCH ●
● alte premii ●
Cumpărînd de la magazinele:
♦ CLAVAGET (coafor Piața Unirii și et. I, coafor Super Copou) ♦ COMEROMIMPEX (bl. 909 zona Pasarela Nicolina) ♦ GABYON (Podu Roș) ♦ ♦ ZAMFIRA (Pasarela Alexandru cel Bun),
aveți șansa de a cîștiga!
Relații la sediul firmei COMEROMIMPEX, tel.: 032/125405.

SPACE IMPEX S.R.L.
vinde din stoc
CIMENT PA 35 (gri)
în saci sigilați
PREȚ 115 lei/Kg (5750 lei/sac) inclusiv T.V.A.
Telefon 032/118565

PRINT COLOR SRL
Societate Mixtă Româno-Italiană
Str. Săvescu nr. 3, tel. 114718, fax 117631
produce pentru dvs.
material publicitar:
- autocolante din PVC și hîrtie
- termocolante
- foi cu antet
- cărți de vizită
- legitimații plastifiate
- sigle
- etichete
- prospecte
- coperți
- calendare
- imprimări: pixuri, brichete
- firme luminoase

AGENȚIA DE TURISM AMIRAL
oferă sejururi pe Litoral, de 7 zile, în stațiunile:
SATURN, CAP AURORA, COSTINEȘTI, NEPTUN, OLIMP.
PLATA ȘI ÎN RATE!
De asemenea, vă oferim:
bilete de odihnă la munte.
excursie în FRANȚA, pe 25 iulie.
NOU! Sejururi individuale în Franța, cu data plecării la alegere
Relații la telefon 142580, 143024,
sau în str. I.C. Brătianu nr. 36 (lîngă cofetăria Opera).

MEDISAN
CABINET MEDICAL
str. Theodor Burada 6 (lîngă Liceul de Muzică)
Informații și programări la tel. 112925, 114274.
consultații și tratamente de: balneologie, reumatologie, podologie (picior plat), infiltrații și acupunctură în boli ale coloanei vertebrale și articulațiilor - dr. VLAD DORIN BEJAN; BOLI INTERNE, BOLI ALE SÎNGELUI sindroame mielo și limfoproliferative, hemoragipare, anemii, colagenoze - dr. TURTUREANU-HANGANU ECATERINA; BOLI NEUROLOGICE (neurochirurgicale), dureri ale nervilor, cefalee-migrenă (neuroliză) - dr. GHEORGHE SĂNDULESCU; BOLI DE PIELE, VENERICE, DERMATOCHIRURGIE, psoriazis, eczeme, micoze, cancere ale pielii, acnee, boli ale părului și unghiilor, cauterizări, distrugerea firelor de păr de pe față, dermatocosmetică dr. ADRIAN VASILCA.

TRANSILVANIA GENERAL IMPORT EXPORT S.R.L.
Vă oferă din depozitul din Iași, str. Cloșca nr. 6, bl. B2-C2 (în spatele Casei de Modă), băuturi răcoritoare și alcoolice, ambalate aseptic și pasteurizate, produse de firma EUROPEAN DRINKS S.A.
Superconcentrate (1584 lei): Super Cola, Super Orange, Super Kiwi, Super Tutti Frutti; sucuri naturale la 1 l (605 lei): Apple natural juice, Orange natural juice, Tutti Frutti natural juice, Banana natural juice, Ananas natural juice; sucuri naturale 0,2 l (275 lei) Tom&Jerry, Pinocchio, Mickey&Minnie, Goffy, conținînd multi-vitamine, Orange natural juice, Tutti Frutti natural juice, Apple natural juice; băuturi alcoolice: Scandic Pop Vodka - 495 lei la 0,2 l și 1815 lei la 1 l; Rom Extra 495 lei la 0,2 l și 1650 lei la 1 l, Rachiu Alb Superior - 1430 lei la 1 l.
Băuturi alcoolice la sticle de 0,7 l, produse de firma STROH - TRANSILVANIA S.A.: Old Bourbon Street Wiskey, Honore Brandy Napoleon, Scandic Crown Vodka, Carlos Cariba Light Ron, Nelson's Dry Gin, Dracula's Spirit Vodka, Vodka Viking - 0,5 l.
La toate prețurile se adaugă T.V.A.
Firma își rezervă drepturile de a modifica prețurile.
PRODUSE DE CEA MAI BUNĂ CALITATE LA CELE MAI COMPETITIVE PREȚURI!

S.C. AGRO-INDUSTRIALĂ BUCIUM S.A. Iași (fost IAS Bucium) organizează un concurs, pe data de 8.06.1994, ora 10,00, pentru ocuparea postului de consilier juridic principal.
Condiții de participare la concurs: ● absolvenți ai Facultății de Drept ● vechime în specialitate de 10 ani. Dosarul de înscriere va cuprinde: ● cererea de înscriere ● copie după act de studii ● copie după cametul de muncă.
Înscrierile și relațiile suplimentare la sediul societății, telefon 137519.

PIERDERI

CINE A PIERDUT UN PORT CHEY ÎN ZONA BUCȘINESCU, ESTE RUGAT SĂ SE PREZINTE LA REDACȚIA ZIARULUI MONITORUL - BIROU MICĂ PUBLICITATE, DE LUNI PÎNĂ VINERI, ORELE 8,00-16,00.

DECESE

Socrii, Costache și Maria, cumnații, cumnatele și nepoții regretă profund pierderea ireparabilă a ginerelui, cumnatului și unchiului lor, OCTAVIAN PLETOSU, cel ce a fost timp îndelungat secretar al primăriei Dumești. Dumnezeu să-l ierte!

Mama, fratele, cumnatele, cumnații și nepoții deplîng fulgerătoarea și prematura dispariție a dragului lor OCTAVIAN PLETOSU.
Dumnezeu să-i odihnească sufletul zbuciumat!

Soția Angărușa și fiicele Carmen-Daniela și Adina-Otilia anunță cu nemărginită durere incredibila trecere în neființă al dragului lor soț și tată, OCTAVIA PLETOSU, 45 ani, din comuna Dumești, județul Iași. Înhumarea va avea loc astăzi, 2.06.1994, ora 12,00, la cimitirul din satul Hoisești Dumești, județul Iași.
Dumnezeu să-l odihnească și să-l ierte!

CONDOLEANȚE
■ Colectivul Laboratorului de Anatomie Patologică a Spitalului Sf. Spiridon regretă dispariția celei care a fost un om deosebit BOTEZATU ELENA și transmite condoleanțe familiei îndurerate. (2649)

■ Cadrele didactice de la Școala Hoisești sînt alături de d-na directoare Pletosu Angărușa la greaua pierdere suferită prin decesul soțului PLETOSU OCTAVIAN. Sincere condoleanțe! (2658)

■ Familiile Cârlig și Porfire regretă moartea fulgerătoare a finuțului IONUȚ STEGARU și transmit condoleanțe familiei. Dumnezeu să-l ierte. (2659)

■ Colectivul Serviciului Dispecer al F.R.E. Iași este alături de colegul lor ing. Luca Lucian transmițîndu-i sincere condoleanțe pentru pierderea tatălui. (2656)

Colectivul Atelierului de multiplicare al UMF Iași este alături de familia Mircea Popescu la greaua încercare pricinuită de pierderea tatălui și-i transmit sincere condoleanțe.
Dumnezeu să-l ierte!

Colegii din Șantierul nr. 4 al S.C. MOLDIFCA S.A. Iași sînt alături de șeful șantierului, ing. Crețu Adrian, în aceste momente grele pricinuite de pierderea mamei, și-i transmit sincere condoleanțe.

AUTOMOBIL CLUBUL ROMÂN
anunță
În perioada 1 iunie - 31 august 1994 membrii A.C.R. care plăteau o cotizație anuală de 15.000 lei beneficiază de o reducere, în raport de vechime, astfel:
- între 1 - 15 ani vechime în A.C.R. - 25%
- peste 15 ani vechime în A.C.R. - 50%.
În plata cotizației este inclusă și inspecția tehnică, pentru care nu se percepe taxă suplimentară la efectuarea ei.

SERVICII

Denumirea serviciului	Observații	Telefon adresă
Transport		
Transport marfă	dubă RENAULT rapid 3,5 to, 20mc	126818
Reparații		
Reparații	frigidere și instalații frig la domiciliu. S.C. 6M	161331
Reparații	mașini cusut și de scris la domiciliu	124693
Reparații	frigidere, instalații frig și bobinaj	122836
Reparații	mașini de spălat Automatic, Alba-Lux, la domiciliu	173204
Reparații	TV color și AN, tragere în bandă. Sonor E. Nova	128356
Diverse		
Meditez	matematică pt. admitere la facultate, 2000 lei/h.	128563
S.C. DUVANA S.R.L.	oferă preparate din carne, derivate, carne, pui și la comandă. Prog.: 6-21, inclusiv duminică.	146320
Execut	rașchetări parchet cu mașină specială cu aspirator de praf. Sunați după ora 20,00.	130937
Execut	lucrări dactilografie	129204
Servicii medicale		
ANDA-FARM	farmacie cu program permanent cabinet medical: pediatrie, interne	154386
PROFAMILIA	orice analiză de laborator	131043

Toate societățile comerciale (inclusiv persoanele fizice) care doresc să apară în această rubrică sînt așteptate la departamentul de mică publicitate al ziarului.

TELEFOANE UTILE

- SALVARE: 961
- POMPIERI: 981
- POLIȚIE: Inspectoratul Județean 146666, 140720, 146840; Municipiu - 146850; Serviciul Circulație - 140070.
- SERVICIUL ROMÂN DE INFORMAȚII - 145093, 146015
- A.C.R.: 112345; Service Bucium - 130177
- AGENȚIA C.F.R.: 147673
- INFORMAȚII GARĂ: 146333
- AUTOGARĂ: 146587
- TAXICOM: 953, 146593
- AGENȚIA TAROM: 115239
- INFORMAȚII AEROPORT: 178126
- STAȚII PECO: Baș Ceauș - 176865; Aurel Vlaicu - 175812; Bucium - 132891; Crișan - 112182; Păcurari - 164142; Sărărie - 147480
- DISPECERATE: R.A. Gaz-Metan - 141737; R.A. Apă-Canal - 142451; Renel - deranjamente - 147070; Termoficare - 141956; R.A. Locuința - 112434; Telefoane - deranjamente - 921; Protecția mediului - 147010.
- GARDA FINANCIARĂ: 114065, 112427.
- ADMINISTRAȚIA FINANCIARĂ: 143030
- NOTARIAT: 147574
- TRIBUNAL: 146300
- PROCURATURĂ: 146630
- CAMERA DE COMERȚ: 117757
- CENTRUL MILITAR JUDEȚEAN: 146370
- HOTELURI: Moldova - 142225; Traian - 143330; Unirea - 142110; Sport - 137817
- POLICLINICA CU PLATĂ: triaj informații - 117244
- OFICIUL JUDEȚEAN PENTRU PROTECȚIA CONSUMATORILOR: 45392.

Monitorul expres
monitorul
Str. Smîrdan nr. 5 ■ Tel. 17.25.57 (centrala) ■ Fax 14.45.77
■ REDACTOR ȘEF - Dan Radu
■ REDACTOR ȘEF ADJUNCT - Ovidiu Șimonca
■ SECRETAR GENERAL DE REDACȚIE - Eugen Leonte
ȘEFI DEPARTAMENTE:
■ Eveniment local: Toni Hrițac (int. 14)
■ Eveniment național și internațional: Cristian Racu (int. 19)
■ Economic: Costel Stroescu (int. 24)
■ Cultură: Dorin Popa (int. 19)
■ Sport: Eugen Florescu (int. 18)
■ Redactor de serviciu: Ion N. Oprea (int. 20)
■ Fotoreporter: Constantin Plop
■ Grafică: Lucian Amarii, Daniel Melinte.
■ Publicitate: Cristina Lozneanu (int. 18)
■ Producție: Tudor Agavriloaei (int. 26)
■ Difuzare: Mihai Tudose (int. 15)
■ Contabilitate: Antoneta Filip (int. 13)
NORD-EST PRESS
- agenție de presă -
Str. Smîrdan nr. 5 ■ Tel. 17.25.57 (centrala) ■ Tel/Fax 14.47.76
■ EDITOR: Mona Dîrțu ■ Redactor: Dana Scripcă ■
EDITOR
NORD - EST s.r.l
Str. Smîrdan nr. 5 ■ Tel. 17.25.57 ■ Fax 14.45.77
Director general: ALEXANDRU LĂZESCU
Director editor: FLORIN ZAMFIRESCU
Director de marketing: CEZAR CALUSCHI
Director executiv: GABRIEL RUSU
ABONAMENTELE se pot face la orice Oficiu Poștal din țară. MONITORUL figurează în catalogul Presei interne la poziția 838.
TIPAR OFFSET: MULTIPRINT, Iași str. Sf. Lazăr nr. 49

UNGHIUL DE TRAGERE

Greu la deal, bade Mihai!

Val CONDURACHE

Am mai scris-o și cu altă ocazie: Jirinovski nu este nici nebun și nici clovn, el este o piesă pe o tablă de șah mare cît lumea, pe care nici Kasparov, nici Fisher nu știu cum s-o mute. Dacă jocul de șah s-ar putea juca după regulile jocurilor de cărți, Jirinovski ar fi jockerul: ba e pion, dacă nevoile o cer, ba e nebun, cînd ai nevoie de o bătaie în diagonală, ba e turn, cînd nu știi cum să transporți focoasele din Kazahstan și din Ucraina în Rusia și ai nevoie de o rampă de lansare pentru rachetele de croazieră, ba e rege (citește Țar). Rusia este, în continuare, o super-putere militară, chiar dacă prăbușirea ei economică este vertiginoasă. Psihologia rusului de rînd a împins în față partidul lui Jirinovski pe care toată lumea îl numește acum ultra-naționalist. Parlamentul european nu l-a putut opri să vină la Strassbourg; el reprezintă un partid cîștigător în alegeri și nu oriunde, ci-n Rusia. S-a dus el Păunescu la Strassbourg, cum să-l oprești pe Jirinovski? Doar țările mai mici își pot permite luxul ăsta; pentru ele nu are nici o importanță cine le va supune, Elțîn, Gorbaciov sau Jirinovski. Cînd nu ai nimic de pierdut nu-ți mai rămîne decît mîndria și țările mici nu mai au nimic de pierdut.

Peste tot unde a fost invitat (de cele mai multe ori a dat alte și alte declarații aiuritoare - nu înseamnă că ele nu-și propun să devină istorie) Jirinovski a fost chemat de "aliați naturali" de extremă naționalistă, de dreapta post- comunistă, de partide cu reprezentare în parlament. Vizitele lui au fost de multe ori foarte scurte, a fost suficientă o conferință de presă ca Jirinovski să devină indezirabil. Show-ul, însă, fusese făcut. Misiunea jocker-ului fusese îndeplinită.

Cu toate că a spus-o și a repetat-o ori de cîte ori i s-a ivit prilejul, cum că România e un stat artificial și că-l va șterge de pe harta Europei, mă întrebam cînd va veni momentul să fie invitat în România și mai ales, mă întrebam care partid o va face, pentru că, îmi era limpede, PRM a început, prin noua imagine politică pe care o propune Vadim, să pregătească, în altă manieră, campania electorală. Nici un partid din arcul de stînga, nici din extrema noastră dreaptă n-ar fi avut curajul să-și riște imaginea în beneficiul lui Jirinovski. Legionarii de inspirație ortodoxă sînt slavo-fobi, iar național comuniștii sînt pregătiți să renunțe la sufix.

De după colț apare, ia te uită! PNȚ - Lambru, un partid cu 251 de membri, desprinși, ca la un semn, cu ani în urmă, din PNȚ-CD.

România uitase că partidul ăsta există pe undeva prin Oltenia și că în el se înscriseseră vreo zece membri, cu familiile lor cu tot.

PNȚ-Lambru nu ne comprimite nici imaginea noastră în lume, MAE va refuza să-l primească în țară pe Jirinovski, Europa va înțelege că România nu cunoaște extrema politică, iar o parte a electoratului va deosebi cu greu PNȚ de PNȚ-CD, așa cum nu mai pricepe nimic din mișcarea liberală unde există un PNL-Quintus, un PNL-Câmpeanu, un PNL-CD, un PL'93, care nu mai reușesc să facă o Alianță Liberală, la care ar adera și PAC și de care nu e prea departe nici PD (FSN), ca să nu mai vorbim de UDMR, unde mai toți sînt liberali. Și dacă liberalii sînt tot una, indiferent cum s-ar numi, țărăniștii sînt și ei la fel și uite că unii din ei, aripă disidentă, îl cheamă în țară pe Jirinovski, care a desenat o hartă a Europei în care România nu există.

Toate acestea îmi aduc aminte de o lectură timpită din cartea de Citire din clasa a III-a sau a IV-a, în care nu-mai-știu-cine și-i imagina pe Eminescu și Creangă urcînd dinspre Bolta Rece către Țicău: "Greu la deal, bade Mihai", zicea Creangă, deși era mai în vîrstă. ■

Urmăriți marele concurs
"ASCULTAȚI ȘI CÎȘTIGAȚI!"
organizat de
RADIO NORD-EST IAȘI
72,44 FM - STEREO

În perioada 30 mai - 3 iunie 1994, Radio NORD-EST organizează un mare concurs dotat cu premii atractive, oferite de sponsori.

Ce trebuie să facă ascultătorii postului de Radio NORD-EST?
Simplu!
În fiecare zi, în perioada 30 mai - 3 iunie, pe postul de radio Nord-EST în anumite momente, între orele 9,00-13,00, vor fi difuzate numele firmelor care organizează concursul în ziua respectivă și produsele oferite de acestea. Ascultătorii atenți ai postului de radio vor reține numele firmelor și produsele oferite.
În partea a doua a concursului, în anumite momente, între orele 17,00-19,00, animatorul va difuza numele unui produs.
Primul concurent care va reuși să sune la postul de Radio NORD-EST (tel. 142446) și va spune corect numele firmei care oferă produsul devine cîștigătorul acelui produs!
Animatorii vă vor atenționa de fiecare dată atunci cînd difuzează o etapă a concursului.
Cîștigătorii concursului de ieri sînt:
- Cristina SAVIN - o pereche de pantofi oferită de firma IULIUS
- Daniela NAUZNICOV - o consumație de 20.000 lei la Pizzeria italiană PERSEVERANTZA.
Astăzi, o nouă etapă!
Ascultați RADIO NORD-EST și veți cîștiga!

HOROSCOP

BERBEC *(21 mart. - 20 apr.):*
Astrele veghează în continuare la întreprinderile dvs., dar asta nu va mai dura mult timp, așa că profitați de tot ce vi se oferă acum.

TAUR *(21 apr. - 20 mai):*
Dacă puteți lipsi de la slujbă, lipsiți. Dacă vă puteți sustrage obligațiilor de familie, făceți-o! În orice caz, nu e bine să fiți acolo unde sînteți așteptat.

GEMENI *(21 mai - 21 iun.):*
Nu vă convine cînd vi se arată bîrna din ochi, pentru că nu mai puteți arăta paiul din ochiul celuilalt. Măcar în sinea dvs. fiți lucid!

RAC *(22 iun. - 22 iul.):*
În ce vă privește, nu viteza contează, cît intuiția unor adevăruri viitoare. Bazați-vă pe calitățile pe care le aveți și ignorați-vă defectele.

LEU *(23 iul. - 22 aug.):*
Trebule să-i descumpăniți pe cellalți arătîndu-vă cu totul altfel decît vă cunosc ei. Surpriza vă va oferi tempoul de care aveți nevoie.

FECIOARĂ *(23 aug. - 22 sept.):*
Nu este cazul să deveniți prăpăstios (prăpăstioasă). Coincidențele nu fac niciodată legea, oricît de tentat(ă) ați fi s-o credeți.

BALANȚĂ *(23 sept. - 22 oct.):*
Dacă sînteți întîmpinat cu aroganță nu trebule să lăsați impresia că lucrul ăsta vă deranjează atît de mult. Temperați-vă impulsurile.

SCORPION *(23 oct. - 21 nov.):*
Ați intrat într-un blocaj și nu mai întrezăriți nici o soluție de ieșire. Cu cît o veți căuta cu mai multă încăpățînare, cu atît vi se va refuza.

SĂGETĂTOR *(22 nov. - 21 dec.):*
Sînteți în punctul de vîrf al unei perioade care v-a adus tot felul de satisfacții. Este timpul să vă pregătiți și pentru zile mai grele.

CAPRICORN *(22 dec. - 19 ian.):*
Nu aveți suficientă libertate de mișcare pentru a vă regla conturile. De vină e și faptul că nu vă place să lăsați o treabă la jumătate.

VĂRSĂTOR *(20 ian. - 18 febr.):*
Vi se pare din nou că trăiți într-un basm cu zîne. Dacă nu veți avea grija cuvenită, povestea sentimentală, începută atît de frumos, se poate spulbera.

PEȘTI *(19 febr. - 20 mart.):*
Propunerea care vi se face vă poate tăia respirația, atît de puțin ați așteptat-o, mai ales că ea vine din partea unei persoane pe care o credeați ostilă.

LEGENDA:
- vă paște ghinionul
- prudența e mama înțelepciunii
- n-aveți nimic de pierdut
- șansa vă surîde

Campionatul Mondial de Fotbal, SUA '94

PROGRAMUL INTEGRAL AL TRANSMISIILOR TVR

■ cu excepția unui singur meci, toate partidele vor fi transmise în direct ■ meciurile care încep la ora 2,25 (ora României) vor fi transmise și în reluare a doua zi ■

VINERI, 17 iunie
(programul 1)
■ 21,20-24,00 - Festivitatea de deschidere și meciul inaugural Germania - Bolivia
■ 2,25 - 4,30: Spania - Coreea de Sud

SÎMBĂTĂ, 18 iunie
(programul 1)
■ 16,45 -17,35: Rezumatul meciului Spania - Coreea de Sud (50 minute)
■ 18,25-20,30: SUA - Elveția
■ **2,25-4,30: Columbia - România**
(programul 2)
■ 22,55 - 1,00: Italia - Irlanda

DUMINICĂ, 19 iunie
(programul 1)
■ 16,40-18,20: În emisiunea Video-magazin, înregistrarea meciului **Columbia - România** (100 minute)
■ 22,55-1,00: Norvegia - Mexic
■ 2,25-4,30: Camerun - Suedia
(programul 2)
■ 19,25-21,30: Belgia - Maroc

Luni, 20 iunie
(programul 1)
■ 15,00-16,00: Rezumatul meciurilor Camerun - Suedia și Belgia - Maroc (60 minute)
■ 22,55-1,00: Brazilia - Rusia
■ 2,25-4,30: Olanda - Arabia Saudită

Marți, 21 iunie
(programul 1)
■ 15,15-16,00: Rezumatul meciului Olanda - Arabia Saudită (45 minute)
■ 22,55-1,00: Germania - Spania
■ 2,25-4,30: Nigeria - Bulgaria
(programul 2)
■ 19,25-21,30: Argentina - Grecia

Miercuri, 22 iunie
(programul 1)
■ 16,00-17,00: Rezumatul meciurilor Nigeria - Bulgaria și Argentina - Grecia (60 minute)
■ **22,55-1,00: România - Elveția**
■ 2,25-4,30: SUA - Columbia

Joi, 23 iunie
(programul 1)
■ 15,15-16,00: Rezumatul meciului SUA - Columbia (45 minute)
■ 22,55-1,00: Italia - Norvegia
■ 2,25-4,30: Coreea de Sud - Bolivia

Vineri, 24 iunie
(programul 1)
■ 15,30-16,15: Rezumatul meciului Coreea de Sud - Bolivia (45 minute)
■ 22,55-1,00: Brazilia - Camerun
■ 2,25-4,30: Suedia - Rusia
(programul 2)
■ 19,25-21,30: Mexic - Irlanda

Sîmbătă, 25 iunie
(programul 1)
■ 17,00-18,00: Rezumatul meciurilor Suedia - Rusia și Mexic - Irlanda (60 minute)
■ 19,25-21,30: Belgia - Olanda
■ 22,55-1,00: Argentina - Nigeria

Duminică, 26 iunie
(programul 1)
■ 17,35-18,20: În cadrul emisiunii Video-magazin, rezumatul meciului Arabia Saudită - Maroc (45 minute)
■ **22,55-1,00: SUA - România**
■ 1,00-2,30: Elveția - Columbia (înregistrare)
(programul 2)
■ 19,25-21,30: Bulgaria - Grecia

Luni, 27 iunie
(programul 1)
■ 15,15-16,00: Rezumatul meciului Bulgaria - Grecia (45 minute)
■ 22,55-1,00: Bolivia - Spania și Germania - Coreea de Sud (transmisii alternative)

Marți, 28 iunie
(programul 1)
■ 19,25-21,30: Irlanda - Norvegia și Italia - Mexic (transmisii alternative)
■ 22,55-1,00: Rusia - Camerun și Brazilia - Suedia (transmisii alternative)

Miercuri, 29 iunie
(programul 1)
■ 19,25-21,30: Maroc - Olanda și Belgia - Arabia Saudită (transmisii alternative)

Joi, 30 iunie
(programul 1)
■ 2,25-4,30: Grecia - Nigeria și Argentina - Bulgaria (transmisii alternative)

Vineri, 1 iulie
(programul 1)
■ 15,15-16,15: Rezumatul meciurilor Grecia - Nigeria și Argentina - Bulgaria (60 minute)

Sîmbătă, 2 iulie
(programul 1)
■ 19,55-22,00: Optimi de finală
■ 23,25-1,30: Optimi de finală

Duminică, 3 iulie
(programul 1)
■ 19,55-22,00: Optimi de finală
■ 23,25-1,30: Optimi de finală

Luni, 4 iulie
(programul 1)
■ 18,55-21,00: Optimi de finală
■ 22,25-0,30: Optimi de finală

Marți, 5 iulie
(programul 1)
■ 19,55-22,00: Optimi de finală
■ 23,25-1,30: Optimi de finală

Sîmbătă, 9 iulie
(programul 1)
■ 18,55-21,00: Sferturi de finală
■ 22,25-0,30: Sferturi de finală

Duminică, 10 iulie
(programul 1)
■ 18,55-21,00: Sferturi de finală
■ 22,25-0,30: Sferturi de finală

Miercuri, 13 iulie
(programul 1)
■ 22,55-1,00: Prima semifinală
■ 2,25-4,30: A doua semifinală

Joi, 14 iulie
(programul 1)
■ 16,40-18,20: Înregistrare de la a doua semifinală (100 minute)

Sîmbătă, 16 iulie
(programul 1)
■ 22,25-0,30: Finala pentru locurile III-IV

Duminică, 17 iulie
(programul 1)
■ **22,25-0,30: Finala Campionatului Mondial de fotbal.**

CARNETUL ZILEI

Joi, 2 iunie 1994

✝ **Sf. mc. Ioan cel Nou de la Suceava; cv. Nichifor Mărturisitorul.**

8° — 24° C
VREMEA

Vremea va fi răcoroasă în cursul dimineții, apoi se va încălzi simțitor. Cerul va fi variabil și după amiază se vor semnala averse de ploaie. Vîntul va sufla slab la moderat din sectorul NV. Temperaturile minime nocturne vor oscila între 8-12 grade C iar cele maxime diurne între 20-24 grade C. **(Centrul de Prevedere a Vremii Bacău - George Canachi)**

TV BUCUREȘTI

TVR 1 - 8,00 Actualități ■ 8,05 Calendar ■ 8,30 Videoclipuri ■ 8,55 Desene animate. Perrine ■ **9,20 Film serial Vlașinii**. Episodul 5 ■ 10,20 Limbi străine. Engleză americană; Germană ■ **11,20 Salvați de clopoțel** (r) ■ 11,45 Misiunea: Pămîntul ■ **12,15 Film serial Mala Mujer** (Răzbunătoarea) (r) ■ 13,05 1001 audiții ■ 14,00 Actualități ■ 14,10 TVR Iași ■ 15,05 TVR Cluj-Napoca ■ 16,00 Actualități ■ 16,10 Divertisment internațional ■ 16,50 Italia - în sunet și imagini ■ 17,00 Sub semnul întrebării ■ 18,00 Cronografii. Petre Carp ■ **18,25 Film serial Salvați de clopoțel** (SUA, 1989). Episodul 70 ■ 18,50 Tragerea multiplă expres și obișnuită Loto ■ 19,00 Medicina pentru toți. Copilul - suprema iubire ■ 19,30 Desene animate. Candy Candy ■ **20,00 Actualități**. Buletin meteo. Sport ■ 20,40 Publicitate ■ **20,45 Film serial. Dallas**. Episodul 341 ■ 21,45 Simpozion ■ 22,30 Enigma ■ **23,00 Memorialul durerii**. Mărturii din infernul închisorilor comuniste. Episodul al XXXII-lea: Aiud - epicentrul infernului (IV) ■ 0,45 Actualități.

TVR 2 - 14,00 Actualități ■ 14,10 Enigme și miracole: Viața plantelor ■ 14,40 În direct: economia ■ 15,00 Tenis - prima semifinală feminină din marele turneu "Roland Garros '94" ■ **16,30 Film serial. Tînăra stăpînă** (Brazilia). Episodul 103 ■ 17,00 Ceaiul de la ora 5 ■ 19,00 Emisiune în limba germană ■ **20,00 Actualități** ■ 20,40 Video-satelit ■ 21,00 TVM. Mesager ■ 21,30 Pro memoria. Dan Amedeo Lăzărescu (I) ■ 22,00 TV 5 Europe ■ 22,30 Tenis - a doua semifinală feminină din marele turneu "Roland Garros '94".

TV SATELIT

RTL

6,30 Seriale și desene animate ■ 8,15 Ultimul zbor al porumbelului ■ 9,50 Lambada nopților fierbinți ■ 11,45 Scăpați de sub control ■ 13,45 Prietena mea e băiat! ■ 15,25 House II ■ 17,10 Evadarea din Hong Kong (f.a. SUA, 1989), cu Omar Sharif ■ 19,00 Benny Hill la New York ■ 19,45 Știri, sport, meteo ■ 20,10 Minge de meci (s) ■ 20,40 Vremuri bune și rele (s) ■ 21,15 Misiunea rechinului cu Stacy Keach ■ 23,05 Vulturii de oțel III ■ 1,00 Știrile nopții ■ 1,30 O familie foarte dragută (s) ■ 2,00 Tracey Ullmann Show ■ 2,30 Reluări seriale.

PRO 7

7,10 Fred și Barney (d.a./r) ■ 7,40 Ești super, Charlie Brown (d.a. special SUA, 1985) ■ 8,40 Urșii bat mingea ■ 10,30 Casino Royale (co.) cu Peter Sellers, Ursula Andress ■ 12,55 Prinde-mă, dacă poți (co.) (SUA, 1989) ■ 14,55 Bunul meu vecin Sam (co. SUA, 1964) cu Jack Lemmon ■ 16,00 Lindenau (talkshow) ■ 17,20 Doi de-un fel (co.) (SUA, 1983) cu John Travolta ■ 19,00 Benjamin în particular (co.) (SUA, 1980), cu Goldie Hawn ■ 21,15 Casa de nebuni (co.) (SUA, 1990) ■ 23,00 Cadillac Man (co.) (SUA, 1990) ■ 0,55 Polițiștii din Delano (s.p.) ■ 2,45 Palm Beach Duo (s/r) ■ 3,35 Dynasty (s/r).

MTV

7,00 Matinal cu VJ Rebecca ■ 10,00 VJ Ingo ■ 13,00 Muzică soul, cu Richie Rich ■ 14,00 Mari hituri, cu Paul King ■ 15,00 VJ Simone ■ 17,30 Coca Cola Report ■ 17,45 Noutăți cinematografice ■ 18,15 3 din 1 - 3 videoclipuri ale unei formații ■ 18,30 Dial MTV. Topul telespectatorilor cu VJ Rebecca ■ 21,00 Mari hituri, cu VJ Paul King ■ 22,00 Most Wanted, cu Ray Cokes ■ 23,30 Beavis & Butt-head (d.a.) ■ 23,30 Mari hituri, cu Paul King ■ 0,15 Noutăți cinematografice ■ 0,45 3 din 1 ■ 1,00 Party Zone: muzică de dans cu VJ Simone ■ 3,00 Videoclipuri prezentate de VJ Marijne ■ 4,00 Nocturna video.

EUROSPORT

9,30 Aerobic ■ 10,00 Golf. Magazin european ■ 11,00 Eurofun. Magazinul sporturilor distractive ■ 11,30 Ciclism montan. CM ■ 12,00 Atletism. Concursul IAAF de la Bratislava (selecțiuni) ■ 13,00 Auto Magazin Formula 1 (r) ■ 14,00 Auto-moto. Magazinul sporturilor cu motor ■ 15,00 Tenis. Campionatele de la Roland Garros, ziua a 11-a (d) (semifinale feminin) ■ 19,30 Gimnastică artistică. CE masculin de la Praga (d) ■ 22,00 Auto Campionatul german de mașini de serie - et. 4 (rezumat) ■ 23,00 Tenis. Roland Garros, ziua a 11-a (rezumat) ■ 0,00 Fotbal. Prezentarea finaliștilor la CM 1994 din SUA ■ 1,00 Hochei Magazin

RTV EUROPA NOVA

TV (canalul 54, sunetul pe 5,5 MHz) - 17,00 Deschiderea programului ■ 17,05 Veniți cu noi la Cinema ■ 17,15 Instantanee din Revoluția Română ■ 17,30 Ideea europeană. Din cuprins: "Conexiuni latine" - interviu cu prof. Francesco Rodriguez Adrades, președintele Societății spaniole de Studii Clasice ■ 17,50 Liderii politici - interviu cu dl. Victor Surdu, președinte al P.D.A.R. ■ 18,35 Desene animate ■ 19,00 Infonova ■ 19,40 Orele Euterpei - "Rigoletto" (I) ■ 20,00 Videoclip '94 ■ 20,30 Fețele orașului ■ 20,50 Gala filmelor antologice: "Bătrînul Gringo" (prod. SUA 1989; cu: Jane Fonda și Gregory Peck; regia: Luis Puenzo) ■ 22,30 Magazin sportiv ■ 22,40 "Nu vă fie frică de privatizare" - masă rotundă cu prof. dr. Costache Rusu, șef lucrări Viorica Frunză și lector Ștefan Pruteanu ■ 23,00 Închiderea programului.

RADIO (frecvența 72,92 MHz) - 6,00 Semnal ■ 6,30 Matinal Europa Nova (Informații și muzică) ■ 8,45 Avanpremieră ■ 9,40 Top-sprezece ■ 11,00 Replay - Informații și noutăți muzicale ■ 12,00 Observator - Actualitatea internă și internațională ■ 13,00 De la A la Z - Incursiune în cotidian ■ 13,10 Omnivoice (Cîte ceva pentru fiecare) ■ 13,30 Omul și cetatea ■ 15,40 100% Comercial (Breviar economic) ■ 16,00 Avanpremieră ■ 16,05 Muzica mirabilis I ■ 17,05 Europa Nova Cultural I (Reviste, cărți, arte) ■ 17,40 Europa Nova Cultural II (Cronica spectacolelor) ■ 18,05 Muzica mirabilis II ■ 18,40 Muzica în casa noastră ■ 19,40 Alternative ■ 20,00 Dedicații muzicale ■ 21,00 Un compozitor, o operă ■ 22,30 - 24,00 Varietăți muzicale. ■ Buletinele de știri (Infonova) vor fi difuzate din oră în oră între 6,30 - 11,30 și 15,30 - 20,30.

TELE M

0,00 Deutsche Welle ■ 11,00 Worldnet ■ 18,30 Știri ■ 19,00 Telemedicina ■ 19,30 Publicitate ■ 19,45 Cotidiene ■ 20,00 Desene animate ■ 20,30 Documentar Worldnet ■ 21,00 Știri ■ 21,15 Publicitate ■ 21,30 Film artistic ■ 23,00 Jurnal DW ■ 23,00 Documentar - Deportarea evreilor.

RADIO NORD-EST
(72,44 FM stereo)

6,00 "Micul dejun" - program matinal de știri și informații din actualitatea locală și națională, buletin meteo, buletin rutier, informații utilitare, horoscop, agenda zilei, buletine de știri (7,00, 8,00, 9,00), "Vorbiți aici" (8,45), muzică ■ 9,05 "Ne ascultați - vă ascultăm" (buletine de știri la orele 10,00, 11,00, 13,00), rubrica sportivă "Evenimentul săptămînii" la ora 10,30, răspunsuri la problemele ridicate la rubrica "Vorbiți aici", apeluri, mesaje ■ 13,05 "Siesta FM" (14,00 publicitate radio, 14,40 Infosport, buletine de știri la orele 15,00, 16,00) ■ 16,05 "Turnul de control" - reportaje, interviuri, transmisii telefonice, știri, informații, muzică (16,45 rubrica "Financiarul", buletine de știri la orele 17,00, 18,00, 20,00; 19,15 "Aproape totul despre fotbal"-emisiune realizată de Eugen Florescu) ■ 21,00 Retrospectiva zilei ■ 21,10 90' rock. Realizator: George Pînzaru ■ 22,30 Noapte românească. Emisiune concurs realizată de Daniel Buzdugan ■ 3,00 Music non stop.

RADIO VOX T

Emite non stop pe frecvența 70,76 MHz.

RADIO IAȘI

6,00 Diminețile noastre ■ 9,05 Radiosfera ■ 12,40 Corespondență radio - muzică populară ■ 14,05 Întîlniri pe unde medii ■ 16 Radiojurnal ■ 16,10 Radiosfera ■ 18 Știri ■ 18,05 Corespondență radio - muzică ușoară ■ 18,30 Corespondență radio - muzică populară ■ 19,00 Știrile serii, sport, meteo ■ 19,10 Teatru la microfon ■ 20,40 Program primit de la Deutche Welle ■ 21,00 Evenimentele zilei ■ 21,30 Expo melodii.

RADIO CONTACT
(92 FM stereo)

6,00 Bună dimineața, Iași! ■ 6,40; 7,40; 8,40 Contact horoscop ■ 7,50 Revista presei ■ 8,50 Agenda culturală ■ 9,05 Microbiografie sonoră ■ 6,00; 7,30; 14,00; 18,00; 21,00 Buletine BBC ■ 8,30 - 17,30 Grupaje informative ■ 21,15 Conversația de joi ■ 23,00 Music non-stop.

FARMACII DE GARDĂ

Farmacia nr. 2 Piața Unirii (tel. 116029).
Anda-Farm Păcurari (Tel. 154386).

SPITALE DE GARDĂ

Spitalul "Spiridon" (tel. 142730): Clinica III Medicală; Spitalul de Urgență (tel. 140690); **Maternitatea "El. Doamna"** (tel. 146570).

BIBLIOTECA "GH. ASACHI"

Biblioteca "Gh. Asachi" vă invită astăzi, ora 12,00, la "Lecturile copilăriei" - manifestări dedicate Zilei copilului.

CLUBUL "JUNIMEA"

Muzeul Literaturii Române organizează astăzi, ora 17,00, la Clubul "Junimea", medalionul literar "G. Călinescu - 95 ani de la naștere". De asemenea la ora 18,30 va avea loc dezvelirea plăcii comemorative de pe casa în care a locuit G. Călinescu, din stradela Ionescu nr.4, Iași.

CINEMATOGRAFE

■ **Cinematograful "Victoria"** (telefon: 112502); orele: 9;11;13;15;17;19; **"Dă lovitura și fugi!"**. Producție SUA, 1994. Thriller polițist cu Alec Baldwin și Kim Basinger. Premieră.

■ **Cinematograful "Republica"**(Telefon: 114327); orele: 9;11;13;15;17; **"Lovituri fulgerătoare"**. Producție SUA, 1993. Thriller cu Brandon Lee. Ora 19, **"Somnul Insulei"**. Producție România, 1994. Un film-parabolă de Mircea Veroiu. După romanul politic "Al doilea mesager" de Bujor Nedelcovici. Cu: Ovidiu Iuliu Moldovan, Elena Albu, Marcel Iureș, Mircea Albulescu, Costel Constantin, Ștefan Sileanu. Premieră.

■ **Cinematograful "Copou"** (Telefon: 145738); orele: 9;11;13;15;17;19; **"Vînătoare de oameni"**. Producție SUA, 1993. Thriller polițist cu Jean Claude Van Damme și Lance Henriksen.

■ **Cinematograful "Dacia"** (Telefon: 164740); orele: 9;11,30; 14; 16,30; 19; **"Ultima aventură"**. Producție SUA, 1993. Parodie pentru tineret. În rolul principal:

CENTRALA UNIVERSITARĂ

Astăzi, tricolorii vor pleca în SUA

JEAN VLĂDOIU ESTE ULTIMUL COOPTAT ÎN LOT

Citiți pagina 6

Anghel Iordănescu

Banca Mondială a oferit un împrumut pentru învățământul românesc

Proiectul Băncii Mondiale pentru reforma învățământului în România a fost definitivat iar aplicarea lui poate începe în orice moment. Costul total al programului se ridică la 73,5 milioane dolari, din care Banca Mondială asigură, prin linie de credit, 50 milioane. Programul beneficiază de finanțare paralelă din partea Uniunii Europene prin Programul PHARE, în valoare de 25 milioane ECU. Perioada de derulare a acestui program al Băncii Mondiale este de cinci ani. Beneficiarul creditului este Guvernul României, iar coordonarea programului revine Ministerului Învățământului.

În pagina a treia puteți afla în ce stadiu se află acțiunile de protest ale profesorilor.

În atenția tinerilor care doresc locuințe

■ mai trebuiesc două acte la dosar

Pînă ieri, numai 200 din cei peste 2800 de tineri căsătoriți care au depus cereri pentru acordarea de credite pentru construcția de locuințe s-au prezentat la Regia Autonomă "Locuința" pentru completarea cererilor tip și a declarațiilor pe propria răspundere. Reamintim că persoanele care au solicitat credite, conform Ordonanței Guvernului nr. 19/1994, au obligația de a-și completa dosarul depus cu o declarație pe propria răspundere și cu o cerere tip care să permită introducerea datelor pe calculator. Dosarele care nu vor conține cele două acte nu vor fi luate în considerare, ulterior. Termenul limită pentru depunerea actelor solicitate este 10 iunie 1994. Cererea tip și declarația pot fi obținute de la sediul R.A. "Locuința", în zilele de marți, miercuri și joi, între orele 8,00-14,00, și vineri, între orele 8,00-12,00. **(Cristian DUNAR)**

VINERI
3 iunie 1994
An IV,
Nr. 128 (884)
8 PAGINI - 200 LEI

cotidian de informații
Monitorul

Director onorific: AUREL LEON
Redactor șef: DAN RADU

Înainte de a anunța Poliția, Salvarea sau Pompierii, sunați la MONITORUL!

Telefoane:
17.25.57
(pînă la ora 22.00)
14.56.10
(toată noaptea)

MONITORUL vă prezintă în premieră națională

CE VREA NOUL PARTID COMUNIST ROMÂN

În ziua de 4 mai a.c., Tribunalul Municipiului București a legalizat noul Partid Comunist Român, înființat de o "celulă" de activiști din Tîrgu Jiu. Sentința instanței bucureștene a fost contestată, imediat, de numeroase organizații și asociații și chiar de Parchetul de pe lîngă Tribunalul București. Toate contestațiile fac obiectul unui proces care se desfășoară la Curtea Supremă de Justiție. Primul termen, consumat pe 31 mai, s-a soldat cu o amînare a verdictului, acesta urmînd să fie dat, după toate probabilitățile, pe 7 iunie a.c. Pînă atunci, "Monitorul" prezintă, în premieră națională, Programul noului Partid Comunist Român. Documentul, redactat în obișnuita limbă de lemn, este garnisit cu aceleași promisiuni "luminoase", ca și altădată.

Actualii "tovarăși" comuniști din Tîrgu Jiu, conduși de un anume Toader Hîncu - economist de profesie - reiau, încă din primele rînduri ale noului Program P.C.R., bătătorita teză a "luptei împotriva exploatării omului de către om". În virtutea tradiției oportunismului politic de care au dat dovadă conducătorii comuniști dinainte de Decembrie '89 - care au speculat, mai la vedere sau nu, prezența amenințătoare a vecinului de la răsărit, imperiul sovietic - nucleul de activiști de la Tîrgu Jiu s-a adaptat noilor condiții politice europene și militează, ca atare, pentru pluralitatea politică și de idei, declarîndu-se împotriva naționalismului și extremismului. Promisiunile conținute de textul documentului, care sfidează memoria tuturor nedreptăților comise de comuniști în trecut, își propun de fapt să speculeze greutățile și problemele ce îi apasă pe români în această perioadă de tranziție. Rețeta, folosită de predicatorii comuniști în toate perioadele de criză economică, are menirea atragerii capitalului electoral necesar obținerii puterii politice.

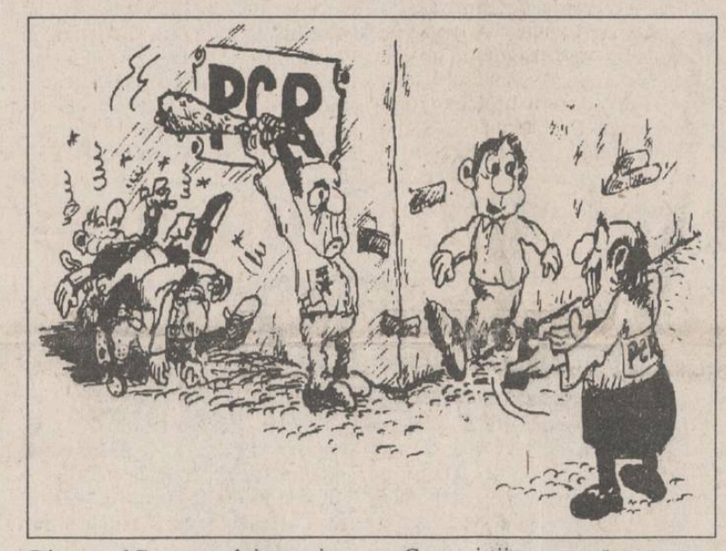

Din textul Programului nu reiese foarte clar ce ar face, concret, acești nostalgici ai comunismului dacă ar ajunge, din nou, la conducerea țării. Sînt însă inserate, în limbajul specific "epocii de aur", cîteva idei programatice destul de sugestive și lămuritoare.

Comuniștii ar vrea să cooperativizeze, din nou, agricultura românească.

Noii comuniști și-au propus să "edifice" o economie "socialistă mixtă, de tip concurențial". Modelul acesta nu este unul inedit, ci răzbate tocmai din Orientul îndepărtat, din Republica Populară Chineză. În viziunea tovarășilor de la Tîrgu Jiu, însă, concurența economică ar urma să existe între marea proprietate de stat, proprietatea cooperatistă și producătorii individuali. Ca și în trecut, autorii Programului P.C.R. vorbesc despre "conștiința înaltă" a persoanelor ce ar administra proprietățile statului - întreprinderi, I.A.S.-uri etc. - astfel încît mărfurile și serviciile destinate "ridicării nivelului de trai" al populației să fie de cea mai bună calitate. O analiză atentă a acestor "idei" - cunoscute! - arată că însăși calitatea vieții noastre ar depinde de "înalta conștiință muncitorească", pentru că forma de proprietate majoritară ar fi proprietatea de stat.

Statul - spun noii comuniști români - sîntem noi, cetățenii țării, și tocmai de aceea, în accepțiunea acestor tovarăși, privatizarea care se face la ora actuală este, de fapt, o... "expropriere". **(Valentin GHEORGHIȚĂ, Sorin SIMON)**

(Continuare în pagina 3)

Începînd de luni, 6 iunie

O nouă majorare a prețului la ouă

■ pentru a înlătura acuzele referitoare la calitatea mărfii, Avicola S.A. Iași va ștampila fiecare ou produs în această unitate

Începînd de luni, 6 iunie a.c., prețul cu amănuntul al ouălor produse de societatea comercială Avicola S.A. din Iași va fi majorat la aproximativ 90 de lei bucata față de 80 lei/buc., cît a fost pînă acum. Acest preț va fi practicat în magazinele proprii ale firmei. După cum a afirmat Constantin Minciu, contabil șef la S.C. Avicola S.A. din Iași, noua majorare de preț se datorează creșterii cheltuielilor efectuate pentru achiziționarea, stocarea și depozitarea cerealelor folosite în procesul de producție. Aceste cheltuieli reprezintă aproximativ 70 la sută din costurile de producție pentru ouăle furnizate de firma Avicola S.A. În viitor, nu se întrevede posibilitatea reducerii prețului ouălor, deoarece prețurile furajelor și ale cerealelor cu care se aprovizionează firma ieșeană sînt în continuă creștere. Precizăm că, în funcție de adaosul comercial al firmelor care vînd ouă produse la Avicola S.A., prețul acestora poate depăși 90 lei/buc.

În legătură cu numărul mare de sesizări venite din partea populației, referitor la calitatea necorespunzătoare a ouălor vîndute pe piața ieșeană, Constantin Minciu a afirmat: "Pentru a elimina orice acuzație conform căreia produsele noastre sînt alterate, Consiliul de administrație al S.C. Avicola S.A. a decis ca, începînd cu data de 6 iunie a.c., toate ouăle produse aici să poarte ștampila Avicom. Stocurile noastre de ouă sînt sub un milion de bucăți, ceea ce reprezintă echivalentul unei producții obținute timp de o săptămînă. Este posibil ca ouăle de proastă calitate ce se află pe piață să fi fost stocate de unii comerciați care au așteptat această majorare a prețului sau să fi fost furnizate de alte firme Avicola care au avut stocuri mult mai mari decît noi." **(Alin TOCAN)**

NOUTĂȚILE ZILEI

Ioan Stoica a fost dat în judecată de pensionari

Uniunea Sindicală a Pensionarilor din România, cu sediul central la Reșița, l-a acționat în justiție pe Ioan Stoica, patronul SC "Caritas" SRL, pentru infracțiunea de înșelăciune calificată, potrivit articolului 215 din Codul de procedură penală. Delegația USPR care s-a deplasat la Cluj a încercat să discute cu Ioan Stoica și să cadă la înțelegere cu acesta pentru restituirea sumelor depuse la circuitul "Caritas" de cele 1992 de persoane pe care le reprezintă Uniunea, dar patronul "Caritas" a refuzat să-i primească. În aceste condiții, reprezentanții USPR au depus o sesizare la Parchetul de pe lîngă Judecătoria Cluj, prin care solicită restituirea sumelor depuse, în valoare totală de 412.239.000 lei, precum și despăgubiri pentru traume psihice, daune morale și consecințe materiale.

28 milioane lei amenzi într-o singură noapte pentru traficanții de benzină

În noaptea de 30 mai, vameșii de la Moravița au aplicat persoanelor care au încercat să treacă ilegal peste graniță produse petroliere, amenzi ce totalizează 28 milioane lei și au confiscat cele 11 tone de benzină și motorină depistate. 90% din amenzile încasate la Vama Moravița de la începutul anului - care totalizează 4.208.000.000 lei - au fost aplicate pentru traficul ilegal de produse inflamabile și petroliere.

Continuă odiseea neagră a avioanelor MIG-21

Un avion de luptă de tip Mig-21 aparținînd aviației militare ungare s-a prăbușit miercuri seara, în timpul unui zbor de antrenament, în apropiere de localitatea Ajka, a anunțat agenția de presă MTI, citată de REUTER. Unul dintre piloți și-a pierdut viața, cel de-al doilea fiind rănit în timpul catapultării de la joasă înălțime, au mai precizat surse ale Ministerului ungar al Apărării.

Ministrul Sănătății vine astăzi la Iași să ne învețe cum să mîncăm

Astăzi este așteptat la Iași Iulian Mincu, cel mai contestat ministru al Sănătății din ultimii patru ani, căruia i se reproșează înrăutățirea stării de sănătate a populației, condițiile tot mai grele în care se desfășoară actul medical, scumpirea medicamentelor, o reformă în domeniu care produce haos etc. În Iași, la fel ca în toată țara, sistemul sanitar este în suferință. Spitalele din Iași, solicitate de bolnavi din întreaga Moldovă, sînt suprasolicitate, deseori pacienții fiind nevoiți să stea cîte doi în pat. Lipsește aparatura necesară efectuării investigațiilor medicale. De exemplu, pentru toată regiunea Moldovei, la o populație de peste 4 milioane de locuitori nu există decît un singur computer tomograf. Pentru efectuarea unei tomografii se fac programări, iar în cazul unei defecțiuni a aparatului, pacientul trebuie transportat la București.

În spitalele din Iași se manifestă o criză cronică de medicamente. Datoria Direcției Sanitare Iași către Iassyfarm este enormă. Mult timp, la Spitalul Clinic de Copii "Sf. Maria" au lipsit antibioticele, astfel încît, pentru efectuarea unui tratament complet, familiile au fost cele care s-au zbătut să le obțină. Tot la Spitalul de Copii, lipsa aparaturii în stare de funcționare a făcut victime. În urmă cu un an, o fetiță de cîteva zile a murit, deoarece aparatul care asigura respirația artificială era defect. Copilul fusese operat de o malformație congenitală, intervenția chirurgicală reușise, dar, din nefericire, aparatul pentru stimularea respirației nu a funcționat.

Totodată, instrumentarul folosit în clinicile de neurochirurgie ale Spitalului "Sf. Treime" este realizat artizanal la S.C. Tepro S.A., cu astfel de instrumente, reușita operațiilor pe creier fiind dificilă. La Spitalul Parhon lipsesc fistulinele (ace pentru realizarea dializei) pentru copiii sub 6 ani, care sînt, astfel, condamnați la moarte prin blocaj renal.

Lipsurile de tot felul afectează, de asemenea, și învățămîntul medical.

În clinicile universitare, studenții medicinești învață cum să facă medicină cu cît mai puține medicamente și cît mai puține aparate și dispozitive medicale. Cu toate că învățămîntul medical ieșean se confruntă cu numeroase probleme, ministrul Sănătății, care, printre altele, a venit la Iași să lanseze o carte despre alimentația rațională, nu are în program nici o întîlnire cu conducerea Universității de Medicină și Farmacie. "Este inadmisibil acest lucru", a declarat rectorul UMF, prof. dr. Carol Stanciu. Rectorul Carol Stanciu este hotărît să-l întîlnească pe ministrul Iulian Mincu, pentru a încerca să-l convingă să renunțe la hotărîrea de a desființa anul de stagiatură, obligatoriu pînă acum pentru absolvenții medicinești. "I-am întrebat pe cîțiva studenți din anul al VI-lea la cîte nașteri au asistat. La nici una, mi-au răspuns. Ce vor face ei după ce vor termina facultatea și se vor duce direct la țară? Vor omorî și mama și copilul... De aceea stagiul este absolut necesar pentru formarea unui medic și sînt foarte multe argumente în acest sens", a mai afirmat rectorul Carol Stanciu.

Acestea sînt cîteva dintre problemele cu care se confruntă asistența sanitară și învățămîntul medical. Dificultățile sînt mult mai multe. Ministrul Iulian Mincu este așteptat să le analizeze și, dacă poate, să le rezolve. **(Mihaela CĂNĂNĂU, Cristina LECA)**

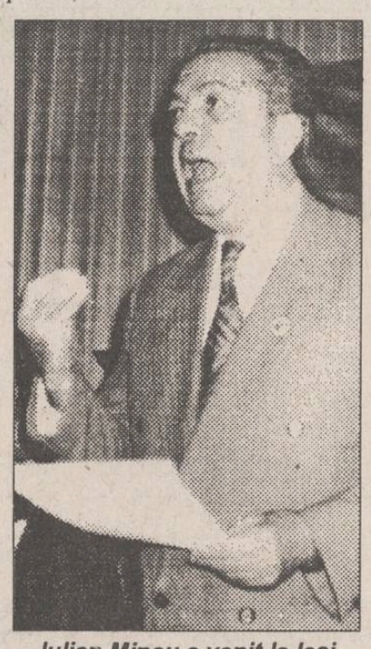

Iulian Mincu a venit la Iași pentru a-și lansa o carte despre nutriție. Ca și pe vremea lui Ceaușescu, dl. Mincu simte nevoia, mai ales în perioadele de criză, să ne învețe cum și cît să mîncăm.

Senzație la turneul de tenis de la Roland Garros

Pierce a învins-o pe Graf!

Ieri au avut loc semifinalele turneului feminin din cadrul Campionatelor Internaționale de tenis ale Franței de la Roland Garros. În primul meci, spaniola Arantxa Sanchez-Vicario a cîștigat, conform previziunilor, cu 6-3, 6-1 în fața compatrioatei sale Conchita Martinez. Cu un rezultat cu totul neașteptat s-a încheiat cea de-a doua semifinală, întreruptă din cauza ploii. Jucătoarea franceză de origine americană Mary Pierce (19 ani, 1,80 m; 59 kg), clasată pe poziția 13 în clasamentul WTA, a umilit-o pe lidera mondială, germana Steffi Graf: 6-2, 6-2. Cu acest rezultat, este foarte posibil ca Mary - pregătită de tatăl ei, vulcanicul Jim Pierce - să urce între primele 10 jucătoare ale lumii. Ultima prezență franceză într-o finală feminină la Roland Garros s-a înregistrat acum 27 de ani, cînd Françoise Dürr a cîștigat turneul.

Finala feminină dintre Arantxa Sanchez și Mary Pierce se va desfășura sîmbătă după amiază și va fi transmisă în direct de TVR, cu începere de la ora 15,00, pe programul I. **(G.I. NICOLAE)**

Poliția va verifica motoarele autoturismelor din Iași

■ verificarea are ca scop reducerea poluării în oraș datorată gazelor de eșapament

Conform informațiilor puse la dispoziție ieri de serviciul "Monitoring" al Agenției pentru Protecția Mediului, începînd de săptămîna viitoare, Inspectoratul Județean de Poliție Iași va întreprinde acțiuni de testare a nivelului de noxe emise de eșapamentele motoarelor autovehiculelor de pe raza municipiului Iași. Testele vor fi efectuate în colaborare cu specialiști ai Agenției pentru Protecția Mediului Iași. Aparatele folosite pentru determinare vor fi analizoare de gaze, fummetre și sonometre. Parametrii urmăriți sînt: nivelul concentrației de oxid de carbon (CO), procentajul de funingine și nivelul de zgomot. Normele admise în standardele actuale prevăd următorii parametri maximi: concentrația de oxid de carbon - 4,5% și gradul de fum de maximum 5,5 unități Bosch. Oxidul de carbon este considerat ca fiind cea mai periculoasă noxă prezentă în gazele de eșapament, deoarece are efect imediat asupra omului, la nivelul aparatului circulator. În concentrații mari, oxidul de carbon combinat cu hemoglobina din sînge formează carboxihemoglobina, care împiedică circulația normală a sîngelui ("îngroașă sîngele").

Conducătorii auto sînt avertizați să verifice și să regleze corespunzător motoarele autovehiculelor. Amenzile ce vor fi aplicate sînt destul de mari, depășind 200.000 lei (pentru persoane juridice). Specialiștii Agenției pentru Protecția Mediului au declarat că în cadrul testelor preliminare efectuate motoarele autoturismelor Dacia și Oltcit, bine reglate, elimină 1-2% monoxid de carbon (CO). Prin reglaje efectuate pe loc la motoare ce eliminau 6-7% CO, noxele emanate au fost reduse la 3-4% CO. **(Cristian DUNAR)**

170 de proiectanți ieșeni sînt ținuți la limita subzistenței

■ la PRESUM PROIECT nu s-au mai plătit salariile din februarie ■ mare parte dintre angajați, cu studii superioare, trăiesc din împrumuturi ori s-au angajat ca tonetari

La Institutul de proiectare PRESUM PROIECT S.A. Iași, cei peste 170 de angajați nu au primit salariile din luna februarie. Întîrzierea cu trei luni de zile în acordarea salariilor a făcut ca starea de tensiune din rîndul angajaților - în marea lor majoritate cu studii superioare - să atingă limitele insuportabilului. După cum ne-au declarat cîțiva dintre salariații institutului, în această perioadă au fost nevoiți ca, pentru întreținerea familiilor, să apeleze la diverse împrumuturi care să le asigure nivelul minim de existență. Este și mai greu de imaginat însă cum s-au putut întreține aceste familii în care ambii soți sînt angajați la S.C. Presum Proiect S.A. și care nu au avut nici o sursă de venit timp de trei luni de zile. În această situație se află un număr de peste 15 familii în care ambii soți lucrează în institutul menționat.

Disperarea acestora este cu atît mai falsificată cu cît nici în viitorul apropiat nu se întrezărește o soluție pentru ieșirea din impas.

"Starea în care se află institutul de cercetare-proiectare are un caracter generalizat la nivelul țării", ne-a declarat Petre Donisă, directorul tehnic al S.C. PRESUM PROIECT. În opinia sa, importanța activității de proiectare este diminuată, în mod nejustificat, de către guvernanți, deși această activitate stă la baza dezvoltării economice a țării.

Finanțarea activității de cercetare și proiectare este realizată, conform legii, în principal, din Fondul special pentru cercetare-dezvoltare. Acest fond se constituie din contribuția agenților economici, indiferent de tipul de proprietate, prin aplicarea cotei de 1% asupra încasărilor realizate. Cu toate acestea, Ministerul Cercetării și Tehnologiei, care gestionează acest fond, invocă faptul că agenții economici întîrzie foarte mult achitarea acestei cote, provocînd astfel dificultăți financiare grave institutelor de profil. Pe de altă parte, proiectanții reclamă faptul că legislația nu este suficient de dură pentru a rezolva această situație.

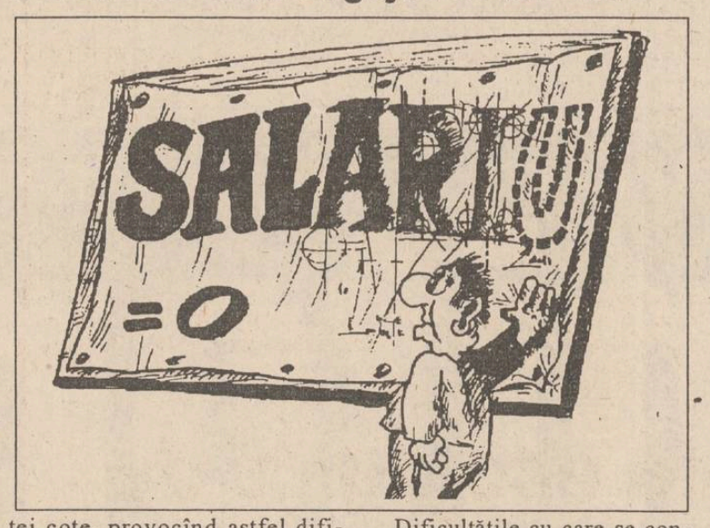

Dificultățile cu care se confruntă proiectarea, în cazul de față S.C. PRESUM PROIECT S.A., au căpătat în ultima perioadă un caracter cronic. Tot mai mulți proiectanți se gîndesc serios să renunțe la această meserie în favoarea uneia aducătoare de venit, unii dintre aceștia neezitînd chiar să se apuce de comerț stradal. Cu toate acestea, cea mai mare parte a inginerilor de la Presum Proiect S.A. doresc să practice în continuare această meserie, înțelegînd să valorifice astfel experiența acumulată timp de zece sau chiar douăzeci ani de activitate. Pînă cînd se va găsi o soluție, la nivel guvernamental, proiectanții de la Institutul Presum Proiect S.A. încearcă să inițieze activități auxiliare, de producție, pentru a putea procura fondurile necesare. Pentru aceasta solicită sprijinul Fondului Proprietății de Stat - filiala Iași - în vederea obținerii de credite pentru investiții. Rămîne de văzut în ce măsură se va implica FPS (care deține 70% din capitalul social al unității), precum și Ministerul Cercetării și Tehnologiei pentru a scoate din impas Institutul de proiectare Presum Proiect S.A. **(Mihaela BREZEANU)**

Un infractor de 19 ani cunoaște pe de rost Codul Penal

■ el a recitat pasaje din Codul Penal in fața medicilor psihiatri

Cătălin Cernușcă (19 ani), din Iași, a fost expertizat recent de către o comisie medico-legală, unde a dovedit cunoașterea temeinică a unor articole din Codul Penal. Acuzat recent de o infracțiune de tîlhărie împotriva lui Petru Măcinoiu (43 de ani), C. Cernușcă a declarat, în fața membrilor comisiei că "nu a fost bine încadrat". El a afirmat că: "nu am fost încadrat corect la articolul 221,-deoarece nu am furat nimic de la persoana pe care am lovit-o". Cătălin Cernușcă și-a uimit apoi auditoriul, "recitînd" articolul 208 din Codul Penal, cu privire la furt, susținînd că, de fapt, aceasta este specialitatea lui. În privința acuzației de tîlhărie asupra lui Petru Măcinoiu, tînărul infractor a declarat că nu o recunoaște, deși a fost de acord că i-a tras victimei un pumn, trîntind-o cu capul de ciment. Incidentul, a mai afirmat el, a fost declanșat de faptul că a luat apărarea unui copil, pe care Petru Măcinoiu îl lovea în acel moment. **(Silviu LABEȘ)**

13,68 milioane lei imputați directorilor de la GASTROCOM

■ cazul va fi judecat de un tribunal economic de pe lîngă Curtea de Conturi

La începutul acestei săptămîni, Colegiul Jurisdicțional de pe lîngă Curtea de Conturi (cu rol de tribunal economic) a primit un dosar referitor la modul de administrare a patrimoniului societății Gastrocom SA în perioada anilor 1991-1993. Conform actelor depuse la dosar, procurorii financiari ai Curții de Conturi au solicitat instanței să rețină în sarcina a două persoane din conducerea unității, directorului general, Cezar Mitescu, și directorului economic, Mihai Cantemir, plata sumei de 13,69 milioane lei. Motivul care a stat la baza acestei rezoluții îl constituie faptul că cei doi directori nu au recuperat la timp suma de 9,8 milioane lei. Această sumă se cuvenea firmei Gastrocom SA, conform clauzelor contractuale de locație de gestiune încheiate pentru o serie de unități de alimentație

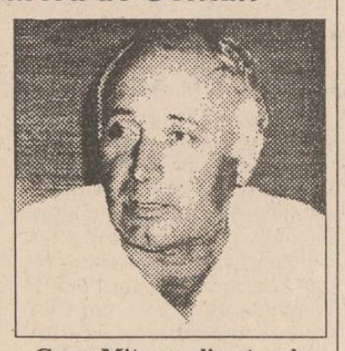

Cezar Mitescu, directorul S.C. GASTROCOM S.A.

care aparțin acestei firme. Diferența dintre 13,69 milioane lei, cît este prejudiciul total, și 9,8 milioane lei reprezintă majorări de întîrziere. **(Costel STROESCU)**

În atenția Poliției

Romii din Ciurea amenință cadrele didactice cu spray-uri lacrimogene

■ ei au solicitat directoarei de la Școala Lunca Cetățuii să le elibereze ilegal certificate de absolvire a patru clase

"Deoarece Poliția nu ne-a ajutat, vom solicita sprijinul Prefecturii în rezolvarea problemelor de la Școala Zanea", ne-a comunicat ieri Rodica Luca, inspector general la Inspectoratul Școlar Județean Iași. Amintim că, la începutul săptămînii, patru muncitori veniți să repare Școala Zanea au fost atacați cu pietre de către țigani. Șeful de post din comuna Ciurea a încercat să mușamalizeze incidentul, declarînd inspectorilor școlari și reporterilor sosiți la fața locului că romii care au aruncat cu pietre erau, de fapt, niște copii cu vîrsta mai mică de 7 ani. Inspectorul general adjunct, Laurențiu Chiru, ne-a precizat că, între timp, directoarea Școlii Lunca Cetățuii (situată în apropierea satului Zanea) a fost amenințată de către romi înarmați cu spray-uri lacrimogene. "Romii, în vîrstă de 17-18 ani, i-au solicitat directoarei eliberarea unor adeverințe precum că ar fi absolvit patru clase, adeverințe care le sînt necesare pentru obținerea carnetului de șofer", ne-a mai declarat inspectorul general adjunct Laurențiu Chiru. **(Dan FODOR)**

Pierderi de 200 milioane lei la S.C. TEPRO S.A.

■ unitatea mai are datorii de patru miliarde

La sfîrșitul primelor trei luni de activitate din acest an, societatea comercială Tepro SA (fosta Uzină Metalurgică) din Iași a înregistrat pierderi financiare de aproximativ 200 milioane lei, a afirmat Adrian Teodoriu, directorul general al firmei. Aceste pierderi s-au înregistrat datorită lipsei fondurilor financiare necesare asigurării cu materie primă, deoarece beneficiarii nu au plătit la timp facturile emise de S.C. Tepro. La toate acestea se mai adaugă și ratele lunare ale dobînzilor ce trebuie plătite Băncii Comerciale Române pentru datoriile de aproximativ 4 miliarde lei pe care le are unitatea.

Pentru redresarea situației actuale, conducerea unității ieșene urmează să primească răspunsul referitor la acordarea unui credit din surse guvernamentale, de peste 2 miliarde lei, rambursabil după 6 luni și cu o dobîndă preferențială, de 70 la sută pe an.

În legătură cu activitatea de export, membrii conducerii unității ieșene au afirmat că în prezent se derulează onorarea unor comenzi din partea unor firme din S.U.A., valoarea totală a contractelor fiind de peste 3 milioane dolari. Singura problemă care se pune în cazul contractelor pentru export constă în ciclul lung de încasare a banilor, de circa 90 de zile, de la data începerii producției pentru export. **(Alin TOCAN)**

Autori-Copiii

Revista "Cronica" a organizat multă vreme - multe ediții - concursul cu numele Autori-Copiii. Anul acesta, revistei "Cronica" i s-a asociat Studioul de Radio și Televiziune din Iași. Astfel că, după un an de întrerupere, copiii Iașului pot, din nou, să participe la acest necesar și iubit concurs. Lucrările literare au fost de multă vreme trimise, desenele - și ele - au fost, pînă pe 20 mai, depuse la sediul RTV Iași. Deci, astăzi, 3 iunie, va avea loc festivitatea de premiere la toate secțiunile concursului. Festivitatea are loc astăzi, la orele 12,30, la sediul RTV Iași, din str. Lascăr Catargi, nr. 33, în cadrul Galeriilor "Ștefan Dumitrescu". **(Dorin POPA)**

Lansare de carte

Ieri dimineață, la Liceul Național a avut loc lansarea cărții "Să învățăm fizica plecînd de la experimente" (mecanică pentru gimnaziu). Autorii lucrării, profesorul Iulian Grindei și profesorul englez Christopher Clark, ne-au precizat că, prin modalitățile de abordare a temelor propuse, cartea este o premieră în publicistica didactică. Christopher Clark lucrează la Liceul Național de trei ani și este plătit la fel ca oricare profesor român. În Occident, un profesor cîștigă în două săptămîni cît cîștigă un profesor român timp de un an. **(Dan FODOR)**

ORAȘUL PE O COLOANĂ

■ Peste șase zile se va da sentința în procesul directorului Georgescu

Fostul director economic de la R.A. Locuința, Ioan Georgescu, ajuns în fața instanței sub acuzația de luare de mită, a declarat, ieri, la ședința unui complet de judecată al Curții de Apel Iași, că se consideră nevinovat și că se află în această situație datorită campaniei defavorabile din presa locală.

Ioan Georgescu a fost condamnat de Tribunalul Iași la 3 ani și 8 luni închisoare pentru luare de mită și primire de foloase necuvenite. Avocații apărării au făcut recurs la această sentință și au cerut achitarea inculpatului, arătînd că luarea de mită a fost dovedită pe baza a două mărturii (depuse de martorii Liviu Munteanu și Ioan Brînzilă), care au fost inconsecvente și nesigure. Pe data de 9 iunie, instanța de judecată a Curții de Apel va pronunța sentința. **(Adina SCUTELNICU)**

■ Majoritatea ieșenilor și-a cumpărat apartamentele

Pînă în prezent, peste 84 la sută din apartamentele construite de stat din municipiul Iași au fost cumpărate de cetățeni. Conform datelor prezentate ieri de R.A. "Locuința" Iași, din cele aproximativ 80.000 de apartamente proprietate de stat existente în municipiu la sfîrșitul anului 1989 s-au vîndut 67.000. Dintre ele, 25.000 au fost vîndute în rate, restul fiind achitate integral. Pentru cele 13.000 de apartamente rămase proprietate de stat există, în majoritate, probleme de ordin juridic (divorțuri, subînchirieri etc.) sau probleme tehnice (degradări, defecțiuni la instalații), care fac dificilă vînzarea către locatari. **(Cristian DUNAR)**

■ O altă formă de protest a gardienilor publici

Deși în ultimele zile la Poliție s-au înregistrat destul de multe cazuri la Corpul Gardienilor Publici, s-au semnalat doar trei situații importante ce au solicitat intervenția lor: furtul unei oglinzi retrovizoare, a două sticle de COCA-COLA și prezența în stradă a unui bărbat ce transporta un bidon gri, de 200 l. Discutînd cu patrule de gardieni din stradă, am aflat că ei sînt total nemulțumiți de salariile pe care le primesc, astfel încît a dispărut motivația muncii pe care o prestează. Fiecare patrulă își respectă programul, gardienii sînt prezenți în posturi, dar implicarea lor în viața străzii este minimă. Aceasta, în timp ce în Iași cerșetorii te trag de mînecă la fiecare colț, iar bișnițarii își continuă nestingheriți schimbul de valută. **(Anca SĂLCEANU)**

■ Propuneri din partea unor firme din Danemarca

Svend Radmer și A. Klint, vicepreședinții organizației daneze NEED, reprezentînd interesele a 9 firme industriale din Danemarca, ce se ocupă cu producerea și distribuirea energiei electrice și termice, au fost prezenți ieri la Iași. Această organizație intenționează să intermedieze între cele 9 firme și conducerile administrative ale unor orașe din Europa de Est, în vederea dezvoltării după model danez a rețelelor de energie electrică și termică. Concret, în urma unor studii efectuate de organizația NEED, cele 9 firme ar putea demara construcția unor centrale de energie electrică sau termică și a rețelelor de distribuție. Unele din aceste centrale ar putea folosi surse de energie neconvențională, cum ar fi arderea gunoiului. Înainte de a veni în Iași, vicepreședinții organizației NEED au fost la Cluj, unde demersurile sînt mult mai avansate. Directorii regiilor autonome din Iași, RENEL, RAJAC și CET s-au arătat totuși sceptici după întîlnirea cu delegația daneză, ținînd cont că pînă acum foarte multe firme străine au venit în oraș, au făcut studii de fezabilitate, dar nu au investit nimic. **(Ovidiu LUNGU)**

■ Mulți profesori vor să fie directori la Liceul CFR

În paralel cu ancheta efectuată de Poliția Economică a Inspectoratului de Poliție a Transporturilor Iași, la Liceul CFR urmează să fie inițiată o nouă anchetă a Inspectoratului Școlar Județean Iași. "La Liceul CFR, lucrurile sînt departe de a fi rezolvate. Principala problemă o constituie faptul că foarte mulți profesori din colectivul liceului vor să fie directori. Este necesar un tratament de șoc", ne-a precizat ieri Rodica Luca, inspector general la Inspectoratul Școlar Județean Iași. Despre frecventele nereguli semnalate la Liceul CFR, cotidianul "Monitorul" a relatat pe larg în numerele anterioare. **(Dan FODOR)**

REGIA AUTONOMĂ LOCUINȚA IAȘI
STR. SMÎRDAN NR. 5

organizează licitație publică cu strigare, conform Legii 85/1992, H.G. 658/1992, pentru vînzarea următoarelor spații cu altă destinație:

Denumirea blocului	Supr. mp	Destinația propusă	Stadiul fizic	Prețul de pornire al lic. -lei-
7 A LĂPUȘNEANU				
- parter	336,00			
1.	47.00	Librărie	Structură 100%	9.964.329
2.	114.00	Notariat	idem	24.168.798
3.	80.00	Cofetărie	idem	16.960.560
4.	29.00	Sediu firmă	idem	6.148.203
5.	26.00	Sediu firmă	idem	5.512.182
6.	20.00	Sediu firmă	idem	4.240.140
7.	20.00	Sediu firmă	idem	4.240.140
- mezanin	474,00			
9.	40.00	Birou firmă	idem	8.480.280
10.	55.00	Mag. produse nealim.	idem	11.660.385
11.	49.00	Birou firmă	idem	10.388.343
12.	65.00	Casă de schimb valutar	idem	13.780.455
13.	28.00	Birou firmă	idem	5.936.196
14.	49.00	Mag. produse aliment.	idem	10.388.343
15.	66.00	Mag. produse aliment.	idem	13.992.462
16.	60.00	Parfumerie		12.720.420
17.	62.00	Florărie		13.144.434

Licitația va avea loc pe data de 30 iunie 1994, ora 10,00, la sediul regiei, etajul III, sala CLUB.
Înscrierile pentru participare la licitație se primesc pînă la data de 29 iunie, ora 12,00.
Condițiile de participare sînt următoarele:
- prezentarea chitanței de depunere, la casieria regiei sau la una din bănci, în contul nr. 1510983040305, deschis la B.R.D., a sumei de participare la licitație, reprezentînd 10% din prețul de pornire a licitației;
- prezentarea unei dovezi de constituire, la una din bănci, a sumei reprezentînd valoarea obiectivului, obținută prin însumarea valorii lucrărilor executate (prețul de pornire) și a 30% din valoarea de terminare a lucrărilor;
- chitanța de depunere, la casieria regiei, a sumei reprezentînd valoarea documentației pusă la dispoziția solicitanților.

În prețul de pornire a licitației nu este inclusă valoarea terenului aferent.
Relații suplimentare se pot obține la telefon 175930, interior 163 sau 134 - Serviciul investiții.

S.C. TRUST CONSTRUCȚII S.A. IAȘI

angajează urgent pentru lucrările șantierului din străinătate (Israel) muncitori calificați în meseriile:

DULGHERI
FIERARI BETONIȘTI

Cei interesați vor prezenta următoarele:
■ xerocopie carnet de muncă ■
■ xerocopie act calificare ■
■ pașaport ■
Relații suplimentare se pot obține la telefon 032/140917, interior 160.

INTERELECTRIC S.A.
str. ELENA DOAMNA nr. 24
tel.:112366 , 112004 ; fax:112447 , 112366

Va pune la dispozitie toate tipurile de telefaxuri, telefoane si masini de scris electronice

Panasonic

Fax , telefon , robot telefonic si copiator intr-un singur aparat

Panasonic KX - F 60	1.179.000 lei *
Panasonic KX - F 150	1.298.600 lei *
Panasonic KX - F 195	1.233.567 lei *
Panasonic KX - F 250	1.265.000 lei *

INTERELECTRIC S.A. IASI ASIGURA SUPORT TEHNIC PENTRU ORICE TIP DE TELEFAX Panasonic (Service , piese de schimb si consumabile)

** Preturile nu includ TVA si sint calculate la 01.05.1994*

Coca-Cola IAȘI

Compania de Îmbuteliat **COCA-COLA** Iași anunță consumatorii că pînă în prezent nu există pe piață dozatoare de băuturi răcoritoare care să aibă dreptul de folosire a concentratului COCA-COLA, FANTA sau SPRITE în județele Iași, Botoșani, Suceava, Vaslui, Neamț, Bacău. Orice asociere a acestor băuturi răcoritoare dozate la pahar cu mărcile înregistrate ale Companiei **COCA-COLA** contravine adevărului și dreptului de marcă al companiei. Atragem atenția asupra calității apei în aceste dozatoare, precum și asupra calității spălării paharelor refolosibile. Nu sîntem răspunzători de îmbolnăvirile cauzate de aceste băuturi răcoritoare servite la pahar din dozatoare.
COCA-COLA, FANTA, SPRITE sînt mărci înregistrate ale COCA-COLA Co U.S.A.

ALWAYS Coca-Cola
Compania de Îmbuteliat COCA - COLA Iași
Calea Chișinăului nr. 47, telefon 032/136448.

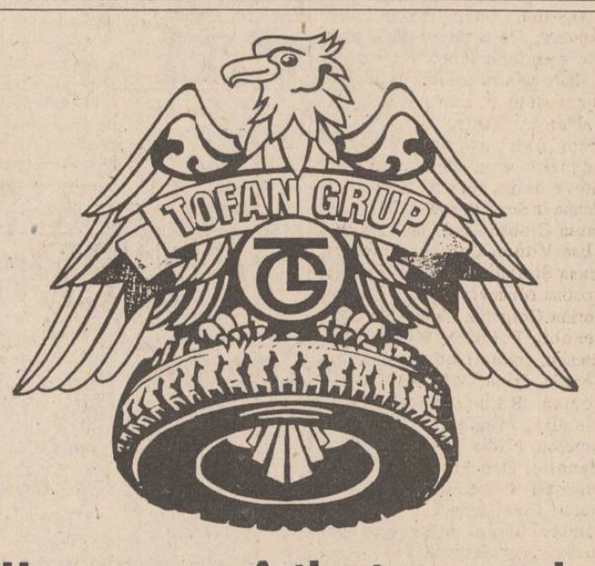

Un renume cîștigat pe șosele

MONITORUL vă prezintă în premieră națională

Ce vrea noul Partid Comunist Român

■ P.C.R. cheamă muncitorii să apere industria românească creată cu sudoarea întregului popor

(continuare din pagina 1)

Șirul absurdităților nu se oprește aici. În viziunea noului Partid Comunist Român, o privatizare totală sau majoritară a economiei naționale ar determina o adîncire a crizei economice și a exploatării omului de către om. Nici actuala privatizare a agriculturii nu este pe placul nostalgicilor comuniști de la Tîrgu Jiu. Ei pregătesc, încă de pe acum, o nouă cooperativizare, schimbînd doar denumirea acesteia, după moda acestor vremuri: asociere. Astfel, țăranii ar urma să lucreze pe cont propriu cel mult 50 de ani, restul terenurilor agricole fiind utilizate de asociațiile cooperatiste. De asemenea, noii comuniști români se pronunță și împotriva vînzării apartamentelor către populație, la prețurile vechi. "Acest lucru creează creșterea speculei cu locuințe construite de către întregul popor" - motivează tovarășii din P.C.R.

În rest, noul Program P.C.R. zugrăvește o lume absolut minunată, în care ar urma să conviețuim în fericire, echitate și prosperitate, sub aripa protectoare a Statului - care, în concepția tovarășilor, are un rol "reglator". În optica P.C.R. '94, "economia socialistă mixtă, de tip concurențial, trebuie să stopeze reinstaurarea capitalismului sălbatic".

Cît privește trecutul nu prea îndepărtat, noii mentori comuniști dau vina pe cîțiva agenți cominterniști, infiltrați în conducerea partidului, care au determinat "greșelile" făcute. Această disculpare este, însă, neconformă istoriei. Este penibilă și - mai ales - nu pomenește nici un cuvînt despre dictatorul Nicolae Ceaușescu.

■ **PRINCIPII DE BAZĂ**

■ P.C.R. este partidul muncitorilor, țăranilor, intelectualilor care trăiesc prin muncă cinstită. Este continuatorul tradițiilor muncitorești, revoluționare, de dragoste față de țară și de înaltele idealuri de libertate, dreptate și de luptă împotriva exploatării de orice fel.

■ **LEGITIMITATEA ISTORICĂ A P.C.R.**

■ P.C.R. este de părere că analiza activității partidului, a realizărilor și greșelilor sale, nu are dreptul nimeni să o facă decît partidul însuși, prin membrii săi. (...) P.C.R. militează și va milita pentru înfăptuirea, pe pămîntul României, a unei societăți mai bune și mai drepte.

■ **POLITICA ECONOMICĂ**

În industrie: P.C.R. cheamă clasa muncitoare la unitate de gîndire și acțiune, în vederea apărării industriei românești, creată cu sudoarea întregului popor.

În agricultură: Fiecare țăran să dispună de 50 de ari pe care să-i poată munci iar restul din proprietate să fie inclus în asociații.

Planificarea orientativ-indicativă, o cale de dezvoltare a economiei naționale

P.C.R. pune la baza strategiei de conducere a economiei naționale necesitatea planificării orientativ-indicative o planificare suplă.

■ **POLITICA SOCIALĂ**

■ Politica P.C.R. are drept țel suprem ridicarea nivelului de trai, material și spiritual al întregului popor.

■ P.C.R. nu se opune apartenenței membrilor săi la cultele religioase, practicării de către aceștia a ritualurilor religioase.

Deși Guvernul a acceptat o mărire salarială, iar Parlamentul a votat o suplimentare în bugetul învățămîntului

Continuă protestul profesorilor

"Peste 70% din profesorii din România continuă să participe la acțiunile de blocare a anului școlar", ne-a declarat ieri Gheorghe Isvoranu, prim-vicepreședintele Federației Sindicatelor Libere din Învățămînt (F.S.L.I.). Reamintim că o altă federație din învățămînt, Federația Sindicatelor din Învățămîntul Preuniversitar (F.S.I.P.R.), condusă de profesorul Cătălin Croitoru, a încheiat la începutul săptămînii o convenție cu Ministerul Învățămîntului, conform căreia profesorii membri ai F.S.I.P.R. urmau să înceteze acțiunile revendicative. "Datorită acestei convenții, prin care nu s-a obținut mare lucru, profesorii au fost întărîtați, iar unele organizații sindicale afiliate la F.S.I.P.R. s-au desprins de federația respectivă și au trecut la noi", ne-a precizat Gheorghe Isvoranu.

În legătură cu solicitarea F.S.L.I. de demitere a ministrului Liviu Maior, prim-vicepreședintele acestei federații, ne-a explicat că aceasta nu este de natură politică, ci pur profesională. Referitor la revendicările pentru care militează F.S.L.I. și care nu au fost soluționate de celălalt sindicat, F.S.I.P.R., Gheorghe Isvoranu ne-a comunicat: "În primul rînd dorim votarea în cadrul Legii Învățămîntului a articolului care să stabilească procentul din P.I.B. alocat învățămîntului. Dorim mărirea salariilor începînd cu luna iunie, pentru toți lucrătorii din învățămînt, cu un procent corespunzător. Dorim suplimentarea substanțială a bugetului pentru anul în curs. Acțiunea continuă. Problema este dacă oamenii vor rezista psihic".

Pe plan local, liderii Uniunii Sindicatelor Libere din Învățămînt (sindicat afiliat la F.S.L.I.) ne-au informat că, marțea viitoare, profesorii din Iași vor organiza un marș al tăcerii din fața Inspectoratului Școlar Județean Iași pînă în fața Prefecturii. **(Dan FODOR)**

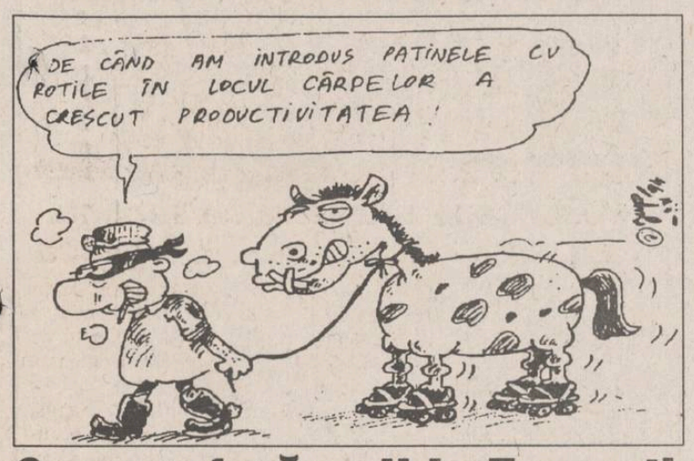

Cum se fură caii la Tomești

În ultimul timp, locuitorii județului Iași, din mediul rural, se confruntă cu un fenomen îngrozitor: hoții de animale. Găinari, hoți de porci, de vite, hoți de cai etc. provoacă mari pagube și îngrijorarea gospodarilor. În general, infractorii operează în timpul nopții și, deși fac parte din "pleava" satelor, uzează de metode perfecționate pentru a fura animale.

Un hoț de animale, Ciprian Cojocaru (13 ani), din Tomești, este cunoscut, mai ales, pentru metoda prin care fură caii. În timpul nopții, el intră în gospodăriile oamenilor fără a fi simțit de cîine. Apoi leagă boturile cailor și le învelește picioarele în cîrpe. După ce fură caii, dispare două zile din sat. Ultimul cal pe care l-a furat Ciprian a fost vîndut recent de infractor cu suma de 50.000 lei.

Ion Corjan (19 ani), din Costuleni, este un găinar care provoacă spaima oamenilor care îl zăresc în apropierea caselor lor. Orice măsură de prevedere este în zadar: Ion este infailibil, furînd pe neașteptate. Ultima "lovitură" a dat-o săptămîna trecută cînd a șterpelit "dintr-un foc" 3 curcani, 15 găini și cîteva găște.

El a fost adus la Iași în această săptămînă, pentru a fi expertizat de o comisie de medici. Ion Corjan a mărturisit în fața medicilor că nu se poate abține să nu fure, deoarece îi plac animalele. El a recunoscut că a făcut cinci ani în clasa I și un an în clasa a II-a "adică - a spus el - am absolvit șase clase".

Polițiștii satelor au mult de furcă cu acești indivizi. "În general - ne-a informat un șef de post - prejudiciile sînt greu de recuperat". **(Silviu LABEȘ)**

Catastrofa ecologică de Podu Iloaiei a produs o pagubă de 200 milioane lei

■ *unitățile agricole care au deversat substanțe toxice în lac au fost amendate cu cîte două milioane lei*

Ieri, Asociația Județeană de Vînătoare și Pescuit Sportiv, împreună cu militari din Garnizoana Iași au finalizat lucrările de îngropare a peștelui mort din lacul Podu Iloaiei. În ultimele zile nu s-a mai semnalat pește mort în apă, Nae Mîndru, secretarul AJVPS, consideră că în apă a mai rămas pește viu în cantități apreciabile. După evaluările făcute de specialiști, pagubele se ridică la 142.600 kg de pește mort, în special caras. Acest dezastru s-a datorat deversării unor substanțe toxice de la S.C. "Avicola" S.A. Tg. Frumos și "CIP Tomești" - ferma Războieni, la care s-au adăugat temperaturile ridicate din ultima perioadă. Pagubele de aproximativ 200 milioane lei urmează să fie suportate de unitățile care s-au făcut vinovate de producerea acestui incident. A fost sesizată Procuratura, iar unitățile care poluează apa lacului au fost amendate de R.A. "Apele Române" cu cîte 2 milioane lei. Aceste

unități vor fi acționate în judecată pentru a fi obligate să plătească toate daunele produse.

În cursul săptămînii viitoare, în lacul de la Podu Iloaiei se va pescui cu scule industriale (năvoade), pentru a se putea evalua cantitatea de pește ce a rămas în lac: De asemenea, conducerea AJVPS va hotărî dacă această cantitate de pește poate satisface cerințele pescarilor sportivi, care își vor începe activitatea la data de 15 iunie a.c. **(Ovidiu SCUTELNICU)**

Astăzi, la Cluj, conferință de presă de gradul zero

Patronul de la CARITAS se arată în public

■ *el se va afla față în față cu ziariștii, păgubiții și autoritățile locale*

În cursul zilei de 2.06.1994, redactorul ziarului "Monitorul" l-a contactat pe colonelul (r) NICOLAE IONAȘCU, vicepreședintele Asociației Pro-Caritas-Cluj, care ne-a comunicat:

"Conferința de presă convocată la data de 3 iunie 1994, în incinta Liceului nr. 5 din Cluj, vrea să limpezească definitiv situația privind restituirea sumelor depuse. Inițiativa conferinței aparține Asociației Pro-Caritas, Asociației naționale împotriva corupției și Asociației persoanelor păgubite. Au fost invitați reprezentanți ai Ministerului Finanțelor, Garda Financiară, Parchet, Poliție, S.R.I. Se dorește în mod deosebit prezența lui Ioan Stoica, căruia i s-a transmis o invitație în urmă cu o săptămînă, dar la care n-a răspuns. În cursul dimineții de ieri i-a fost semnalată prezența la Cluj, iar unul din oamenii noștri i-a pus o nouă invitație în cutia poștală de la reședința sa. Prin întîlnirea de mîine sperăm să obținem înființarea unei Comisii guvernamentale care să coordoneze lichidarea circuitului și care să ofere date reale privind sumele de care dispune Stoica la această oră. Pot să vă informez că în urma demersurilor noastre energice, în ziarul "Mesagerul transilvan" de ieri (02.06.1994), a apărut un comunicat al I.G.P., semnat de general-maior Costică Voicu, în care se precizează că: "Instanțele judecătorești vor stabili în ce mod se va face restituirea banilor de la Caritas" și că "nimeni nu are nici un interes ca listele cu numele celor care au luat banii de la Caritas să nu fie date publicității". Ziarul "Monitorul" va ține la curent cititorii cu cele întîmplate la Cluj. **(Val GURALIUC)**

A reapărut revista Liceului Național Iași

Spre lumină

Iată, au început să apară, din nou, revistele școlare! Se realizează, și în acest fel, o frumoasă legătură cu tradiția. Revista Spre lumină, revistă a Liceului Național din Iași, a apărut cu același titlu în anul 1903 și este, probabil, cea mai veche publicație de acest gen din Moldova. Am primit la redacție primul număr pe anul 1994, care este, în același timp, numărul care deschide seria nouă a revistei. Este meritul conducerii actuale a liceului și a unui valoros grup de elevi de a fi reușit, într-o perioadă de secetă financiară, să tipărească o publicație sobră, elegantă, care dă seama de marele potențial al școlii ca și de faptul că, așa cum se spune în Cuvîntul de deschidere a noii serii: "nasc și la Liceul Național oameni", parafrazîndu-l pe cronicar.

Acest prim număr, pe paginile 2-3, readuce în memoria actualilor elevi cîntecul "Spre lumină", a cărui muzică este semnată de Enrico Mazzetti, pe versurile fostului elev al Naționalului, Mihail Sadoveanu. Este, probabil, imnul liceului. Nu știu exact, pentru că nu se specifică acest lucru nicăieri. În Colectivul de redacție al revistei descoperim elevi care, deja, s-au făcut remarcați în presa ieșeană, ca și la olimpiadele școlare. Interesantă este rubrica "Din arhiva liceului" care, sperăm, va continua și în alte numere viitoare.

Celelalte rubrici ale revistei sînt: Poesis, Glose, Adolescența e-o frînghie de aur legînd Nadirul și Zenitul, Note de călătorie, Flash-uri, Cărți, spectacole, expoziții, De la rătăcire la adevăr, cîteva pagini în limba franceză.

Este pentru mine tonifiant și, în același timp, e un semn de normalitate această (re)apariție a unei vechi și serioase reviste școlare. Nu putem să nu amintim, în final, cîteva nume care ne-au reținut atenția în acest număr: Oana Luca, Paula Ciobănică, Diana Cozma, Alisa Vitner, Carmen Ambăruș, Ioana Ștefaniu, Carmen Frăsilă, Cristina Misievici, Raluca Țăranu, Corina Golgoțiu, Crăița Florescu, Zenobia Pohoață, Mihai Scărlătescu, Ioana Holban, Cristina Romilă, Irina Dorobăț, Cosmin Roman, Raluca Herghelegiu, Claudia Musteață, Evagrina Popescu, Nadia Beniuga, Raluca Manoliu, Dan Frunzetti, Diana Diaconu, Ionuț Gălea și Flavia Marcu. Cu siguranță, multe dintre numele de mai sus vor deveni nume de referință în viitor. Oricum, pînă atunci, merită felicitări toți acei care au contribuit la reapariția revistei "Spre lumină". **(Dorin POPA)**

Slujbă de pomenire în memoria mareșalului Ion Antonescu

Cu ocazia împlinirii a 48 de ani de la execuția mareșalului Ion Antonescu, Asociația Veteranilor de Război, filiala Iași, a organizat o slujbă de pomenire. Circa 30 de persoane, majoritatea peste 70 de ani, au participat cu emoție la comemorarea mareșalului Antonescu și la slujba oficiată de preotul Mircea Stoleru, de la Biserica "Metocul Maicilor". Personalitate controversată, cu un rol deosebit de important în istoria anilor 1940-1944, Ion Antonescu nu a fost uitat de generațiile care-și trăiau anii studenției în timpul celui de-al doilea război mondial. "Merită să fie în rîndul sfinților", a afirmat Constantin Bucos, președintele filialei Iași a ANVR. Cei prezenți au remarcat cu amărăciune absența reprezentanților generațiilor mai tinere, care, "preocupați de grija zilei de mîine, uită să-și cinstească eroii". **(Cristina LECA)**

Nivelul rîului Prut va crește

Nivelul apei rîului Prut va cunoaște o creștere însemnată în următoarele zile. Conform informațiilor puse la dispoziție de Regia Autonomă "Apele Române" Iași, la barajul de la Stînca Costești s-au deschis ambele hidrocentrale, debitele uzinale depășind 100 de metri cubi pe secundă. În aceste condiții, nivelul Prutului va crește, dar nu va depăși albia minoră. Cauza o constituie creșterea, în această perioadă a anului, a necesarului de apă pentru irigații. Măsura va rămîne în vigoare pînă în luna august. **(Cristian DUNAR)**

Procesul început toamna trecută nu și-a găsit încă deznodămîntul

Cazul Schrotter se va judeca la Suceava

■ *ieri, la proces, nu au fost prezenți nici învinuita, nici avocatul apărării*

Curtea Supremă de Justiție a admis cererea Irinei Schrotter, patroana firmei "Exclusiv", de strămutare a procesului în care a fost inculpată pentru săvîrșirea infracțiunii de luare de mită. Parchetul de pe lîngă Tribunalul Iași a acuzat-o pe Irina Schrotter că a pretins și a primit de la 40 de studenți pakistanezi suma de 4.000 dolari promițîndu-le că va interveni la profesorul Eugen Carasievici de UMF Iași să-i promoveze la examenul de imunologie. Trimisă în judecată pe data de 30 decembrie, inculpata a solicitat Curții Supreme de Justiție, o lună mai tîrziu, strămutarea procesului. Judecarea dosarului a fost suspendată și, ieri, o instanță a Tribunalului Iași a scos de pe rol acest proces pentru a fi strămutat la Suceava. La ședința de ieri nu au fost prezenți nici avocatul apărării, Mihai Vlasov, și nici învinuita. **(Adina SCUTELNICU)**

ASTĂZI A APĂRUT

Monitorul TV

CUPRINDE PROGRAME Tv LOCALE, NAȚIONALE ȘI SATELIT

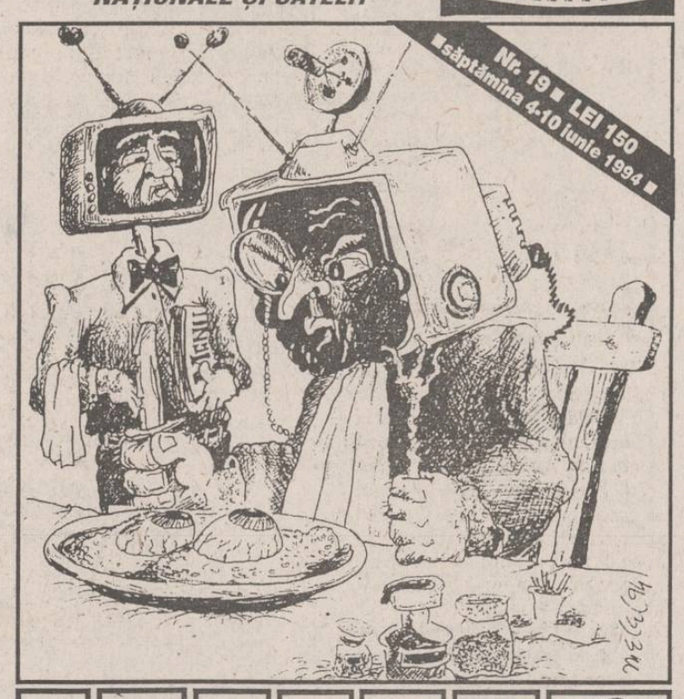

TVR MTV PRO 7 5 SAT 1 CARTOON NETWORK

KUMKAYA CUPTOR S.R.L.
Tel: 01/210.80.82; Fax: 01/210.02.29
Șos. Ștefan cel Mare nr. 15 Bl. 15, Sc. B, Et. 3, Ap. 9 sector 2, București

Vă oferă "la cheie" cele mai RENTABILE LINII DE PANIFICAȚII ȘI MORĂRIT

Posibilități de acordare credit, garantat de societatea noastră. Avans minim.

■ 12 luni garanție ■ gratuit - proiectare amplasament utilaje ■ asigurăm piese de schimb și service post garanție ■

FIABILITATE PRIN CALITATE

Utilajele firmei se pot achiziționa și separat. Nu ezitați! Sunați acum!

S.C. FORTUS S.A. (fost C.U.G.), Iași, Bd. Poitiers nr. 10

Organizează, pe data de 6 iunie a.c., concurs pentru ocuparea a două posturi de CONSILIER JURIDIC.

Condiții de participare la concurs:
● absolvenți Facultate de Drept ●
● vîrsta maximă 45 de ani ●

Acte necesare la înscriere:
■ cerere de înscriere;
■ copie act studii;
■ curriculum vitae;
■ copie carnet de muncă.

Înscrieri și relații suplimentare la sediul societății, Serviciul resurse umane, telefon 123500, interioare 201, 251, 261, pînă la data de 3.06.1994.

s.c. fortus s.a.

Urmăriți marele concurs
"ASCULTAȚI ȘI CÎȘTIGAȚI!"
organizat de
RADIO NORD-EST IAȘI
72,44 FM - STEREO

În perioada 30 mai - 3 iunie 1994, Radio NORD-EST organizează un mare concurs dotat cu premii atractive, oferite de sponsori.

Ce trebuie să facă ascultătorii postului de Radio NORD-EST?
Simplu!
În fiecare zi, în perioada 30 mai - 3 iunie, pe postul de radio Nord-EST în anumite momente, între orele 9,00-13,00, vor fi difuzate numele firmelor care organizează concursul în ziua respectivă și produsele oferite de acestea. Ascultătorii atenți ai postului de radio vor reține numele firmelor și produsele oferite.
În partea a doua a concursului, în anumite momente, între orele 17,00-19,00, animatorul va difuza numele unui produs.
Primul concurent care va reuși să sune la postul de Radio NORD-EST (tel. 142446) și va spune corect numele firmei care oferă produsul devine cîștigătorul acelui produs!
Animatorii vă vor atenționa de fiecare dată atunci cînd difuzează o etapă a concursului.
Cîștigătoarea concursului de ieri este Aneta BLAGA - un filtru de cafea oferit de firma BLACK & DECKER Moldova Service.
Astăzi, o nouă etapă!
Ascultați RADIO NORD-EST și veți cîștiga!

SOCIETATEA COMERCIALĂ RADIX SRL
Piața Unirii 12
Tel.: 032/143037
fax: 032/114705

Vă punc la dispoziție următoarea gamă de produse ale firmei HEWLETT PACKARD:
- calculatoare personale;
- calculatoare portabile;
- servere de rețea;
- imprimante de birou;
- imprimante de rețea;
- echipamente de rețea;
- echipamente periferice pentru proiectare asistată de calculator;
- echipamente externe pentru stocarea datelor;
- consumabile;
- sisteme de calcul RISC/UNIX pentru aplicații comerciale;
- stații grafice RISC/UNIX;
- terminale.

Produsele HEWLETT PACKARD sînt întotdeauna de preferat în afara cazului cînd nu vi le puteți permite.

Authorized Dealer
hp HEWLETT PACKARD

Săptămîna viitoare se anunță deosebit de furtunoasă în Parlamentul României

După 3 ani și 15 variante proiectul Legii învățămîntului a ajuns în Camera Deputaților

■ *el prevede reinstaurarea învățămîntului obligatoriu de opt ani și reînființarea școlilor de ucenici*

Majoritatea parlamentară a refuzat ieri orice concesie deputaților maghiari pe marginea articolului opt, care pune problema limbilor de predare. După ce stipulează dreptul minorităților la învățămînt în limba maternă, articolul amintit obligă la însușirea limbii române ca limbă oficială de către toți cetățenii, indiferent de naționalitate. UDMR a propus ca legea să se limiteze la studiul limbii române, însușirea fiind greu de măsurat. Însă, așa cum era de așteptat, majoritatea a rămas la părerea ei.

La paragraful următor, ce stipulează întocmirea tuturor actelor oficiale ale școlilor în limba română, UDMR consideră că formularea ambiguă de "acte oficiale" va face ca inspectorii de învățămînt să poată pretinde chiar profesorilor de limba maghiară să-și facă planurile de lecție în românește. La fel, procesele verbale ale consiliilor profesorale ale școlilor maghiare vor trebui redactate tot în limba română, ceea ce UDMR consideră aproape un afront.

Iată de ce UDMR a încercat să amendeze proiectul, în sensul în care numai actele școlilor adresate instituțiilor statului să fie redactate în românește, amendament respins, ca și cele precedente.

În ce privește aliații din opoziție ai UDMR , ei s-au mulțumit să susțină colegii maghiari în surdină; la votarea amendamentelor UDMR, unii deputați din dreapta sălii, în special țărăniști, s-au abținut. Un motiv în plus de îngrijorare pentru UDMR.

Restul opoziției parlamentare este de acord cu unele puncte ale proiectului legii, dar are și unele critici, legate, de pildă, de faptul că inspectorii școlari nu sînt selecționați prin concurs, ci numiți.

"Ideea de stabilitate și continuitate în învățămînt nu se va realiza dacă se va menține în picioare prevederea ce stipulează ca inspectorii școlari și adjuncți să fie numiți prin ordin al ministrului", a declarat deputatul PNȚCD Gabriel Țepelea.

Dezbaterea Legii imobilelor naționalizate - prilej unic de acumulare a capitalului electoral

■ **la ora actuală există circa 800.000 de chiriași și un sfert de milion de proprietari de case naționalizate**

Între opoziție și arcul majoritar există o adevărată prăpastie în ce privește principiul fundamental care ar trebui să stea la baza legii, diferență care se regăsește în cele trei proiecte înaintate la comisia de specialitate: unul din partea Guvernului și două din partea PNȚCD și PL '93. Executivul dorește să restituie foștilor proprietari sau moștenitorilor acestora doar un apartament la alegere și despăgubiri limitate în cazul în care posedau mai multe locuințe. Chiriașilor din apartamentele restituite în natură li se vor prelungi contractele de închiriere pe o perioadă de cinci ani.

În schimb, Opoziția este în favoarea unei restituiri integrale a tuturor imobilelor naționalizate, cu asigurarea unor garanții pentru actualii chiriași. Varianta finală a proiectului de lege conține, de fapt, principiul propus de Guvern: restituire parțială și despăgubire. Dincolo de argumentele și principiile invocate de ambele părți, se ascund interese politice și calcule electorale. În dezbateri urmează să se decidă soarta a 250.000 de case naționalizate. Dacă acestea ar fi restituite integral, PDSR ar satisface un sfert de milion de proprietari. Dar ar pierde, probabil, sprijinul a 800.000 de chiriași care locuiesc în prezent în aceste case. Iar unii dintre aceștia din urmă au avut și mai au oarecare influență în cercurile puterii.

Este de așteptat ca majoritatea să-și impună în final punctul de vedere, dar, fiind o lege organică, Opoziția ar putea încetini considerabil ritmul dezbaterilor, dînd peste cap planul declasat al PDSR de a trece legea pînă la încheierea actualei sesiuni parlamentare.

Remanierea va avea loc în maxim o săptămînă

■ **susține Ioan Gavra, vicepreședintele PUNR**

- Care este stadiul negocierilor PUNR-PDSR în vederea preconizatei remanieri guvernamentale?

- De fapt PUNR nu a cerut două posturi, ci mai multe, respectiv patru și pe toate patru le-a obținut. Lucrurile stau cu totul altfel decît cum mai scrie prin ziare, din diverse "surse de intoxicare". Deci tot ce este trecut în protocolul nostru semnat cu PDSR se realizează conform înțelegerii inițiale. Noi propunem patru specialiști - și dl. Tabără e tot specialist, ca specialist îl propunem. Sigur că este membru PUNR și vicepreședinte, șef de grup parlamentar la PUNR, dar asta nu este important, deci noi îl propunem ca specialist. Dorim un guvern de specialiști. Cele patru propuneri ale PUNR intră în guvern ca portofolii ministeriale de rang I. Mai departe, sigur, secretari de stat, directori pe verticală pînă în județe, prefecți, și așa mai departe.

- Care sînt aceste patru portofolii ?

- Agricultura, comunicațiile, justiția și transporturile.

- A negociat PUNR toate aceste chestiuni cu PDSR?

- Am negociat cu PDSR pînă am încheiat protocolul. De la data semnării protocolului nu se mai negociază, ci se aplică protocolul conform înțelegerii. Noi nu mai negociem cu nimeni, nu avem cu cine negocia. Este primul protocol serios încheiat în România după 1990 între două partide. În prima parte a protocolului e programul de reformă, și în a doua, sînt solicitările noastre, ca acest guvern să fie un guvern de specialiști, de tehnicieni, și nu de "bramburiști" sau de oameni puși pur și simplu pe linie de partid și care să facă reformă și privatizare în România.

- Ce personalități veți propune pentru aceste patru portofolii ?

- Specialiști pe domenii. Oameni care au deținut responsabilități și competențe la nivelul județelor, probați, deci profesioniști, nu personalități. În România avem prea multe personalități, dar care n-au competență sau care au fost înainte personalități.

- Nu puteți da nici un nume ?

- Nu contează numele. Contează ce vor face. Și ce au, ca materie cenușie, în domeniul lor respectiv de activitate.

- Cînd va avea loc această nouă remaniere guvernamentală ?

- În maxim o săptămînă.

(Florin GHEȚĂU, Radio Nord-Est)

18,3 miliarde dolari investiți în Europa Răsăriteană

Pe data de 1 ianuarie 1994, volumul total al investițiilor străine în Bulgaria, Ungaria, Polonia, Slovacia, Cehia, România și țările fostei URSS a fost estimat la 18,3 miliarde dolari, dintre care 10 miliarde dolari în Ungaria, Polonia și Cehia, a informat ultimul număr al publicației Balkan News. Ungaria continuă să fie țara cu economia în tranziție care atrage majoritatea investițiilor străine (peste 6 miliarde dolari). Statisticile arată că majoritatea capitalului străin provine din țările occidentale (în jur de 77% în cazul Ungariei și 92% în Slovenia). Cu excepția Estoniei, peste jumătate din investițiile străine directe sînt făcute în sectorul produselor manufacturate. Dintre factorii care atrag investițiile străine sînt recentele modificări ale legislației, cum este cazul Federației Ruse, Ungariei, Kazahstanului și Ucrainei.

Tribunalul Internațional de la Haga își intră în atribuții

Primul raport despre ororile razboiului din fosta Iugoslavie

■ **nici una dintre cele trei părți aflate în conflict nu este mai vinovată decît celelalte**

In cel mai zguduitor raport elaborat pînă în prezent despre atrocitățile din fosta Iugoslavie, o comisie ONU relatează că există dovezi privind un posibil genocid în unele zone. Comisia afirmă că sîrbii se fac responsabili pentru cea mai mare parte a faptelor reprobabile și adaugă faptul că nu există premise pentru a susține că facțiunile beligerante sînt echivalente din punct de vedere moral. De asemenea, se arată că există dovezi în sprijinul acuzației care susține că așa-zisa purificare etnică a reprezentat o politică deliberată a conducerii sîrbilor bosniaci. Corespondentul BBC la ONU consideră că secțiunea cea mai șocantă a raportului ar putea fi cea care se referă la condițiile din sutele de tabere de detenție, unde se afirmă că ar fi avut loc execuții în masă, torturi și violuri, fiind prezentate și dovezi despre violarea unor mame în fața copiilor minori și despre îngroparea de vii a unor prizonieri bolnavi și răniți. Purtătorul de cuvînt al Înaltului Comisariat ONU pentru

Sate întregi au fost, practic, rase de pe fața pămîntului

Refugiați de la Zagreb, Peter Kesler, a declarat că sîrbii bosniaci continuă să-i hărțuiască pe musulmanii și croații care trăiesc în zonele ocupate de ei, din nordul Bosniei. El a arătat că inexistența oricărei garanții privind drepturile omului face ca această regiune să fie de nelocuit pentru cei care nu sînt sîrbi. Din cei jumătate de milion de musulmani și croați, care locuiau în nordul Bosniei înainte de 1992, au mai rămas doar 100.000. Cel puțin 500 de refugiați musulmani și croați, care au fugit spre Croația la începutul acestei săptămîni, a relatat despre faptul că sînt obligați să-și părăsească locuințele și locurile de muncă, uciderea lor de către bande înarmate sau concentrarea forțată a acestora în armata sîrbilor bosniaci.

A decedat celebrul porc Jeffrey Jerome

Jeffrey Jerome, un porc devenit celebru după ce a fost expulzat de autoritățile din Houston, a ajuns în raiul porcilor după ce a fost lovit de un trăznet la o fermă texană. Animalul de 550 kg, care ar fi împlinit șapte ani în iulie, a apărut pe primele pagini ale ziarelor cînd un congressman a încercat fără succes să introducă un amendament care să-i permită porcului să rămînă în Houston. Victoria Herberta, proprietara lui Jeffrey, a fost silită să-l dea în grijă la o fermă din San Marcos. "E cumplit", a declarat stăpîna fermei unde Jeffrey a murit luni. "A fost pur și simplu prăjit. Și îi era atît de frică de furtună". Mama lui Jefrey, scroafa Priscilla, a fost supranumită "Porcul Înotător" după ce și-a cîștigat faima salvînd un copil de la înec, relatează REUTER.

Jogging-ul președintelui Bill Clinton a paralizat circulația la Roma

■ *el a fost însoțit de claxonatul șoferilor supărați că nu puteau ajunge la serviciu*

O bună parte a Romei a fost blocată la o oră de vîrf, joi, cînd președintele american Bill Clinton și-a început vizita în Italia printr-un jogging. Poliția a închis artera principală de lîngă locuința ambasadorului, unde Clinton și Hillary locuiesc pe timpul vizitei, pentru ca liderul alergător să poată parcurge în deplină siguranță distanța către parcul de pe Via Borghese. El a fost însoțit de ambasadorul Reginald Bartholomew și de bodyguards americani și italieni în pantaloni scurți, precum și de o fanfară de claxoane din partea automobiliștilor frustrați care nu puteau ajunge la serviciu.

În China, șirul execuțiilor continuă

■ **la ultima dintre ele au fost executate 35 de persoane pentru crime, jafuri și violuri**

La data de 27 mai, în orașul Chongqing, din sudul Chinei, au fost executate 35 de persoane, acuzate de crimă, viol și jaf, a anunțat joi presa chineză, citată de REUTER. "Acuzațiile formulate împotriva celor condamnați erau deosebit de grave, iar metodele utilizate de aceștia au fost mult prea violente. Dacă nu i-am fi ucis, nu am fi putut stăvili mînia populară", se arată în paginile ziarului China Procuratorate News. La sfîrșitul lunii mai, în provincia Guangdong, din sudul Chinei, alte 33 de persoane au fost condamnate la pedeapsa capitală pentru furt de mașini, iar în provincia Gansu au fost ordonate alte 20 de execuții pentru acuzația de corupție și pentru crime deosebit de violente.

Avantajul suedezilor

Concediul de paternitate va deveni obligatoriu

■ **el va avea durata de maxim un an, iar legea va intra în vigoare la 1 ianuarie 1995**

Concediul de paternitate, un lux pentru tații din multe părți ale lumii, va deveni obligatoriu în Suedia, relatează REUTER. Parlamentul suedez a votat o lege ce va intra în vigoare pe 1 ianuarie 1995 și care îi silește pe bărbați să-și ia o lună de concediu - cu plată - la nașterea copilului, pentru a participa așa cum se cuvine la problemele familiale. În caz contrar, ei își pierd dreptul la o generoasă compensație salarială. Propunerea a fost sprijinită de toate partidele, cu excepția formațiunii de dreapta Noua Democrație, care nu consideră că statul trebuie să decidă cine stă acasă cu copiii. Conform legii în vigoare, mama și tatăl pot să împartă între ei, după cum doresc, un an de concediu plătit. Noua lege cere ca ambii părinți să-și ia liber o lună după nașterea copilului, pentru a păstra compensația de 90% din salariu în următoarele zece luni, față de 80% dacă refuză concediul. Norvegia este singura țară care mai alocă vacanțe obligatorii pentru proaspeții tătici, precizează REUTER.

TELEX

■ **O rachetă ucide 21 de oameni în Aden**

O puternică explozie a zguduit zona de lîngă aeroportul Adenului, canalul de televiziune CNN anunțînd că forțele sudiste au interceptat o rachetă în aer. Șrapnelele au lovit o mulțime în apropierea unei moschei, 21 de persoane pierzîndu-și viața. Atacul survine la mai puțin de 5 ore după ce Consiliul de Securitate al Națiunilor Unite a solicitat încheierea imediată a ostilităților din Yemen.

■ **Uniunea Europeană deschisă Estului**

Uniunea Europeana nu va putea supraviețui decît dacă va admite în rîndurile ei 10 țări central și est-europene - a subliniat ministrul de externe al Franței, Allain Juppé, în fața unui auditoriu format din experți în economie și industrie. Șeful diplomației franceze a reliefat necesitatea aderării la Uniunea Europeană a Poloniei, Ungariei, Cehiei, Slovaciei, României, Bulgariei, Sloveniei și a celor trei țări baltice

■ **EURODISNEY va fi salvat din punct de vedere financiar**

Un prinț din Arabia Saudită urmează să cumpere pînă la un sfert din acțiunile companiei EURODISNEY, care se confruntă cu grave probleme financiare. Prințul, Al Walid Bin Talal Bin Abdul Aziz, președinte al Băncii Unite Comerciale din Arabia Saudită, este un nepot al Regelui Fahd. Decizia sa a fost salutată de companie, care a pierdut anul trecut circa un milion de dolari. Dar de mult mai mare importanță este promisiunea prințului de a asigura aproximativ 100 de milioane de dolari, pentru a continua construcția începută la viitoarea clădire a Centrului Convențional, care va putea fi utilizată pentru conferințe, ceea ce va aduce beneficii suplimentare Parcului de distracții.

ASTĂZI A APĂRUT
SĂPTĂMÎNAL AL ÎNTÎMPLĂRILOR SENZAȚIONALE ■ UNIC ÎN PRESA ROMÂNEASCĂ
expres monitorul
An II, Nr. 22 (70), 3 - 9 iunie IUNIE 1994 ■ 8 PAGINI - 150 LEI
GĂRZILE PARANORMALE ALE PREȘEDINTELUI
GRĂDINIȚA FANTOMELOR
"oamenii se trezesc dintr-un coșmar în viață sau trezi de urechi"
citiți pagina 2
Citeva persoane cu puteri extrasenzoriale veghează la deplina siguranță energetică a șefului statului. Nici un atac nevăzut nu poate avea loc fără ca acestea să "simtă"
citiți pagina 4

s.c. Metalo-Chimice s.a.
IAȘI
Str. Sfîntu Lazăr nr. 4, bl. Peneș Curcanu
organizează concurs pentru ocuparea posturilor de
JURIST CONSULT și ȘOFER
Condiții: studii specialitate și 5 ani vechime; categoria B și C.
Concursul va avea loc la data de 10 iunie 1994 la sediul societății, ora 10,00.
Relații suplimentare la telefon 115506, sau direct la sediul societății.

ALL SOUND
astă-seară, între orele 19⁰⁰-24⁰⁰
la terasa Bolta Rece
Nostalgic Rock & Blues '50 - '80
cum nu ați mai ascultat vreodată pe o terasă:
● Rod Steward - Vagabond Heart
● Mariah Carey
● Eayles - Greathe Hits
● Country Western I
● Led Zeppelin - Remarkers I
ALL SOUND
Sponsor muzical: bineînțeles, casetele ALL SOUND

FIRMA NEST vinde
en gros și en detail
♦ mobilier din PVC pentru grădină (import Grecia)
♦ umbrele multicolore

en gros
♦ Busuioacă de Bohotin - Podgoria Huși - preț 840 lei sticla
♦ ciocolată import (gramaje mici)
♦ biscuiți import
♦ napolitane GOFRET
♦ napolitane cu ciocolată
♦ planetare GLENTZER
Prețuri negociabile
♦ șervețele import (100 buc./pachet) 655 lei/pachet
DEPOZIT str. C.A. Rosetti nr. 1 (Podu de Fier), lîngă Agenția Loto-Prono.
Program: luni-vineri 9⁰⁰-18⁰⁰ sîmbătă-duminică 10⁰⁰-13⁰⁰
NORD-EST GROUP S.R.L.

CAFEAUA DE DIMINEAȚĂ

Documente omenești: un copil devine gaj al unei dispute, un denunț grav și alte cazuri disperate

Aurel LEON

Mi-am luat angajamentul într-o recentă tabletă că, nevoit fiind de a noastră deontologie profesională, voi mai prezenta și niște documente de viață ceva mai amare, preparate din mătrăgună, nu a lui Machiavelli, ci autohtonă. Să citim înduioșătorul lamento al unei mame:

"Am introdus divorț cu Popovici Florin (B-dul Independenței nr. 9, bloc A1-4, scara B, et.8., ap. 25) pe 24 iulie 1992 și s-a încheiat în martie 1994 (fără recurs), în urma căruia minorul Popovici Cezar Radu a fost încredințat mamei (sentința executorie nr. 251 - dosar 590/1993), în care se specifică că nerespectarea actului are urmări penale. În toată această perioadă, numitul Popovici Florin a refuzat după cum s-a stabilit, să-și viziteze copilul la domiciliul mamei (de două ori pe lună, între orele 10-12 - dosar 14.916/1992) și a preferat să-l ia forțat de pe stradă, reținîndu-l mai întîi cu zilele, apoi cu săptămînile și în final, la 24 martie, l-a răpit de pe stradă.

Începînd cu această dată, Poliția municipiului Iași a întocmit dosar cu martori pentru cele întîmplate.

Datorită sfidării autorității Poliției municipiului, a reclamațiilor nenumărate făcute la adresa polițiștilor, s-a ajuns la refuzul înapoierii copilului pe data de 6 aprilie, atît al lui cît și al mamei sale, Popovici Ana, părtașă la faptele fiului său. Poliția municipiului Iași a cerut Primăriei efectuarea unei anchete sociale la el acasă, care din păcate a fost făcută unilateral și inexact.. Nu s-a menționat faptul că acesta nu i-a plătit copilului nici un fel de pensie de întreținere de pe data de 21.I.1991, nici faptul că mai are un copil din prima căsătorie (obținut prin presiune psihică și crescut de o bunică bolnavă, de peste 70 de ani).

Pe data de 24 aprilie, Poliția municipiului Iași în discuție cu Procuratura a propus neînceperea urmăririi penale, din cauza anchetei sociale efectuate. Acest tată, subinginer de profesie, care a adunat avere fără a ține cont de concepțiile de viață ale soției, avînd acte de violență cu toată familia, a sechestrat împreună cu mama sa, Popovici Ana, acte și bunuri personale, evaluate atunci la peste un milion lei, inițial în schimbul împăcării și ulterior în schimbul copilului și al semnăturii de renunțare de către subsemnata a oricăror pretenții materiale (partaj).

Intenția acestui tată este de a educa copilașul împotriva mamei, transformîndu-l într-un obiect de șantaj pentru a-și atinge scopùl meschin, exact ca în cazul primei căsătorii, cînd datorită influenței nefaste a tatălui, băiatul său din această primă căsătorie, Popovici Viorel, elev la Liceul de Muzică, a refuzat să-și urmeze mama, o persoană deosebită atît din punct de vedere intelectual, cît și moral".

Deci e la mijloc un copil, care a împlinit trei anișori la 20 mai 1994, și care trebuie să crească lîngă dragostea mamei. Cred că de acest lucru e convins atît dl. Florin Popovici cît mai ales mama d-sale, d-na Ana Popovici. Nu înțeleg de ce dumnealor se complac din egoism să chinuie un copil! I-au ascultat oftatul prin somn? De altfel, ca și în cazul următor, în care dl. subinginer Neagu Gheorghe, de pe strada N. Iorga nr. 7, stimulat de o tabletă a noastră privind reușita unor ingineri proiectanți ca N. Vericeanu, Vlad Tonegaru, Paul Moruzi, N. Munteanu și alții cu care a fost coleg de serviciu, îmi trimite o depeșă în care scrie:

"Pe data de 5 februarie a.c., am fost la redacția «Monitorului» unde am discutat cu redactorul de serviciu, rugîndu-l să publice o notă sau un articol, avînd în vedere datele pe care i le-am comunicat cît și în baza scrisorii către redactorul șef pe care v-o prezint în copie. Pentru că pînă acum nu s-a publicat nimic, iar în filiala Iași a RA «Apele Române» nu s-a schimbat nimic, matrapazlîcurile continuînd chiar dacă eu am anunțat în scris și o echipă de control financiar. Ba s-a schimbat ceva: s-au făcut cîteva hîrtii care încearcă să acopere cîteva găinării, un gestionar sau niște funcționari incompetenți și dezinteresați. Vă scriu acum pentru că în urma celor sesizate de mine, Consiliul de Administrație a hotărît în mod unilateral să îmi desfacă contractul de muncă pe motiv că numai postul meu s-a desființat prin reducerea schemei.

Deși sînt subinginer, am 27 ani vechime, deși în ultimii ani am fost adjunctul șefului și în cei 27 de ani nu am nici un fel de sancțiune, nu am lipsuri, nu am întîrzieri, nu am nici un concediu medical, deși îmi execut toate sarcinile de serviciu și cu orice ocazie îmi suplinesc cu ușurință colegii, deși am executat lucrări și servicii dificile, mi s-a desfăcut contractul de muncă (unul din motive este că la un test ridicol, întocmit de directorul tehnic Stelea Coșu, am obținut numai nota 9,75, test pe care îl pot pune la dispoziția oricărei reviste de umor).

De fapt, motivul real este că am devenit incomod, arătîndu-le directorilor de mai multe ori matrapazlîcurile din filială, și am dorit să-mi fac treaba (și să se facă treaba) cît mai corect. Mie mi s-a desfăcut contractul de muncă în timp ce se angajează personal (nu s-a făcut nici o redistribuire), în timp ce sînt mulți navetiști cu gospodării la țară, (gospodării unde se mai găsește cîte ceva și pentru conducători), în timp ce avem salariați de peste 75 de ani (specialiști care domiciliază în București «lucrează» la Iași și locuiesc la cîte o acumulare (Pîrcovaci, Rediu etc) făcînd o «navetă» extrem de costisitoare, în timp ce parte din salariați și mare parte din șefi (șeful serviciului Plan, Anușca, șeful serviciului Aprovionare - Baran, director tehnic - Stelea Caşu etc, etc) au societăți particulare (ei sau familiile lor) folosind din plin cele 480 minute și în timp ce alții (directorul economic Potorac) fac parte din consilii de administrație pe la alte unități.

Acestor directori (manageri?) le convine situația deoarece au la dispoziție break-uri sonorizate stereo, cu șoferi, au salarii foarte bune, au secretare, fac tot felul de vizite de «lucru» în țară sau străinătate, Moldova, Franța, China etc, sau primesc vizite și bineînțeles nu au nici un fel de probleme cu producția deoarece pentru producție nu sînt bani. Și ca o ironie la toate acestea, unul din cei 8 (opt) directori (manageri ??) afirma că «trebuie să angajăm niște manageri pentru a rezolva problemele» din filiala Iași a RA «Apele Române». Și pentru ca toate acestea să nu se afle (și multe, multe altele) și pentru că eu am făcut numeroase observații, trebuia să fiu dat afară din serviciu.

Am scris directorului general o scrisoare la care am atașat cîteva colaje din "Monitorul", scrisoare în care am explicat că cei ce nu-și fac treaba, dar sînt dispuși la orice fel de compromis, sînt bine așezați în jurul conducerii și că probabil în cel mai scurt timp se va ajunge ca la «Țesătoria» din Țibănești.

Probabil că această scrisoare a pus capac la toate, mîndria personală a întregului Consiliu de administrație izbucnind.

Domnule Aurel Leon, prin această scrisoare nu doresc să se înțeleagă că țin așa de mult la acest serviciu (oricum aveam intenția să-mi caut altul), dar aș dori tare mult ca toți acești directori să înțeleagă că ei sînt manageri, că au obligații profesionale și morale și că ei sînt directori pentru că există și acești salariați.

Am plecat de la ICPROM prin demisie, tocmai pentru a nu fi pus în situația de a face mici matrapazlîcuri și am ajuns acum, după aproape 9 ani, să fiu dat afară chiar de cei care le fac.

Sper să vă invit peste 1(un) an să vedeți cum s-a format spiritul de inițiativă".

Un glas insistent, poate prea insistent îmi cere la telefon socoteală de ce permit ca secte religioase să devină atît de agresive. Nu mai departe, susține vocea că "Martorii lui Iehova" nu sînt altceva decît spioni americani. Îi răspund în scris că e de ajuns a mă ocupa de biserica noastră. Ea trebuie să vadă ce e cu sectele. ■

URECHEA DE CÎRPĂ

Cine poartă de grijă scriitorilor

Nichita DANILOV

În urmă cu doi ani, Societatea Comercială "Pan" SRL, al cărei patron este poetul Iulian Doroftei, și-a permis luxul de-a scoate la lumină o carte de versuri la extravaganta sumă de 1.000.000 lei, tirajul fixat fiind de 50 de exemplare. Cartea poartă un titlu șocant: **Opere alese,** autorul ei fiind atunci un debutant. În ciuda acestui fapt, pe copertă era trecut un singur nume: NIMIGEAN - ca și cum ar fi fost scris: CIORAN, grafica amintind ilustra colecție a editurii HUMANITAS.

După doi ani, Societatea Comercială "Pan" SRL își permite un alt gest, la fel de extravagant: să-l scoată pe același autor cu un alt volum de versuri, de data aceasta la prețul de 1 leu.

Recent, ambele volume, purtînd semnătura autorului, au fost achiziționate de către doctorul Armand Weiss, un german originar din România, aflat într-o vizită la Iași, dl. Weiss achitînd suma de 2.000 de mărci (aproximativ 2.000.000 lei). Întîlnindu-l în parcul Copou, în fața teiului lui Eminescu, în compania unui cunoscut medic din Iași, colecționar pasionat de opere de artă și manuscrise, i-am luat d-lui Armand Weiss un scurt interviu:

- D-le Armand, ce v-a determinat să faceți un asemenea gest?

- Consider că un asemenea autor trebuie ajutat. În România există un potențial creativ care trebuie valorificat. Un autor este "o uzină vie" care produce texte. Dacă investești în el, va produce mai mult și mai bine. Această investiție, făcută la momentul oportun, poate funcționa zeci de ani de zile. Din păcate, statul român fiind un stat sărac, nu are posibilitatea de-a face investiții în cultură...

- V-aș ruga să fiți mai explicit.

- Fiindcă sîntem în preajma bustului lui Eminescu, am să mă refer la el. Vă pot spune că pînă-n prezent Eminescu este cea mai rentabilă industrie din România. În afară de faptul că în spiritul său, și aici mă refer la limba română pe care domnia sa a modelat-o aducînd-o la forma actuală, au fost crescute mai multe generații, Eminescu continuă să producă valori și, inclusiv, bani. Gîndiți-vă: cîte instituții sînt legate de numele lui? De la școala primară pînă la facultate. Ce ar fi cultura română fără Eminescu? Și dacă în Eminescu nu s-ar fi investit, el n-ar fi fost ce este acum. Or în Eminescu s-a investit. Scriitorii sînt foarte importanți pentru o națiune mică. Ei au misiunea de a menține limba vie. Fără ei, o limbă ori se anchilozează, ori decade în barbarie. Îmi vine în minte, meditînd la această chestiune, un pasaj pe care l-am reținut dintr-o revistă interbelică, și care sună astfel: "O țară fără scriitori și fără artiști este ca o gheată fără șireturi. Oricît ar fi de elegantă, oricît ar fi de bogată, ea nu poate arăta frumusețea piciorului, or una dintre minunile lumii este un picior artistic lucrat. La Paris poți vedea cele mai frumoase picioare și dacă ele sînt admirate, faptul se datorează tot atît de mult ghetelor, cît și șireturilor." Deci, continuă dl. Armand, eu n-am făcut decît să achiziționez niște șireturi, cizmele le-am lăsat pe seama edililor dumneavoastră.

- D-le Armand, de ce n-ați sponsorizat, ca să folosesc un termen la modă, o instituție sau o revistă culturală, ci v-ați oprit la un autor?

- Îmi place să merg direct la țintă. N-are rost să ne încurcăm cu o revistă care nu se știe ce va fi în timp. Un autor de talent e mai rentabil și mai important decît orice revistă. Sponsorizîndu-l, îl ajutăm să treacă de un prag. Am ascultat într-un anturaj intim (și dl. Armand făcu semn spre medicul G.) cîteva poezii de Nimigean și mi s-au părut a fi interesante. Apoi m-a impresionat și curajul său: deși era doar debutant, și-a pus pe copertă titlul Opere alese. De asemenea, m-a impresionat, plăcut, și prețul: un milion. Îl consider pe Ovidiu Nimigean drept un autor ingenios, insolit, care, probabil, nu se va opri doar la poezie. Sper ca după zece ani să poată edita, la aceeași societate, un set de opere alese. Tînărul, în ciuda nervozității sale și a modului său straniu de a fi, mi-a trezit încredere și simpatie.

- D-le Armand, dumneavoastră sînteți, în fond, un străin? Faceți parte dintr-o altă cultură. Ce interes aveți să sprijiniți autori români?

- În primul rînd, am o mare slăbiciune pentru limba română, pe care o cunosc bine și o iubesc la fel ca pe limba mea maternă. În al doilea rînd, consider că limba română e o limbă tînără, în plină expansiune, care va juca în Europa un rol important. Dacă limba franceză își trăiește, după părerea mea, ultimele sale clipe, fiind pe cale de-a deveni o limbă moartă, sora ei vitregă, limba română, se află în plină înflorire. Nu e de mirare deci că unii din cei mai importanți scriitori francezi ai acestui secol au fost de origine română. Și aici mă refer la Ionescu, Cioran ș.a. Fără o infuzie de scriitori străini, limba franceză și întreaga cultură franceză ar fi decăzut demult. Și, odată cu ele, tot ce înseamnă Franța. Consider că la ora actuală România este datoare să-și păstreze cu orice preț valorile în interiorul țării, în folosul propriei sale culturi. În acest sens, gestul meu e un exemplu și în același timp o palmă dată celor care diriguiesc cultura națională. Un exemplu pentru oamenii de afaceri prosperi din țară, care pot sprijini nu numai instituțiile ci și autorii, devenind mentorii lor. Și o palmă pentru edili și guvernanți. Dacă armata apără granițele unei națiuni, scriitorul apără un teritoriu la fel de important: ființa națională și limba, fără de care granițele n-ar exista. ■

"După Conferința CIRCOM, studioul nostru este dotat tehnic la un standard european"

■ interviu cu Grigore Ilisei, directorul TVR Iași

- Domnule Grigore Ilisei, cum apreciați această Conferință CIRCOM și ce implicații are faptul că ea s-a desfășurat în România, la Iași?

- Prietenii noștri, veniți din întreaga Europă, aici, la Iași, au apreciat ca reușită această Conferință, în ansamblul ei. Oaspeții noștri au apreciat că această conferință a fost una dintre cele mai reușite pe care CIRCOM Regional le organizează. Lucrul acesta ne mulțumește, acesta a fost și scopul nostru - de a oferi o ambianță cît mai plăcută și cît mai profesională, de lucru, pentru colegii noștri. Este pentru prima oară cînd o asemenea conferință se desfășoară într-o țară din estul Europei. A fost, cred, din acest punct de vedere, o fericită conjuncție între dorința Televiziunilor Regionale Occidentale și a celor Est-Europene (deci din fosta lume comunistă) de a fi împreună, o dorință care se integrează într-un efort de recreare a unității europene.

A fost o experiență care își merită din plin sublinierea, o experiență care s-a dovedit a fi fertilă și care nădăjduiesc că va da rezultate bune în viitor. Este vorba despre organizarea pentru prima oară a unui Seminar de pregătire, însoțitor al Conferinței, consacrat, într-un chip special, jurnaliștilor și cameramanilor tineri din Europa de Est. Iașul a fost, și din acest punct de vedere, un pilot. S-a consemnat, și la acest capitol, o premieră.

- În cadrul Conferinței CIRCOM-Regional s-a desfășurat seminarul "Televiziunea în România". Ce putem reține după lucrările acestui seminar?

- Cred că trebuie să reținem dorința profesioniștilor din Televiziunea Română de a-și face meseria într-un mod care să mulțumească publicul și să pună în valoare disponibilitățile pe care le au creatorii români de Televiziune. Totodată, reținem efortul pe care Televiziunea Română îl face, poate nu întotdeauna cu succes, de a se adapta unei realități noi în care lucrează, inclusiv a unei realități concurențiale. În condițiile în care peisajul Audio-Vizualului s-a diversificat, au apărut multe stații private, care sînt un concurent, în sensul bun al cuvîntului. Poate nu s-a simțit pînă acum lucrul acesta, dar noi, aici, la Iași, l-am simțit. Apariția posturilor private a mobilizat și mai mult energiile noastre și progresele pe care le-am înregistrat sînt tocmai rezultatul concurenței care a apărut și care a fost, este și va fi stimulativă.

- Ce beneficiu material aduce această Conferință postului TVR Iași, cîte contracte ați încheiat cu partenerii străini, dacă ați încheiat, și ce proiecte aveți?

- Scopul organizării Conferinței nu a fost profitul în plan material, deși poate exista și acesta, în sensul că studioul nostru este beneficiarul unei investiții importante de echipament, care asigură alinierea la un standard european. Este o investiție de peste 1 miliard lei, care se materializează într-un nou studio, cu toate facilitățile necesare, în noi unități de montaj și camere de teren, echipament profesional - Beta - fabricat de firma Sony. Acesta ar fi un cîștig imediat. Nu am semnat încă nici un acord, noi participăm deja la o coproducție, privitoare la vîrsta a III-a, am făcut și un film care va fi difuzat de diverse stații de Televiziune din Europa. Practic, nu s-au realizat foarte multe acorduri, dar am deschis multe porți de colaborare și de cooperare cu diferite Televiziuni Regionale, mai mult decît am făcut-o la conferințele la care am participat anterior.

Un număr de jurnaliști de la TVR Iași vor participa, în vara acestui an, la Cardiff, la un stagiu de pregătire, organizat de Fundația Tompson. Am realizat asemenea stagii și cu cei de la BBC. **(Interviu realizat de Magda ALEXIU)**

BUNUL SIMȚ CA PARADOX

De ce face muzeografa Oana Lazăr greva foamei?

■ *ieri după-amiază, muzeografa de la Bojdeuca "Ion Creangă" a fost internată la Spitalul de Urgențe*

Ovidiu ȘIMONCA

Mărturisesc cu mîhnire că n-am mai fost de foarte mulți ani la Bojdeuca "Ion Creangă". Și poate că pînă cînd copilul meu ar fi ajuns la vîrsta poveștilor, drumurile mele nu s-ar fi abătut pe la Bojdeucă. Motive reportericești m-au dus ieri la prînz la Bojdeucă.

Aici, muzeografa Oana Lazăr se află de marți, 31 mai, ora 9,00, în greva foamei, după ce Consiliul de Administrație, al cărui președinte este Lucian Vasiliu, directorul Muzeului Literaturii Române, a hotărît mutarea muzeografei Oana Lazăr de la Bojdeuca "Ion Creangă" la Casa "Mihai Codreanu". Timp de 48 de ore, Oana lazăr a făcut greva foamei în incinta Bojdeucii.

Două nopți, Oana Lazăr a rămas sub cerul liber, pe treptele de la Bojdeucă, conducerea Muzeului Literaturii Române nepermițîndu-i să înnopteze într-unul din birouri, justificarea fiind că nu se poate periclita securitatea unor documente și exponate, în funcție de hatîrurile unei domnișoare. Ieri, la prînz, Oana Lazăr, după ce două zile încheiate a consumat doar apă minerală, a fost spitalizată și se află sub strictă supraveghere medicală la Spitalul de Urgențe.

Transformată în vedetă peste noapte, Oana Lazăr nu-și justifică greva foamei printr-un motiv foarte bine întemeiat. Muzeografa consideră că este legată afectiv de spațiul Bojdeucii. Aici lucrează de la vîrsta de 18 ani (cînd a fost încadrată ca supraveghetoare).

După absolvirea Facultății de Litere, Oana Lazăr a fost încadrată în funcția de muzeograf. "Am spălat și podele la Bojdeucă", ne mărturisește Oana într-un acces de sinceritate. Conducerea Muzeului Literaturii Române consideră nejustificat protestul său, cît timp a ajuns să fie chiar promovată ca șef de obiectiv la Vila Codreanu. Într-o conferință de presă ținută ieri la Inspectoratul pentru Cultură Iași, directorul Muzeului Literaturii Române, Lucian Vasiliu, nega faptul că transferul ar implica și o desconsiderare a activității Oanei Lazăr ca muzeograf, mutarea la Vila Codreanu fiind caracterizată ca o promovare. Inspectorii de la Inspectoratul pentru Cultură (Ștefan Oprea, Florin Cântec, Alexandru Pascu) și-au exprimat regretul pentru decizia pe care a luat-o Oana Lazăr, de intrare în greva foamei.

Chiar dacă organizarea conferinței de presă la Inspectoratul pentru Cultură poate părea o încercare de justificare tardivă în ochii opiniei publice a deciziei de transfer pentru Oana Lazăr, nu putem să nu remarcăm supralicitarea "cazului muzeografei de la Casa Pogor". Nu avem de-a face cu nici o persecuție sau răzbunare. Ca angajată a Muzeului Literaturii Române și nu a Bojdeucii "Ion Creangă", Oana Lazăr trebuie să respecte hotărîrile Consiliului de Administrație, cu atît mai mult cu cît Oana Lazăr n-a fost trimisă la Mircești, de exemplu. Intrarea în greva foamei pare un gest de căutare a senzaționalului cu orice preț. În România, greva foamei s-a demonetizat. Acum doi sau trei ani se făcea greva foamei pentru primirea unei butelii. În esență, greva foamei exclude interesul personal. Or, Oana Lazăr tocmai pentru propriul interes a făcut acest gest de protest. Consiliul de Administrație al Muzeului Literaturii Române nu s-a arătat deloc impresionat de acțiunea muzeografei. Lucian Vasiliu preciza ieri că dacă pînă la 7 iunie Oana Lazăr nu se prezintă la noul serviciu, i se va desface contractul de muncă.

În altă ordine de idei, Oana Lazăr a invocat o ședință a Consiliului de Administrație, la care ar fi participat și consilierii Ștefan Oprea și Florin Cântec, unde s-ar fi încercat acțiuni de intimidare, cerîndu-i-se să renunțe la greva foamei, pentru a nu face de rîs prestigiul instituției.

Oficial, transferul s-a făcut pentru a aduce la Bojdeuca "Ion Creangă" un muzeograf de la Casa Pogor, muzeu care este închis cîteva luni. În variantă neoficială, Oana Lazăr crede că avem de-a face cu o "rotire a cadrelor tipic comunistă, oameni competenți fiind mutați din locurile unde pot da cele mai bune rezultate". Dacă Oana Lazăr este foarte pricepută în profesiunea de muzeograf, cum recunoaște foarte multă lume, inclusiv Consiliul de Administrație al Muzeului Literaturii Române, cîteva luni (transferul e temporar) la Vila Codreanu trec repede, întoarcerea Oanei Lazăr fiind mult mai plină de semnificații, pentru un om care iubește Bojdeuca.

În tot acest caz a fost amestecat, poate nedrept, și muzeograful Constantin Parascan, sancționat de la 1 iunie cu reducerea a trei gradații din salariu pentru motivul că a organizat o conferință de presă fără acordul Consiliului de Administrație, nerespectînd Regulamentul de ordine interioară, întocmit tot de Consiliul de Administrație. În respectiva conferință de presă s-a anunțat decizia de declanșare a grevei foamei de către Oana Lazăr.

Constantin Parascan consideră că avea dreptul să organizeze o conferință de presă, cît timp dreptul la liberă exprimare este prevăzut în Constituție.

Cazul poate lua o amploare neobișnuită cît timp Oana Lazăr este decisă să rămînă în greva foamei, iar Consiliul de Administrație să nu revoce hotărîrea de transfer. Poate că în Muzeul Literaturii Române există două tabere, ale căror orgolii au răbufnit prin greva Oanei Lazăr. Mai multă decență și chiar acceptarea unor soluții de compromis ar fi de dorit.

Ieri seară, ne-a vizitat la redacție mama Oanei Lazăr, care se teme pentru viața fiicei sale. Cazul pare disperat. Abia după încetarea grevei, "Monitorul" va mai reveni, dacă va fi cazul.

Pe acest fond emoțional, vom lăsa onoarea să-și spună cuvîntul înaintea orgoliului.

Onorant ar fi și pentru Oana Lazăr să înceteze greva foamei, acceptînd "supliciul" de la Casa "Mihai Codreanu".

Credibilitatea sa ar crește enorm, ca și a lui Constantin Parascan, sancționat oarecum în pripă. Abia din acel moment reproșurile față de conducerea Muzeului Literaturii Române (dacă sînt întemeiate) ar avea mai mare impact în opinia publică. ■

Din scrisorile, telefoanele și audiențele zilei

■ Un focar de infecție

D-na Bianca Stratan, str. Bahlui 21 Pe malul stîng al Bahluiului, între blocurile cu zece etaje numerele 20 și 21, de mai bine de jumătate de an a fost "uitat" un container destinat colectării gunoiului menajer, actualmente umplut pînă la refuz. La mai puțin de cinci metri, municipalitatea a amenajat un spațiu de joacă pentru copii. Oaza de oxigen a covorului de iarbă și a copacilor din preajmă este acum umbrită de un miros greu suportabil, un adevărat focar de infecție. Dacă s-ar manifesta un cît de mic interes din partea R.A.G.C.C., problema s-ar rezolva c-un minimum de efort: la Podul de Piatră, la mai puțin de 500 m, există un punct destinat colectării gunoiului, unde zi de zi este un flux continuu de mașini special echipate pentru ridicarea unor astfel de containere.

■ La dispeceratul de la R.A. "Gaz-Metan" telefonul sună mereu ocupat

Dl. Victor Gheban, str. Păcurari 3. I-a fost întrerupt gazul metan în seara zilei de 31mai 1994, fără ca unitatea prestatoare să facă vreun anunț către populația ce domiciliază în acea zonă. Sunînd la dispeceratul R.A. "Gaz-Metan" (tel. 141736), a fost întîmpinat de sunetul agasant al telefonului ce rămînea mereu ocupat.

■ Neînțelegeri între vecini

D-na Margareta Toma, str. Victor Babeș 5A. Insistă să ne explice faptul că este deranjată de "mizeria grasă" și mirosul deloc igienic ce se degajă din locuința vecinei dînsei. Dacă nu reușiți să ajungeți la o înțelegere, ca între vecini, atunci vă sfătuim să vă adresați organelor în drept din cadrul Primăriei județului Iași.

■ Trei capre pe spațiul dintre blocuri

Dl. Ilie Mihail, b-dul Poitiers 18. Proaspăt încadrat în rîndul celor cu drept la pensie, se îndeletnicește de-o bucată bună de vreme cu grădinăritul. În spațiile rămase libere între blocuri are sădite cîteva straturi cu verdețuri și un buchet de flori. În ultimul timp este șicanat de vecinii care-i pun în pericol straturile cu zarzavat, straturi amenințate și de prezența a trei capre aciuate prin zonă și nerevendicate de nimeni.

■ Un medic care nu-și respectă atribuțiunile

D-na Gabriela Marinescu, Șos. Niculau nr. 13, bl. 558. Indignată, ne sesizează faptul că doamna dr. Barth, de la Circa de Copii din Păcurari, nu-și respectă atribuțiile omului cu halat alb aflat în slujba semenilor, neinteresîndu-se de soarta micuților din cartier, nedistribuind laptele praf primit de la Direcția Sanitară, evitînd vizitele la domiciliu și efectuarea vaccinelor atît de folositoare celor mici. Reclamații similare am primit cu două săptămîni în urmă și din partea d-lui Constantin Harga, str. Stindard nr. 7, bl. H3, cînd doama dr. Barth efectua serviciul de gardă la Salvare. Conducerea Direcției Sanitare ar putea verifica modul în care-și desfășoară activitatea acest cadru medical. **(Cornellu OPREA)**

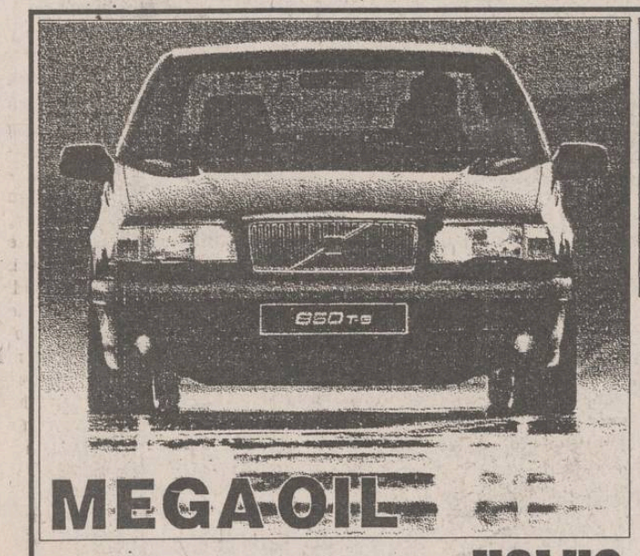

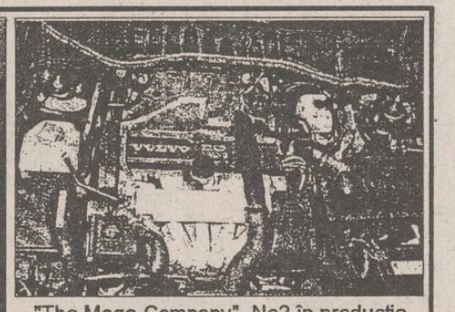

"The Mega Company"- No2 în producția de lubrefianți din Statele Unite vă oferă, prin Nord-Est Group s.r.l., întreaga gamă a acestor produse de calitate superioară:
■ ulei de motor 15W40, 20W40, SAE40;
■ lichid de frînă DOT3;
■ antigel;
■ uleiuri de transmisie 80W90.
La prețul de numai 4750 lei veți găsi aceste uleiuri la magazinele specializate din Iași.
Pentru comenzi en-gros fax 032/144577

Numai în luna **Iunie** și numai la magazinul
AVATTI
TELEVIZOARE COLOR
PLATA ÎN RATE
și în condiții deosebit de avantajoase.
Informații la magazinul AVATTI, din str. Ștefan cel Mare și Sfînt nr. 11 (tel. 112810) și la sediul firmei din str. Tătărași nr. 62 (tel. 174054).

Venim, America, oriunde te-ai afla !

Au fost cei mai buni în meciul cu Slovenia

■ **Dan Petrescu** - poate cel mai sigur titular al reprezentativei, jucător ce reușește să se mențină la un nivel ridicat în ciuda numeroaselor solicitări. A înscris în meciul cu Nigeria, ar fi putut s-o facă și miercuri dintr-o poziție asemănătoare, dar a preferat să centreze.

■ **Belodedici** - jucător pentru care reporterul își recunoaște slăbiciunea. Criticat destul de des în ultimul timp, pe bună dreptate de altfel, Belo mi s-a părut în ultimele două partide într-o frumoasă revenire de formă, pe care o dorim confirmată în America.

■ **Ilie Dumitrescu** - un penalty ratat, un șut în transversală, o pasă "luminoasă" spre D. Petrescu. Ilie vrea să fie peste tot, devenind, aproape pe nesimțite, liderul acestei echipe fără Hagi. Dacă va fi sănătos, cota lui după CM va fi, probabil, cea mai ridicată din lotul tricolor, el avînd și marele avantaj al vîrstei.

■ **Ionuț Lupescu** - un titular fără rezervă, capabil să acopere toate "găurile" în zona centrală a defensivei și să aprovizioneze atacul cu mingi utile. Acum patru ani, în Italia, Ionuț a fost chemat la lot în ultimul moment: acum el constituie "placa turnantă a națională".

Tricolorii au avut gîndul aiurea

Pentru reporterul care a urmărit la fața locului toate cele trei partide de verificare susținute de echipa României în această primăvară pe Stadionul Steaua, jocul cu Slovenia reprezintă cea mai reușită verificare, în ciuda faptului că nu s-a încheiat cu o victorie. Spre deosebire de Bolivia și Nigeria (care, de asemenea calificate pentru America, au abordat partidele ca pe niște simple meciuri amicale, făcute pentru a pregăti jucătorii, dar și pentru a ascunde, pe cît posibil, adevăratul potențial de ansamblu), formația Sloveniei a jucat la București de parcă de rezultatul acestei partide ar fi depins soarta unei calificări la Mondiale. Pentru sloveni a fost un moment în care au putut să arate Europei că va trebui, pe viitor, să se țină seama de ei în toate calculele fotbalului. Slovenii au jucat, miercuri, numai pentru un rezultat bun și au reușit să îl obțină, bazîndu-se pe mijloacele tradiționale ale școlii de fotbal iugoslave: un exemplar angajament fizic, o impecabilă tehnică individuală și, mai ales, un sprijin permanent acordat purtătorului de balon. Slovenii au salutat fluierul final cu brațele ridicate, acest 0-0 fiind, pînă acum, cel mai prestigios din palmaresul lor.

Să ne întoarcem însă la ai noștri, pentru că ne propusesem miercuri seara să fim cu ochii în permanență pe jucătorii lui Iordănescu, din dorința de a le simți cît mai bine dispoziția de joc înaintea salutului transatlantic. După un 0-0 pe teren propriu, cu o echipă mai slab cotată, reacția tribunelor a fost vehementă, publicul bucureștean fluierîndu-i miercuri seara pe tricolori. Sigur, spectatorii au fost îndreptățiți să aștepte o victorie, poate chiar una clară, dar sînt parcă mai dispus decît niciodată să le acord tricolorilor circumstanțe atenuante. Cu foarte puțin timp înaintea plecării în America, fiecare jucător a intrat în teren cu gîndul, ușor de înțeles, de a evita o accidentare. Doar Radu Niculescu, mezinul grupului, s-a aruncat în luptă fără să-și facă nici un fel de calcule, suferind o ruptură musculară care îl îndepărtează de lot în ultimul moment. Sigur, ar fi fost preferabil ca Hagi să joace și el miercuri seara, pentru că încrederea spectatorilor în acest "vrăjitor" al balonului să fie reînnoită; am fi vrut să-l vedem pe Răducioiu mai activ, șerpuind viclean spre poarta adversă, așa cum a făcut-o, astă toamnă, la Cardiff; am fi vrut ca Gică Popescu să greșească mai puține pase (eu am numărat vreo șase), pentru că olteanul de la PSV a fost mereu un factor de încredere pentru coechiperi; în sfîrșit, am fi dorit, ca și spectatorii, să asistăm la o victorie, să putem fi martorii unei noi victorii tricolore, balon de oxigen nu e doar pentru fotbaliști, ci și pentru toți iubitorii fotbalului românesc. Cum pînă și Germania cît e ea de Germanie a ratat ultima verificare pe teren propriu (0-2 cu Irlanda), nu cred că poate transforma acest 0-0 cu Slovenia într-o tragedie. Un singur lucru m-a îngrijorat cu adevărat în partida de miercuri: am avut impresia că jucătorii noștri au așteptat ca Ilie Dumitrescu să facă o minune pentru a aduce victoria. Știm cu toții cam cîți bani face o echipă care ajunge să depindă de inspirația unui singur jucător...

Ei vor pleca în SUA

Florin Prunea - portar, 26 de ani, Dinamo, 21A
Bogdan Stelea - portar, 27 de ani, Rapid, 16A
Ștefan Preda - portar, 24 de ani, Petrolul, 1A
Dan Vasile Petrescu - fundaș, 27 de ani, Genoa, 32A
Mlodrag Belodedici - fundaș, 30 de ani, Valencia 31A
Gheorghe Mihali - fundaș, 29 de ani, Dinamo, 19A
Daniel Claudiu Prodan - fundaș, 22 de ani, Steaua, 12A
Tibor Selymes - fundaș, 24 de ani, Cercle Bruges, 10A
Cornellu Papură - fundaș, 21 de ani, Universitatea Craiova, 4A
Gheorghe Popescu - mijlocaș, 27 de ani, Eindhoven, 44A
Gheorghe Hagi - mijlocaș, 29 de ani, Brescia, 81A
Ioan Angelo Lupescu - mijlocaș, 26 de ani, Leverkusen, 29A
Dorinel Ionel Munteanu - mijlocaș, 26 de ani, Cercle Bruges, 27A
Ovidiu Stîngă - mijlocaș, 22 de ani, Universitatea Craiova, 8A
Iulian Chiriță - mijlocaș, 27 de ani, Rapid, 3A
Nică Basarab Panduru - mijlocaș, 24 de ani, Steaua, 12A
Constantin Gâlcă - mijlocaș, 22 de ani, Steaua, 7A
Ioan Vlădoiu - atacant, 26 de ani, Rapid, 5A
Ilie Dumitrescu - atacant, 25 de ani, Steaua, 37A
Florin Radu Valeriu Răducioiu - atacant, 24 de ani, AC Milan, 24A
Dinu Viorel Moldovan - atacant, 22 de ani, Dinamo, 4A
Marian Ivan - atacant, 25 de ani, FC Brașov, 2A

■ Staff-ul tehnic

■ **Anghel Iordănescu,** 43 de ani: antrenor principal. A fost unul din jucătorii de excepție din istoria fotbalului românesc. A evoluat ca jucător doar la două cluburi: Steaua București și OFI Creta. 64 de prezențe în echipa națională, pentru care a înscris 27 de goluri (locul 2 în clasamentul golgeterilor reprezentativei României din toate timpurile). A cîștigat cu Steaua CCE în 1986 (ca antrenor secund și jucător!) și titlurile naționale în 1987, 1988, 1989 și 1993 (ca antrenor).

■ **Dumitru Dumitriu (III)** - antrenor secund, 46 de ani. A evoluat ca jucător pe prima scenă a fotbalului românesc în echipele ASA Tg. Mureș, Steaua București, Rapid București și FC Galați, îmbrăcînd o dată și tricoul echipei naționale (1967). A fost antrenor secund la Steaua (campioană națională în 1993) și la Dacia Brăila (1992).

■ **Dumitru Moraru,** 39 de ani, antrenorul portarilor. A evoluat ca jucător la Steaua, Sportul Studențesc, Dinamo, Victoria și Fredrikstadt (Norvegia). A apărat de 33 de ori poarta echipei naționale. **(GIN)**

Ultima conferință de presă înaintea plecării în America

Anghel Iordănescu: "Acest 0-0 cu Slovenia nu mă neliniștește, chiar dacă sînt dezamăgit de rezultat și chiar de evoluția unor jucători. Îmi amintesc de o partidă amicală Olanda- România, disputată la Rotterdam, cu puțin timp înainte de C.M. din 1974. A fost 0-0, olandezii au fost criticați aspru în presă, dar peste 40 de zile erau vicecampioni mondiali. A fost, în această seară, un meci încîlcit, în care nu am fost capabili să ne impunem jocul obișnuit. Cele două accidentări survenite (Sabău și Niculescu) mă întristează profund, fiind vorba de jucători ce meritau cu prisosință să evolueze la C.M. Pentru că nu am văzut Elveția decît o singură dată, voi rămîne la Roma pentru a viziona partida Italia - Elveția. Mulțumesc conducerii F.R.F. pentru condițiile de pregătire asigurate lotului național!"

Mircea Sandu, președinte FRF: "Slovenia este o echipă care va urca serios în topul mondial, prestația lor din această seară fiind remarcabilă. Cele 40 de persoane din delegația oficială vor pleca la drum vineri, cu o cursă specială, perioada de acomodare urmînd să se încheie în ziua de 12 iunie. Sînt convins că vom avea un parcurs frumos în America!"

Gheorghe Hagi: "Aș fi vrut să am o perioadă mai lungă de odihnă, lucru imposibil din cauza plecării programată vineri. L-am rugat pe Iordănescu să țină seama de programul greu pe care l-am avut la Brescia și am fost înțeles. Cred că presa a avut un rol negativ în pregătirea acestui Campionat Mondial. De exemplu, consider că s-a vorbit prea mult și că am fost atacat nejustificat în urma eliminării din partida amicală cu Irlanda de Nord."

Televiziunea are cuvîntul

Dumitru Graur : "Aceste partide de pregătire nu merită prea multă atenție și, oricum, nu pot fi în nici un caz edificatoare asupra potențialului echipelor. În ce privește participarea la Mondiale, cred că ne va fi foarte greu să depășim faza grupelor. Dacă reușim această performanța, totul devine posibil, inclusiv să batem Brazilia sau să ne bată Nigeria. Nu pot face nici un fel de pronostic pentru viitoarea campioană mondială, nu-mi place să-mi dau cu părerea în necunoștință de cauză. Abia după ce voi vedea cîteva partide din turneul final mă voi lămuri asupra șanselor uneia sau alteia dintre echipe."

Ionel Stoica : "La Mondiale, ori vom face o chestie nemaipomenită (să jucăm finala, de exemplu!) ori o să fim ciuca bătăilor. Nu va exista pentru noi cale de mijloc. Campioana mondială? Germania sau Italia. Nu uitați că Europa așteaptă de 64 de ani o victorie dincolo de Ocean!"

Grupaj realizat de Eugen FLORESCU

Eroii de la Cardiff

1 - Prunea
2 - D. Petrescu
3 - Belodedici
4 - Prodan
5 - D. Munteanu
6 - Gh. Popescu
7 - Lupescu
8 - Hagi
9 - A. Iordănescu
10 - I. Dumitrescu
11 - Răducioiu
12 - D. Dumitriu

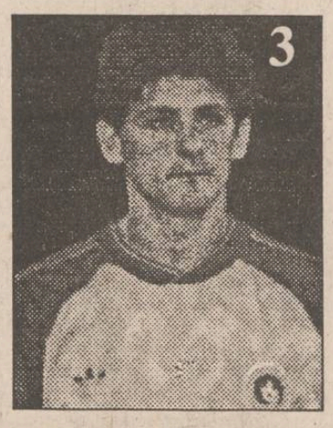

?

Cine-l va înlocui pe Ioan Ovidiu Sabău ?

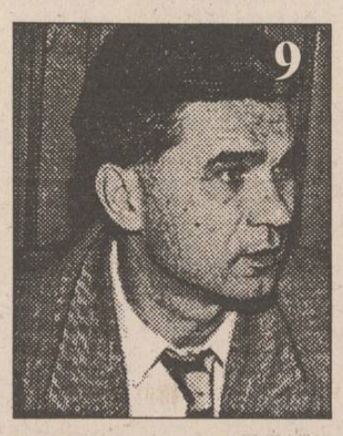

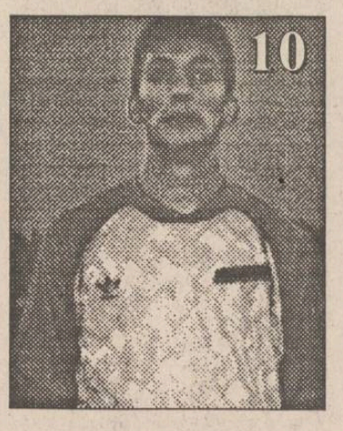

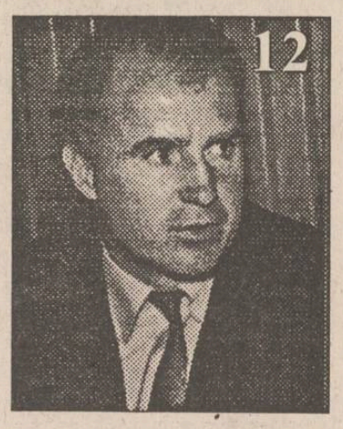

TELEX INTERNAȚIONAL

Atletism: Marele Premiu de la Bratislava

Proba feminină de 100 m plat, din cadrul concursului atletic de la Bratislava - Marele Premiu Slovnaft - a revenit americancei Gwen Torrence, înregistrată cu timpul de 11 secunde 12 sutimi. Pe locurile următoare s-au clasat Olga Bogoslovskaia și Marina Trandenkova (ambele din Rusia), înregistrate în 11 sec.32 sutimi și, respectiv, 11 sec.39 sutimi. În proba feminină de 800 m, s-a impus Liubov Kremliova (Rusia) înregistrată cu timpul de 2 min. 34 sutimi, urmată de compatrioata sa Elena Afanaseeva - 2 min.01 sec.19 sutimi. La 400 m garduri, Sally Gunnell (Marea Britanie) a terminat învingătoare cu timpul de 54 secunde 74 sutimi, urmată de Olga Nazarova și Anna Knoroz (ambele din Rusia), înregistrate în 55 secunde 42 sutimi și, respectiv 56 secunde 30 sutimi. La aruncarea suliței, reprezentanta României, Claudia Isăilă a ocupat locul al doilea cu 60,02 m. Pe primul loc s-a situat Ekaterina Ivanka (Rusia) 64,04 m. Alte rezultate: feminin - săritura în înălțime: Elena Guliaeva (Rusia) 1,95 m. triplu salt: Inna Lasovksia (Rusia) 14,94 m, 5.000 m: Viktoria Nenaseva (Rusia) 15 min. 39 sec. 79 sutimi. Masculin -1500 m: Venuste Niyonjabo (Bermude) 3 min.35 sec.61 sutimi. 100 m plat: Daniel Efeiong (Nigeria) 10 sec.08 sutimi. 400 m garduri: Samuel Matete (Zambia) 48 sec.24 sutimi. Săritura cu prăjina: Serghei Bubka (Ucraina) 5,85 m. 110 m garduri: Tony Jarrett (Marea Britanie) 13 sec.40 sutimi. Triplusalt: Vasili Sokov (Rusia) 17,43 m. 5 km marș: Serghei Korepanov (Kazahstan) 19 min.21 sec.74 sutimi. 3000 m: Johnstone Kipkoech (Kewnya) 7 min.48 sec.26 sutimi.

Van Basten la World Cup?

Internaționalul olandez Marco Van Basten (AC Milan), de mai multă vreme indisponibil, ar putea fi înlocuitorul lui Ruud Gullit în naționala "portocaliilor", a declarat antrenorul Dick Advocaat, după meciul amical cu Ungaria, cîștigat de olandezi cu zdrobitorul scor de 7-1. Advocaat a spus că dacă Van Basten va trece testele medicale și dacă dorește să vină în echipa națională, atacantul lui AC Milan va face parte din lotul de 22 pentru America. De trei ori ales drept cel mai bun fotbalist european, Marco Van Basten a stat departe de gazon în ultimele 18 luni, fiind supus unor operații chirurgicale. În ceea ce îl privește pe Ruud Gullit, acesta a părăsit...corabia olandeză la începutul acestei săptămîni, în plină perioadă de pregătire pentru World Cup, fără să dea nici o explicație. Dacă medicii nu își vor da acordul pentru introducerea lui Van Basten în lotul de 22, antrenorul Dick Advocaat îl va înlocui cu Johny Bosman (RSC Anderlecht Bruxelles).

C.M. de baschet feminin - rezultatele primei zile

Astăzi a debutat la Sydney o nouă ediție a Campionatului Mondial de baschet feminin. Iată rezultatele înregistrate: Grupa A Statele Unite - Coreea de Sud 108-64 Spania - Noua Zeelandă 117-54 Grupa B Cuba - Franța 71-68 Canada - Kenya 109-34 Grupa C Brazilia - Taiwan 112-83 Slovacia - Polonia 94-52 Grupa D Italia - China 65-60 Australia - Japonia 60-58. Echipa Statelor Unite a început cu dreptul în această ediție. Campioane mondiale en titre, americancele au surclasat formația Coreei de Sud (108-64). De remarcat că toate cele 12 jucătoare de pe lista antrenoarei Tara VanDerveer au reșit să-și treacă numele pe lista marcatoarelor. Dintre acestea s-a remarcat Katrina McLain, care a înscris 21 de puncte.

Handbalul feminin la sfîrșit de sezon

Antrenorii Constantin Petrea și Gheorghe Sbora au alcătuit lotul național universitar al României care va participa la Campionatele Mondiale Universitare de handbal feminin, programate în Grecia la sfîrșitul acestei luni. Pentru cantonamentul de la Băile Felix au fost convocate și două jucătoare de la H.C. Iași: Lăcrămioara Alexescu și Daniela Iosub. În ceea ce privește echipa ieșeană, după ultimul meci de campionat (duminică, ora 10,30, cu Hidrotehnica Constanța) jucătoarele vor lua o pauză de două săptămîni, pentru ca apoi să urmeze un program de refacere și recuperare. **(F. EUGEN)**

REVISTA PE CARE O AȘTEPTAM DEMULT

AUTO pro

✓ Noutăți mondiale
✓ Renault Laguna și Opel Omega
✓ Super Ferrari 456 GT
✓ Salonul de la Geneva
✓ Test Volvo 850 T-5

MOTOR PRESSE INTERNATIONAL & MEDIA PRO

PRONOSPORT

1. Ancona - Acireale x, 2. Ancona locul 7, 38p; Acireale locul 16, 34p. În tur: 1-1.

2. Bari - Padova (pauză). 1, x. Bari locul 2, 44p; Padova locul 4, 42p.

3. Bari - Padova (final) x. În tur: 2-1.

4. Cosenza - Pescara 1, 2. Cosenza locul 12, 37p; Pescara locul 17, 32p. În tur: 2-2.

5. Fiorentina - Cesena (pauză) x. Fiorentina locul 1, 50p; Cesena locul 5, 41p.

6. Fiorentina - Cesena (final) 1, x. În tur: 0-1.

7. Modena - Brescia x. Modena locul 19, 29p; Brescia locul 3, 44p. În tur: 2-1.

8. Palermo - Monza 1. Palermo locul 15, 34p; Monza locul 20, 23p. În tur: 1-3.

9. Pisa - F. Andria 1. Pisa locul 14, 34p; F. Andria locul 9, 38p. În tur: 0-0.

10. Ravenna - Verona 2, x, 2. Ravenna locul 18, 29p; Verona locul 11, 37p. În tur: 0-1.

11. Venezia - Lucchese 1, x. Venezia locul 8, 38p; Lucchese locul 10, 37p. În tur:0-0

12. Vicenza - Ascoli (pauză) x. Vicenza locul 13, 36p; Ascoli locul 6, 39p.

13. Vicenza - Ascoli (final) 1, 2. În tur: 1-1. **(GIN)**

Week-end-ul microbistului

Program competițional 3-5 iunie

■ Baschet

etapa de zonă a C.N. de juniori III. 3-5 iunie, orele 9,00-15,00 și 16,00-19,00. Sala Liceului Industrial de Transport C.F.R. Participă C.S.Ș. Bacău, C.S.Ș. Botoșani, C.S.Ș. Galați, C.S.Ș. Rădăuți, C.S.Ș. Unirea Iași.

■ Handbal

5 iunie, Sala Polivalentă, ora 9,00: Iasitex - Textila Buhuși (Divizia B feminin).

ora 10,30 H.C. Iași - Hidrotehnica Constanța (Divizia A feminin)

MICA PUBLICITATE

NORD-EST GROUP S.R.L.

EXTRACT PENTRU SLĂBIRE RAPIDĂ

Fiecare dintre noi a căpătat de-a lungul timpului, din diferite motive, cîteva kilograme în plus. Puteți scăpa cu ușurință de această povară folosind extractul hidroalcoolic cu plante aromatice pentru slăbit

Snelli & Natura

Extractul a fost pus la punct, după ani de experiențe, de către medici recunoscuți, în laboratoarele italiene. Folosind acest extract, cîte 40 de picături înainte de fiecare masă, veți obține, în 2-3 săptămîni, rezultate spectaculoase, care vă vor uimi și pe d-voastră.

Peste tot în lume, zilnic, milioane de oameni își păstrează silueta folosind cu succes

Snelli & Natura

Fiecare cutie pe care v-o oferim, în afară de cele două sticluțe cu Snelli & Natura, conține și modul de întrebuințare în limba română. Gratuit, în aceeași cutie primiți două rețete Snelli & Natura care vă ajută dacă suferiți de constipație sau de retenție de apă.

În aceeași cutie vă punem, de asemenea, la dispoziție și o fișă de dietă pe care veți putea urmări evoluția greutății d-voastră.

Compania **NEST** vă oferă această minune a medicinei contemporane la prețul de **70.000** lei.

Telefonați la numărul 117596 și veți primi extractul

Snelli & Natura

la sediul firmei sau acasă, în maximum 48 de ore.

RADIO NORD-EST

RADIO *NORD-EST* IAȘI

72,44 FM - STEREO

VINERI, ora 19,00

SCHIMBUL II

Aveți probleme la slujbă? V-ați certat cu soțul? Nu vă ajung banii? Toate necazurile noastre mici și mari generează stress.
Ce semnifică acest termen? Cîte din bolile noastre i se datorează?
Ne ajută psihanaliștii să ne eliberăm de stress?
Despre stress, despre cauzele care îl generează, despre ajutorul psihanalizei, azi, la Radio NORD-EST în emisiunea SCHIMBUL II, cu începere de la ora 19,00.
SCHIMBUL II, o emisiune care vă ascultă părerile și răspunde la întrebări.
Sunați la telefonul 142446, azi, cu începere de la ora 19,00, pentru a scăpa de stressul de fiecare zi.

Realizator: CRISTIAN MUNGIU

Telefon 032/146363, 142446.
Pentru corespondență: O. P. nr. 7, C.P. 1618

Firma NEST

Livrăm prompt la domiciliu

În maximum 48 de ore puteți primi ceea ce ați comandat, la adresa solicitată de pe raza Municipiului Iași. Sunați la 117596, după următorul program: luni-vineri 9-19.oo, sîmbătă 9-16.oo.

AGENDĂ ELECTRONICĂ ROYAL-OLIVETTI

agendă telefonică 700 nr. de telefon;
fișier de stocarea datelor;
ceas și ora în 23 de zone de pe glob;
alarmă programabilă;
calendar pentru 200de ani (1901- 2099);
memorie secretă pentru date confidențiale;

99.900lei

MASA DE CĂLCAT
pliantă, 5 poziții
de reglaj al înălțimii,
greutate 9 kg
29.500 lei

LINGUAPHONE
72.000lei
conține 4 casete audio și două manuale recunoscut de către Universitatea Oxford produs în Anglia

- TV COLOR AUDISONIC import Coreea de Sud
diagonala 51 cm
5 sisteme
antenă de cameră
90 de canale
sleeptimer 120 min.
mufă intrare-ieșire video
telecomandă infraroșu
garanție 1 an
533.800lei

TV COLOR GRUNDIG
diagonala 51 cm
Pal Secam
teletext
afișaj comenzi pe ecran
70 de canale
sleeptimer 90 min.
mufă intrare-ieșire video
telecomandă infraroșu
garanție 1 an
798.860lei

530.000 lei
TV COLOR GoldStar
diagonala 51 cm
23 de sisteme
antenă de cameră
afișaj comenzi pe ecran
39 canale
sleeptimer 120 min.
mufă intrare-ieșire video
telecomandă infraroșu
ultimul model
garanție 1 an

oferta!
GoldStar
VIDEO PLAYER
telecomandă infraroșu
playback
ultimul model
449.000lei

DUBLU RADIOCASETOFON STEREO
microfon încorporat
putere 2x3.5W
portabil, masă 5 kg
boxe detașabile
AM, FM stereo
două viteze
înregistrare
251.700lei

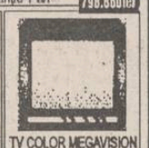

TV COLOR MEGAVISION
diagonala 51 cm
Pal-Secam
50 canale
sleeptimer 120 min
mufă intrare-ieșire video
telecomandă infraroșu
garanție 1 an
549.880 lei

NORD-EST GROUP S.R.L.

La porțile Orientului, un ziar în stil occidental

Poziția 1003 în catalogul presei
Abonamentele se pot contracta la orice oficiu poștal din țară

CURSUL VALUTAR valabil pentru ziua de 3.06.1994

Cursul de referință stabilit pentru principalele valute în urma licitației de la BNR, valabil pentru astăzi este de:

1661,00 lei/USD
2520,82 lei/GBP
295,05 lei/FRF
1008,65 lei/DEM
Volumul tranzacțiilor încheiate:
5.907.709,43 USD

CURSUL DE SCHIMB AL PRINCIPALELOR VALUTE
VALABIL PENTRU DATA DE 02-06-1994

Casele de schimb valutar	DOLAR			MARCA		
	C	V	CS	C	V	CS
BANCA AGRICOLĂ - Tel. 113133	1610	1658	3%	980	1009	3%
BRCE - Tel. 145555	1600	1664	1%	971,64	1010,51	1%
BRD - Tel. 142837	1610	1691	1%	977	1026	1%
BANKCOOP - Tel. 112566	1630	1710	5%	930	996	2%
BANCA DACIA FELIX - Tel. 142526	1635	1680	3%	935	980	3%
CREDIT BANK - Tel. 117591	1665	1715	6%	995	1025	6%
Casa de schimb "EDMOND" tel. 115309	1610	1690	0%	960	1008	0%
Casa de schimb "HIGECO" tel. 112035	1630	1665	3%	970	1015	0%

c - cumpărare v - vînzare cs - comision

FUMĂTORI!

Știați că firma **PALEXIM** comercializează

- *țigări* **Carpați** *de o calitate excepțională, cu* **TUTUN ȘI FOIȚĂ DIN IMPORT?**
Preț 170 lei, T.V.A. inclus.

- *În curînd, țigări* **SNAGOV** *cu TUTUN,* **FOIȚĂ ȘI FILTRU DIN IMPORT.**
Preț 325 lei, T.V.A. inclus.

S.C. PALEXIM S.R.L. Iași, str. Pinului, nr. 1A Telefon 14.69.42

PREMS

PREM BRAȘOV

PRIN MAGAZINUL DE PIESE AUTO
Str. Sf. Lazăr 76
Tel. **119353**

VĂ OFERĂ

■ **Arbori cotiți** DACIA 1300, 1410, ARO D-127, Saviem ■ **Cuzineți** ■ **Pivoți** ■ **Bielete direcție** ■ **Bielete antiruliu** ■ **Seturi motor** DACIA 1300, 1410, ARO D-127 ■

Program: luni - vineri - 8^{00}-19^{00}
sîmbătă - duminică - 8^{00}-14^{00}.

S.C. SeLeFeR S.A.
Iași
sat Dancu - comuna Holboca

anunță concurs pentru ocuparea postului de

MANAGER

în conformitate cu Legea 66/1993.
Concursul va avea loc pe data de 30 iunie 1994, ora 10,00, la sediul societății.
Criteriile de selecție sînt conform art. 13 alin. 2 din Legea nr. 66/1993 și alin. 14 din Normele metodologice privind selecționarea managerului și încheierea contractului de management.
Relații suplimentare se pot obține la telefon 172612 din localitatea Iași.

S.C. FOOD LAND S.R.L.
singurul distribuitor în Iași
al brînzei topite
"La vache qui rit"
- produsă în FRANȚA -
și al excelentului whisky românesc "ROYAL SMITH"
produs sub licență SCOTLAND

De asemenea, vă oferim o gamă variată de produse alimentare și cosmetice.
Pentru sezonul de primăvară practicăm o reducere substanțială de prețuri

Adresa: magazin - Alexandru cel Bun, bl. H4, parter, tel.157034, fax. 131667;
depozit - Baza 3, tel. 132888/int. 148.

-en gros- -en gros-

ROCKERI

În fiecare seară, începînd cu ora 18^{00}, audiții muzicale ROCK, oferite de *Radio NORD-EST*, completate de o bere rece oferită de firma **NOS**, în atmosfera plăcută, relaxantă și tinerească din

STRAND

MUZICĂ BUNĂ, PREȚURI MINIME

Times of Bucharest

Ceu mai citită publicație în limba engleză tipărită în România publică anunțurile dumneavoastră pentru cititorii din străinătate și pentru turiștii străini din țară.

Puteți publica în **Times of Bucharest** *anunțuri matrimoniale, cereri și oferte de asociere, oferte și cereri de mînă de lucru, oferte turistice, alte anunțuri.*

Times of Bucharest *se distribuie săptămînal în marile hoteluri din țară, în ambasade, în consulate, tuturor companiilor mixte din România și în 18 țări din Europa de Vest și din S.U.A., pe bază de abonament.*

Anunțurile dumneavoastră se primesc zilnic, la sediul cotidianului **MONITORUL**. *Traducerea anunțurilor în limba engleză este asigurată de serviciul de specialitate al săptămînalului* **Times of Bucharest**.

ȘOFERI!

Cel mai ieftin ulei american original se află acum în Iași!

MEGA OIL

Este recomandat a fi folosit pentru toate tipurile de motoare (benzină, motorină). 20W40; 15W40; SAE40

La prețul de numai 4750 lei/litru veți găsi aceste tipuri de ulei la următoarele magazine și stații service:
■ **SILVANA** - Piața Păcurari ■
■ **AUTOSERVICE** Păcurari ■
■ **MONTEGO** - Păcurari ■
■ **DACIA** - B-dul Independenței ■
■ **IGMA** - lîngă Mănăstirea Golia ■
■ **IMPEX CLEDOR** - str. Armeană ■
■ **FIX** (Reprezentanța PREMS) - lîngă Patinoar ■
■ **INTERAUTO** - Oancea ■
și la stația de benzină **MACEDONIA.**

Garantat 10.000 km

EUROTHERM S.A.

VĂ PREZINTĂ PRODUSELE:
ACV INTERNATIONAL (Belgia)

- **DELTA** 20-54 kw; HEAT MASTER - 36,6-90,1 kw asigură încălzirea imobilului deservit, cît și prepararea apei calde menajere.
- **COMPACT-A** 74-1279 kw. Toate modelele pot fi echipate cu arzătoare (PROFLAM, ELCO, BALTUR), pentru combustibil lichid sau gaz metan.
- **ELECTR'ACV** 5,6-259,2 kw, alimentate cu energie electrică.
- **INOX-G** 16-34 kw, echipate cu arzător pentru gaz metan.
- **BOILERE ACV** - capacități 105-1818 l.

SOCIETATEA COMERCIALĂ **TIPO MILX** S.R.L.

cu sediul în str. Rece nr. 5, tel. 032/112123
(vizavi de restaurantul "BOLTA RECE")
vă oferă:
- orice tip de formular tipizat sau cu regim special, la o culoare sau mai multe culori, necesare evidenței contabile, cărți de vizită, antete, chenare, invitații;
- broșuri, reviste, cărți, inclusiv preparare matrițe pentru tipar;
- lucrări de licență, de diplomă, teze de doctorat;
- etichete produs pe suport de carton sau metal;
- mape birou și orice lucrare de legătorie.

Prețuri foarte avantajoase și în condiții calitative deosebite.
PROGRAM ZILNIC 8,00-18,00

CONCURS CU PREMII COLGATE-PALMOLIVE

● 10 mașini OLTCIT ●
●15 mașini spălat automate BOSCH●
● 10 combine frigorifice BOSCH ●
● alte premii ●

Cumpărînd de la magazinele:
♦ CLAVAGET (coafor Piața Unirii și et. I, coafor Super Copou) ♦ COMEROMIMPEX (bl. 909 zona Pasarela Nicolina) ♦ GABYON (Podu Roș) ♦ ♦ ZAMFIRA (Pasarela Alexandru cel Bun),
aveți șansa de a cîștiga!

Relații la sediul firmei **COMEROMIMPEX**, tel.: 032/125405.

S.C. FIMEX S.R.L.

MARI REDUCERI DE PREȚURI

Congelator **"GHIOCEL"** - 120l
compresor Italia, calitate extra
289.000 lei *(T.V.A. inclus)*
Service - garanție și postgaranție

Str. Cuza Vodă 8
Telefon **032/117307**

AGENȚIA DE POMPE FUNEBRE
S.C. SINDA UNIVERSAL

Str. Eternității nr. 85, tel. 171233

Noi sîntem alături de Dvs., cînd pierdeți pe cineva drag, nu numai cu gîndul, ci și cu fapta!

Vă punem la dispoziție următoarele servicii: îmbălsămare; transport; obiecte de înmormîntare; cruce (lemn sau metal); sicrie brad; coroane naturale sau artificiale; rezervări praznice; procurare produse alimentare.

AGENȚIA DE TURISM **AMIRAL**

oferă sejururi pe Litoral, de 7 zile, în stațiunile:
SATURN, CAP AURORA, COSTINEȘTI, NEPTUN, OLIMP.
PLATA ȘI ÎN RATE!
De asemenea, vă oferim:
bilete de odihnă la munte.
excursie în FRANȚA, pe 25 iulie.
NOU! **Sejururi individuale în Franța, cu data plecării la alegere**
Relații la telefon **142580, 143024,**
sau în str. I.C. Brătianu nr. 36
(lîngă cofetăria Opera).

TRANSILVANIA GENERAL
IMPORT EXPORT S.R.L.

Vă oferă din depozitul din Iași, str. Cloșca nr. 6, bl. B2-C2 (în spatele Casei de Modă), băuturi răcoritoare și alcoolice, ambalate aseptic și pasteurizate, produse de firma **EUROPEAN DRINKS S.A.**
Superconcentrate (1584 lei): Super Cola, Super Orange, Super Kiwi, Super Tutti Frutti; **sucuri naturale la 1 l** (605 lei): Apple natural juice, Orange natural juice, Tutti Frutti natural juice, Banana natural juice, Ananas natural juice; **sucuri naturale 0,2 l** (275 lei) Tom&Jerry, Pinocchio, Mickey&Minnie, Goffy, conținînd multi-vitamine, Orange natural juice, Tutti Frutti natural juice, Apple natural juice; **băuturi alcoolice:** Scandic Pop Vodka - 495 lei la 0,2 l și 1815 lei la 1 l; Rom Extra 495 lei la 0,2 l și 1650 lei la 1 l, Rachiu Alb Superior - 1430 lei la 1 l.
Băuturi alcoolice la sticle de 0,7 l, produse de firma **STROH - TRANSILVANIA S.A.:** Old Bourbon Street Wiskey, Honore Brandy Napoleon, Scandic Crown Vodka, Carlos Cariba Light Ron, Nelson's Dry Gin, Dracula's Spirit Vodka, Vodka Viking - 0,5 l.
La toate prețurile se adaugă T.V.A.
Firma își rezervă drepturile de a modifica prețurile.

PRODUSE DE CEA MAI BUNĂ CALITATE
LA CELE MAI COMPETITIVE PREȚURI!

AUTO-MOTO

■ **S.C. AGROMEC S.A. Popricani cu sediul în com. Popricani, jud. Iași, anunță scoaterea la licitație publică a unui autoturism marca ARO. 244, an fabricație 1987, dotat cu motor D. 127 (Brașov). Licitația va avea loc în ziua de 6.06.1994, la sediul societății, iar valoarea de început a licitației este de 4,5 mil. lei. Informații suplimentare la telefon 145322, 146509. (2664)**

■ Vînd Dacia 1310, an 1980, preț 1.500.000 lei. Tel. 161878, după ora 14,00. (2667)

ELECTRONICE

■ Vînd televizor color rusesc ELECTRON, absolut nou, sigilat, 55 canale, cu telecomandă, diagonala 51, Pal-Secam. Tel. 129147. (2668)

CASE, TERENURI

Vînd apartament cu două camere

TELEFON: 172557 sau 145610

■ Vînd vilă cu 8 etaje, 8 camere, dependințe, 3000 mp situată în Iași, șos. Ștefan cel Mare. Tel. 143870. (1620)

VÎNZĂRI

■ Vînd 32 pereți prefabricați. Preț negociabil. Tel. 115021.

■ Vînd 5 bucăți mașini blănărie. Tel. 115021.

■ Vînd var și rățuște. Șos. Bucium-Tomești. (2416)

■ Vînd dozator pentru sucuri și sifon. Tel. 177194. (2650)

■ Vînd televizor color OTAKE, alarmă locuință, interfoane, telefon 164726. (2669)

■ Vînd familii de albine pregătite pentru culesul teii. Tel. 132348. (2663)

■ Vînd sau închiriez diferite mese biliard. Tel. 064/131108; fax. 064/196862. (2506)

PIERDERI

CINE A PIERDUT UN PORTCHEI ÎN ZONA BUCȘINESCU ESTE RUGAT SĂ SE PREZINTE LA REDACȚIA ZIARULUI MONITORUL - BIROU MICĂ PUBLICITATE, DE LUNI PÎNĂ VINERI, ORELE 8,00-16,00.

ÎNCHIRIERI

■ Închiriez apartament 3 camere, mobilat, Podu Roș. Tel. 130450. Plata în valută. (2661)

DIVERSE

■ **Promoția 1954 a Liceului de Fete din Roman anunță împlinirea a 40 ani de la absolvire în data de 25 iunie 1994. Informații la telefon 113806 Iași.**

CONSILIUL LOCAL AL COMUNEI TODIREȘTI,
județul Iași, organizează pe data de 1.07.1994
licitație pentru vînzare de active.
Lista activelor se găsește la Consiliul Local Todirești, județul Iași. Relații la telefon 764822.

FELICITĂRI

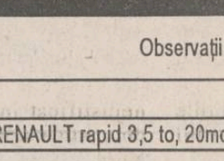

La împlinirea frumoasei vîrste de 50 ani, Mihaela și Sorin Brezeanu urează dragei lor
VERONICA BLANARU,
din Roman, o viață bogată în împliniri, bucurii, multă fericire și sănătate.
Cu dragoste,
LA MULȚI ANI!

CONDOLEANȚE

■ **Partidul Național Liberal - Convenția Democratică Iași își exprimă profunda durere pentru pierderea lui VINTILĂ V. BRĂTIANU, fost președinte al P.N.L.-C.D., fiu al fostului prim-ministru al României Mari, Cristian Zănescu.**

■ **Fundația Culturală Memoria și Mișcarea Pentru Regatul României - filialele Iași aduc un ultim omagiu celui care a fost VINTILĂ BRĂTIANU, luptător de-o viață împotriva ocupației comuniste.**

COMEMORĂRI

Un destin crud ni l-a smuls dintre noi pentru totdeauna pe scumpul nostru
VIOREL IFTIMIE,
la numai 38 ani. Îl plîng cu lacrimi amare mama și sora. Dumnezeu să te ierte, dragul meu frate. Comemorarea va avea loc sîmbătă, 4 iunie 1994, ora 12,00, la cimitirul "Sf. Treime", Păcurari.

MULȚUMIRI

■ **Familia Gherasim mulțumește S.C. UNIREA S.A. și tuturor celor care au fost alături de ea în acele momente grele pricinuite de trecerea în neființă a celui care a fost GHERASIM NECULAI. (2670)**

■ **Elevii clasei a XII-a A de la Liceul Agricol "M. Kogălniceanu" Miroslava Iași mulțumesc firmei Coca-Cola din Iași pentru sponsorizarea banchetului din data de 27.05.1994. Vă rămînem profund recunoscători.**

■ **Familia Dumitru Pintilie din sectorul sanitar ține să mulțumească și pe această cale domnilor dr. Grigorovici și Diaconescu de la Clinica a III-a Chirurgie a Spitalului Sf. Spiridon Iași care l-au operat și l-au îngrijit cu multă căldură, redîndu-l vieții. Familia e recunoscătoare.**

SERVICII

Denumirea serviciului	Observații	Telefon adresă
Transport		
Transport marfă	dubă RENAULT rapid 3,5 to, 20mc	126818
Reparații		
Reparații	frigidere și instalații frig la domiciliu. S.C. 6M	161331
Reparații	mașini cusut și de scris la domiciliu	124693
Reparații	frigidere, instalații frig și bobinaj	122836
Reparații	mașini de spălat Automatic, Alba-Lux, la domiciliu	173204
Reparații	TV color și AN, tragere în bandă. Sonor E. Nova	128356
Diverse		
Meditez	matematică pt. admitere la facultate, 2000 lei/h.	128563
S.C. DUVANA S.R.L.	oferă preparate din carne, derivate, carne, pui și la comandă. Prog.: 6-21, inclusiv duminică.	146320
Execut	rașchetări parchet cu mașină specială cu aspirator de praf. Sunați după ora 20,00.	130937
Execut	lucrări dactilografie	129204
Servicii medicale		
ANDA-FARM	farmacie cu program permanent	
	cabinet medical: pediatrie, interne	154386
PROFAMILIA	orice analiză de laborator	131043

Toate societățile comerciale (inclusiv persoanele fizice) care doresc să apară în această rubrică sînt așteptate la departamentul de mică publicitate al ziarului.

TELEFOANE UTILE

☎ **SALVARE: 961**
☎ **POMPIERI: 981**
☎ **POLIȚIE: Inspectoratul Județean 146666, 140720, 146840; Municipiu - 146850; Serviciul Circulație - 140070.**
☎ **SERVICIUL ROMÂN DE INFORMAȚII - 145093, 146015**
☎ **A.C.R.: 112345; Service Bucium - 130177**
☎ **AGENȚIA C.F.R.: 147673**
☎ **INFORMAȚII GARĂ: 146333**
☎ **AUTOGARĂ: 146587**
☎ **TAXICOM: 953, 146593**
☎ **AGENȚIA TAROM: 115239**
☎ **INFORMAȚII AEROPORT: 178126**
☎ **STAȚII PECO: Bază Ceaușu - 176865; Aurel Vlaicu - 175812; Bucium - 132891; Crișan - 112182; Păcurari - 164142; Sărărie - 147480**
☎ **DISPECERATE: R.A. Gaz-Metan - 141737; R.A. Apă-Canal - 142451; Renel - deranjamente - 147070; Termoficare - 141956; R.A. Locuința - 112434; Telefoane - deranjamente - 921; Protecția mediului - 147010.**
☎ **GARDA FINANCIARĂ: 114065, 112427.**
☎ **ADMINISTRAȚIA FINANCIARĂ: 143030**
☎ **NOTARIAT: 147574**
☎ **TRIBUNAL: 146300**
☎ **PROCURATURĂ: 146630**
☎ **CAMERA DE COMERȚ: 117757**
☎ **CENTRUL MILITAR JUDEȚEAN: 146370**
☎ **HOTELURI: Moldova - 142225; Traian - 143330; Unirea - 142110; Sport - 137817**
☎ **POLICLINICA CU PLATĂ: trimiteți informații - 117244**
☎ **OFICIUL JUDEȚEAN PENTRU PROTECȚIA CONSUMATORILOR: 45392.**

Monitorul cotidian de informații
monitorul express

Str. Smîrdan nr. 5 ■ Tel. 17.25.57 (centrala) ■ Fax 14.45.77

■ **REDACTOR ȘEF - Dan Radu**
■ **REDACTOR ȘEF ADJUNCT - Ovidiu Șimonca**
■ **SECRETAR GENERAL DE REDACȚIE - Eugen Leonte**

ȘEFI DEPARTAMENTE:
■ **Eveniment local: Toni Hrițac** (int. 14)
■ **Eveniment național și internațional: Cristian Racu** (int. 19)
■ **Economic: Costel Stroescu** (int. 24)
■ **Cultură: Dorin Popa** (int. 19)
■ **Sport: Eugen Florescu** (int. 18)
■ **Redactor de serviciu:** Ion N. Oprea (int. 20)
■ **Fotoreporter:** Constantin Plop
■ **Grafică:** Lucian Amarii, Daniel Melinte.

■ **Publicitate: Cristina Lozneanu** (int. 18)
■ **Producție: Tudor Agavriloaei** (int. 26)
■ **Difuzare: Mihai Tudose** (int. 15)
■ **Contabilitate: Antoneta Filip** (int. 13)

NORD-EST PRESS
- agenție de presă -
Str. Smîrdan nr. 5 ■ Tel. 17.25.57 (centrala) ■ Tel/Fax 14.47.76
■ **EDITOR:** Mona Dîrțu ■ **Redactor:** Dana Scripcă ■

EDITOR
NORD - EST s.r.l
Str. Smîrdan nr. 5 ■ Tel. 17.25.57 ■ Fax 14.45.77

Director general: ALEXANDRU LĂZESCU
Director editor: FLORIN ZAMFIRESCU
Director de marketing: CEZAR CALUSCHI
Director executiv: GABRIEL RUSU

ABONAMENTELE se pot face la orice Oficiu Poștal din țară. MONITORUL figurează în catalogul Presei interne la poziția 838.

TIPAR OFFSET: MULTIPRINT, Iași str. Sf. Lazăr nr. 49

UNGHIUL DE TRAGERE

A murit și ultimul terorist

Val CONDURACHE

Îndată după evenimentele din decembrie 1989, au început procesele, transmise în direct pe posturile de televiziune. Așteptam și eu, ca tot românul, tot felul de dezvăluiri senzaționale, însă echipa Emil Bobu, Tudor Postelnicu, Manea Mănescu, Ion Dincă s-a prezentat lamentabil. Unii l-au admirat pe Dincă, pentru orgoliul lui. Alții l-au plîns ori l-au disprețuit pe Manea Mănescu pentru senilitate și frică de moarte. Numai pe Bobu și pe Postelnicu nu i-a căinat nimeni: ei reprezentau, cu adevărat, imaginea unei puteri care-a adus în față cele mai jalnice lichele pe care le-a putut imagina comunismul. Era suficient să-i asculți și să-i privești ca să înțelegi tragedia în care am fost cu toții figuranți.

Procesul lui Filip Teodorescu a fost mai animat. Comunismul scotea la iveală o eminență cenușie. Un clovn lipsit de fard făcea giumbușlucuri pe jumătate, amenința pe jumătate, părea deștept pe jumătate, lăsa impresia că este om și că este în stare să trăiască măcar o parte din sentimentele noastre. Anchetat fiind, în răspunsurile lui răzbătea o bizară aroganță: știa că va fi scos basma curată. Își asumase detenția provizorie ca pe un exil trecător, ba chiar mai mult - necesar. Avea, într-un buzunar al memoriei, informații pe care noi nu le vom afla niciodată. La un moment dat m-am întrebat dacă nu cumva, în zeghe fiind, Filip Teodorescu este mai liber decît noi.

Despre procesul lui Nicu Ceaușescu aproape că nu-mi vine să mai vorbesc. Avocata lui și-a cîștigat faima într-o pledoarie la bară și-n presă. La urma urmelor, nu e puțin lucru să ai curajul (flerul?) să aperi un om căruia mulțimea adunată în piață îi cerea capul în 12 ianuarie 1990. Inculpatul m-a interesat mai puțin. Era limpede pentru toată lumea că acuzațiile care i se aduceau nu stăteau în picioare. Nicu Ceaușescu nu era mai vinovat decît ceilalți nu știu cîți prim-secretari de județ. Nici măcar faptul că i se pregătea succesiunea nu-l inculpa. Păcatele lui, cele adevărate, fuseseră acoperite de procese verbale, în temeiuri de lege.

Tot atunci, însă, s-a transmis și procesul unui "terorist" din Sibiu. Îmi aduc aminte și acum secvențele transmise de televiziune. Un oarecare Bunda Ion, pe atunci șef al poliției de moravuri din Inspectoratul județean al Poliției Sibiu, a tras, în 21 sau 22 decembrie un foc de armă asupra unui căpitan de armată, pe care l-a rănit la picior. Arestat și acuzat de terorism, acest Bunda a stat în pușcăria din Aiud pînă în 1993. În instanță, omul părea adus de pe altă lume: nu înțelegea nimic, dar absolut nimic din ce i se întîmplă. La Timișoara fuseseră declarați 60.000 de morți, la Galați apăruseră helicoptere care trăgeau în spitale, la televiziune se anunța din oră în oră că apa potabilă din capitală a fost otrăvită, regimente întregi se deplasau dintr-o parte în alta a țării, gata să arunce în aer Combinatul petrochimic de la Pitești, iar Bunda Ion a tras un glonț în piciorul unui militar care încăleca, cu arma în mînă, gardul Miliției din Sibiu.

Acum, cînd am aflat că omul e în libertate, că primește o pensie (mică, dar sigură), că-și completează bugetul lucrînd controlor la o firmă particulară de transport în comun, m-am liniștit: a murit și ultimul terorist din România. ■

BOMBA DE CAUCIUC

De ziua internațională a copilului, Guvernoiu a făcut o surpriză neașteptată presei din România, prin scumpirea hîrtiei de ziar cu 36%, anunțată de unicul producător din țară, "Letea" Bacău. După cum ne aducem aminte, producătorul monopolist de hîrtie de ziar a mai avut o tentativă de scumpire, acum cîteva luni, stopată de Guvenoiu după o întîlnire a Primului-Guvernoi cu principalii editori de ziare. S-a promis, atunci, că se vor studia variante de ușurare a efortului financiar al editorilor de ziare, prin scutirea de TVA a hîrtiei de tipar și prin subvenționarea cheltuielilor de tipar de la buget. După cum s-a văzut de ziua copilului, promisiunile au fost apă de ploaie și nimic altceva. Guvernoiu a pornit la ultimul asalt împotriva presei independente. Au închis ochii la aberanta scumpire anunțată de fabrica de la Bacău, nici nu le pasă de tarifele de tipărire insuportabil de mari iar zilele acestea, ca noutate absolută, se pare că Guvernoiu a dat ordine în teritoriu să se pornească niște controale fiscale la sînge la toate ziarele independente, în special la cele din orașele unde au cîștigat alegerile locale candidații Convenției Democratice. La Iași, de exemplu, la cele trei ziare independente s-a declanșat un control pe linie de fisc, simultan, exact cu o zi înainte de scumpirea hîrtiei de ziar. Din semnalele anterioare, se știa că ziarele ieșene vor fi controlate, pe această linie, abia în anul 1995. Se pare că niște ordine de la Guvernoiu au precipitat lucrurile și acum, iată, ne putem aștepta la descoperirea unor "nereguli" și la obligarea achitării, retroactiv, a unor sume uriașe, care să ducă, practic, ziarele independente în stare de faliment. Situația este deosebit de gravă și, se pare, fără precedent în ultimii patru ani. Pînă acum s-au încercat fel de fel de șmecherii modeste, cu proiecte de legi ale presei, amenințări la adresa ziariștilor incomozi, procese de calomnie prin presă nefundamentate, dar, de data asta, treburile sînt extrem de grave. Scumpirea hîrtiei de ziar, împreună cu "controalele" fiscalicești efectuate pe baza unor întrebări învățate dinainte, pot duce lejer la falimentarea ziarelor independente din întreaga țară. Nu era destul că ziarele vor fi nevoite, în cîteva zile, să procedeze la o nouă scumpire, ceea ce le va afecta tirajul și volumul încasărilor, acum se lucrează și pe latura "legalității". Să fim serioși, domnilor! De ce nu s-a pornit un control fiscalicesc la sînge la COMTOM, abatorul ieșean care a mărit, peste noapte, prețurile la produsele din carne de trei ori? Ziarele au ajuns, acum, marii campioni ai evaziunii fiscale din biata noastră țară? De ce nu se controlează fiscalicește marii noștri coloși industriali, care produc, nu vînd nimic și dau salarii la oameni din credite luate de la bănci fără acoperire, cu întîrzieri uriașe a viramentelor către bugetul statului? Ceea ce spunem noi aici, pe păturica din Dumbrava Minunată de Mihai Sadoveanu, nu este deloc o glumiță, ci reprezintă neliniștea tuturor editorilor independenți de ziare din România. Se confirmă, de fapt, zvonurile vehiculate prin massmedia că Puterea se pregătește de alegeri anticipate pentru această toamnă, alegeri pe care vrea să le cîștige tot cu promisiuni fără acoperire, de felul milionului de locuri de muncă promis de actualul Președinte al țării, iar pentru asta au nevoie ca presa, singura pe care nu o pot călări și care le poate demasca promisiunile demagogice, să fie la pămînt. Deja, la nivel național, editorii de presă sînt decișI să facă front comun împotriva acestei uriașe campanii de distrugere a cuvîntului liber. Cel puțin la Iași, ziarele independente nu vor sta cu mîinile în sîn, să asiste la distrugerea lor cu bună știință. Vor fi contactate, în zilele următoare, toate partidele politice serioase, toate organismele interne și internaționale preocupate de apărarea drepturilor ziariștilor și libertății cuvîntului în scumpa noastră patrie. Dacă e să moară presa independentă, va muri de gît cu Ei.

LIZUKA și PATROKLE

PREMIERE CINEMATOGRAFICE

■ "La răscruce între dragoste și moarte" ("Intersection")

Producție a studiourilor PARAMOUNT SUA, 1994. Scenariul: David Rayfiel și Marshall Brickman. Regia: Mark Rydell. Cu: Richard Gere, Sharon Stone, Lolita Davidovich, Martin Landau. Distribuitor: U.I.P. - MEDIAPRO.

"La răscruce între dragoste și moarte" este un nou thriller erotic care are meritul de a readuce în atenția publicului două staruri sex-simboluri unanim apreciate pe toate meridianele globului: Richard Gere și Sharon Stone. Cele două fermecătoare vedete se întîlnesc, pentru prima dată, pe marele ecran, interpretînd un cuplu care, din exterior, pare reușit din toate punctele de vedere: profesional, familial, intim. Sînt căsătoriți de 16 ani, au o fiică iubitoare, o casă superbă, o mașină Mercedes și lucrează împreună la o firmă de proiectare. Nu întîmpină dificultăți financiare și nici piedici de a realiza o carieră strălucită în arhitectură.

Deși au toate atuurile de a trăi fericiți, soțul și soția din "Intersection" ("La răscruce între dragoste și moarte") trec printr-o criză puternică, determinată de erodarea și pierderea pasiunii care i-a unit în tinerețe. El are o amantă, pe care destinul i-a scos-o în cale și la care ține la fel de mult ca la propria nevastă. Problema eroului filmului este aceea de a alege între soție și amantă, o adevărată dilemă ce-și va găsi rezolvarea în urma unui accident de circulație produs într-o intersecție de drumuri... O dramă, în aparență banală, dar care reușește să dezvăluie transformările prin care poate să treacă omul modern datorită diverselor ambianțe și legături sentimentale în cadrul cărora evoluează. E o analiză tulburătoare a sufletului uman, cu atîtea detalii ascunse și imprevizibile, un șir neîntrerupt de ipostaze ale iubirii și de variante ale raportului dintre bărbați și femei într-o lume în care confruntările sînt, adeseori, dramatice la nivelul cuplului.

(Cinematograful VICTORIA, 3-9 iunie 1994, orele: 9,00, 11,00, 13,00, 15,00, 17,00, 19,00.)

■ "Liniștea care ucide" ("Hear no Evil")

Producție a studiourilor "David Matalon", SUA, 1993. Scenariul: R.M. Badat și Kathleen Rowell după o povestire de R.M. Badat și Danny Robin. Regia: Robert Greenwald. Cu: Marlee Matlin, D.B. Sweeney, Martin Sheen, John Mc Ginley, Greg Elan, Charley Lang, David Selby, Ron White, Ken Bates.

Distribuitor: Q.C.B.

"Liniștea care ucide" este un thriller polițist, cu accente horror, realizat în nota obișnuită a producțiilor hollywoodiene de acest gen. Acțiunea filmului este declanșată de furtul unei piese de mare valoare din muzeul orașului Portland: o monedă - unicat, datînd din perioada lui Alexandru cel Mare. Mai multe persoane sînt interesate să-și însușească această monedă prețioasă și s-o valorifice în cont propriu, însă întîmplarea face ca obiectul atît de rîvnit să ajungă în mîinile unei tinere de o onestitate exemplară. Este vorba despre frumoasa Jillian care, deși lipsită de auz, se remarcă prin voința cu care își folosește puterile senzitive superdezvoltate pentru a se apăra, astfel încît nu e deloc dezavantajată de handicapul ei și ajunge să depășească orice obstacol, afirmîndu-se, întotdeauna, ca o luptătoare care cîștigă. Marea surpriză a filmului o constituie interpretarea plină de inteligență și aplomb a tinerei justițiare Jillian de către talentata Marlee Matlin, o neprofesionistă, surdo-mută de la vîrsta de un an și jumătate, din cauza unei boli, "actriță" care a reușit, încă de la debutul ei cinematografic, să obțină, în anul 1986, Premiul OSCAR pentru rolul din "The Children of a Lesser God" ("Copiii unei divinități minore"). În distribuție se distinge, de asemenea, Martin Sheen, veteranul clanului actoricesc Sheen, tatăl junilor primi care sînt Charlie Sheen și Emilio Estevez.

(Cinematograful "REPUBLICA", 3-9.VI.1994, orele: 9,00, 11,00, 13,00, 15,00, 17,00, 19,00)

INTERSECTION

■ Cu două dintre cele mai bine cotate staruri ale momentului: RICHARD GERE și SHARON STONE

■ **RICHARD GERE (născut la 31 august 1949 în Philadelphia, S.U.A.)** joacă, în INTERSECTION ("La răscruce între dragoste și moarte"), rolul unui renumit arhitect sedus de două femei tentante - soția sa și amanta. El nu poate să aleagă între una și alta, pentru că, de fapt, le iubește pe amîndouă la fel de mult și este iubit de ele în aceeași măsură. Destinul l-a adus pe erou (un tip destul de serios în viața de toate zilele) în asemenea situație și tot destinul va hotărî, pentru el, în final. Prin rolurile sale din filmele: "Yanks" ("Yankeii"), "American Gigolo", "Officer and Gentleman", "The Cotton Club", "No Mercy" ("Fără milă"), "Pretty Woman", "Final Analysis" ("Analiză finală"), "Sommersby" Richard Gere și-a creat imaginea unui bărbat fermecător, tandru și inteligent, cucerind, de mai multe ori în ultimii 10 ani, titlul de sex-simbolul masculin numărul 1 al Americii. Filmele în care a jucat au înregistrat importante succese de box-office, dovedind popularitatea actorului peste tot în lume.

Pe lîngă serioase cursuri de artă dramatică, îndrăgitul actor a studiat filozofia la Universitatea din Massachusett, iar, în prezent, practică budismul, fiind prieten apropiat cu Dalai Lama. În ultima perioadă s-a afirmat și ca producător executiv în realizarea unor filme în care este și interpret principal: "Analiză finală" (1992), "Sommersby" (1993) și "Mr. Jones" (1994). S-a căsătorit, recent, cu frumoasa cover-girl Cindy Crawford.

■ **SHARON STONE (născută la 10 martie 1958 în Meadville-Pennsylvania, S.U.A)** este cea mai admirată dintre zeițele blonde ale Hollywoodului de astăzi. La numai 19 ani, în 1977, cîștigă titlul de "Miss Pennsylvania". La 20 de ani, pozează cu succes revistelor de circulație internațională "Elle", "Vogue" și... "Playboy", iar la 22 de ani joacă într-un film semnat de Woody Allen ("Stardust Memories"). Deși este licențiată în filologie, Sharon Stone s-a dedicat cinematografiei și televiziunii. Incontestabilul farmec personal, dar și talentul nativ, cultivate prin studii de artă dramatică și experiențe directe pe platourile de filmare, au ajutat-o să facă o strălucită carieră cinematografică. Spectatorii noștri o cunosc din filmele: "Lacrimi în ploaie", "Instinct primar", "Amintire perfectă", "Corp delict" și "Sliver". În filmul "Intersection" ("La răscruce între dragoste și moarte"), Sharon Stone este mai frumoasă ca oricînd, interpretînd rolul soției arhitectului întruchipat de Richard Gere. Actrița joacă o partitură inedită pentru ea: o femeie pe care soțul o părăsește în favoarea alteia, fiind așa cum nimeni n-a văzut-o pînă acum, nici pe ecran, nici în viață: soție și mamă, ceea ce înseamnă, în film, o adevărată performanță pentru Sharon Stone și o plăcută surpriză pentru spectatori! **(Grupaj realizat de Constantin PETRILĂ)**

Angajăm

MAȘINIȘTI OFFSET

cu activitate în producție de minimum 1 an.

Garantăm confidențialitatea dosarelor de înscriere.

Relații la secretariatul ziarului "Monitorul" zilnic între orele 12⁰⁰ - 15⁰⁰.

Săptămîna aceasta, la toate chioșcurile și la toți difuzorii, o nouă povestire de excepție a celebrului romancier ieșean Valentin B. Mihu:

ȘOFERUL DE TAXI

O întîmplare din zilele noastre. Dragoste, suspans, sex și neprevăzut într-o povestire mișcătoare. Acolo unde sentimentele trișează, soarta are grijă și răsplătește. Toate acestea în noua apariție din colecția "POVESTIRI PENTRU TOTI" :

ȘOFERUL DE TAXI

Un alt succes după "VIPERA". Cumpărați chiar astăzi această tulburătoare povestire de dragoste!

HOROSCOP

BERBEC *(21 mart. - 20 apr.):* Pentru ziua de azi nu vă rămîn decît firimituri care vă dezamăgesc și vă dezorientează. Viața sentimentală începe să devină agitată.

TAUR *(21 apr. - 20 mai):* Cînd sînteți lăsat în pace, vi se pare o adevărată binecuvîntare. Nu e puțin lucru să nu mai tragă nimeni de tine în toate părțile!

GEMENI *(21 mai - 21 iun.):* Aveți o sîcîitoare senzație că bateți pasul pe loc și asta nu se potrivește cu temperamentul dvs. dinamic. "Aveți puțintică răbdare."

RAC *(22 iun. - 22 iul.):* Aproape că nu vă vine să credeți, după atîtea ocazii ratate, că reușita este atît de aproape. Poșta vă va aduce răspunsul la o cerere veche.

LEU *(23 iul. - 22 aug.):* Disponibilitatea pentru dialog este aproape nulă și tocmai astăzi sînteți pus în situația de-a face față unor contacte exasperante.

FECIOARĂ *(23 aug. - 22 sept.):* Căutați-vă partenerul cel mai potrivit pentru o escapadă sentimentală sau pentru încheierea unei afaceri. Momentul nu trebuie ratat!

BALANȚĂ *(23 sept. - 22 oct.):* Cu toate că nu prea puneți preț nici pe întîmplare, nici pe noroc, trebuie să recunoașteți că dacă un drăcușor nu și-ar fi vîrît coada, lucrurile nu se aranjau atît de bine.

SCORPION *(23 oct. - 21 nov.):* Pietrele de domino nu prea se lipsesc unele de altele, nu vă ies combinațiile, dar buna dispoziție, nemotivată, vă scutește de enervări.

SĂGETĂTOR *(22 nov. - 21 dec.):* Asta este: nu numai norocul te mai lasă din brațe, dar chiar și prietenii se mai leapădă de tine cînd ai mai multă nevoie de ei!

CAPRICORN *(22 dec. - 19 ian.):* Stați călare pe situație, dar încă nu sînteți mulțumit(ă) pe deplin. Indicîile care vă lipsesc vă țin încă în stare de încordare.

VĂRSĂTOR *(20 ian. - 18 febr.):* Cînd ajunge să vă pară rău și dvs. de ce ați făcut, e semn clar că e lată rău. Asta nu înseamnă că lecția vă va servi la ceva.

PEȘTI *(19 febr. - 20 mart.):* La orizont se întrevede o idilă încărcată de promisiuni, dar timiditatea și frica de nou își pot spune cuvîntul. Nu irosiți ocazia.

LEGENDA:

- vă paște ghionoul
- prudența e mama înțelepciunii
- n-aveți nimic de pierdut
- șansa vă surîde

CARNETUL ZILEI

Vineri, 3 iunie 1994

✝ **Sf. mc. Luchillian, Ipatie, Paul și Paula.**

12⁰ — 31⁰ C

VREMEA

Vremea va fi călduroasă și predominant frumoasă, cu cerul variabil la senin. Vîntul va sufla slab la moderat, din sector V-NV. Temperaturile maxime vor oscila între 25 și 31 grade C. iar cele minime între 12 și 17 grade C. **(Ion Sabin ISTRATE - Centrul de Prevedere a Vremii Bacău)**

TV BUCUREȘTI

TVR 1 - 8,00 Actualități ■ 8,05 Calendar ■ 8,30 Videoclipuri ■ 8,25 Desene animate. Perrine ■ **9,20 Film serial Vlașinii.** Episodul 6 ■ 10,20 Curcubeu ■ **11,20 Film serial Salvați de clopoțel** (r) ■ 11,45 MTV. Noutăți muzicale: Rock block ■ **12,15 Film serial Napoleon și dragostea.** Episodul 3: Pauline (r) ■ 13,10 1001 audiții ■ 14,00 Actualități ■ 14,10 TVR Iași ■ 14,55 TVR Cluj-Napoca ■ 15,45 Tradiții ■ 16,15 Actualități ■ 16,25 Vineri, fără rețineri ■ 16,45 Lege și fărădelege ■ 17,00 Emisiune în limba germană ■ 17,50 Pro Patria ■ **18,20 Film serial. Întoarcerea la Eden** (SUA, 1983). Episodul 14 ■ 19,15 Campionatul European de handbal masculin: România-Rusia (repriza a doua) ■ 19,50 Publicitate ■ **20,00 Actualități.** Buletin meteo. Sport ■ 20,40 Publicitate ■ 20,45 Tezaur folcloric ■ 21,25 Publicitate ■ **21,30 Film artistic. Amintește-ți** (SUA, 1993). Prima parte ■ 23,05 Viața parlamentară ■ 23,35 Actualități ■ 23,55 Un cîntec pentru ochii tăi... ■ 0,15 MTV. Noutăți muzicale: Eurotop 20 ■ **0,55 Cinematograful de noapte. Inocenți cu mîini murdare** (Franța). Premieră pe țară, înregistrare CFI. Cu: Romy Schneider, Rod Steiger, Paolo Giusti. Regia Claude Chabrol (Film nerecomandat minorilor).

TVR 2 - 13,00 Tenis - prima semifinală masculină din marele turneu "Roland Garros '94" ■ **16,30 Film serial Tînăra stăpînă** (Brazilia). Episodul 104 ■ 17,00 Tenis - a doua semifinală masculină din marele turneu "Roland Garros '94" ■ 19,00 Concertul Orchestrei Naționale Radio ■ 21,00 TVM. Mesager ■ 21,30 Oameni care au fost... Karl și Carol Storck ■ 22,00 TV 5 Europe ■ **22,30 Teatru TV. Tichia cu clopoței** de Luigi Pirandello.

TV SATELIT

RTL *RTL*

6,30 Seriale, desene animate și magazin matinal ■ 13,00 Magazinul amiezii ■ 13,30 Spriengfield Story (s) ■ 14,15 California Clan (s) ■ 15,10 Crima e hobby-ul ei (s.p.) ■ 16,00 Ilona Christen (show) ■ 17,00 Hans Meiser (show) ■ 18,00 Cine e șeful aici? (s.co) ■ 18,30 O familie drăguță (s) ■ 19,00 Frumos și bogat (s) ■ 19,30 Exploziv (telegrame) ■ 19,45 Actualități, sport, meteo ■ 20,10 Exploziv (magazin) ■ 20,40 Vremuri bune și rele (s) ■ 21,15 Muzică și teatru popular ■ 22,45 Sub același acoperiș (s) ■ 23,15 SK-15 (mag. criminalistic) ■ 0,15 RTL night show ■ 1,30 Baronul sexului (f.er. Germania, 1979) ■ 2,50 Misiunea rechinului (r) ■ 4,30 Gladiatorii americani (2 ep.)

PRO 7

7,00 Desene animate ■ 8,15 Mica noastră fermă (s/r) ■ 9,15 Lindenau (talkshow) ■ 10,15 Bunul meu vecin Sam (co/r) ■ 12,40 Bill Cosby Show (r) ■ 13,10 O agentă inimoasă (s.p.) ■ 14,05 Hotelul (s) ■ 15,00 Dynasty (s): "Tracy" ■ 16,00 Lindenau (talkshow) ■ 17,00 Mica noastră fermă (s.co) ■ 18,00 Desene animate ■ 19,25 Dureri în creștere (s.co) ■ 19,55 Febra colegiului (s.co) ■ 20,25 Bill Cosby Show (s.co) ■ 21,15 Numai necazuri (co. SUA, 1990) ■ 23,10 Renegade (s.a.) ■ 0,00 Născută pentru a lupta (f.a. Hong Kong, 1990, p.IV), cu Cynthia Luster ■ 1,45 Polițiștii din Delano (s/r) ■ 3,40 Kung Fu: Legenda continuă (s/r) ■ 4,25 Casino Royale (co/r).

MTV

7,00 Matinal cu VJ Rebecca ■ 10,00 VJ Ingo ■ 13,00 Muzică soul cu Richie Rich ■ 14,00 Mari hituri, cu VJ Paul King ■ 15,00 VJ Simone ■ 17,30 Coca Cola Report ■ 17,45 Noutăți cinematografice ■ 18,30 Dial MTV. Topul telespectatorilor cu VJ Rebecca ■ 19,00 Muzică non-stop, cu Pip Dann ■ 21,00 Mari hituri, cu VJ Paul King ■ 22,00 Most Wanted, cu Ray Cokes ■ 23,30 Beavis & Butthead (d.a.) ■ 0,00 Coca Cola Report ■ 0,30 Știrile nopții ■ 0,45 3 din 1: 3 videoclipuri ale unei formații ■ 1,00 Noutăți cinematografice ■ 1,30 Pulsul modei cu VJ Marjine, emisiune Swatch ■ 2,00 VJ Marijne ■ 3,00 Chill Out Zone - muzică alternativă.

EUROSPORT

9,30 Aerobic ■ 10,00 Gimnastică artistică CE masculin de la Praga (rezumat de ieri) ■ 12,00 Fotbal. Prezentarea finaliștelor la CM 1994 din SUA ■ 13,00 Tenis. Campionatele de la Roland Garros, ziua a 12-a (d) (semifinale masculin) ■ 19,00 Gimnastică artistică CE masculin de la Praga (d) și Buletin de știri ■ 22,00 Auto-moto. Magazinul sporturilor cu motor ■ 23,00 Tenis. Campionatele de la Roland Garros, ziua a 12-a (rezumat) ■ 0,00 Box, Meciuri pentru titlul mondial sau european ■ 1,00 Hochei NHL play-off. Finala Cupei Stanley ■ 2,00 Auto. Magazin Grand Prix ■ 2,30 Buletin de știri.

RTV EUROPA NOVA

TV (canalul 54, sunetul pe 5,5 MHz) - 17,00 Deschiderea programului ■ 17,05 Country music ■ 17,15 Dicționar ■ 17,30 Spectacolul științei. Din sumar: Imagini virtuale; "Fără noi nu se poate" - computerele; Știința azi ■ 18,35 Desene animate ■ 19,00 Infonova ■ 19,40 Arte plastice ■ 20,00 Videoclip '94 ■ 20,30 Convorbiri esențiale - interviu cu Ștefan Avădanei ■ 20,50 Film artistic: "Atins!" (prod. SUA; regia Jeff Kanew; cu: Anthony Edwards, Linda Fiocentino) ■ 22,20 Night Club: 22,20 Varietăți, divertisment, muzică ■ 0,30 Film: "Hitman" ■ 2,00 Muzică în concert.

RADIO (frecvența 72,92 MHz) - 6,00 Semnal ■ 6,30 Matinal Europa Nova (Informații și muzică) ■ 8,45 Avanpremieră ■ 9,10 Secolul XX ■ 11,00 Replay - Informații și noutăți muzicale ■ 12,00 Observator - Actualitatea internă și internațională ■ 13,15 Omnivoice (Cîte ceva pentru fiecare) ■ 15,40 100% Comercial (Breviar economic) ■ 16,00 Avanpremieră ■ 17,00 Lumea azi ■ 18,40 Invitat în studio ■ 20,00 Rock star ■ 21,00 Flash portrait ■ 22,30 - 24,00 Top-sprezece - mai - special ■ Buletinele de știri (Infonova) vor fi difuzate din oră în oră între 6,30 - 11,30 și 15,30 - 20,30.

TELE M

0,00 Deutsche Welle ■ 11,00 Worldnet ■ 18,30 Știri ■ 19,00 Documentar Worldnet ■ 20,00 Desene animate ■ 20,30 Ancheta Tele'M ■ 21,00 Știri ■ 21,15 Poliția rutieră ■ 21,30 Fun Time ■ 0,00 Viața așa cum este ea ■ 1,00 Deutsche Welle.

RADIO NORD-EST

(72,44 FM stereo)

6,00 "Micul dejun" - program matinal de știri și informații din actualitatea locală și națională, buletin meteo, buletin rutier, informații utilitare, horoscop, agenda, buletine de știri (7,00, 8,00, 9,00), "Vorbiți aici" (6,45), muzică ■ 9,05 "Ne ascultați - vă ascultăm" (buletine de știri la orele 10,00, 11,00, 13,00), rubrica sportivă "Evenimentul săptămînii" la ora 10,30, răspunsuri la problemele ridicate la rubrica "Vorbiți aici", apeluri, mesaje ■ 13,05 "Siesta FM" (14,00 Publicitate radio, 14,10 Radio Stetoscop, 14,40 Infosport, buletine de știri la orele 15,00, 16,00) ■ 16,05 "Turnul de control" - reportaje, interviuri, relatări din actualitatea locală, transmisii telefonice, știri, informații, can-can-uri, muzică (16,45 rubrica "Financiarul"; buletine de știri la orele 17,00, 18,00, 20,00; la ora 18,30 "Flash sportiv", realizator de Ion C. Teodor) ■ 19,00 "Schimbul doi" - talk-show. În direct cu Cristian Mungiu și invitații săi. ■ 21,00 Retrospectiva zilei ■ 23,00 Music non stop.

RADIO VOX T

Emite non stop pe frecvența 70,76 MHz.

RADIO IAȘI

6,00 Diminețile noastre ■ 9,05 Radiosfera ■ 12,40 Corespondența radio - muzică populară ■ 14,05 Întîlniri pe unde medii ■ 16,00 Radiojurnal ■ 16,10 Radiograme ■ 18,00 Știri ■ 18,05 Corespondența radio - muzică ușoară ■ 18,30 Corespondența radio - muzică populară ■ 19,00 Știrile serii, sport, meteo ■ 19,10 Univers muzical I ■ 21,00 Evenimentele zilei, sport, meteo ■ 21,20 Univers muzical II.

RADIO CONTACT

(92 FM stereo)

6,00 Bună dimineața, Iași! ■ 6,40; 7,40; 8,40 Contact horoscop ■ 7,50 Revista presei ■ 8,50 Agenda culturală ■ 9,05 Microbiografie sonoră ■ 6,00; 7,30; 14,00; 18,00; 21,00 Buletine BBC ■ 8,30 - 17,30 Grupaje informative ■ 18,30 Top 50 Radio Contact ■ 21,15 Music by request ■ 23,00 Music non-stop.

FARMACII DE GARDĂ

Farmacia nr. 2 Piața Unirii (tel. 116029).

Anda-Farm Păcurari (Tel. 154386).

SPITALE DE GARDĂ

Spitalul "Spiridon" (tel. 142730): Clinica a II-a Medicală; Clinica I Chirurgie; **Maternitatea "C. Vodă"** (tel. 143320).

TEATRU

Teatrul Național "Vasile Alecsandri prezintă astăzi, ora 19,00, spectacolul cu piesa "Căsătorie în stil italian", de E. Filippo. Spectacol în memoria actorului Virgiliu Costin.

CENTRUL ȘCOLAR SPECIAL

Centrul Școlar Special Iași organizează astăzi, ora 15,00, spectacolul "Suflet de copil" - spectacol dedicat celor care au sufletul pătat de lacrimile tristeții.

CAFENEAUA LITERARĂ MOLDOVA

Astăzi, ora 18,00, la Cafeneaua literară Moldova, va avea loc lansarea cărților: Medicul familiei - de Ion Hurjui și Doctor Jivago - de Boris Pasternak

CASA CĂRȚII

Astăzi, ora 18,30, Casa Cărții lansează volumul Impactul om - alimentație, de Iulian Mincu - ministrul Sănătății.

CLUBUL "JUNIMEA"

Muzeul Literaturii Române organizează astăzi, ora 17,00, la Clubul cultural "Junimea", în cadrul Atelierului de creație: Dan Lungu (lectură proză) și Lansarea volumului Ulysse al orașului, de Gh. Izbășescu.

CINEMATOGRAFE

Cinematograful "VICTORIA" (Tel. 112502) orele 9; 11; 13; 15; 17; 19 **"La răscruce între dragoste și moarte".** Producție S.U.A., 1994. Thriller erotic cu Richard Gere și Sharon Stone. - Premieră.

Cinematograful "REPUBLICA" (Tel. 114327) orele: 9; 11; 13; 15; 17; 19 **"Liniștea care ucide".** Producție S.U.A., 1993. Thriller psihologic cu Marlee Matlin și Martin Sheen. - Premieră -

Cinematograful "COPOU" (Tel. 145738) orele 9; 11,30; 14; 16,30; 19 **"Doamna Doubtfire, tăticul nostru trăznit".** Producție S.U.A., 1993. Comedie cu Robin Williams în travesti. Film distins cu GLOBUL DE AUR și Premiul OSCAR '94.

Cinematograful "DACIA" (Tel. 164740) orele: 9; 11; 13; 15; 17; 19 **"Maestrul meu Chuck Norris".** Producție S.U.A., 1992. Film de acțiune pentru tineret cu Chuck Norris.

căscați ochii mari... la aceste prețuri mici

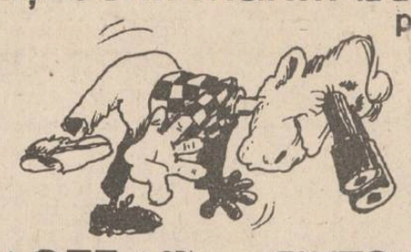

ACERA SRL + SINTA SA

COVOARE PERSANE IMPORT R. MOLDOVA (TVA INCLUS)

1,5 X 0,55 m	=	16.459 lei
1,5 X 2,00 m	=	59.850 lei
1,5 X 2,25 m	=	67.331 lei
1,5 X 2,50 m	=	74.813 lei
2,0 X 3,00 m	=	119.700 lei
3,0 X 3,50 m	=	209.475 lei
3,0 X 4,00 m	=	239.400 lei

reprezentînd 19. 950 lei / mp

Unica ocazie care vă poate oferi o ambianță cît mai plăcută în apartamentul sau biroul dumneavoastră!

Informații: ACERA sau magazin SINTA Iași, Calea Chișinăului, 17 Centrul Teritorial de Calcul tel: 032/127094 magazin: 127116

CALITATE DE EXCEPȚIE! PROGRAM 8.00 - 16.00

BIBLIOTECA CENTRALĂ UNIVERSITARĂ

BASARABIA

Patriotul român Petrov-Popa a încercat să se sinucidă

Starea sănătății deținuților români din închisorile de la Tiraspol și Hlinaia de degradează continuu, a declarat ieri Iurie Roșca, președintele Frontului Popular Creștin Democrat (FPCD), într-o conferință de presă. "Am aflat recent că deținutul politic Tudor Petrov-Popa a încercat să se sinucidă, tăindu-și venele, pentru că era presat să scrie o cerere de grațiere pe numele lui Smirnov. Sigur că nu i-a fost acordată nici o asistență medicală; dînsul și astăzi se află într-o stare gravă ...", a mai precizat președintele FPCD.

SPORT

Finală spaniolă la Roland Garros

Turneul internațional de tenis de la Roland Garros a programat ieri semifinalele concursului masculin. În prima dintre ele, Sergi Bruguera a dispus cu 6-3, 5-7, 6-3, 6-3, de americanul Jim Courier. În finala care va avea loc mîine de la ora 16,00, Bruguera îl va întîlni pe compatriotul său Alberto Berasategui. A treia prezență iberică în finală este Arantxa Sanchez, care va întîlni astăzi pe Mary Pierce.

Rusia - România 27-20

Ieri în Portugalia au început întrecerile primei ediții a Campionatelor Europene de handbal masculin. În primul meci din grupa A, la Lisabona, echipa Rusiei a învins selecționata României cu 27-20 (16-9). Într-o altă partidă din aceeași grupă, Germania și Belarus au terminat la egalitate, 24-24. Din grupa A mai fac parte reprezentativele Croației și Franței. Astăzi, românii vor juca cu echipa Franței.

IMPORTANT

Numărul de astăzi al MONITORULUI include și suplimentul săptămînal de informații economice

MONITORUL FINANCIAR

SÎMBĂTĂ
DUMINICĂ
4 - 5 iunie 1994
An IV,
Nr. 129 (885)
8 PAGINI - 200 LEI

cotidian de informaţii
Monitorul

Director onorific: AUREL LEON
Redactor şef: DAN RADU

Înainte de a anunța Poliția, Salvarea sau Pompierii, sunați la MONITORUL!
Telefoane:
17.25.57
(pînă la ora 22.00)
14.56.10
(toată noaptea)

Prin intermediul ziarului "MONITORUL", o familie face apel la ajutorul dumneavoastră

O fetiță de 8 ani trăiește în iad

De doi ani și jumătate, de cînd a suferit o cumplită arsură, Mihaela Vicol (8 ani) din localitatea Focuri, județul Iași, a fost aproape în permanență pacienta Spitalului de copii "Sf. Maria". Conform celor relatate de părinți, copilul a căzut din greșeală peste un vas cu ceai clocotit. Toată porțiunea de piele de pe partea dreaptă a corpului, de pe gît și mîna dreaptă, a fost distrusă, iar în locul acesteia au rămas doar niște excrescențe de carne vie. Din acel moment, Mihaela a rămas cu mîna dreaptă paralizată și, ca urmare, are nevoie în permanență de cineva care să o ajute să se îmbrace și să o hrănească. Tot din acel motiv, deși are opt ani, fetița nu a mers încă la școală. Pentru a reveni la o viață normală, Mihaela are nevoie de mai multe intervenții chirurgicale plastice. Cu toate că a fost de nenumărate ori internată pentru a fi operată, pînă acum nu i s-a făcut nici o intervenție chirurgicală. Fie că medicii au decis că nu este încă momentul optim pentru operație, fie copilul era răcit, fie, pur și simplu, s-au temut să-și asume riscurile unei asemenea intervenții. Numai că Mihaela nu mai poate suporta mîncărimea, făcîndu-și răni scărpinîndu-se în regiunea arsurii. Deși mai au încă patru copii, Elena și Ion Vicol, părinții fetiței, au sacrificat tot ce au avut pentru a-și ajuta copilul să se însănătoșească. Deoarece toți cei șapte membri ai familiei Vicol trăiesc doar dintr-un salariu de 64.300 lei, pentru a-și întreține copiii și pentru a "deschide" unele uși, au tăiat și vaca și vițelul, rămînînd aproape muritori de foame. Chiar dacă pentru ei situația rămîne disperată, părinții Mihaelei nu renunță la dorința de a-și salva copilul, apelînd, prin intermediul ziarului nostru, la oameni care iubesc copiii și i-ar putea ajuta. Beneficiind de un ajutor material, părinții acestui copil l-ar putea, în cazul refuzului medicilor ieșeni de a o opera, să o ducă la București, asigurîndu-i în același timp o alimentație corespunzătoare situației disperate în care se află. **(Mihaela CĂNĂNĂU)**

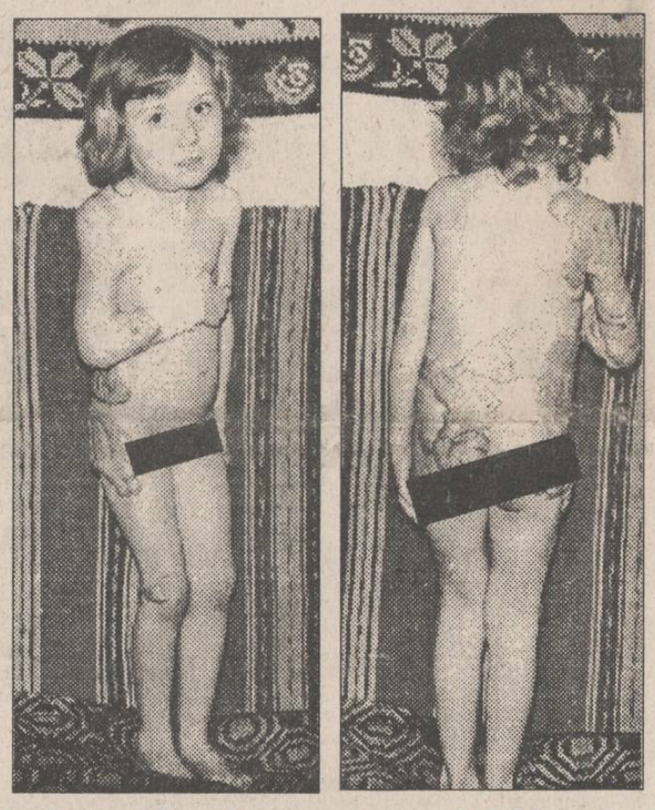

În fotografii, Mihaela Vicol, fetița de opt ani care a suferit arsuri grave în urma unui accident nefericit

Miting anti-Caritas la Cluj

5.000 de oameni au cerut arestarea lui Ioan Stoica

Protestele împotriva patronului și sprijinitorilor jocului "Caritas" devin tot mai violente. Pe o căldură caniculară, la Cluj, peste 5.000 de oameni au cerut ieri arestarea și judecarea d-lui Gheorghe Funar, primarul Clujului, și a lui Ion Stoica, patronul "Caritas". Așa-zisa conferință de presă anunțată s-a transformat într-un miting de proporții, la care au luat parte reprezentanți ai păgubiților din Iași, Timișoara, Sibiu și Cluj. Din partea Asociației "Pro Caritas" au participat Nicolae Ionașcu, colonel în rezervă, și Gheorghe Nerișanu, colonel în rezervă, fostul șef al Direcției de contra-informații militare a Armatei a 4-a. Dl. Nerișanu a afirmat că este în posesia cópiilor jocului "Mini-Caritas", care ar fi fost circuitul scurt al jocului "Caritas", unde ar fi jucat diverse personalități politice, ofițeri din Poliție, MApN, SRI și înalți magistrați. Ei ar fi intrat în posesia sumelor multiplicate de 8 ori în timp de o lună, și nu de 3 luni, ca și circuitul clasic "Caritas", ne mai informează MEDIAFAX.

Nouă ingineri sînt nevoiți să se califice ca dulgheri

■ ei sînt șomeri și vor ca, după recalificare, să lucreze ca dulgheri în străinătate

Nouă absolvenți ai Facultății de Construcții din Iași doresc să se califice în meseria de dulgher, la Centrul de Calificare și Recalificare a Șomerilor (C.C.R.S.), Iași. Situația este generată de faptul că certificatele de calificare eliberate de C.C.R.S.-Iași sînt recunoscute și pe plan internațional, inginerii constructori avînd de ales între a fi șomeri cu diplomă în România sau muncitori calificați în străinătate, plătiți în valută. C.C.R.S.-Iași funcționează în clădirea Școlii nr. 30, pentru cursurile de calificare în meseriile de zidari, dulgheri, vînzători, ospătari, mecanici auto, contabili și operatori calculatoare înscriindu-se, de la începutul anului, 335 persoane, din care 123 sînt șomeri. Norica Andrei, directoarea C.C.R.S.-Iași, ne-a precizat că 30% din absolvenții cursurilor de calificare și-au găsit deja un nou loc de muncă, o mare căutare avînd meseriile din domeniul construcțiilor, datorită solicitărilor de forță de muncă din străinătate (în special din Israel), precum și locurilor de muncă oferite pe plan local de către SC CONEST SA. Cele mai multe cereri (140) există însă la cursurile de contabilitate, unde, deși nu se pune problema găsirii unui nou loc de muncă, este necesară învățarea noului sistem financiar contabil, solicitările fiind adresate atît de societăți comerciale cu capital de stat (AGMUS, TMUCB, IASI-CONF), cît și de o serie de firme particulare (Lambada SRL, Miris SRL, Calipolis SRL). La cursurile de calificare, ce au o durată de patru luni (cursurile au un caracter intensiv), șomerii beneficiază de gratuitate, pentru celelalte categorii de persoane existînd o taxă de participare de treizeci mii lei. Inginer Maria Cîntea, responsabilă a cursului de croitorie, ne-a precizat că participanții doresc să-și însușească o meserie, un exemplu concludent fiind prezența la curs a trei absolvenți de școală profesională de confecții, care doresc să învețe în patru luni ceea ce nu au învățat la școală în trei ani. **(Dorin IACOB)**

NOUTĂȚILE ZILEI

Credite pentru achiziționarea mașinilor agricole

Guvernul a adoptat vineri, la ședința săptămînală, o hotărîre privind achiziționarea de tractoare, combine și mașini de către producătorii agricoli individuali și societățile comerciale din sectorul agricol. Potrivit datelor furnizate de Ministerul Agriculturii, necesarul este de 40 de mii de tractoare/an și patru mii de combine/an. Pentru achiziționarea acestor mașini și tractoare, se vor acorda credite pe baza contractelor de livrare a produselor agricole, creditele reprezentînd cel mult 85% din valoarea contractelor, a precizat Ioan Roșca, purtătorul de cuvînt al Guvernului. Rambursarea acestor credite va fi eșalonată pe o perioadă de cinci ani, iar dobînda va fi suportată de la bugetul de stat în proporție de 70%.

Un fost consilier al lui Adolf Hitler a fost arestat

Poliția spaniolă a declarat că unul din foștii consilieri ai lui Adolf Hitler se află în arest la domiciliu, la Marbella, ca urmare a unei cereri de extrădare emisă de guvernul german. Otto Rehmer, în vîrstă de 81 de ani și fost membru al SS, a fost reținut în cursul zilei de miercuri. El este urmărit în Germania, după ce o instanță locală îl condamnase la 22 de luni închisoare, pentru incitare la ură de rasă prin negarea evidenței holocaustului. În aprilie, Rehmer a părăsit Germania, pentru a evita să fie privat de libertate.

Președintele Ion Iliescu cîntărește 80 kg

În cadrul vizitei întreprinse, ieri, de președintele Ion Iliescu la TIBCO '94, acesta s-a oprit la standul firmei FEA, unde a fost invitat să se cîntărească. Cîntarul a indicat 80 kg, reprezentînd greutatea corporală a președintelui. La ieșirea din Pavilionul Turciei, Ion Iliescu a acceptat să mănînce cu furculița rahat cu alune și nuci, oferit de organizatorii turci. La Pavilionul Camerei de Comerț și Industrie din Timișoara, președintele Iliescu a băut bere Kanizsai Sör (Satu Mare), iar la standul promoțional al firmei WS Teleshop, a fost servit cu suc de fructe de către un tînăr căruia îi tremurau mîna și glasul, fiind emoționat după expunerea făcută președintelui.

Puterea își extinde controlul în toate domeniile

P.D.S.R. a pus mîna și pe Fondul Proprietății Private

Privatizarea societăților comerciale, una dintre puținele șanse de redresare a economiei românești, este subordonată, în prezent, intereselor politice ale partidului de guvernămînt, PDSR (fostul FDSN). După ce la sfîrșitul anului trecut coaliția parlamentară formată din PDSR, PRM, PSM, PUNR și PDAR a blocat numirile în Consiliile de Administrație ale celor cinci Fonduri ale Proprietății Private din România, acum în aceste posturi sînt numiți membri ai PDSR. Acțiunea are loc la cîteva luni după ce reprezentanții Fondului Proprietății de Stat au fost numiți la societățile comerciale pe baza unor criterii politice, situație prezentată pe larg în paginile cotidianului "Monitorul" în perioada lunilor noiembrie - decembrie 1993.

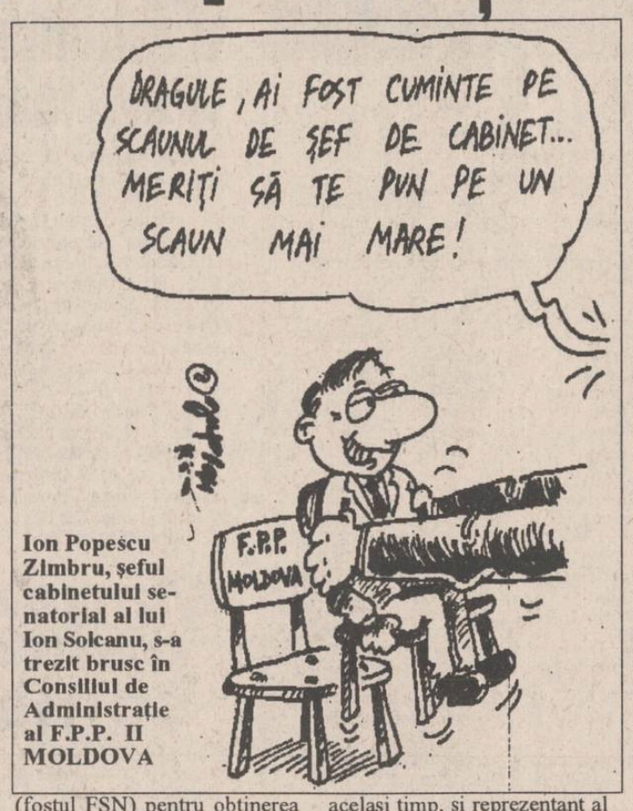

Ion Popescu Zimbru, șeful cabinetului senatorial al lui Ion Solcanu, s-a trezit brusc în Consiliul de Administrație al F.P.P. II MOLDOVA

Într-un număr recent al "Monitorului Oficial" au fost anunțate numele noilor membri ai Consiliilor de Administrație ale FPP-urilor, o parte dintre aceștia fiind membri ai PDSR, partidul de guvernămînt. În cazul FPP II-Moldova, cu sediul la Bacău, doi dintre noii membri ai CA sînt Octavian Opriș, senator PDSR de Bacău, și Ion Popescu Zimbru, șeful de cabinet al senatorului de Iași Ion Solcanu. Aceste numiri confirmă faptul că PDSR a cîștigat disputa politică cu PD (fostul FSN) pentru obținerea controlului asupra FPP-urilor, avînd în vedere că doi dintre foștii membri ai CA al FPP II-Moldova sînt senatori din partea PD.

Este evident că prin numirea lui Ion Popescu Zimbru în funcția de membru al C.A., PDSR și-a extins controlul asupra FPP II-Moldova. Ion Popescu Zimbru este, în același timp, și reprezentant al Fondului Proprietății de Stat la două societăți comerciale ieșene cu capital majoritar de stat: SC Asam SA (fosta IPA) și SC Suprem SA (fostul IUPSR). Totodată, Ion Popescu Zimbru este și funcționar al Camerei de Comerț și Industrie a județului Iași, iar profesia sa este cea de inginer mecanic.

Prin cumulul de funcții, Ion Popescu Zimbru beneficiază de importante avantaje materiale: cîte 50 de mii lei pentru participarea la fiecare ședință a reprezentanților FPS de la cele două firme amintite, un anumit procent din valoarea salariului președintelui Consiliului de Administrație de la FPP II, la care se adaugă și salariul primit de la Camera de Comerț și Industrie Iași.

Contactat de redactorii cotidianului nostru, Ion Popescu Zimbru ne-a declarat: "Nu am fost informat în mod oficial că am fost numit membru al Consiliului de Administrație al FPP II. Am auzit acest zvon, dar, pînă la primirea confirmării de care am amintit, nu am nimic de declarat".

Prin obținerea controlului asupra Consiliilor de Administrație ale FPP, PDSR va putea dirija procesul de privatizare conform propriilor interese. Deja în ultimul număr apărut al săptămînalului "Capital" a fost publicată știrea conform căreia într-o recentă ședință de Guvern s-a discutat o nouă formulă de folosire a carnetelor cu certificate de proprietate. Astfel, posesorii mai multor asemenea CCP nu vor putea folosi decît unul dintre acestea la cîte o societate comercială care se va privatiza. În aceste condiții, este evident că prețul unui CCP va scădea foarte mult, diminuîndu-se totodată interesul cetățenilor față de privatizare. **(Alin TOCAN)**

În urma majorării prețurilor

COMTOM va suferi un control riguros

Începînd de luni, 6 iunie, Serviciul Prețuri și Protecția Concurenței Iași va demara o amplă acțiune de control la S.C. COMTOM S.A. Tomești, principalul furnizor de carne și preparate din carne pentru piața municipiului Iași. Controlul are ca obiectiv verificarea temeiniciei stabilirii noilor prețuri practicate de S.C. COMTOM S.A. începînd cu data de 25 mai a.c. Reamintim că, la sfîrșitul lunii trecute, unitatea menționată a majorat aberant, cu 250-300%, prețurile practicate la carne și preparate din carne. Consecința imediată a măsurii a fost scăderea drastică a vînzărilor la aceste produse. Mai precis, volumul vînzărilor realizat în rețeaua de magazine a S.C. COMTOM S.A., în perioada 25 mai-2 iunie, a fost de 2,5 milioane lei, ceea ce reprezintă echivalentul mărfii vîndute într-o zi de un raion de carne și preparate dintr-un magazin alimentar din centrul orașului. Principalul motiv pentru care S.C. COMTOM S.A. nu reușește să-și vîndă produsele este că prețurile practicate de ceilalți producători din Iași și județele limitrofe nu au fost modificate. În aceste condiții, este de așteptat ca S.C. COMTOM S.A. să nu poată menține prea mult timp actualele prețuri. **(Costel STROESCU)**

Coca-Cola IAŞI

Compania de Îmbuteliat **COCA-COLA** Iași anunță consumatorii că pînă în prezent nu există pe piață dozatoare de băuturi răcoritoare care să aibă dreptul de folosire a concentratului COCA-COLA, FANTA sau SPRITE în județele Iași, Botoșani, Suceava, Vaslui, Neamț, Bacău.
Orice asociere a acestor băuturi răcoritoare dozate la pahar cu mărcile înregistrate ale Companiei **COCA-COLA** contravine adevărului și dreptului de marcă al companiei.
Atragem atenția asupra calității apei în aceste dozatoare, precum și asupra calității spălării paharelor refolosibile.
Nu sîntem răspunzători de îmbolnăvirile cauzate de aceste băuturi răcoritoare servite la pahar din dozatoare.
COCA-COLA, FANTA, SPRITE sînt mărci înregistrate ale COCA-COLA Co U.S.A.

ALWAYS Coca-Cola
Compania de Îmbuteliat COCA - COLA Iași
Calea Chișinăului nr. 47, telefon 032/136448.

Conform măsurătorilor făcute de Agenția pentru Protecția Mediului, la Iași

Radioactivitatea a atins limitele dinaintea catastrofei de la Cernobîl

■ *nivelul radioactivității se măsoară în aerosolii atmosferei, depunerile atmosferice, ape de suprafață, sol necultivat, vegetație spontană*

La 5 iunie se sărbătorește în întreaga lume Ziua Mondială a Mediului. Dorind să marcheze acest eveniment, Agenția pentru Protecția Mediului Iași a organizat ieri o sesiune de comunicări pe teme specifice. Printre altele, s-a dezbătut și o problemă de mare interes - radioactivitatea mediului. Din expunerea șefului departamentului "Radioactivitate", ing. Marcel Perjoiu, am reținut că, în momentul de față, urmărirea radioactivității mediului se află cu un pas înainte față de evaluarea celorlalți factori de mediu. Aceasta se datorează nu atît accidentului de la Cernobîl, cît sistemului deosebit prin care se determină radioactivitatea, ca mărime ce se poate măsura direct. Factorii de mediu urmăriți sînt: aerosolii atmosferei, depunerile atmosferice, ape de suprafață, sol necultivat, vegetație spontană. La toți acești indicatori, valorile înregistrate se găsesc actualmente în limitele de variație ale fondului natural de radiație. Valorile au ajuns sensibil în vecinătatea celor din 1986, înainte de accidentul de la Cernobîl.

În prezent, în întreaga lume se dezvoltă tot mai mult teza depoluării planetei prin dezvoltarea sectorului de producere a energiei electrice în centrale nucleare. Astfel, în raportul anual al British Nuclear Fuels, sub titlul "Ecologiștii ar trebui să reconsidere alternativa nucleară", se precizează: "Aceia care văd încălzirea globală, datorată arderii combustibililor fosili, ca una din amenințările cele mai mari pe termen lung, pentru mediul înconjurător, nu mai pot ignora contribuția benefică de acoperire a cererii crescînde de energie în lume pe care o reprezintă centralele nuclearo-electrice. Dacă energia electrică a centralelor nucleare actuale ar fi generată prin arderea combustibililor tradiționali, ar fi fost în plus în atmosferă peste 48 milioane tone de bioxid de carbon." Actuala radioactivitate a mediului, care este mai mare ca în 1940, se datorează în proporție de 99% experiențelor militare și numai în procentaj de 1% centralelor nucleare. De asemenea, o funcționare normală a acestor centrale provoacă o "poluare" de 30 de ori mai mică decît cea primită de la razele cosmice. **(Cristian DUNAR)**

Sînt posibile noi concedieri la TEROM S.A.

■ *singura posibilitate de a evita disponibilizarea de personal este găsirea unor furnizori de materie primă*

Deși programul de redresare economică întocmit de noua conducere a S.C. TEROM S.A. a dat pînă în prezent unele rezultate (obținerea unor credite în valută), societatea se confruntă în continuare cu dificultăți în desfășurarea procesului de producție. După cum ne-a informat Dan Ovidiu Mihăescu, directorul general al S.C. TEROM S.A., principala problemă întîmpinată la ora actuală este legată de aprovizionarea cu materii prime.

Dificultatea aprovizionării cu materii prime a Combinatului de fire și fibre sintetice persistă de peste un an de zile și a fost generată, inițial, de faptul că societățile producătoare din industria chimică românească nu mai fabrică respectivele produse. Ca urmare, TEROM S.A. a apelat la importul de materii prime. Dan Ovidiu Mihăescu ne-a declarat că deși pentru luna iunie au fost încheiate contracte pentru cumpărarea a circa 2500 tone de DMT (dimetiltereftalat - materie primă necesară în procesul de producție) din C.S.I., pînă în prezent s-au primit doar 500 tone. În legătură cu acest fapt, directorul general al S.C. TEROM ne-a declarat că, în condițiile în care aprovizionarea cu materii prime se va desfășura în continuare în salturi, nu este exclusă posibilitatea aplicării unei noi reduceri a activității și chiar a unor noi disponibilizări de personal. **(Mihaela BREZEANU)**

Cu ocazia vizitei ministrului Sănătății la Iași

Dispoziții stupefiante ale Direcției Sanitare

■ *toți directorii adjuncți și contabilii șefi din spitale au fost obligați să participe la lansarea cărții "Impactul om - alimentație" scrisă de Iulian Mincu*

Ieri, în jurul orei 18,30, la Casa Cărții a avut loc lansarea volumului "Impactul om-alimentație" al cărui autor este Iulian Mincu, ministrul Sănătății. Au fost prezenți senatorii PDSR Ion Solcanu și Romul Vonica, prefectul județului Iași, Dan Gâlea, viceprimarul Vasile Dumitriu, rectorul UMF, Carol Stanciu, directorul Direcției Sanitare, Mihai Frasin, directori ai spitalelor din Iași, profesori universitari și alte persoane interesate de tradițiile dietetice la români. Prezentarea cărții și a autorului ei a fost făcută de prof. dr. Carol Stanciu, rectorul UMF, și de dr. Mariana Graur, director adjunct al Direcției Sanitare Iași. În cuvîntul său, de un sfert de oră, ministrul Mincu a făcut o incursiune în istoria alimentației la români, subliniind că, pînă în sec. XIX, populația a avut o alimentație rațională, bazată pe grîu, mei, porumb și lapte. Malnutriția poporului român care a trecut de atunci la o alimentație bazată pe carne durează deci de peste 200 de ani și continuă și în zilele noastre. Cu această ocazie, prof. dr. Iulian Mincu a ținut să dezmintă zvonurile potrivit cărora ar fi autorul rațiilor alimentare adoptate de Ceaușescu în ultimii ani ai "mandatului său". De asemenea, ministrul Mincu a dezvăluit că directorul Organizației Mondiale a Sănătății, care s-a aflat recent în România, a fost impresionat de sistemul de reformă din România care "merge foarte bine". Totodată, Iulian Mincu a ținut să mărturisească faptul că, tot datorită directorului OMS (care l-a îndemnat să scrie și cartea lansată ieri) a devenit, în 1993, membru al Academiei Americane.

Iulian Mincu, ministrul Sănătății

După festivitate și după ce a împărțit autografe numeroșilor admiratori, Iulian Mincu și oficialitățile prezente s-au deplasat la Universitatea de Medicină și Farmacie, unde au fost așteptați de membrii Biroului Senat al UMF. Ministrului Sănătății i-au fost prezentate numeroase probleme care așteaptă o rezolvare. Readucînd în memorie vremuri de tristă amintire cînd, cu prilejul vizitelor demnitarilor, funcționarii erau obligați să participe la întîlnirile cu aceștia, altfel fiind sancționați, în cursul zilei de ieri, Ion Roman, directorul economic al Direcției Sanitare, a pregătit lansarea de carte a ministrului Sănătății, Iulian Mincu. Astfel, printr-o notă telefonică transmisă tuturor spitalelor din Iași, contabilii șefi și directorii adjuncți ai acestor instituții au fost convocați la ora 18,15 pentru a lua parte la evenimentul editorial. Nota telefonică a fost transmisă în teritoriu cu mențiunea specială că prezența va fi obligatorie. Se pare că vechile practici festiviste rămîn în actualitate. **(Cristina LECA, Mihaela CĂNĂNĂU)**

Șomeri aruncați în stradă

O familie cu patru copii minori, în care ambii soți sînt șomeri, urmează a fi evacuată din apartamentul pe care l-a deținut pînă în prezent. Conform informațiilor puse la dispoziție de Costică Soroceanu, executor al R.A. "Locuința" Iași, familia Hariga Dan, ce locuiește în blocul 904, Aleea Nicolina nr. 15, urmează să fie scoasă în stradă. Cauza o constituie restanța la plata chiriei (în valoare de 35.000 lei) și la plata cheltuielilor de întreținere (de peste 207.000 lei). Din aceste motive, Dan Hariga a fost acționat în judecată atît de R.A. "Locuința" cît și de asociația de locatari a blocului 904. Prin ambele sentințe s-a dispus evacuarea familiei Hariga din apartament. În această situație, cele 6(șase) persoane se văd nevoite să locuiască sub cerul liber. **(Cristian DUNAR)**

Ieri a fost ultima zi de serviciu a procurorului șef al Parchetului Militar Iași

"Generalul Adrian Nenu s-a făcut vinovat de săvîrșirea infracțiunii de favorizare a infractorului"

■ *Parchetul Militar din Iași i-a întocmit generalului un dosar "beton", dar acest dosar a fost trimis spre soluționare Parchetului Militar din Capitală*

La data de 9 mai anul acesta, colonelul de justiție Constantin Crîșmaru, șeful Parchetului Militar din Iași, a împlinit vîrsta de 60 de ani. Cu toate că i s-a propus să mai rămînă cîțiva ani în această funcție, colonelul Crîșmaru a refuzat, preferînd să treacă în "retragere".

Ieri, fiind ultima zi de activitate a fostului Prim Procuror al Parchetului de pe lîngă Tribunalul Militar Iași, l-am rugat să ne răspundă la cîteva întrebări.

- În activitatea de procuror militar pe care ați desfășurat-o timp de 38 de ani, ce vă puteți reproșa?

- Am lucrat ca procuror la Procuraturile militare din Bacău, Brașov și Iași. În toată această perioadă, nici o persoană trimisă în judecată de mine nu a fost achitată, deci găsită nevinovată. Au fost însă cazuri în care, deși eram convins că un individ este autorul faptei ce o cercetam, nu am avut probe suficiente să-l trimit în judecată.

- Ați controlat activitatea infracțională, din punctul de vedere al infracțiunilor săvîrșite de militari și polițiști, în patru județe. Credeți că numărul de 5 procurori militari este suficient pentru Parchetul din Iași?

- După părerea mea, ar fi trebuit cel puțin opt magistrați. O anchetă făcută la Procuratura militară înseamnă soluționarea unui dosar de la prima plîngere pînă la trimiterea în judecată sau scoaterea de sub urmărire penală. Nu poți cere, la noi, ajutorul unui polițist pentru a trimite în judecată un alt polițist.

- Dosarul generalului Adrian Nenu a fost instrumentat la Parchetul pe care l-ați condus. Acest dosar a fost declinat Parchetului Militar de pe lîngă Tribunalul Teritorial București datorită faptului că Adrian Nenu era general. În cazul în care acesta putea fi trimis în judecată de Parchetul din Iași, aveați suficiente probe să o faceți?

- Din punctul nostru de vedere, dosarul era "beton". Nu existau dubii în privința vinovăției generalului. Acesta s-a făcut vinovat de săvîrșirea infracțiunii de "favorizare a infractorului". Nu pot să mă pronunț în ce privește hotărîrea șefilor mei de la București care au dispus neînceperea urmăririi penale.

- Știind că viitorul prim procuror va fi numit de șefii de la București, totuși, dacă acest lucru l-ați putea face dvs., pe cine ați numi să vă înlocuiască?

- Vă rog să-mi permiteți să mă abțin să răspund la această întrebare.

- Există, totuși, trei candidați: col. Pavel Morariu, lt. col. Ștefan Mihai și lt. col. Barbu Răzuș. Care este cel mai bun dintre cei trei?

- Toți trei sînt la fel de buni. Indiferent cine va fi în locul meu, îi sugerez să colaboreze la fel de bine cu presa cum am făcut-o eu. Cred că, din acest punct de vedere, nu aveți ce să-mi reproșați.

- După evenimentele din decembrie 1989, ați fost delegat să anchetați foștii șefi ai Miliției și Securității din Sibiu. L-ați audiat și pe Nicu Ceaușescu?

- Nu. Pentru Nicu s-a făcut un dosar separat. Eu am anchetat și trimis în judecată pe primul "terorist". Este vorba de Bunda Ion, fostul șef al secției "Moravuri" din Poliția Sibiu, care a împușcat un cadru MAPN. Acesta a fost condamnat la 9 ani închisoare pentru "tentativă de omor". Am aflat că a fost pus în libertate și că acum susține fel de fel de teorii mincinoase. Cert este că a fost vinovat și la dosar sînt probe în acest sens.

- Ce veți face începînd de mîine?

- O să încep să mă ocup și de familie, pe care recunosc că am neglijat-o pînă acum. Eram sunat și noaptea cînd se petrecea un eveniment și lăsam tot și plecam. De mîine (astăzi) nu voi mai fi stresat, pentru că nu este ușor să anchetezi polițiști care cunosc legile, poate la fel de bine ca tine, ca procuror. **(O. SCUTELNICU)**

Ajutoare în valută pentru firmele ieșene

■ *acestea sînt oferite de Centrul Româno-American pentru Dezvoltarea Întreprinderilor Particulare*

Din cele trei dosare ale unor firme particulare ieșene înaintate reprezentanților de la București ai Programului PHARE pentru acordarea unor împrumuturi nerambursabile, în valoare de peste 50 de mii ECU, a fost aprobat împrumutul doar pentru o firmă. După cum a afirmat Dumitru Oprea, directorul executiv al Centrului Româno-American pentru Dezvoltarea Întreprinderilor Particulare din Iași (CRADIP), numele acestei firme, și valoarea creditului, vor fi dat publicității peste cîteva zile. Reamintim că, în urmă cu peste două luni, trei firme particulare ieșene au primit un ajutor financiar de 92 de mii de ECU (echivalentul a peste 100 de mii de dolari americani) pentru dezvoltarea activităților proprii din domeniul producției.

Programul PHARE este un program de asistență economică nerambursabilă, inițiat de Comunitatea Europeană în anul 1989 pentru Polonia și Ungaria. Acesta a fost extins, în luna septembrie 1990, pentru România și alte țări din Europa de Est. **(Alin TOCAN)**

REGIA AUTONOMĂ LOCUINȚA IAȘI
STR. SMÎRDAN NR. 5

organizează licitație publică cu strigare, conform Legii 85/1992, H.G. 658/1992, pentru vînzarea următoarelor spații cu altă destinație:

Denumirea blocului	Supr. mp	Destinația propusă	Stadiul fizic	Prețul de pornire al lic. -lei-
7 A LĂPUȘNEANU				
- parter	**336,00**			
1.	47.00	Librărie	Structură 100%	9.964.329
2.	114.00	Notariat	idem	24.168.798
3.	80.00	Cofetărie	idem	16.960.560
4.	29.00	Sediu firmă	idem	6.148.203
5.	26.00	Sediu firmă	idem	5.512.182
6.	20.00	Sediu firmă	idem	4.240.140
7.	20.00	Sediu firmă	idem	4.240.140
- mezanin	**474,00**			
9.	40.00	Birou firmă	idem	8.480.280
10.	55.00	Mag. produse nealim.	idem	11.660.385
11.	49.00	Birou firmă	idem	10.388.343
12.	65.00	Casă de schimb valutar	idem	13.780.455
13.	28.00	Birou firmă	idem	5.936.196
14.	49.00	Mag. produse aliment.	idem	10.388.343
15.	66.00	Mag. produse aliment.	idem	13.992.462
16.	60.00	Parfumerie		12.720.420
17.	62.00	Florărie		13.144.434

Licitația va avea loc pe data de 30 iunie 1994, ora 10,00, la sediul regiei, etajul III, sala CLUB.
Înscrierile pentru participare la licitație se primesc pînă la data de 29 iunie, ora 12,00.
Condițiile de participare sînt următoarele:
- prezentarea chitanței de depunere, la casieria regiei sau la una din bănci, în contul nr. 1510983040305, deschis la B.R.D., a sumei de participare la licitație, reprezentînd 10% din prețul de pornire a licitației;
- prezentarea unei dovezi de constituire, la una din bănci, a sumei reprezentînd valoarea obiectivului, obținută prin însumarea valorii lucrărilor executate (prețul de pornire) și a 30% din valoarea de terminare a lucrărilor;
- chitanța de depunere, la casieria regiei, a sumei reprezentînd valoarea documentației pusă la dispoziția solicitanților.

În prețul de pornire a licitației nu este inclusă valoarea terenului aferent.
Relații suplimentare se pot obține la telefon 175930, interior 163 sau 134 - Serviciul investiții.

Oana Lazăr a renunțat la greva foamei

Muzeografa Oana Lazăr, care de marți, 3 mai, se afla în greva foamei, pentru motivul de a fi fost transferată de la Bojdeuca "Ion Creangă" la Vila "Codreanu", în urma deciziei Consiliului de Administrație al Muzeului Literaturii Române, a încetat greva foamei. La insistențele lui Ștefan Oprea, inspector-șef al Inspectoratului pentru Cultură al județului Iași, Consiliul de Administrație a propus o soluție de compromis. Oana Lazăr va funcționa cu o jumătate de normă la Bojdeuca "Ion Creangă" și cu cealaltă jumătate de normă la Vila "Codreanu". Oana Lazăr a acceptat propunerea, anunțînd că a renunțat la greva foamei. **(Ovidiu ȘIMONCA)**

Magazin pentru șomeri

Uniunea Sindicală Teritorială "Cartel ALFA" și Asociația șomerilor Iași anunță deschiderea unui magazin care să asigure produse alimentare și nealimentare la prețuri reduse, în vederea realizării unei protecții sociale a membrilor săi. Magazinul funcționează la sediul Asociației din strada Splai Bahlui 22 (lîngă complexul alimentar) și este deschis zilnic între orele 10,00-18,00 (sîmbăta 8,00-14,00). Pentru desfășurarea unei bune activități, U.S.T. "Cartel ALFA" și Asociația șomerilor Iași fac un apel la societățile comerciale cu capital de stat sau privat de a sprijini această inițiativă. **(Cristian DUNAR)**

NORD-EST GROUP S.R.L.
EXTRACT PENTRU SLĂBIRE RAPIDĂ
Snelli Natura
Fiecare dintre noi a căpătat de-a lungul timpului, din diferite motive, cîteva kilograme în plus. Puteți scăpa cu ușurință de această povară folosind extractul hidroalcoolic cu plante aromatice pentru slăbit
Snelli & Natura
Extractul a fost pus la punct, după ani de experiențe, de către medici recunoscuți, în laboratoarele italiene. Folosind acest extract, cîte 40 de picături înainte de fiecare masă, veți obține, în 2-3 săptămîni, rezultate spectaculoase, care vă vor uimi și pe d-voastră.
Peste tot în lume, zilnic, milioane de oameni își păstrează silueta folosind cu succes
Snelli & Natura
Fiecare cutie pe care v-o oferim, în afară de cele două sticluțe cu Snelli & Natura, conține și modul de întrebuințare în limba română. Gratuit, în aceeași cutie primiți două rețete Snelli & Natura care vă ajută dacă suferiți de constipație sau de retenție de apă.
În aceeași cutie vă punem, de asemenea, la dispoziție și o fișă de dietă pe care veți putea urmări evoluția greutății d-voastră.
Compania **NEST** vă oferă această minune a medicinei contemporane la prețul de **70.000** lei.
Telefonați la numărul 117596 și veți primi extractul
Snelli & Natura
la sediul firmei sau acasă, în maximum 48 de ore.

COMPACT SRL
FOLIA ÎMPOTRIVA EFRACȚIEI ȘI FOLIA DE PROTECȚIE SOLARĂ (CLARĂ SAU COLOR)
✶realizează un design deosebit, intimitate și confort✶
✶vă protejează exponatele împotriva decolorării✶
✶vă asigură împotriva spargerilor✶
✶izolează termic✶
✶asigurăm montajul✶
NICIODATĂ NU VEȚI MAI FI STRESAȚI DE HOȚI ȘI SOARE !
Telefon 032/112985, Fax 032/112820

TOFAN GRUP
Un renume cîștigat pe șosele

Psihiatrul Cicerone Postelnicu lansează o propunere interesantă

Toți funcționarii publici trebuie supuși unui control psihiatric

■ în viziunea medicului ieșean acest lucru este necesar pentru a preîntîmpina ascensiunea politică sau administrativă a unor demenți

Istoria a demonstrat de nenumărate ori că destinele popoarelor au ajuns deseori pe mîinile unor conducători a căror sănătate mintală precară a determinat luarea unor decizii ce au provocat mari catastrofe.

Conform părerii unui specialist, dr. Cicerone Postelnicu, medic psihiatru la Spitalul "Socola", experiența tristă a unui trecut foarte apropiat impune acceptarea în societate a unei modalități de testare psihiatrică a celor aleși de popor să-i conducă destinele. Așa cum legislația prevede examene psihiatrice pentru diverse categorii profesionale, oameni cu funcții "simple" (conducători auto, lucrători C.F.R., lucrători din armată și poliție), ar trebui introduse astfel de examene și pentru funcționarii publici. "Mă refer, în mod foarte serios, la cei cu funcții foarte importante în societate, pentru care legislația nu prevede un statut și cărora nu li se cer examene psihiatrice periodice și nici un aviz psihiatric pentru a-și îndeplini funcțiile de răspundere. Este situația corpului de judecători și procurori, oameni care ar necesita o selecție riguroasă psihiatrică. Personal, nu cunosc ca Ministerul Justiției să aibă un barem, cum este cazul altor ministere."

Dr. C. Postelnicu a evidențiat că "mult mai importante ar fi examenele psihiatrice în cazul persoanelor care ocupă funcții politice". Medicul ne-a declarat că, din acest punct de vedere, multe țări ne-au luat-o înainte. "Chiar și în Republica Moldova există o legislație conform căreia orice persoană care accede la funcția de președinte sau de parlamentar trebuie să treacă de un examen psihiatric. Dețin informații sigure că președintele Mircea Snegur a fost examinat psihiatric și medicii care l-au consultat au constatat că președintele Snegur este sănătos și este apt să ocupe o asemenea funcție."

Doctorul Postelnicu ne-a informat despre cazul fostului primar din Avereşti-Vaslui, Horia Sagadin (39 ani). El se află internat la spitalul "Socola", de aproximativ două săptămîni, în vederea unei expertize medico-legale-psihiatrice. Horia Sagadin a devenit deja cunoscut în presa românească, prin gestul pe care l-a făcut în cursul anului trecut, cînd a ridicat steagul roșu al P.C.R. la Primărie. De asemenea, el a distrus firmele unor societăți particulare și ale unor partide politice "de dreapta" din Vaslui.

Conform celor declarate de Horia Sagadin unui reporter al "Monitorului", el se consideră membru al partidului comunist și revoluționar de profesie. Departe de a părea nebun, el are aerul unui activist de partid fanatic, care a luptat și luptă pentru comunism. El a afirmat că în loc să ajungă o personalitate politică importantă, a ajuns la spitalul de nebuni tocmai datorită sincerității cu care luptă pentru cauza lui. "Ceea ce am făcut eu, ridicînd steagul partidului, ar fi trebuit s-o facă cei care au absolvit «Ștefan Gheorghiu»", ne-a declarat fostul primar, convins fiind că este o figură istorică. În timpul cît a fost primar la Avereşti, după ce a fost eliberat din funcția de secretar C.P.U.N. - Vaslui, Horia Sagadin a recolectivizat agricultura, "lămurind" oamenii, a reînființat gărzile patriotice - pe care le-a denumit "paza de coastă" - și a emis o decizie prin care a anulat legea "fascistă" a fondului funciar.

O întrebare îndreptățită este: ce s-ar fi întîmplat dacă Horia Sagadin nu și-ar fi manifestat simptomele afecțiunii sale psihice și ar fi ajuns ministru, parlamentar sau chiar președinte al țării? Oare cîți Horia Sagadin se pregătesc, rumegîndu-și nebunia în tăcere, să ne conducă mîine țara? Acestea sînt numai cîteva întrebări la care doctorul psihiatru Postelnicu meditează, propunînd examenul psihiatric al celor aleși de noi. **(Silviu LABEȘ)**

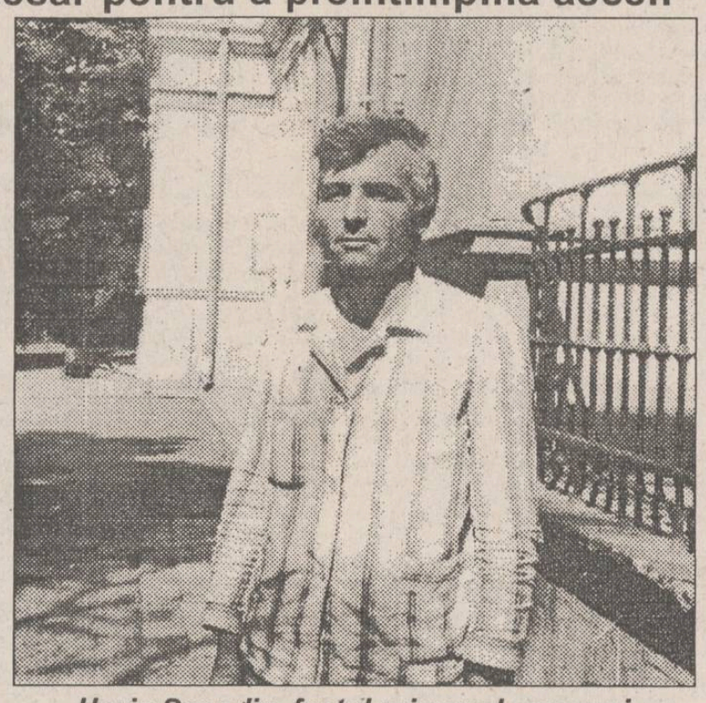

Horia Sagadin, fostul primar al comunei Bunești-Avereşti din Vaslui. Odată ajuns primar, a arborat steagul Partidului Comunist și a "anulat" în comună Legea fondului funciar

Senatorul Vadim Tudor a fost asediat la Prefectura din orașul Constanța

■ el intrase în sediu prin gangul subteran

Ieri, în jurul orei 14,00, senatorul PRM Corneliu Vadim Tudor - aflat la Constanța cu ocazia "conferințelor de presă itinerante" - a ținut să facă o vizită la Prefectura județului. Deoarece cu multe ore înainte circa 100 de revoluționari formaseră pichete în semn de protest, Vadim a intrat în clădire prin gangul subteran. Cît timp s-a aflat în Prefectură, numărul celor care veniseră să-l huiduie pe președintele PRM s-a dublat. Cei 20 de scutieri dislocați în zonă făceau față cu greu situației. La ora 15,30, cînd Vadim a dorit să părăsească Prefectura, toate căile de acces erau blocate de protestatari.

La ora 16,30, senatorul PRM se afla încă asediat în clădire. În zonă s-au deplasat forțe suplimentare de ordine. Abia la ora 18,00, huiduit de mulțime, Vadim a părăsit Prefectura Constanța. **(Mihaela CRISTEA)**

Învățămîntul obligatoriu va fi de opt ani școlari

■ parlamentarii au ajuns la concluzia că în momentul de față nu sînt condiții pentru a impune învățămîntul obligatoriu de zece ani

În Camera Deputaților s-au discutat, în această săptămînă, primele 8 articole ale Legii învățămîntului. Cele mai ample discuții s-au purtat pe marginea articolului 5 al legii, care se referă la durata școlarizării obligatorii în România. Au fost foarte multe luări de cuvînt care au susținut fie obligativitatea a numai 8 ani de școală, fie 10 clase obligatorii. Reprezentanții PDSR au susținut legiferarea învățămîntului obligatoriu de 10 ani, însă majoritatea deputaților s-a pronunțat pentru un învățămînt obligatoriu de 8 ani. După cum a declarat deputatul PD(FSN) Dumitru Calance, argumentele esențiale care au stat, în final, la adoptarea hotărîrii ca, în România, învățămîntul obligatoriu să fie de 8 ani au fost următoarele: lipsa acută a cadrelor didactice calificate (există o deficiență de circa 40.000 de profesori), precum și lipsa bazei materiale care să permită ca elevii să-și însușească cunoștințe teoretice și practice. "Această situație este agravată și mai mult de bugetul extrem de mic alocat în acest an învățămîntului. Și este de prevăzut că nici în următorii ani bugetul nu va putea susține un învățămînt obligatoriu de 10 ani", a mai afirmat deputatul ieșean.

Dezbaterile s-au oprit la articolul 8 al legii, care se referă la orele de religie din școală. Deoarece s-au propus foarte multe amendamente care vizau fie obligativitatea acestor ore, fie excluderea acestui articol, discuțiile pe marginea articolului 8 au fost amînate pînă luni. Intenția deputaților este ca dezbaterile Legii învățămîntului din Camera Deputaților să se încheie la sfîrșitul săptămînii viitoare, urmînd ca legea să fie discutată în Senat și să fie adoptată pînă la sfîrșitul actualei sesiuni parlamentare. **(Cristina LECA)**

Cine este noul ambasador al Republicii Moldova la București

Un comunist notoriu

■ el a fost ultimul lider al Partidului Comunist Moldovenesc

La București urmează să sosească noul ambasador al Republicii Moldova, Grigore Eremei, nimeni altul decît ultimul lider al Partidului Comunist Moldovenesc. Iată, pe scurt, traiectoria politică a noului ambasador moldovean.

Grigore Eremei a fost invitat să părăsească sediul Comitetului Central al Partidului Comunist de către un grup de deputați ai fostului Parlament de la Chișinău, în august 1991, imediat după puciul de la Moscova. Deputații scoseseră atunci în afara legii Partidul Comunist, lucru rectificat în septembrie 1993, printr-o decizie a Prezidiului Parlamentului. Rămas fără lucru, dl. Eremei a găsit un post de conducere, la puțin timp, la o uzină din Chișinău aparținînd fostului complex militar sovietic. Tot în septembrie 1993, Grigore Eremei a avut prima ieșire din anonimat, fiind numit de președintele Snegur ambasador extraordinar și plenipotențial al Moldovei în Republica Belarus.

Noul ambasador al Republicii Moldova la București a avut o traiectorie oarecum obișnuită pentru reprezentanții mai vechii nomenclaturi de la Chișinău.

S-a născut la 22 aprilie 1935, într-un sat din nordul Moldovei. A făcut studii superioare la Chișinău, iar ulterior la școli ale P.C.U.S. de la Moscova și Kiev. Este specializat în agricultură și filosofie, în acest ultim domeniu avînd chiar titlu de doctor. **(Radu MEȘNIȚĂ)**

Începînd cu 1 iunie

Au fost desființate repartițiile de energie

Începînd cu 1 iunie a.c. au fost desființate repartițiile de energie date de departamentele din cadrul Ministerului Industriei și celelalte ministere, ne-a declarat Ioan Tărăboanță, director tehnic la Filiala Rețele Electrice Iași.

Începînd cu această dată, contractarea energiei electrice se va face direct cu FRE Iași. Filiala ieșeană a solicitat tuturor consumatorilor mari să comunice necesarul de energie electrică pentru luna iunie, urmînd ca FRE să întocmească adițională la contract și să elibereze avizele pentru cantitatea de energie pe care le va contracta cu fiecare dintre consumatori. Pentru luna iunie, a precizat directorul termic al FRE Iași, contractarea se va face la cantitățile solicitate, singura condiție fiind ca unitățile consumatoare să achite pînă pe 6 iunie jumătate din consumul prezumat conform HG 236/'93. În situația în care unii consumatori doresc cantități suplimentare de energie electrică, FRE este de acord, cu condiția ca acestea să fie achitate anticipat. **(L. GRIGORAȘ)**

Criminalii de la Trifești își recunosc faptele

■ cei trei ucigași l-au omorît pe Vasile Musteață, tatăl a șase copii

Ieri, procurorii criminaliști de la Parchetul de pe lîngă Tribunalul Iași au început cercetările privind incidentul care a avut loc în luna martie a acestui an în fața discotecii din comuna Trifești, județul Iași, cînd trei tineri în stare de ebrietate au agresat violent un consătean de-al lor, provocîndu-i leziuni deosebit de grave. Ulterior, pe data de 10 mai a.c., victima agresiunii - Vasile Musteață (44 de ani), tată a șase copii - a murit la Spitalul de Urgențe din Iași, în ciuda eforturilor făcute de medici pentru a-l salva. În aceste condiții, agresorii - frații Ioan și Tudor Vestali și tînărul Laurențiu Iacome - anchetați, în prima fază, pentru vătămare corporală gravă, sînt acuzați, în prezent, de "lovituri cauzatoare de moarte", o infracțiune mult mai gravă, care se pedepsește cu închisoarea de la trei la zece ani. În timpul anchetei, cei trei tineri au declarat că incidentul s-a produs datorită unor discuții contradictorii pe care le-au avut cu Vasile Musteață, susținînd că ar fi fost provocați de acesta. Totuși, ei au recunoscut că l-au lovit violent pe Vasile Musteață, aplicîndu-i mai multe lovituri cu pumnii și picioarele în abdomen. Agresorii au fost arestați pe data de 24 aprilie, însă ancheta nu a fost încă definitivată. **(Sorin SIMON)**

Vasluienii se plîng deputaților ieșeni din opoziție

■ la Vaslui, Convenția Democratică nu are nici un parlamentar

Vasluienii vin la Iași pentru a se adresa parlamentarilor Convenției Democratice, deoarece județul lor nu are nici un deputat sau senator al acestei formațiuni politice. Deputatul PNȚCD Vasile Lupu a primit ieri un grup de cetățeni din Vaslui, conduși de Elena Negruzzi-Munteanu. Ei s-au adresat deputatului PNȚCD, protestînd pentru aplicarea defectuoasă a Legii fondului funciar la Vaslui. Vasluienii au apelat la soluția contactării deputatului ieșean după ce s-au adresat, fără succes, prefectului de Vaslui, Nicolae Pascu, și directorului general al Direcției Agricole Vaslui, Ion Dima.

Menționăm că județul Vaslui are, totuși, un deputat al opoziției: Emil Cojocaru, din partea PD-FSN. **(Teo POPESCU)**

Se va înființa Poliția Zootehnică

La Direcția Generală pentru Agricultură Iași a avut loc o întrunire a specialiștilor în zootehnie, sub conducerea șefului Biroului de Zootehnie - dr. Constantin Sadici și directorului Oficiului Județean de Reproducție și Selecție a Animalelor Iași - dr. Gabriel Frățilă.

În această ședință, dr. Gabriel Frățilă a anunțat că în curînd se va înființa Poliția Zootehnică, care se va ocpua de controlul aplicării legilor referitoare la zootehnie.

Din informațiile aduse de specialiști a rezultat că preluarea laptelui de către "stat" (S.C. "Lactis" S.A.) de la producătorii particulari se face în mod arbitrar, S.C. "Lactis" neavînd ustensilele necesare determinării procentului de grăsime a laptelui. Totodată, specialiștii au semnalat apariția unor întreprinderi particulare mici care prepară caşcaval și brînzeturi și care fac concurență statului, prin prețul achiziționării laptelui.

Pentru revigorarea pășunilor, s-a dispus ca sumele încasate de primării ca taxe de pășunat să se vireze S.C. Pajiști S.A., care să efectueze lucrări de întreținere a pajiștilor comunale. Însă, după cum semnalează specialiștii, aceste sume sînt mici, insuficiente pentru plata lucrărilor.

În altă ordine de idei, șeful Biroului de Zootehnie - dr. Constantin Sadici a recomandat specialiștilor zootehniști să colaboreze cu ziariștii pe orice cale în semnalarea abuzurilor pe care le constată în domeniul lor de activitate. **(Teo POPESCU)**

Un hoț de 13 ani a depus banii furați la C.E.C.

■ el a crezut că acesta este cel mai bun mod de a-i ascunde

Ciprian Florin Popa (13 ani), din Bîrlad, se află internat la Clinica de Copii a Spitalului "Socola" în vederea unei expertizări medico-psihiatrice, solicitată de organele judiciare. Băiatul a comis recent un furt. El a sustras unui cetățean aproape un sfert de milion de lei, însă faptul cel mai neobișnuit îl constituie modul original în care tînărul infractor a încercat să ascundă banii furați. Cu excepția unei sume pe care băiatul a jucat-o la aparate electronice, restul banilor i-a depus la C.E.C. Ciprian a afirmat în fața medicilor că i s-a părut cel mai nimerit să depună banii la C.E.C. pentru a nu fi găsiți de nimeni. El intenționa să îi folosească la "zile negre". Din păcate pentru el, "zilele negre" i-au fost aduse tocmai de banii în care își pusese speranțele, deoarece va fi adus în fața instanței. **(Silviu LABEȘ)**

INTELECTUALI!

Dicționar universal al limbii române
de Lazăr Săineanu
● primul dicționar complet al limbii române ● etimologiile tuturor cuvintelor ● 1500 de pagini ● 70.000 cuvinte ● 22.000 cuvinte enciclopedice ● hărți color ●
Livrarea se face numai pe bază de înscriere anticipată. Este de ajuns să sunați la tel. 032/113707 și unul dintre agenții editurii se va prezenta la dumneavoastră acasă sau la sediul societății, pentru a vă înscrie. Taxa de înscriere este de 5.000 lei. Taxa poate fi expediată și prin mandat poștal, pe adresa:
Editura MYDO CENTER,
Str. Sf. Lazăr nr. 4, Bl. Peneș Curcanul, B22, Iași - 6600
Taxa de înscriere se scade din prețul dicționarului!
Expediția va fi suportată de editură.
Preț special pentru înscrierile de pînă la 15 iunie, doar 20.000 lei.

TAMAZ-FRIGOCARNE
Pastrama
- un preparat de lux pentru familia dumneavoastră ?
Nu, dacă veți cumpăra...
PASTRAMA DE VITĂ "TAMAZ"
- un preparat delicios, consistent, pe care-l mănînci cu aceeași poftă acasă, la serviciu, în excursie și la ocazii deosebite.
Preț fabrică - 4.800 lei/kg
Preț desfacere cu amănuntul prin rețeaua de magazine Tamaz - 6.344 lei/kg.
Str. Socola, tel 131890, 126800; fax 135798; telex 22240

FIRMA NEST
vinde
en gros și en detail
♦ mobilier din PVC pentru grădină (import Grecia);
♦ umbrele multicolore;

en gros
♦ Busuioacă de Bohotin - Podgoria Huși - preț 840 lei sticla;
♦ planetare GLENTZER.
Prețuri negociabile
♦ șervețele import (100 buc./pachet) 655 lei/pachet
DEPOZIT str. C.A. Rosetti nr. 1 (Podu de Fier), lîngă Agenția Loto-Prono.
Program: luni-vineri 9⁰⁰-18⁰⁰ sîmbătă-duminică 10⁰⁰-13⁰⁰
NORD-EST GROUP S.R.L.

Firma NEST
Livrăm prompt la domiciliu
În maximum 48 de ore puteți primi ceea ce ați comandat, la adresa solicitată de pe raza Municipiului Iași. Sunați la 117596, după următorul program: luni-vineri 9-19.00, sîmbătă 9-16.00.
AGENDĂ ELECTRONICĂ ROYAL-OLIVETTI
agendă telefonică 700 nr. de telefon; fișier de stocare a datelor; ceas și ora în 23 de zone de pe glob; alarmă programabilă; calendar pentru 200de ani (1901- 2099); memorie secretă pentru date confidențiale;
99.900lei
MASA DE CĂLCAT pliantă, 5 poziții de reglaj al înălțimii, greutate 9 kg
29.500 lei
TV COLOR AUDISONIC import Coreea de Sud
diagonala 51 cm
5 sisteme
antenă de cameră
90 de canale
sleeptimer 120 min.
mufă intrare-ieșire video
telecomandă infraroșu
garanție 1 an
533.800lei
LINGUAPHONE
72.000lei
conține 4 casete audio și două manuale recunoscut de către Universitatea Oxford produs în Anglia
TV COLOR GRUNDIG
diagonala 51 cm
Pal Secam
teletext
afișaj comenzi pe ecran
70 de canale
sleeptimer 90 min.
mufă intrare-ieșire video
telecomandă infraroșu
garanție 1 an
798.860lei
oferta!
530.000 lei
TV COLOR GoldStar
diagonala 51 cm
23 de sisteme
antenă de cameră
afișaj comenzi pe ecran
39 canale
sleeptimer 120 min.
mufă intrare-ieșire video
telecomandă infraroșu
ultimul model
garanție 1 an
GoldStar
VIDEO PLAYER
telecomandă infraroșu
playback
ultimul model
449.000lei
DUBLU RADIOCASETOFON STEREO
microfon încorporat
putere 2x3.5W
portabil, masă 5 kg
boxe detașabile
AM, FM stereo
două viteze înregistrare
251.700lei
TV COLOR MEGAVISION
diagonala 51 cm
Pal-Secam
50 canale
sleeptimer 120 min
mufă intrare-ieșire video
telecomandă infraroșu
garanție 1 an
549.880 lei
NORD-EST GROUP S.R.L.

Cinci ani de la înăbușirea mișcărilor studențești pro-democratice din Piața Tien An Men

Autoritățile de la Beijing au împînzit orașul cu militari din forțele speciale de securitate

■ practic, China a încetat să mai acorde vize turistice individuale, iar difuzarea emisiunilor canalului american de televiziune CNN în hotelurile din Beijing a fost interzisă

China a infirmat unele relatări legate de faptul că a întrerupt eliberarea de vize turistice individuale - care se distribuie prin ambasadele sale din străinătate - în preajma celei de-a cincea aniversări a reprimării sîngeroase a mișcării prodemocratice din Piața Tien An Men. În ultimele cîteva zile, unui mare număr de cetățeni britanici le-a fost respinsă acordarea de vize individuale, în timp ce agențiile turistice din alte țări occidentale au observat o suspendare a serviciilor normale de acordare a vizelor. Corespondentul BBC la Beijing a comunicat că autoritățile chineze par hotărîte să preîntîmpine intrarea în țară a personalităților disidente sau a jurnaliștilor, în acest moment de tensiuni politice în creștere. Agențiile turistice specializate pe relația China au declarat că ambasada nu acceptă în regim de normalitate decît acordarea de vize colective. Au mai existat și în trecut unele discontinuități ale serviciilor care acordă vizele, toate manifestîndu-se în perioade considerate delicate din punct de vedere politic, momentul de acum fiind perceput ca deosebit de nociv. Purtătoarea de cuvînt a Ambasadei chineze a recunoscut că unele persoane vor avea, poate, dificultăți în obținerea unei vize, dar ea a negat că s-ar fi produs vreo schimbare de orientare politică. Agenții turistici din Italia, Canada și SUA au remarcat și ei semnele unor discontinuități în serviciul normal de acordare a vizelor pentru China, dar nu s-au înregistrat asemenea limitări în acordarea de vize în Hong Kong. În cadrul unor pregătiri de ultimă oră pentru aniversarea din 4 iunie, poliția a ordonat conducerii hotelurilor din capitala Chinei să întrerupă difuzarea emisiunilor canalului de televiziune CNN.

În dreapta, fotografia care a făcut înconjurul lumii: un singur om oprind o coloană de tancuri în Piața Tien An Men

Protestul revoluționarilor a ajuns la Senat

■ se cere cu insistență ridicarea imunității parlamentare a senatorilor C. V. Tudor (PRM), Adrian Păunescu (PSM) și Valeriu Momanu (PDSR)

„Corneliu Vadim Tudor a spus exact ce a spus Ceaușescu cu cuvinte mult mai dure. Ceaușescu atunci ne-a făcut huligani, golani și exponenți ai unor servicii de informații și spionaj străine. Vadim uită că pe vremea lui Ceaușescu, el și alții ca el nu puneau mîna pe clanța Senatului României, iar de data asta au pus-o și stau bine merci.” este părerea unanimă a revoluționarilor care cer retragerea imunității parlamentare senatorilor C. V. Tudor (PRM), Adrian Păunescu (PSM) și Valeriu Momanu (PDSR). După ce au citit în plenul Senatului scrisoarea deschisă a revoluționarilor, cei patru vicepreședinți (Ion Solcanu - PDSR, Valer Suian - PUNR, Ioan Lup - PNȚCD și Eugen Dijmărescu - PD) au promis că „se va urma cursul legii”. Adică, odată primită sesizarea de la Ministerul de Justiție, aceasta este înaintată Comisiei juridice de imunități și disciplină. Aceasta, la rîndul ei, trebuie să prezinte în plenul Senatului propriul raport, raportul însemnînd sesizarea venită de la Ministerul Justiției, incriminările aduse, studiul incriminărilor și propunerile Comisiei. Acest raport al Comisiei de imunități este supus apoi votului în plenul Senatului.

Cu toate acestea revoluționarii au acceptat totuși, în cele din urmă, să se adreseze întîi justiției. Vizibil ușurat, președintele Senatului, dl. profesor Oliviu Gherman, a pus mîna pe telefon și, în numele atribuției sale de șef al Camerei superioare, a convocat imediat pe ministrul Justiției și pe Procurorul General. Nici unul din ei nefiind disponibil, de la Ministerul Justiției a venit un secretar de stat, iar de la Parchetul General s-a deranjat un mărunt adjunct de șef de secție. Surpriza a fost încă și mai mare, după cum relatează vicepreședintele Senatului, dl. Eugen Dijmărescu. Unii dintre revoluționari l-au identificat ca o persoană care, într-o serie de procese ale senatorului C.V. Tudor, a fost de partea apărării acestuia. În aceste condiții revoluționarii au refuzat să-și dea plîngerea pe mîna Parchetului, al cărui gest l-au taxat drept sfidare.

La granița dintre Israel și Liban situația a devenit explozivă

■ aceasta, în urma raidului aviației militare israeliene asupra unei baze a grupării pro-iraniene Hezbollah din Liban

Israelul și-a întărit forțele de la granița cu Libanul. Potrivit relatărilor, convoaie de tancuri transportoare de personal și piese de artilerie s-au îndreptat spre nord, dar nu se relatează că ar fi trecut granița. Măsura urmează atacului aerian israelian de joi asupra unei tabere de instrucție din Liban a organizației Hezbollah, situată la doar 5 km de granița cu Siria. Hezbollah a declarat că 26 din oamenii săi au fost uciși. Organizația de gherilă a ripostat joi cu rachete lansate asupra zonei de nord a Israelului, dar nu s-au înregistrat victime sau pagube materiale.

În Liban a fost decretată ieri zi de doliu național, la o zi după raidul aerian care a făcut zeci de morți în rîndul mișcării Hezbollah pro-iraniene. În cartierele din sudul capitalei, Beirut, înconjurate de armată, 20.000 partizani ai Hezbollah-ului au participat la funeraliile morților lor, în prezența secretarului general al organizației. Acesta a cerut guvernului libanez să se retragă de la negocierile de pace cu Israelul. La rîndul său, Israelul a pus în gardă în legătură cu continuarea atacurilor combatanților antiisraelieni asupra nordului Israelului, atacuri calificate ca violări ale acordurilor internaționale de încetare a focului care au pus capăt bombardamentelor israeliene în sudul Libanului în iulie, anul trecut. Agenția FRANCE PRESSE arată că guvernul libanez a cerut convocarea de urgență a Consiliului de Securitate.

EMIL HUREZEANU
este noul director al departamentului român din cadrul postului de radio Europa Liberă

Emil Hurezeanu este, începînd cu 1 iunie a.c., noul director al departamentului român al postului de radio Europa Liberă de la München, Germania. El îi urmează, în această funcție, d-lui dr. Nicolae Stroescu - Stănișoară, filozof și teolog, director al departamentului începînd din 1989. Născut la Sibiu, în 1955, afirmat ca poet și publicist în paginile revistelor literare "Echinox" și "Amfiteatru" încă din studenție, Emil Hurezeanu este licențiat al Facultății de Drept din Cluj și în Relații Internationale și Studii Strategice al Universității americane Boston. Lucrează la Europa Liberă din 1983, ca redactor, și din 1991, ca director asistent. Schimbarea conducerii departamentului român al Europei Libere survine într-un moment de restructurare globală a postului, în condițiile redefinirii statutului său, în contextul înnoit al intereselor SUA în Europa Răsăriteană și centrală. Radio Europa Liberă și Radio Libertatea emit din 1954 fără întrerupere, în 23 limbi, spre 15 țări din Europa Centrală și Răsăriteană. În toamna anului 1993 și-au încetat existența departamentul unguresc și cel afgan, intrînd în funcțiune serviciul balcanic, care emite în sîrbo-croată, spre fostele state ale Iugoslaviei. Se așteptă ca, în următoarele săptămîni, Congresul Statelor Unite și Casa Albă să anunțe dacă postul de la München se va muta sau nu la Praga și care va fi noua sa formulă de organizare. Bugetul posturilor de radio Europa Liberă și Libertatea, în prezent cifrat la circa 250 de milioane dolari, va fi redus, începînd cu anul bugetar 1996, la 75 de milioane de dolari. Europa Liberă emite în limba română, zilnic, din studiourile centrale de la München, cu ajutorul corespondenților permanenți din România și alte țări ale lumii, pe lungimi de undă scurte și ultrascurte, în România și Republica Moldova".

„Schimbarea imnului era prevăzută în platforma electorală a P.D.A.M.”

■ declară Pavel Rotaru, purtătorul de cuvînt al Parlamentului de la Chișinău

"Schimbarea imnului Republicii Moldova era prevăzută în platforma electorală a Partidului Democrat Agrar", a declarat ieri ziarului "Monitorul" purtătorul de cuvînt al Parlamentului de la Chișinău, Pavel Rotaru, care a precizat: "Această poziție a P D A M. este acum pusă în discuție în Parlament. Dacă se va accepta această schimbare înseamnă că P.D.A.M. își va realiza una din promisiunile electorale."

În același context, Pavel Rotaru a afirmat, în mod surprinzător, că opoziția din Parlamentul Republicii Moldova ar putea influența discuțiile în problema schimbării imnului: "Dacă vin cu argumente puternice, problema poate fi discutată".

De asemenea, purtătorul de cuvînt al Parlamentului de la Chișinău a declarat că schimbarea imnului de stat al Republicii Moldova nu va antrena și schimbarea altor însemne oficiale (drapelul național și stema statului): "Celelalte simboluri de stat nu vor fi schimbate. Noi ne conducem după poziția partidului majoritar, care a exclus discuția asupra altor simboluri". **(Lucian POSTU)**

Cu ce se mai mîndresc americanii

Un milion de deținuți

În Statele Unite, Departamentul de Justiție a publicat un nou raport în care se arată că închisorile americane adăpostesc în prezent aproape un milion de deținuți, ceea ce reprezintă o cifră-record. Aceste cifre reprezintă o triplare a numărului înregistrat în 1980, în raport specificîndu-se că această sporire considerabilă a numărului prizonierilor se datorează, în parte, înăspririi regimului de pedepse pentru delictele criminale și cele legate de consumul de droguri.

TELEX

■ Victime ale violențelor de stradă

Potrivit unui nou studiu realizat în Brazilia, în perioada ultimilor patru ani a crescut cu 400% procentajul tinerilor uciși violent pe străzile marelui oraș Rio de Janeiro. Conform concluziilor Universității Federale din Rio, la fiecare patru ore moare, în această țară, cîte un copil sau adolescent fără adăpost. Numai în Rio, mor împușcați, în fiecare lună, 33 de tineri.

■ Raționalizare a apei în Pakistan

Capitala Pakistanului, Islamabad, este confruntată cu o mare criză de apă. A fost introdusă raționalizarea apei, iar oficialitățile estimează că rezervele actuale de apă nu vor putea răspunde nevoilor celor 300.000 de locuitori ai orașului decît cel mult încă două zile. La începutul acestei săptămîni, forțe ale poliției au deschis focul asupra celor care protestau față de raționalizarea hotărîtă, incident în cursul căruia o persoană și-a pierdut viața.

■ Rwanda pune în pericol Zairul

Cadavrele măcelului etnic rwandez poluează Lacul Kivu, singura sursă de apă potabilă a multor locuitori din estul Zairului. Rețelele de canalizare și apă potabilă a orașului au primit o numeroasă infuzie de cadavre în putrefacție provenind din Rwanda.

■ Un autobuz s-a scufundat într-un rîu

Un autobuz avînd la bord 60 de pasageri s-a desprins de pe puntea unui bac, scufundîndu-se în apele rîului Chiatra, din districtul Narail, situat în nordul Republicii Bangladesh. În urma accidentului, 16 persoane și-au pierdut viața, iar alte 35 au fost date dispărute. Despre acestea din urmă se presupune că au murit înecate. Deși acțiunile de salvare au fost declanșate imediat, șansele privind existența unor eventuali supraviețuitori sînt deosebit de reduse.

■ Doi pensionari au leșinat văzînd că s-a scumpit pîinea

Doi pensionari ruși au leșinat într-un magazin de pîine după ce vînzătoarele au afișat din greșeală un preț - de trei ori mai mare - la pîine, a relatat ziarul "Izvestia". Bătrînii, locuitori ai republicii ruse Baskortosan au citit pe lada de franzele că prețul a ajuns la 1060 ruble (55 cenți), față de 350 de ruble (18 cenți), cît știau ei că face. "Izvestia" nu a oferit alte detalii, însă agenția REUTER notează că pensiile rușilor nu au reușit să țină pasul cu inflația, mulți bătrîni nemaiputînd să-și permită nici măcar procurarea alimentelor de bază.

RADIO NORD-EST 72,44 FM - STEREO

SÎMBĂTA 10.00 RELUARE: DUMINICĂ ORA 22.00
Top News!
SECȚIUNI: muzică românească, muzică străină, personalități, dezastre
..: vă va pune în legătură directă cu cele mai fierbinți surse de enervare a populației.
Realizator: FLORIN CONSTANTIN

SÎMBĂTA 15.00 TOP 10 clasic în emisiunea SCURTĂ ISTORIE
Realizator: Sandi Leonties
THE MAMAS & THE PAPAS 1968

DUMINICĂ 11.30 FAMILIE DE DUMINICĂ
Invitați surpriză și divertisment
Realizator: FLORIN CONSTANTIN

tel. 032/142446, 146363;
pentru corespondență: O.P. nr.7, C.P. 1618

LICEUL CU PROGRAM SPORTIV IAȘI
Aleea Grigore Ghica Vodă nr. 28
anunță concurs de admitere pentru clasele V-VIII de ATLETISM, FOTBAL și HANDBAL
Concursul constă în verificarea aptitudinilor sportive și se desfășoară în zilele de 9, 10, 11 iunie 1994, orele 9,00. Vizita medicală va avea loc în dimineața zilei de concurs.
Relații suplimentare la secretariatul liceului, telefon 140151.

ÎN ATENȚIA SOLICITANȚILOR DE POSTURI TELEFONICE
DIRECȚIA DE TELECOMUNICAȚII IAȘI
informează solicitanții de posturi telefonice
că lucrătorii noștri nu au competența de a încasa numerar în teren pentru instalări de posturi telefonice.
Orice cerere se va depune la Oficiul T.T. Lăpușneanu și numai după ce vor fi înștiințați în scris pentru prezentare la plată vor achita taxele la oficiul mai sus menționat.

La porțile Orientului, un ziar în stil occidental
COTIDIANUL
Poziția 1003 în catalogul presei
Abonamentele se pot contracta la orice oficiu poștal din țară

3P ROMANIA
CALEA CHIȘINĂULUI NR. 23 IAȘI
TEL / FAX 032 132734, 01 3111583
O picătură de Occident în Balcani

CAFEAUA DE DIMINEAȚĂ

Magda Isanos - 50 de ani de la moarte

Aurel LEON

Făcea parte dintr-o familie numeroasă, cu tradiții și legi severe, cu respectarea cuvîntului rostit de bătrîni. Îi trăiau bunica, părinții, avea multe surori, toate brunete, trădînd o dîrzenie neostentativă, voalată de sensibilitate, dar cu atît mai de neînvins. Cred că era o însușire venind din partea mamei. Elisabeta Isanos era o femeie voinică, energică, pentru care familia era familie, profesiunea - profesiune, gospodăria - gospodărie. Trebuind să-și aducă pe rînd fetele la facultate, a rezolvat problema cît mai practic, închiriind un apartament, format din două camere plus bucătărie, pe str. Sărărie nr. 137 - colț cu Ralet -, într-o căsuță ponosită, dar mobilînd interiorul cu lucruri transferate de acasă, de la țară. În felul acesta, Magda și Silvia se putea simți ca acasă și dispuneau de un confort apreciabil. După ce încercase cîteva gazde, Magda - mai firavă decît sora ei - avea, în sfîrșit, un domeniu cu scoarțele știute, cu lucruri obișnuite mîinilor ei, și putea exulta:

"Cu-ncetul, spațiul s-a mai lărgit
Lucrurile devenind bogate-au sunat,
Zările cu piept de dor s-au mișcat,
Către mine venind".

Familia ar fi vrut-o medic ori profesoară. Magda a pretextat că Dreptul e o facultate ușoară, fără obligativitatea frecvenței, dar, de fapt, profita de libertate scriind versuri cu reminiscențe agreste: "Mă uit o dată la curechi și bostani/ Că sînt plugar de atît amar de ani" și bucurîndu-se intens de viață, ca toți cei care presimt că nu vor trăi mult. Casa în care locuia era o fostă dugheană (Rabinschi), cu geamuri mioape, hașurate de gratii, nu avea nici un petic de grădină, dar cartierul Sărăriei de sus păstra încă o înfățișare patriarhală, apropiată de sat. Pe aceste străduțe năpădite de liliac, cîntate de Topîrceanu, Demostene Botez, Bîrgăuanu, Otilia Cazimir, Lucia Mantu, Titus Hotnog, a venit rîndul Magdei Isanos să-și plimbe nostalgia și visele, la început singură, apoi alături de Eusebiu Camilar.

Bucovinenii aduseseră la Iași portul național, înveselind străzile și sălile universitare cu albul cămășilor și vioiciunea cusăturilor. Mai aduseseră o notă de vigoare, setea de titluri universitare și orgoliul poeziei. La ei, toți trăiau să fie măcar doctori "in jure" și autori ai unei plachete de versuri, fie și de 20 de pagini, după moda "Iconar". Erau aprigi, colțoși, mîndri. Cam așa era și flăcăul din Udești, scund, dar îndesat ca un țuhal cu grîu, sărac, însă fudul nevoie mare, încrezător în steaua lui.

Poate că atragerea contrastelor i-a apropiat pe cei doi: Magda - firavă, gingașă, calină, cu o privire melancolică filtrată prin gene lungi, negre, mereu aplecată spre stînga, a sfială, Sevie - dîrz, cu buzele veșnic strînse a sudalmă nerostită, călcînd milităreste. Poate i-a legat revolta împotriva nedreptății. Dintre perechile logodite întru poezie, cunoscute la Iași de la Tana Muguré, Floarea - Rariște citire, cea mai discretă a fost prietenia dintre Magda și Eusebiu. Scriau amîndoi, fiecare pe drumul lui. A început Camilar, potrivit firii ce-l caracteriza:

"În țarina asta
au murit de foame îngerii
căzuți în dizgrația sfîntului...
Cît de frig e în deșertul pămîntului,
cît de amară e foamea pămîntului!"

I-a urmat Magda, tot legată de țarină și de pămînt, dar în alt mod:

"Dar, orișicum, de-un lucru-s bucuroasă,
Voi fi pămînt și îți voi fi casă,
Și cea din urmă dezmierdată gazdă,
Cînd vei veni pe brațul meu de brazdă".

Veronica Gorgos din Iași, cea mai apropiată prietenă și colegă de barou a Magdei, confirmă că cei doi erau firi deosebite, nu se înțelegeau. Cu toate acestea, menajul lor a durat și fetița a preluat numele bunicii, cea care se opusese la căsătorie. Eusebiu

Casa Magda Isanos (strada Săulescu nr. 19 A)

a stimat-o pe Magda pentru cultura, talentul și firea ei bună. Magda l-a acceptat datorită firii lui, cu izbucniri de duioșie care atenuau violența și pentru talent. Pînă la urmă, tot talentul e cel care i-a legat.

Magda era o fire casnică, iubind interiorul, grădina, animalele. În fața casei lor, din str. Săulescu, preferată pentru că se refuză străzii, plantase doi pomi, făcea un pic de grădinărie. În oraș ieșea rar, cu popasuri la librăria Gheorghiu, mai ales după ce se apropiase de cercul "Jurnalului literar" și se bucura de aprecierea lui G. Călinescu. Cu un asemenea prilej, în timp ce Ionel Teodoreanu acorda autografe pe un nou volum, poeta și-a permis unele confidențe:

- Poeții nu cunosc bucuria încheierii unei cărți - adevărată sărbătoare a creației, deci a vieții. S-a născut ceva, urît sau frumos, dar e ceva nou. La poeți procesul de creație nu e ciclic, în perioade de gestație, ei nu pot spune: "Mai am atît și termin romanul ori nuvela". Poeții au impresia că nu termină niciodată.

Magda Isanos avea momente de exuberanță, poate naivitate copilărească, ceva autentic, nu mimat, alternate cu întristări ca niște presimțiri sumbre și cu observații ascuțite. De pildă, despre A1.O. Teodoreanu spunea că e "de o inteligență necuviincioasă", iar despre Ionel Teodoreanu: "Cînd îl văd că deschide gura, mă tem. Are un debit verbal - adevărat coșmar. Cînd îl citesc, pot reține din frază atît cît îmi trebuie, dar cînd ia cuvîntul la bară..." George Mihail Zamfirescu, profitînd de întîlnirea cu o avocată, se plînse că a fost anunțat un proces literar după romanul "Cazul doamnei Predescu" de Petre Bellu, în care el figurează ca președinte, deși nimeni nu l-a întrebat. Magda rîse de încurcătura romancierului, ajuns peste noapte și... magistrat.

- Ce să fac, duduie?

- Avertizați-l că, dacă vă utilizează numele fără autorizare, în loc de proces literar iese unul penal, ceea ce e mai neplăcut.

Îi plăcea să-și zică mai curînd apărătoare decît avocat. Părea construită să apere, aflîndu-se în adîncul ființei ei blajine un filon de revoltă și o pornire maternă de a proteja. Cînd o cunoșteai mai bine, constatai că e încăpățînată și curajoasă.

- Cînd te duci să combați în for pentru dreptate și adevăr, să nu-ți pui niciodată pantofii cei buni, obișnuia Magda să spună, adăugînd: să-i alegi pe cei mai comozi, care țin la fugă.

- Ba nu, se revolta Camilar, încalți opincile, iei bota și cuțitul, ca să ai cu ce lupta. Întotdeauna un nevinovat poate fi asemuit cu un vinovat care tace.

În preajma marii plecări pentru care s-a pregătit întreaga-i scurtă viață, Magda Isanos și-a întocmit un "Testament pentru fata mea":

"Să nu uitați, oameni,
că eu am secerat pentru voi
grîne, din toate hotarele.
.....
Copila mea, vino pe creștetul munților,
coroniță, cunună,
să te încredințez viitorului.
Să fii cu oamenii blîndă și bună,
Să nu uite ochii tăi mirați
Că toți au fost odată frați.
.....
Ți-am împletit steaguri și imnuri
pentru ziua cînd te vei ivi,
mirată, pe creștetul munților,
printre steaguri și imnuri".

Iată mijlocul prin care poetul nu se desparte niciodată de viață, continuîndu-se în urmași. Magda Isanos înflorește primăvara în orice floare și se culcă în frunzișul toamnelor de aur. Pe care le cîntă poeta Elisabeta Isanos-Camilar, fiica ei.

Anul acesta, cînd se împlinesc 50 de ani de la dispariția ei, ne dăm seama că e vorba de o poetă pe nedrept uitată. În antologia (Poezii) publicată în 1974 la Editura "Minerva", autoarea antologiei, Magda Ursache, conchide: "Magda Isanos rămîne mai departe un vizionar în stilul pe care l-a creat singură, dar asemenea tentative tehnice, itinerarul său liric dovedesc că personalitatea artistică a poetei este destul de complexă, autoarea cîștigîndu-și un loc binemeritat și de prestigiu în evoluția liricii românești." Ne surprinde faptul că în itinerariul locurilor propuse a fi vizitate de către Muzeul Literaturii Române - Iași, nu figurează și căsuța Magdei din strada Săulescu 19 A, pe care se decolorează inscripția pusă de Uniunea Scriitorilor: "Aici au locuit între anii 1941-1944 scriitorii: Magda Isanos și Eusebiu Camilar." Multele flori îngrijite de gospodarii care locuiesc acum în casă acoperă inscripția urmînd îndemnul poetei: "Vijelioase flori, din pămînt aburind, ca niște strigăte cresc, saltă zîmbind." Publicăm alături fotografia casei așa cum arată astăzi. Ar fi fost nimerit ca o asemenea prezentare să apară și în recentul Album al Iașilor, cu îndemnul de a fi vizitată de tineret, deoarece e vorba de o poetă autentică care face cinste Iașului. Spune doar Magda Isanos într-o strofă: "E vară, pînă sus în cer e vară și verdele acestor mari cîmpuri ne-nvață că și morții au o țară și văile tăcute temelii." ■

5 iunie 1994 - 123 de ani de la nașterea lui Nicolae Iorga

CUGETĂTORUL

Dan CIACHIR

Un colaborator al sculptorului D. Anghel i-a consemnat, între altele, și următoarea observație: "Se vorbește despre un scriitor contemporan...

«Cunoști vreo cugetare din el? Cum poate să fie mare un scriitor de la care nu rămîne nici o cugetare?»"

Cred că etalonul acesta se verifică în practică, în general, și mai cu seamă, în particular, în cazul lui N. Iorga. Oricine îi cunoaște opera - și mai cu seamă prelegerile care prin stenografiere au devenit text - rămîne surprins de anvergura reflexivă a savantului nostru. Se cuvine însă o disociere între **cugetare** și **aforism.** Aforismul e mai degrabă o specie literară, strîns legată de stil și de o lapidaritate îndelung șlefuită. Unul din maeștrii săi actuali, Cioran, într-o clipă de amărăciune, l-a numit "foc fără flacără", sugerînd astfel o anumită sterilitate inerentă. De aceea autorii de aforisme sînt atît de rari în cultura noastră: Maiorescu, Blaga, G. Călinescu... Eminescu este însă **cugetător**, așa cum fuseseră cronicarii și cum avea să fie însuși N. Iorga, în tradiția unui spirit răsăritean și-a unui limbaj simbolic. Cugetarea aceasta este sentință organică, scînteie neîngrădită și neînflorită stilistic, exprimînd nu atît plăcerea și orgoliul cogitativ cît inerența reflexiei. Răsăritene sînt și aforimele lui Brâncuși: constatări, observații de mare profunzime izvorîte din experiență, glose ale unei naturi mai degrabă contemplative.

Ceea ce surprinde însă la Iorga este sinteza - fără precedent în cultura noastră - dintre "contemplativ" și "dinamic"; dintre "eleat" și "heraclitic"; dintre "oriental" și "occidental". Dacă limbajul (uneori evocînd profeții Vechiului Testament) este, cum spuneam, simbolic; dacă tonul judecăților sale e molcom și așezat; conținutul exprimă o natură dinamică, mesianică, constructivă... Omenește vorbind, Iorga e un spirit **faustic** - foarte asemănător structural cu Blaga - și nimic nu-l definește mai bine ca următoarea observație: "Ciudată idee, de a fi plăcut lui Dumnezeu numai pe cale negativă: nelucrînd duminica, nemîncînd în posturi, neiubind toată viața, cum fac călugării, netrăind." Această abstragere și estompare voită, tipică Ortodoxiei și Răsăritului, își are temeiurile ei. Iorga le cunoaște, însă numai teoretic; nu și le poate asuma: el aparține celuilalt tip existențial - celui **activ.** Cum îi aparține și Blaga.

Iorga e o natură nu numai activă, faustică, ci de-a dreptul dinamică. De pildă: "Cei mai mulți oameni dintr-un timp intră într-o rubrică sau alta; cînd vei vedea pe unul care nu poate fi cuprins în ele, să știi că sau va peri el sau se va dărîma ceva din lucrurile ce sînt." Citatele pe care le dăm aici sînt din culegerea de cugetări pe care autorul a tipărit-o în 1911, deci la vîrsta de 40 de ani. Vremea l-a confirmat pe Iorga. El a vorbit, cu o expresie preluată de la Kogălniceanu, de **realismul organic.** Istoricul este surprinzător sub acest aspect, mai ales în planul judecății politice: "Revoluția e păretele ce se dărîmă asupra celor ce l-au clădit rău"; "Un stat nu poate avea alte tendințe decît ale societății pe care o reprezintă; "Poți să mergi în politică și cu oamenii pe cari ai motive să-i urăști, niciodată cu aceia pe cari ai datoria să-i disprețuiești..." Că, în practică - atunci cînd a guvernat - Iorga s-a dovedit a fi departe de acest realism, este o altă problemă: aceea a dramei dintre reflexie și acțiune căreia îi cade pradă adesea omul de cultură, intelectualul, în sensul că spcoteala de pe hîrtie nu se verifică și în practică. Să rămînem însă tot la acest aspect al judecății realiste, formulate în limbaj simbolic. Iată o sugestie de **panta rei**: "Cînd vezi țîșnind înainte-ți un sul de apă furioasă, să nu te întorci la anul spre a te adăpa acolo, căci nu vei mai găsi decît țărîna zdruncinată și pietrișul răspîndit în cale."

În fine, cîteva avertismente referitoare la primejdiile succesului facil sau mediocru, ale unor ispite cărora mai cu seamă noi, românii, le dăm curs cu ușurință: "Mulțumirea de sine însuși? Cea mai banală piatră de mormînt a talentelor"; "Bogăție, mărire, prieteni - fereși închise care împiedică aerul tare al vieții de a-ți bătea în față, înviorîndu-te"; "Nu e nimic mai periculos pentru toți și, în rîndul întîi, pentru cel ce o are, decît o popularitate fără autoritate"; "Cine n-a avut niciodată pornirea desperată de a da în foc tot, dar tot ce a scris, acela n-a suit nici cea dintîi treaptă a artei". ■

La "Festivalul performanței actoricești"

Actrița Ada Gîrțoman a obținut Marele Premiu

■ interviu despre concurs și despre problemele Teatrului Național din Iași

- Doamnă Ada Gîrțoman, ați participat recent la "Festivalul performanței actoricești" de la Bacău, unde ați obținut Marele Premiu. Ce puteți să ne spuneți despre acest concurs?

- Se știe, în lumea artiștilor de teatru, că acest festival, care pînă anul acesta s-a numit "Gala recitalurilor actoricești" și de anul acesta a luat denumirea de "Festivalul performanței actoricești", este o manifestare extrem de importantă pentru evoluția individuală a actorilor. Este vorba despre recitaluri pe care, pe parcursul anilor, orice actor își dorește să și le facă singur. Festivalul a început în urmă cu unsprezece ani și s-a bucurat de participarea unor nume care astăzi au devenit celebre: Leopoldina Bălănuță, Olga Tudorache, Emil Botta etc.

- Cu ce recital ați participat dvs.?

- Eu m-am prezentat cu recitalul "De trei ori tragic", format din două monologuri și o poezie - este vorba despre monologurile "Medeea" de Seneca și "Lady Macbeth" de Shakespeare și de o baladă populară din zona Năsăudului, culeasă de George Coșbuc. Am făcut această alăturare sub semnul similitudinilor dintre cele trei personaje: Lady Macbeth își împinge soțul să omoare și pînă la urmă cade în propria ei capcană pentru că va muri nebună. Medeea își ucide din gelozie copiii și va muri și ea din cauza propriei patimi.O mamă care își blestemă copilul pe nedrept va sfîrși și ea prin a fi înghițită de pămînt. Felul în care s-a prezentat această bijuterie a lui Coșbuc, alături de Shakeaspeare și alături de Seneca, a impresionat și Comisia.

- Știu că ați dat de mai multe ori la facultate, ce credeți că v-a ajutat să nu abandonați pe parcurs? Poate tenacitatea Racului?

- Da, tenacitatea Racului, perseverența Săgetătorului, care îmi este ascendent și încăpățînarea Calului. Am dat de nouă ori examen și, se pare, mi-am așteptat rîndul ca să intru la Institut. Cam din zece în zece ani urc cîte o treaptă muncind foarte greu. După terminarea facultății am plecat zece tineri furioși la Suceava ca să înființăm o secție, aceasta s-a autodesființat după vreo doi ani jumătate, eu și cu Adrian Păduraru fiind singurii supraviețuitori.

- Care este părerea dumneavoastră despre regizorul Teatrului Național de astăzi și despre directorul acestei instituții, dl. Val Condurache?

- Eu cred că ar fi foarte bună și pentru trupă și pentru regizori, o primenire. Pentru cei din conducere cred că ar fi foarte bine dacă ar merge în alte părți și ar cunoaște alți actori, și pentru noi ar fi bine dacă ar veni și alți regizori la Iași. Despre dl. Val Condurache, care a fost ani de zile secretarul literar al acestui teatru și care a iubit enorm actorii, cred că acuma s-a îndepărtat puțin de actori și actorii suferă foarte mult din cauza asta. Noi sîntem ca niște copii care avem nevoie de ocrotire și aș vrea ca lucrul acesta să-l simtă mai mult dl. Val Condurache.

- Cum vă stimulează, în munca de actriță, căsătoria cu pictorul Liviu Suhar? Cum se împacă doi artiști?

- Faptul că am mers la Festivalul de la Bacău se datorează în mare parte și soțului meu. El, fiind pictor și lucrînd singur în atelier, m-a îndemnat și pe mine să lucrez ceva singură, văzînd că nu mă împlinesc pe plan profesional în colectivitate, cum o cere munca mea de actor. M-a ajutat foarte mult ca să iau această hotărîre. Eu consider că doi artiști se împacă foarte bine, noi ne completăm și ne încurajăm reciproc. **(dialog realizat de Magda ALEXIU)**

MONITORUL JURIDIC

Noutăți legislative de interes pentru toți agenții economici și cetățeni

■ Impozite și taxe locale

Conform Legii nr. 27/24 mai 1994 publicată în Monitorul Oficial partea I nr. 127 - persoanele fizice, persoanele juridice, asociațiile familiale, asociațiile agricole, unitățile economice ale unor persoane juridice, precum și cele ale organizațiilor politice și obștești, instituțiilor publice, fundațiilor, unităților de cult, filialele, sucursalele și reprezentanțele autorizate să funcționeze pe teritoriul României, aparținînd persoanelor fizice și juridice străine și altele similare, au obligația de a plăti impozitele și taxele locale reglementate prin această lege.

Legea reglementează două categorii de impozite: pe clădiri și pe terenuri ocupate de clădire și alte construcții. Conform noilor reglementări, plata acestor impozite se efectuează trimestrial în rate egale, pînă la data de 15 inclusiv a ultimei luni din fiecare trimestru.

Impozitele pe clădirile și terenurile dobîndite în cursul anului, indiferent sub ce formă, se calculează cu începere de la data de întîi a lunii următoare celei în care acestea au fost dobîndite. Impozitul se calculează pe numele noului contribuabil, proporțional cu perioada rămasă pînă la sfîrșitul anului.

De asemeni, legea reglementează și următoarele categorii de taxe: - taxe asupra mijloacelor de transport; - taxe pentru folosirea locurilor publice; - taxe pentru eliberarea certificatelor, avizelor și autorizațiilor în domeniul construcțiilor; - taxe pentru folosirea mijloacelor de publicitate, afișaj și reclamă; - taxe pentru șederea în stațiunile balneoclimaterice; - taxe pentru vizitarea muzeelor, caselor memoriale și alte taxe locale. În categoria altor taxe locale sînt cuprinse: persoanele care au în proprietate sau în folosință, după caz, cazane de fabricat rachiu, prese de ulei, mori de cereale și ferăstrae mecanice.

Aceste taxe se datorează pentru fiecare utilaj autorizat să funcționeze și se plătește în două rate egale, prima pînă la 30 aprilie, iar a doua rată pînă la 30 septembrie ale fiecărui an.

În aceeași categorie a taxelor sînt cuprinse și taxele pentru deținătorii de cîini de pază, cîini de agrement și de vînătoare. Taxele se stabilesc anual. Prin cîini de agrement se înțeleg cîinii ținuți și crescuți în locuință. Facem această precizare pentru cititorii noștri care ne-au adresat întrebări privind obligațiile ce le au cei ce țin și cresc cîinii în apartamente. Taxele se plătesc pînă la 30 mai inclusiv a fiecărui an sau în termen de 30 zile de la declarare.

Important să reținem este faptul că pentru neplata în termen a impozitelor și taxelor se va percepe conform legii o majorare de 3% pentru fiecare zi de întîrziere. Prevederile legii sus prezentate au intrat în vigoare pe data de 1 iunie a.c.

Precizăm că noile reglementări din lege privind impozitul pe clădiri, impozitul pe terenuri ocupate de clădiri și alte construcții, precum și taxa asupra mijloacelor de transport - se vor aplica de la 1 ianuarie 1995.

■ Organizarea și funcționarea Poliției Române

Dorim să vă informăm că în Monitorul Oficial - partea I, nr. 123 din 18 mai 1994 - a fost publicată legea care reglementează organizarea și funcționarea Poliției Române. Am reținut ca fiind de interes general cetățenesc cîteva reglementări pe care vi le prezentăm.

Conform legii, polițistul în exercitarea atribuțiilor ce-i revin, printre altele, are următoarele drepturi: - să legitimeze și să stabilească identitatea persoanelor care încalcă dispozițiile legale ori sînt suspecte și să ia măsuri legale care se impun; - să invite la sediul poliției persoanele a căror prezență este necesară pentru îndeplinirea atribuțiilor legale ale poliției, prin aducerea la cunoștință, în scris, a scopului și motivului invitației; - în cazul reținerii sau arestării, organul de poliție are obligația să-i aducă la cunoștință celui reținut sau arestat motivul reținerii sau arestării. Învinuirea se aduce la cunoștință numai în prezența unui avocat ales sau numit din oficiu; - să controleze vehiculele aflate în circulația rutieră, în cazul săvîrșirii unor infracțiuni grave ori cînd există indicii temeinice că săvîrșirea de infracțiuni este iminentă, iar persoana sau bunurile căutate se află în zona controlată; - să efectueze controale sau razii cînd există indicii cu privire la săvîrșirea de infracțiuni ori ascunderea unor infractori sau bunuri provenite din infracțiuni; - să folosească orice mijloace de transport și telecomunicații, indiferent de proprietar sau deținător - persoană fizică sau juridică - pentru luarea unor măsuri legale ce nu suferă amînare și care nu pot fi aduse la îndeplinire altfel; - să solicite sprijinul cetățenilor pentru îndeplinirea atribuțiilor legale referitoare la urmărirea, prinderea, imobilizarea și conducerea la unitățile de poliție a infractorilor etc.

Orice percheziție sau act de urmărire penală trebuie să se facă numai cu acordul persoanei fizice sau juridice, ori cu autorizația magistratului, în condițiile prevăzute de lege. În cazul infracțiunilor flagrante, consimțămîntul sau autorizația nu este necesară.

Este important să reținem că în exercitarea atribuțiilor, polițistul este obligat să își facă cunoscută în prealabil calitatea și să prezinte legitimația de serviciu. El este obligat să acționeze cu imparțialitate și demnitate, să aibă o conduită politicoasă și civilizată față de cetățeni, fermă și intransigentă față de cei ce încalcă legile țării.

O altă reglementare interesantă a legii se referă la interceptarea convorbirilor telefonice și deschiderea corespondenței de către organele abilitate conform Legii nr. 51/1991 -, în interesul urmăririi penale, pentru combaterea crimei organizate și a infracțiunilor grave, cu avizul Parchetului competent.

Față de reglementările legale prezentate, așteptăm cu interes din partea dvs. întrebări și sugestii. **(Consilier juridic, Mina LOZONSCHI)**

NOTA: Regretăm că în rubrica noastră de astăzi nu am putut da răspunsuri la scrisorile primite. Vom reveni cu răspunsurile în rubrica "Monitorul juridic" de săptămîna viitoare. Așteptăm în continuare scrisorile d-voastră. Consultații juridice gratuite pentru persoanele cu venituri modeste sînt acordate de către MONITORUL în zilele de miercuri, orele 16,00-18,00 și vineri, orele 14,00-16,00.

ACTUALITATE CULTURALA

25 de ani de activitate dirijorală a maestrului Corneliu Calistru

În această seară, la orele 18,30, Opera Română din Iași prezintă spectacolul cu opera "Boema" de Giacomo Puccini, care marchează 25 de ani de activitate dirijorală a maestrului Corneliu Calistru. Spectacolul se încadrează în seria de manifestări aniversare, inițiate de curînd, odată cu cinstirea sopranei Adriana Severin. Despre dirijorul sărbătorit astăzi, d-na Vasilica Stoiciu Frunză, secretarul artistic al Operei Române, ne-a precizat: "Este una dintre cele mai proeminente personalități interpretative românești. În timpul celor 25 de ani în care s-a aflat la pupitrul dirijoral al Operei Române, a susținut numeroase spectacole în țară, la toate instituțiile muzicale - opere, teatre muzicale, filarmonici - și în străinătate. Repertoriul maestrului Corneliu Calistru este foarte variat, cuprinzînd opere, operete și spectacole de balet din creația clasică și contemporană. Ca să dau doar cîteva exemple, voi aminti: "La Traviata", "Trubadurul", "Bal Mascat", "Tosca", "Cavalleria rusticana", "Carmen", "Povestea soldatului", "Esmeralde", "Giselle" etc. Începînd din anul 1991, maestrul Corneliu Calistru este directorul artistic al Operei Române din Iași, în această ipostază domnia-sa punînd un accent deosebit pe calitatea actului artistic și îmbogățirea repertoriului instituției prin lucrări «cu greutate», atît clasice cît și contemporane. Alături de dirijorul Corneliu Calistru, la spectacolul din această seară au fost invitați soprana Ioana Bentoiu (Elveția) și tenorul Florin Diaconescu, de la Opera Română din București.

Pianiasta Ana Maria Ciornei la "Tribuna tinerilor interpreți"

Sub genericul "Tribuna tinerilor interpreți", studenta Ana Maria Ciornei a susținut joi, în sala Filarmonicii "Moldova" din Iași, un recital de pian cu lucrări de Haydn, Beethoven, Schumann și Jora. Ana Maria s-a născut acum douăzeci și doi de ani la București, a terminat Liceul de Artă "George Enescu" din orașul natal, iar în prezent este studentă în anul IV la Academia de Artă "G. Enescu" din Iași, clasa profesorului Mircea Dan Răducanu. După cum ne-a mărturisit, pasiunea ei pentru muzică nu este ereditară, "tatăl meu este inginer, iar mama secretară, eu pur și simplu am devenit pianistă datorită faptului că aveam un pian în casă." În timpul liceului, Ana Maria Ciornei a obținut premiul I la două concursuri naționale - "Haricleea Darclée" la Pitești și la Concursul Național al Liceelor de Artă, iar în facultate a participat la concursul "Dinu Lipatti", unde a luat premiul II și Marele Premiu Lipatti. Deși pianista îndrăgește foarte mult Sonata de Beethoven, se pare că joi seara piesa care a reprezentat-o cel mai bine a fost Sonata în sol minor, op 22, de Shumann.

Păcat că Sala Filarmonicii a fost pe jumătate goală, iar cealaltă jumătate ocupată în special de profesorii și cunoscuții Anei-Maria.

Cei care și-au permis un respiro în urmărirea Festivalului Internațional "Festum Musicae" nu credem că au ales ziua potrivită. **(Magda ALEXIU)**

CREDINȚĂ ȘI PĂCAT

Avatarurile imitației creștine

Radu PĂRPĂUȚĂ

Ajuns în pană de subiecte mondene și încercînd a rămîne pe mai departe diriguitor de gînduri înalte înaintea Evei - cea a cărei cădere, deși fundamentală, nu i-a folosit niciodată întru adevărata mărire - cetățeanul moral mută ortodoxia, cu grijă, în budoar. Lucru pe care l-am putea considera, desigur din neștiință, cel puțin o împietate, dacă nu chiar o nerușinare.

Dar cînd auzim vocea respectivului cetățean, fără îndoială moral, rămînînd în intimitatea acelui loc în care n-au cutezat pînă acum să se audă decît acele lucruri despre care n-o să scriem - atît sînt de cunoscute - "Adevărat îți spun eu că cine nu este cu mine e împotriva mea!", cum să nu înțelegem că de-aici încolo nimic nu se mai poate. Și nu se mai poate dintr-un motiv cu totul și cu totul copleșitor: de-aici începe imitația divinului! "De ce?" ar întreba, cu voce sfioasă, cineva. Răspunsul cetățeanului nostru e dur, și nu admitem replică: "Pentru că Dumnezeu a zis: «Să fie lumină!» și a fost așa cum a zis El. Și pentru că eu - personal - semăn cu El, iar ea nu este decît colaterală - coastă cedată dintr-o bunăvoință pe care eu am priceput-o ca pe un simbol al întrerupătorului: ea stă aici în beznă și cugetă la lucruri deșarte, iar eu vin, aprind lumina și-o descopăr, îi dau posibilitatea să se privească, să și dea seama. Ba chiar mă pot vedea și pe mine, cel ce-i aduce lumina, bunăvoința mea fiind, ca și a Domnului, nesfîrșită. Ei bine, aici e chichirezul, aici e știința dreaptă a religiei". La aceste cuvinte, orice suflet pios nu poate decît să se cutremure, copleșit de faptul că a putut trăi atîta vreme în ignoranță, neînțelegînd, cum spune cetățeanul nostru, moral și divin în pricepere, "știința Religiei". Cu atît mai mult cu cît aproapele nostru din ușa budoarului pare a-l fi citit mai bine pe Platon (și chiar de nu l-a citit, mintea i-a fost pe măsură): "Nu este vorba numai de a ști, ci știința va pune pe cel care o cunoaște într-o altă stare a firii, astfel că a cunoaște înseamnă o imitație a divinului" (Republica, 500 c-d). Esse purum et simplex.

Începînd cu această fundamentală descoperire, datorată în parte lipsei de subiecte, în parte albului (ca morala subiectului nostru) întrerupător de lîngă ușa budoarului, lucrurile tind să se schimbe. Cetățeanul nostru devine creator pentru aproapele său, care îi este drag în măsura în care acceptă ca lumina să-i vină de la cei ce se pricep la ea (fie ei electricieni sau scriitori), creator chiar și pentru el însuși, nemaiacceptînd într-o atare situație să se mai atingă cineva de întrerupătorul lui, sursa revelației prin care a atins statura divină. După care devine intelectual subtil, reușind să strecoare pînă în cele mai întunecate colțuri ale budoarelor lumina sa asupra căreia începe, în mod inteligent și constructiv, să lucreze.

Și fie că e vorba, de acum, de o lumînare, un chibrit, un far de mașină sau o lanternă chinezească, cetățeanul nostru poate fi fericit: chiar în lipsă de subiecte mondene, Eva îi va purta recunoștință eternă. ■

S.C. TRUST CONSTRUCȚII S.A. IAȘI

angajează urgent pentru lucrările șantierului din străinătate (Israel) muncitori calificați în meseriile:

**DULGHERI
FIERARI BETONIȘTI**

Cei interesați vor prezenta următoarele:
■ xerocopie carnet de muncă ■
■ xerocopie act calificare ■
■ pașaport ■
Relații suplimentare se pot obține la telefon 032/140917, interior 160.

Leonid Antohi comentează șansele tricolorilor la Mondiale

■ directorul tehnic al echipei Politehnica Iași consideră grupa României ca fiind foarte dificilă

La ora apariției acestor rînduri, echipa națională a României se află deja pe pămînt american. Despre campania "World Cup '94" s-a scris și se va mai scrie încă mult timp. Pentru că la Iași există un tehnician care a participat pe viu la ediția anterioară a C.M. Italia 1990, prof. Leonid Antohi, l-am cerut o părere despre componența lotului actual condus de Pulu Iordănescu și D. Dumitriu.

- Care sînt șansele României la show-ul american?

- Echipa națională s-a "născut" în juruł vedetelor care au participat și la ediția italiană. Lipsesc Andone, Lung, Balint, Lăcătuș și, din păcate, Klein, dar au rămas pe baricade Hagi, Răducioiu, Lupescu și Gică Popescu. Cert este că avem fotbaliști profesioniști, călîți în campionate puternice pe care nu prea mai ai ce să-i învești. De fapt, misiunea staff-ului tehnic constă în crearea unei atmosfere psihofizice exigente și menținerea unui tonus de competiție ridicat.

- Aveți ceva de comentat în privința componenței lotului?

- Orice antrenor alcătuiește lotul după concepția, viziunea și mentalitatea sa și, implicit, răspunde de el. Însă am impresia că Puiu Iordănescu, cu încăpățînarea lui proverbială, s-a cam pripit în dorința de a împăca suporterii rapidiști, a căror violență verbală este arhicunoscută, și clubul care l-a consacrat, Steaua. Un caz aparte îl constituie Ioan Timofte (F.C. Porto) care la ora actuală este cel mai galonat fotbalist român, el evoluînd ca titular într-o echipă de talie europeană.

- Despre Timofte, Iordănescu a afirmat că e necorespunzător...

- A greșit, mai ales că în locul său au fost preferați jucători ca Papură, Chiriță, Gâlcă sau Ivan. Dar sînt și alte greșeli: de pildă, cel mai bun fundaș dreapta din campionatul intern este fără îndoială bistrițeanul Zegrean, pe care Iordănescu nici măcar nu a binevoit să-l vadă. De asemenea, Craioveanu a fost lăsat acasă, mai ales în conjunctura cînd în rîndul tricolorilor, cu excepția lui Ivan - titular la Brașov, ceilalți atacanți au stat mai mult pe tușă. Este cazul lui Răducioiu și V. Moldovan. Alții provin din rîndul mijlocașilor, cum ar fi Ilie Dumitrescu și, ultimul ales, Jean Vlădoiu.

- Ce părere aveți de grupa noastră?

- Este extrem de dificilă. Elveția și Columbia sînt la ora actuală forțe de temut, iar SUA, ca orice gazdă, e greu de învins pe propriul teren.

- Despre programul de pregătire al naționalei ce ne puteți spune?

- În primul rînd, a fost extrem de scurt, iar sparring-partner-ii au fost mediocri. De fapt, în campania de calificare au jucat unii iar în aceste meciuri amicale alții. Nu sînt pesimist, cred în continuare în steaua României, dar un Campionat Mondial nu este o încercare ușoară. Din păcate, "stranierii" au venit la lot extrem de obosiți, unii chiar accidentați. Hagi resimte șocul Brescia, Gică Petrescu la Eindhoven nu a jucat decît în două din ultimele șapte etape, iar Sabău nu va putea fi în teren.

- Și totuși, Iordănescu are un palmares impresionant...

- Nimeni nu-i minimalizează meritele, dar să nu uităm că actuala echipă este formată de Dinu, a cărui contribuție la calificare nu a fost de neglijat: patru meciuri cîștigate. Însă gafele din meciul cu cehii, cînd Lung a încasat cinci goluri, i-au fost fatale. După părerea mea, cel mai bun joc al României din campania pentru America a fost cel cu cehii și slovacii de la București, terminat cu scorul de 1-1, cehii egalînd din penalty în min. 85. **(A consemnat Leonard CĂNĂNĂU)**

P.S. Despre Mondialul italian, trăit pe viu de prof. Leonid Antohi, în numărul nostru de luni.

Conferință de presă

Optimism la A.S. Mobila

■ Fotbal: între Maracana și... Ciurea

Conferința de presă organizată la Piscina Moldova de către conducerea S.C. MOLDOMOBILA și A.S. MOBILA Iași, deși anunțată inițial ca fiind legată de promovarea echipei de tenis de masă în divizia A, pînă la urmă a fost o "combinată" fotbal - ping-pong, în care sportul rege și-a tăiat partea leului. Aceasta spre regretul evident al colegului Gigi Ciubotaru (Vox T), component al echipei de tenis de masă.

În privința echipei de fotbal, s-au exprimat regrete pentru ratarea promovării în divizia B, majoritatea vorbitorilor fiind de acord că posibilitățile materiale au fost reduse și implicarea mai hotărîtă a conducerii societății s-a făcut simțită abia spre sfîrșitul campionatului. Referitor la zvonul fuzionării cu echipa Constructorul, sau chiar al formării unei grupări "de trei" (completată cu FORTUS), am remarcat existența a două tabere. Atît directorul general al S.C. MOLDOMOBILA, V. Ghircoiaș, cît și P. Ungureanu (conducătorul, antrenorul, magazionerul, administratorul... echipei) sînt împotriva unirii cu Constructorul, mergînd pînă la a susține o variantă inedită de fuziune: cu Foresta Ciurea! Aici s-a căzut de acord asupra unui aspect care bate legăturile "de rudenie" dintre cele două instituții: "Poate arăta gazonul de la Ciurea mai ceva decît cel din Ghencea, tot nu va atrage echipa mai mulți spectatori decît pe Maracana din Katanga!". De cealaltă parte, directorul economic al societății, C. Anton, este un partizan al fuzionării și pare hotărît să nu cedeze ușor. De urmărit! În rest, mult optimism, toți vorbitorii în frunte cu P. Ungureanu declară că sînt principalii favoriți în viitorul campionat.

■ Tenis de masă: vizăm Superliga!

În privința promovării echipei de tenis de masă, a fost evidențiat meritul incontestabil a doi jucători: Csaba Simon (un "mercenar" care a apărat onest culorile Iașului, fiind cel care a adus prima medalie individuală - de argint - la Iași) și Mihai Șumulea, care trăiește o a doua tinerețe, el fiind singurul divizionar activ din echipa care acum 17-18 ani evolua pe prima scenă alături de C. Macovei, V. Domnaru, I. Apostol și D. Andrieș, antrenați de G. Simionescu. Și aici s-au pus numeroase probleme: posibila plecare a lui Csaba Simon (la bani mai mulți, evident), necesitatea completării lotului cu încă doi jucători de valoare, lipsa unei săli adecvate, lipsa unei pepiniere de valoare, costul extrem de ridicat al materialelor de joc și al echipamentului (o minge, de exemplu, costă 800 lei iar un "lemn" - 40.000 pînă la 80.000 lei), condițiile precare în care s-au făcut deplasările (valabil și pentru fotbal) etc. Dar nici echipa de tenis de masă nu este lipsită de optimism. Ba chiar se dă sigură intrarea în Superliga!

În final, un vis care poate deveni realitate a făcut ca întîlnirea să se încheie într-o notă de entuziasm: schimburile de experiență (și mai ales de materiale) cu echipele firmelor cu care colaborează S.C. MOLDOMOBILA. Trecînd peste Japonia, să nu uităm că societatea are parteneri de afaceri în Ungaria și Germania, de exemplu. Dacă pentru vecini se pare că treaba e ca și aranjată, în privința Germaniei, 90% din rezolvare înseamnă VIZA! **(G. ANGHEL)**

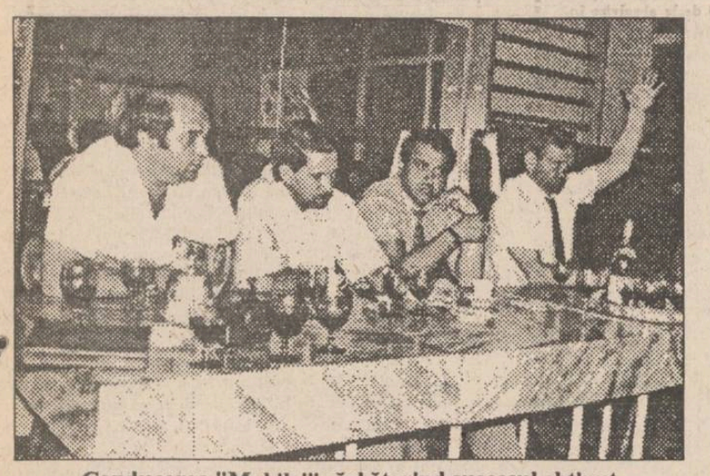

Conducerea "Mobilel" sărbătorind succesul obținut de echipa de tenis de masă

Ultima întîlnire cu handbalistele

■ mîine, în Sala Polivalentă, de la ora 10,30: H.C. Iași - Hidrotehnica Constanța

Mîine sînt programate jocurile ultimei etape din Campionatul Național feminin, divizia A. Echipa H.C. Iași evoluează pe teren propriu cu Hidrotehnica Constanța, ambele avînd în acest moment un liniștitor 0 în clasamentul adevărului. În tur, la Constanța, Hidrotehnica s-a impus cu 26-25 la capătul unei partide dramatice, Lăcrămioara Alexescu ratînd în ultima secundă o aruncare de la 7 m! Credem că ieșencele care au avut un final de sezon destul de bun dețin argumentele necesare obținerii victoriei. Sperăm că fetele și antrenorul C. Bădulescu vor avea ocazia să salute, după ultimul fluier al arbitrilor Stăncilă și Ianchiș, două tribune arhipline.

Vă reamintim că Radio Nord-Est va transmite în direct acest meci, mîine dimineață cu începere de la ora 10,15, în cadrul emisiunii "Emisie din alergare". (Eugen FLORESCU)

P.S. Într-o partidă în devans: A.E.M. Timișoara - Silcotex Zalău 21-34. Celelalte jocuri: Universitatea Bacău - Oțelul Galați; C.F.R. Cora Craiova - Fibrex Săvinești; Chimia Rm. Vîlcea - Rapid București; Rulmentul Brașov - Șuiorul Baia Mare.

O revistă de excepție

AUTO-PRO

Ani în șir, iubitorii automobilismului au privit cu jind la revistele de specialitate occidentale. Pe lîngă calitatea excepțională a tipăriturii, acestea mai aveau acuratețea informației, informație care era și de ultimă oră.

În condițiile precare în care se zbate presa românească în ultimii ani, datorate în primul rînd majorării la cote neimaginabile a prețului hîrtiei și a manoperei tipografice, aveam, eu cel puțin, certitudinea că vom continua să ne uităm mult timp la revistele occidentale cu aceiași ochi cu care copiii noștri privesc jucăriile produse în vestul Europei. Dar în pofida scepticismului meu, 1 iunie a însemnat prima apariție a unei reviste lunare românești dedicate automobilismului care are aceleași coordonate a publicațiilor similare occidentale; informație recentă redactată precis, sobru, totul prezentat în condiții grafice de excepție. Revista se numește AUTO-PRO și este editată de MEDIAPRO (România) și de MOTOR PRESSE (Germania).

Cititorii pot găsi în această revistă o gamă largă de informații utile, de la ultimele noutăți prezentate la Salonul de la Geneva, la modelele Volvo și Renault vîndute de reprezentanțele acestor firme în București.

Desigur că la început mai sînt unele mici erori (de exemplu cred că ar fi fost foarte utilă publicarea, lîngă pozele piloților de Formula I, și a căștilor acestora pentru ușoara lor recunoaștere la televiziune) dar pe ansamblu revista este o mică bijuterie în peisajul ziarelor și revistelor românești. Nu pot decît să urez revistei AUTO-PRO o viață lungă iar concernului MEDIAPRO felicitări. **(Victor GRĂDINARIU)**

World Cup '94

■ Alte două meciuri amicale

■ **Austria - Germania 1-5 (1-0)** Au marcat: Toni Polster ('77 din penalty), respectiv, Matthias Sammer ('22), Andreas Moeller ('50,'66), Juergen Klinsmann ('62), Mario Basler ('90). Antrenorul echipei germane,Berti Vogts, a declarat imediat după meci :"Nu sîntem încă capabili să devenim campioni mondiali, dacă vom juca la nivelul la care am jucat azi. Trebuie să jucăm mult mai bine".

■ **Finlanda - Spania 1-2 (1-2)** Au marcat: Petri Jarvinen ('17), respectiv, Felipe Minambres ('11), Julio Salinas ('15). După meci, antrenorul formației spaniole, Javier Clemente Lazaro, a apreciat echipa sa că echipa sa se prezintă bine înaintea CM și poate face față cu succes întîlnîriilor din grupă. În prima zi a turneului final, pe 17 iunie, Spania va întîlni formația Coreei de Sud.

■ Americanii sînt optimiști...

După anunțarea lotului de 22 de jucători care vor reprezenta SUA la Turneul final al World Cup, președintele federației americane, Alan Rothenberg, a declarat că cei selecționați reprezintă, la scară redusă, amalgamul de talente din țara sa. Chiar dacă unii jurnaliști nu acordă prea mari șanse formației nord-americane, cotată între favorite doar pentru că este țara-gazdă, Rothenberg a spus că "formația SUA a arătat în anii de după "Coppa del Mondo" din Italia o creștere valorică evidentă. "Unii vor să minimalizeze rezultatele noastre și să nu ne acorde prea mari șanse la Turneul final. Sînt convins însă că îi vom surprinde pe aceia care ne consideră outsideri", a încheiat Alan Rothenberg. Antrenorul Bora Milutinovici a operat cîteva schimbări de ultimă oră, înlocuindu-i în lotul de 22 pe mijlocașii Kinnear și Henderson, precum și pe fundașul Brian Bliss. Unul dintre noii veniți, John Harkes (Derby County), a declarat, la Pasadena, că "în ultimul timp, selecționata SUA și-a cîștigat, pe merit, respectul în lumea fotbalului internațional. În ceea ce îl privește, Harkes, deși a fost introdus în ultimul moment în lotul de 22, este optimist privind includerea sa în "11"-le de bază. Căpitanul și portarul formației, Tony Meola, este și el convins că naționala SUA a cîștigat mult în experiență în ultimii anii, mulți jucători ating acum maximum de formă și maturitate. "În 1990, în Italia, am jucat nervos, ca niște începători. Marele nostru cîștig de azi este faptul că am căpătat experiență. În 1990, cei mai mulți nu au realizat că echipa noastră era una foarte tînără - media de vîrstă de 23,5 ani. Astăzi, avem jucători cu experiență, precum Harkes, care a evoluat pe Wembley, sau alții care activează în soccer-ul european".

■ Van Basten renunță la echipa națională

Atacantul olandez Marco Van Basten (AC Milan) nu va fi prezent la turneul final al CM din SUA. Conform articolelor apărute în presa olandeză, Mareo Van Basten se află într-o situație delicată față de clubul său. Jurnaliștii arată că Van Basten, care nu a mai jucat din luna mai a anului trecut, datorită unor accidentări urmate de operații chirurgicale, a fost forțat de conducerea milaneză să renunțe la prezența în America. AC Milan a fost loială față de atacantul olandez, în toată perioada cînd acesta nu a jucat. Acum, cînd el dorește să joace la World Cup, fiind incomplet restabilit, italienii îi cer să întoarcă această loialitate - scriu ziarele olandeze.

Selecționerul național olandez, Dick Advocaat, l-a inclus în ultima clipă în lotul de 22 de jucători pentru CM pe atacantul Johny Bosman (Anderlecht Bruxelles). După plecarea lui Gullit și după ce astăzi Van Basten a decis să nu meargă în SUA, Advocaat a apelat în cele din urmă la Bosman, la fel cum antrenorul României, Anghel Iordănescu a fost nevoit să îl includă în lot pe Ioan Vlădoiu...

Panoramic

■ **Handbal:** La Bacău a început turneul final al C.N. de juniori III. În primele două meciuri echipa C.S.Ș. L.P.S. C.F.R. Iași (antrenori Ov. Aruștei și C. Schender) a obținut tot atîtea victorii: 24-7 cu Petrom Ploiești și 19-11 cu Dacia Pitești. Cei mai buni realizatori din cele două partide: Păscuță (8+9), Panaite (7+5) și Onuță (5+3).

■ **Baschet:** În prima zi a turneului zonal al Campionatului Național de junioare III care se dispută tot la Bacău: C.S.Ș. Bacău - C.S.Ș. Unirea Iași 68-39 (37-11). **(Leonard POPA - "Deșteptarea" Bacău)**

Politehnica Iași pe micul ecran

Astăzi, cu începere de la ora 10,00, pe programul II al Televiziunii Române va fi transmisă în direct o masă rotundă avînd drept subiect prezentul și viitorul echipei de fotbal Politehnica Iași. Vor participa în calitate de invitați d-nii Dan Cârlan, Pavel Hodea (principalii sponsori ai echipei) și Vasile Simionaș (antrenor principal).

Programul Televiziunii române în perioada 6 - 12 iunie 1994

Luni, 6 iunie 1994 TVR 1 10,00 Lumină din lumină (r) ■ 14,00 Actualități ■ 14,10 TVR Iași ■ 14,50 TVR Cluj-Napoca ■ 15,30 Desene animate ■ 16,00 Actualități ■ 16,10 Peisaje în schimbare ■ 16,25 Turism și... agroturism ■ 17,00 Emisiune în limba maghiară ■ 18,30 Film serial: Salvați de clopoțel (SUA, 1989), Episodul 71 ■ 19,00 De luni pînă luni ■ 19,30 Desene animate ■ 20,00 Actualități ■ 20,40 Publicitate ■ 20,45 Seară de balet ■ 22,25 Transfocator ■ 22,55 MTV Soul ■ 23,25 Actualități ■ 23,50 Cultura în lume ■ 0,20 Repriza a treia.

TVR 2 14,00 Actualități ■ 14,10 Film serial documentar ■ 14,40 Armonii clasice ■ 15,10 O poveste despre lemn ■ 15,40 Floarea dorului... Melodii populare ■ 16,30 Film serial: Tînăra stăpînă (Brazilia) ■ 17,00 Film serial: Frumoșii domni (Franța, 1976) ■ 18,30 În fața dv. ■ 20,00 Actualități ■ 20,40 Animalele - prietenii copiilor ■ 21,00 TVM. Mesager ■ 21,30 Între da și nu. Cu japca... ■ 22,30 Film serial: Mala Mujer ■ 23,30 Triumful lui Charlie Parker.

Marți, 7 iunie 1994 TVR 1 8,00 Actualități ■ 8,05 Calendar ■ 8,55 Desene animate: Perrine ■ 9,20 Film serial: Vlașinii ■ 10,20 Limbi străine ■ 11,20 Film serial: Salvați de clopoțel (r) ■ 11,45 Caleidoscop ■ 12,15 Film serial: Mala Mujer (r) ■ 13,05 1001 audiții ■ 14,00 Actualități ■ 14,10 TVR Iași ■ 15,05 TVR Cluj-Napoca ■ 16,00 Actualități ■ 16,10 Fii tu însuți. În pragul disperării ■ 17,00 Convietuiri ■ 18,00 Sfinx ■ 18,30 Film serial: Salvați de clopoțel (SUA, 1989) ■ 19,00 Clio ■ 19,30 Desene animate ■ 20,00 Actualități ■ 20,45 Telecinemateca. Recunoștință față de un nemernic (SUA, 1956) ■ 22,25 Reflector ■ 22,55 Music-Box ■ 23,20 Actualități ■ 23,45 Gong! ■ 0,15 C.E. de handbal masculin: România-Croația (repriza a II-a).

TVR 2 14,00 Actualități ■ 14,10 Marina Picasso pentru copiii din Saigon ■ 14,40 Pop-Club ■ 15,10 Expediții la noi acasă (III) ■ 15,30 Limbi străine ■ 16,30 Film serial: Tînăra stăpînă ■ 17,00 23 de milioane ■ 18,30 Lumea sînt eu! ■ 19,10 Film serial: Mala Mujer. Episodul 11 ■ 20,00 Actualități ■ 20,40 Animalele - prietenii copiilor ■ 21,00 TVM. Mesager ■ 21,30 Tribuna non-conformiștilor ■ 22,00 TV5 Europe ■ 22,30 Credo.

Miercuri, 8 iunie 1994 TVR 1 8,00 Actualități ■ 8,05 Calendar ■ 8,50 Desene animate ■ 9,15 Film serial: Vlașinii ■ 10,20 Videolexicon ■ 11,20 Film serial: Salvați de clopoțel (r) ■ 11,45 Căile echilibrului. Cu și despre alpinistul francez Patric Berhault ■ 12,15 Film serial: Mala Mujer (r) ■ 13,05 1001 audiții ■ 14,00 Actualități ■ 14,10 TVR Iași ■ 15,05 TVR Cluj-Napoca ■ 16,00 Actualități ■ 16,10 Interferențe rock ■ 16,25 Alfa și Omega. Morala cea de toate zilele ■ 17,15 C.E. de handbal masculin: România-Germania (repriza a II-a) ■ 17,45 Microrecital Cătălin Crișan ■ 18,00 Tele-discul muzicii populare ■ 18,30 Film serial: Salvați de clopoțel (SUA, 1989) ■ 19,00 Sensul schimbării. Bugetul între ambiguitate și normalitate ■ 19,30 Desene animate. ■ 20,00 Actualități ■ 20,45 Film serial: Dr. Quinn (SUA, 1992) ■ 21,45 Cutia Pandorei ■ 22,25 Reflecții rutiere ■ 22,40 Interpreți îndrăgiți ai cîntecului popular ■ 22,55 Confluențe ■ 23,25 Actualități ■ 23,50 Întîlnirea de la miezul nopții ■ 0,30 Jazz-fan.

TVR 2 14,00 Actualități ■ 14,10 Caleidoscop ■ 14,40 Politica între ideal și real ■ 15,30 De lingua latina ■ 16,00 Arte vizuale ■ 16,30 Film serial: Tînăra stăpînă (Brazilia) ■ 17,00 Zodia balanței ■ 17,40 Emisiune în limba maghiară ■ 19,10 Film serial: Mala Mujer. Episodul 12 ■ 20,00 Actualități ■ 20,40 Ritmuri muzicale cu Rita Pitzuko și invitații săi ■ 21,00 TVM. Mesager ■ 21,30 Formula 3 ■ 22,00 TV5 Europe ■ 22,30 Orizonturi culturale ■ 23,30 Hollywood rock în concert. Dépêche Mode (I).

Joi, 9 iunie 1994 TVR 1 8,00 Actualități ■ 8,05 Calendar ■ 8,25 Muzică populară instrumentală ■ 8,40 Desene animate: Perrine ■ 9,05 Film serial: Vlașinii, ultimul episod ■ 10,00 Lumină din lumină. Ediție specială ■ 11,30 Film serial: Salvați de clopoțel (r) ■ 11,55 Rainier de Monaco, prințul singuratic ■ 12,15 Film serial: Mala Mujer (r) ■ 13,05 1001 audiții ■ 14,00 Actualități ■ 14,10 TVR Iași ■ 15,05 TVR Cluj-Napoca ■ 16,00 Actualități ■ 16,10 Divertisment internațional ■ 17,00 La orizont - economia de piață ■ 18,00 Cronografii. Basarabii (I) ■ 18,25 Film serial: Salvați de clopoțel (SUA, 1989) ■ 18,50 Tragerea Obișnuită Expres și Multiplă Loto ■ 19,00 Medicina pentru toți ■ 19,30 Desene animate■ 20,00 Actualități ■ 20,45 Film serial: Dallas. Episodul 343 ■ 21,45 Simpozion ■ 22,30 Enigma ■ 23,00 Studioul economic ■ 23,40 Actualități ■ 0,05 Film serial: Ashenden (Anglia, 1991). Episodul 3.

TVR 2 14,00 Actualități ■ 14,10 Să nu ne facem iluzii ■ 15,00 Tradiții ■ 15,30 Worldnet USIA ■ 16,30 Film serial: Tînăra stăpînă (Brazilia) ■ 17,00 Ceaiul de la ora 5. Invitat: Ion Cristoiu ■ 19,00 Emisiune în limba germană ■ 20,00 Actualități ■ 20,40 Ritmuri muzicale cu France Gall și invitații săi ■ 21,00 TVM. Mesager ■ 21,30 Pro Memoria. Dan Amedeo Lăzărescu (II) ■ 22,00 TV 5 Europe ■ 22,30 Film artistic: O sută de lei (România, 1973).

Vineri, 10 iunie 1994 TVR1 8,00 Actualități ■ 8,05 Calendar ■ 8,30 Video-clipuri ■ 8,45 Desene animate ■ 9,10 Film serial: Toate pînzele sus! ■ 10,20 Curcubeu ■ 11,20 Film serial: Salvați de clopoțel (r) ■ 11,45 MTV. Rock block ■ 12,15 Film serial: Napoleon și dragostea ■ 13,10 1001 audiții ■ 14,00 Actualități ■ 14,10 TVR Iași ■ 14,55 TVR Cluj-Napoca ■ 15,45 Tineri interpreți de muzică populară ■ 16,15 Actualități ■ 16,25 Din lumea afacerilor ■ 16,45 Pompierii vă informează! ■ 17,00 Emisiune în limba germană ■ 18,00 Pro Patria ■ 19,00 Film serial: Întoarcerea la Eden (SUA, 1983) ■ 20,00 Actualități ■ 20,45 Tezaur folcloric ■ 21,30 Film artistic: Roe contra Wade (SUA, 1989) ■ 23,10 Viața parlamentară ■ 23,40 Actualități ■ 24,00 Divertisment magazin ■ 1,00 Cinematograful de noapte: McCabe și d-na Miller (SUA, 1971).

TVR 2 14,00 Actualități ■ 14,10 Austria muzicală (II) ■ 14,40 La ghișeu ■ 15,00 Varietăți internaționale ■ 15,30 Bursa invențiilor ■ 16,30 Film serial: Tînăra stăpînă (Brazilia) ■ 17,00 Arena ■ 19,00 Concertul Orchestrei Naționale Radio ■ 21,00 TVM. Mesager ■ 22,30 Oamenii care au fost... Grigore Antipa - naturalist, fondatorul Muzeului de științe ale naturii ■ 22,00 TV 5 Europe ■ 22,30 Teatru TV. Faleza de Julius Edlis.

Sîmbătă, 11 iunie 1994 TVR 1 8,00 Bună dimineața... de la Iași! ■ 9,00 Calendar: ■ 9,10 Feriți-vă de măgăruș! ■ 10,00 Film serial pentru copii: Lassie ■ 10,30 Pas cu pas ■ 11,30 Ecranul ■ 12,30 Povestea vorbei. Cuvinte moștenite din fondul autohton. ■ 13,00 1001 audiții ■ 14,00 Actualități ■ 14,10 Turnul Babel. Desene animate: Aventuri în epoca de piatră; Un zîmbet pentru vîrsta a treia; Magazin muzical "Metro"; Despre filme și actori; Cupa Mondială la fotbal; Personalități și pasiuni; Tele-greșeli; Divertisment în Herăstrău: Festivalul berii "Dreher"; Film serial: Beverly Hills, 90210 (ora 18,00) ■ 18,45 Mapamond ■ 19,15 Teleenciclopedia: Temple budiste; Rechinul (III); Lumea mineralelor (II); Palatul Șutu ■ 20,00 Actualități ■ 20,45 Film serial: Dallas, ep. 344 ■ 21,40 TV Show - în benzi desenate. Fantezie muzical-distractivă ■ 22,25 24 pentru '94. Ep. 22: Columbia ■ 22,55 MTV ■ 23,25 Actualități ■ 23,45 Film serial: Hunter (SUA, 1984), ep. 26. ■ 0,40 Divertisment muzical: Festivalul berii "Dreher" în Herăstrău.

TVR 2 14,00 Întîlnirea de sîmbătă. Program al Studioului TVR din Cluj-Napoca ■ 16,30 Film serial: Tînăra stăpînă (Brazilia) ■ 17,00 Studioul de literatură ■ 18,00 Credințe și obiceiuri de pe Valea Hîtibaciului ■ 18,30 Convietuiri ■ 19,30 Pariați pe campion! ■ 20,00 Actualități ■ 20,40 Actori francezi pe scene muzicale: Patrick Sebastien, Silvia Krystel, Jeanne Mas ■ 21,00 TVM. Mesager ■ 21,30 Accente ■ 22,00 Festivalul Internațional de Jazz - Sibiu '94. Transmisiune directă ■ 22,30 Interferențe ■ 23,30 Sport-Studio.

Duminică, 12 iunie 1994 TVR 1 8,00 Bună dimineața! ■ 9,00 Calendar ■ 9,10 Arlechino ■ 10,00 Film serial pentru copii: O lume dispărută (SUA, 1991) ■ 10,30 Lumină din lumină ■ 11,30 Viața satului ■ 13,00 Pastorala Oșenească ■ 13,30 Atlas ■ 14,00 Actualități ■ 14,10 Poșta TV ■ 14,20 Videomagazin: Desene animate - Taz-mania; Dedicații muzicale; Reportaje; Umor și muzică; Film în serial: "Casa plină"; Melodii populare; Festivaluri internaționale în România: Festivalul internațional de jazz Sibiu '94; Festivalul internațional "Rock '94" ■ 16,40 O lume insulară: Filipine ■ 16,55 Finala C.E. de handbal masculin. Transmisiune directă de la Porto ■ 18,20 Star Trek- Generația Următoare ■ 19,15 Robingo ■ 20,00 Actualități ■ 20,40 Tragere loto special 6/49 și Noroc ■ 20,55 Film artistic: "Umbra unui străin" (SUA, 1992) ■ 22,30 24 pentru '94. Ep. 23: Brazilia ■ 23,00 Actualități ■ 23,15 Maeștrii: Emanuel Elenescu ■ 0,15 Un cîntec, o floare pentru fiecare... ■ 0,35 Pe ultima sută de metri.

TVR 2 14,00 Actualități ■ 14,10 Est Meridian-Magazin Duminical. Program al Studioului TVR din Iași ■ 16,30 Film serial: Tînăra stăpînă (Brazilia) ■ 17,00 Serata TV. Transmisiune directă de la Biserica "Domnița Bălașa" ■ 19,30 Orașe și civilizații ■ 20,00 Actualități ■ 20,40 Ritmuri muzicale ■ 21,00 TVM. Mesager ■ 21,30 Magazin Worldnet ■ 22,00 Poesis. Eminescu ■ 22,15 La puterea a doua. Cuplul - o condiție a echilibrului? ■ 23,00 Film serial: Napoleon și dragostea; ep. 7: Marie-Louise.

REVISTA PE CARE O AȘTEPTAM DE MULT

AUTO pro

✓ Noutăți mondiale
✓ Renault Laguna și Opel Omega
✓ Super Ferrari 456 GT
✓ Salonul de la Geneva
✓ Test Volvo 850 T-5

MOTOR PRESSE INTERNATIONAL & MEDIA PRO

Angajăm

MAȘINIȘTI OFFSET

cu activitate în producție de minimum 1 an.

Garantăm confidențialitatea dosarelor de înscriere.

Relații la secretariatul ziarului "Monitorul" zilnic între orele 12⁰⁰- 15⁰⁰.

R.A. LOCUINȚA IAȘI

scoate la concurs următoarele posturi:

■ REVIZOR CONTABIL DE GESTIUNI (2 posturi) ■
■ PROGRAMATOR PENTRU OFICIUL DE CALCUL (un post) ■
■ JURISCONSULT (un post) ■

Concursul va avea loc în ziua de 22 iunie 1994, ora 10,00, la sediul regiei din str. Smîrdan nr. 5, etajul 3, sala CLUB.
CONDIȚII DE PARTICIPARE
Studii superioare de specialitate.
Vechime minimă în activitate - 5 ani.
Dosarele cu actele doveditoare vor fi depuse la Serviciul plan, salarizare-personal etc pînă la data de 20 iunie 1994.
Relații suplimentare la telefon 175930, interior 154.

MICA PUBLICITATE

UNIVERSAL OCCIDENT SRL

6600 IAŞI
ROMÂNIA
B-dul Poitiers
nr. 14
tel./fax (032)
127638, 127640,

vă oferă la cele mai scăzute preţuri din ţară următoarele produse:
LEMN DE FOC
CHERESTEA DE FAG, STEJAR ŞI TEI

Denumirea produsului	Preţ
PRODUSE ALIMENTARE	
Apă minerală 20/nav	60.00
Bicarbonat de amoniu	165.00
Bicarbonat de amoniu 10/bax	144.00
Bicarbonat de sodiu 30/bax	126.50
Brînză BOY 48/bax	1,182.20
Ciuperci 24/bax	2,000.00
Cocktail	1,507.65
Conservă carne Hamburg 24/bax	1,040.30
Conservant	25.30
Conserve carne MA LING	2,018.58
Cremvurşti pui	2,021.25
Cuişoare	261.05
Delikat 100/bax	516.35
Delikat supă 100/bax	431.25
Drojdie PAKMAYA40/bax	672.00
Esenţă ananas 80/bax	254.15
Esenţă banane 40/bax	284.05
Esenţă de fistic 100/bax	269.10
Esenţă de oţet 70/bax	899.30
Esenţă de vişine 180/bax	328.90
Esenţă lămîie 180/bax	313.95
Esenţă migdale 280/bax	179.40
Esenţă rom 40/bax	260.00
Esenţă scorţişoară 140/bax	254.15
Esenţă trandafir 180/bax	313.95
Esenţă vanilie 40/bax	221.00
Fasole fină 12/bax	1,068.35
Foi dafin 40/bax	180.00
Foi dafin roşu 40/bax	310.50
Lapte praf	1,600.55
Măsline REGINA borcan 12/bax	2,500.00
Mazăre fină 12/bax	1,344.00
Nucuşoară 48/bax	395.00
Orez kg	870.00
Piper plic 240/bax	294.00
Porumb dulce 24/bax	1,052.70
Praf de usturoi 48/bax	195.00
Sare de lămîie 35/bax	97.75
Scorţişoară plic 20.bax	387.55
Zahăr kg	819.00
BĂUTURI ALCOOLICE	
Balantines	26,313.15
Cinzano alb 12/bax	8,252.00
Cinzano rosse	8,580.00
Cinzano roşu	8,580.00
Cognac Napoleon 12/bax	5,193.00
Lichior Dolve Vita buc.	2,095.30
Martini roşu 12/bax	9,900.00
Rachiu superior buc.	780.00
Vodcă extra 12/bax	1,877.95
Vodcă Marsal 12/bax	2,052.00
Vodcă Rasputin 6/bax	2,212.60
Vodcă Stolicinaya 20/bax	2,203.00
Whisky Connissioner buc.	5,865.00
Whisky Queen-Hlena 24/bax	3,893.90
PRODUSE COSMETICE	
Acetonă buc.	134.55
After shave Denim	4,150.00
Ajax buc.	1,856.00
Auto fresh buc.	1,760.00
Axion buc.	1,060.50
Cremă FA	4,548.25
Cremă PALMOLIVE 6/bax	3,105.90
Cremă POND'S	3,588.65
Cremă ras D'AMARIS buc.	657.80
Deo FA	4,028.45
Deodorant BAC 5/bax	3,510.00
Deodorant DENIM	2,310.00
Deodorant FA 5/bax	3,511.20
Deodorant IMPULS	2,145.00
Deodorant stick brut	1,650.00
Dero ARIEL albastru buc.	3,800.00
Dero Ariel verde buc.	3,900.00
Dero VIPP cutie	1,921.20
Dezinfectant WC	1,092.50
Lac de unghii 12/bax	779.70
Oxidant	250.00
Pastă de dinţi AQUAFRESH 12/bax	1,495.00
Pastă de dinţi BLEND	1,567.50
Pastă ras PALMOLIVE 144/bax	920.00
Perie dinţi 12/bax	240.00
Perie dinţi COLGATE 144/buc.	520.00
Ruj 12/bax	386.00
Şampon PALMOLIVE 20/bax	2,006.40
Şampon pernuţe 100	38.00
Săpun AUR	542.80
Săpun Camay	1,058.00
Săpun DEO 2 72/bax	460.00
Săpun DURU S100	301.30
Săpun FA	935.00
Săpun PALMOLIVE 72/bax	471.50
Săpun PROTEX 72/bax	449.65
Săpun RIPOSTA 72/bax	310.50
Săpun rufe buc. 48/bax	414.00
Săpun ATHOS buc.	2,014.65
Spray D'AMARIS buc.	737.50
Spray REXONA 5/bax	2,720.52
Spray STYLE	1,518.37
DULCIURI	
Acadele pungă	2,280.00
Alune FELIX cutie 30/bax	1,782.50
Alune sărate	350.00
Assortment 200 g	1,694.00
Assortment 400 g	3,389.10
Biscuiţi EUGENIA 414/bax	72.50
Biscuiţi GUMUS PREMS 48/bax	68.75
Biscuiţi GUSTARD CREAM 36/bax	108.10
Bomboane MIKY	926.20
BONIBON	6,072.00
Budincă	391.60
Cacao Grecia 75/bax	488.75
Compot ananas cutie	1,087.90
Cremă COLA CAO	2,475.00
Frişcă pachet 12/bax	986.70
Gumă BONBI BON cutie	3,585.70
Gumă ORBIT 100/pac	8,277.00
Gumă PATBON cutie	3,585.70
Gumă SPEARMINT cutie	8,436.00
Jelibon FRUTTI	200.00
Jelibon 24/bax	208.00
KREAM MILK	3,543.15
Mentosan 110/bax	105.80
NEY FRUTTI	4,125.00
KISS BON BON	3,096.95
Napolitane KOUKOUROUKOU 30/bax	155.00
Napolitane vanilie 500/bax	73.00
Napolitane cacao	89.00
Napolitane cu alune 500/bax	96.60
Napolitane FRUTTI 735/bax	75.00
Pufarin 100/sac	135.70
Şarlotă POLONIA 100/bax	262.50
Sos de vanilie 150/bax	227.70
Stafide 20/bax	1,514.70
Zahăr vanilat autohton 100/bax	
CAFEA	
Alvorada Jubilauns vid 20/bax	2,046.00
Alvorada AMIRAL 20/bax	2,046.00
Alvorada Jubilauns 20/bax	246.00
Alorada de NONRCO 20/bax	2,046.00
Mocca EDUSHO boabe 16/bax	2,318.00
Viener boabe buc. 20/bax	2,046.00
Viener vid buc. 20/bax	2,240.00
Ness Amigo buc.	2,954.60

PREŢURILE NU INCLUD TVA

S.C. VISOFY S.R.L.
Str. Primăverii nr. 2
(IASITEX)
Comercializează en-gros:
■ băuturi alcoolice şi răcoritoare ■
■ dulciuri, ţigări, cafea ■
■ bere indigenă, suceveană ■
Program: luni-vineri 8,00-18,00
sîmbătă 8,00-14,00.

A&D NERIO
magazinul DECORA
Orice mireasă este frumoasă,
pentru că este mireasă.
Daţi însă splendoare acestui moment unic
în viaţa dumneavoastră şi
fiţi cea mai frumoasă mireasă!
Coroniţe, buchete de mireasă, flori pentru companioni, podoabe pentru lumînări, realizate cu
Florile Decora.
Preluare comenzi - tel. 147165.
Program 10-20 zilnic, inclusiv sîmbătă şi duminică.
Adresa: între cofetăria Opera şi restaurantul Cina.

S.C. FIMEX S.R.L.
MARI REDUCERI DE PREŢURI
Congelator "GHIOCEL" - 120l
compresor Italia, calitate extra
289.000 lei (T.V.A. inclus)
Service - garanţie şi postgaranţie
Str. Cuza Vodă 8
Telefon 032/117307

AGENŢIA DE TURISM AMIRAL
oferă sejururi pe Litoral, de 7 zile,
în staţiunile:
SATURN, CAP AURORA,
COSTINEŞTI, NEPTUN, OLIMP.
PLATA ŞI ÎN RATE!
De asemenea, vă oferim:
bilete de odihnă la munte.
excursie în FRANŢA, pe 25 iulie.
NOU! Sejururi individuale în Franţa, cu data plecării la alegere
Relaţii la telefon 142580, 143024,
sau în str. I.C. Brătianu nr. 36
(lîngă cofetăria Opera).

EUROTHERM S.A.
VĂ PREZINTĂ PRODUSELE:
● DE DIETRICH (Franţa) - cazane din fontă 10,5-1450 kw, SAINT ROCH COUVIN (Franţa) - cazane 14-1279,3 kw. Toate modelele pot fi echipate cu arzătoare PROFLAM, ELCO, BALTUR, pentru combustibil lichid sau gaz metan;
● VEHA (Belgia) - convecto radiatoare 209-7517 kw
● ARCO THERM (Italia) - generatoare de aer cald 15-197 kw, echipate cu arzătoare pentru combustibil lichid sau gaz metan;
● SALMSON - pompe;
● COMAP - robinete termostatice şi armături pentru instalaţii.
Relaţii la telefon 032/175105.

SPACE IMPEX S.R.L.
vinde din stoc
CIMENT PA 35 (gri)
în saci sigilaţi
PREŢ 115 lei/Kg (5750 lei/sac)
inclusiv T.V.A.
Telefon 032/118565

CURSUL VALUTAR valabil pentru ziua de 4.06.1994

Cursul de referinţă stabilit pentru principalele valute în urma licitaţiei de la BNR, valabil pentru astăzi este de:

1660,00 lei/USD
2500,04 lei/GBP
282,87 lei/FRF
1000,15 lei/DEM

Volumul tranzacţiilor încheiate: 8.211.137,66 USD

CURSUL DE SCHIMB AL PRINCIPALELOR VALUTE
VALABIL PENTRU DATA DE 03-06-1994

Casele de schimb valutar	DOLAR C	DOLAR V	DOLAR CS	MARCA C	MARCA V	MARCA CS
BANCA AGRICOLĂ - Tel. 113133	1610	1658	3%	980	1009	3%
BRCE - Tel. 145555	1600	1664	1%	971,58	1010,44	1%
BRD - Tel. 142037	1610	1691	1%	973	1022	1%
BANKCOOP - Tel. 112546	1630	1710	5%	930	996	2%
BANCA DACIA FELIX - Tel. 142526	1635	1680	3%	935	980	3%
CREDIT BANK - Tel. 117591	1665	1715	6%	995	1025	6%
Casa de schimb "EDMOND" tel. 115349	1610	1690	0%	960	1008	0%
Casa de schimb "HIGECO" tel. 112035	1630	1665	3%	970	1015	0%

c - cumpărare v - vînzare cs - comision

CONCURS CU PREMII COLGATE-PALMOLIVE
● 10 maşini OLTCIT ●
●15 maşini spălat automate BOSCH●
● 10 combine frigorifice BOSCH ●
● alte premii ●
Cumpărînd de la magazinele:
♦ CLAVAGET (coafor Piaţa Unirii şi et. I, coafor Super Copou) ♦ COMEROMIMPEX (bl. 909 zona Pasarela Nicolina) ♦ GABYON (Podu Roş) ♦ ♦ ZAMFIRA (Pasarela Alexandru cel Bun),
aveţi şansa de a cîştiga!
Relaţii la sediul firmei COMEROMIMPEX, tel.: 032/125405.

OPTICA 34 PĂCURARI
vă anunţă că au început
CONSULTAŢIILE OFTALMOLOGICE CU MEDIC LA COMBINA OFTALMOLOGICĂ.
Unitatea fiind privatizată,
găsiţi orice fel de lentile sferice, cilindrice sau pentru operaţii de cataractă, cu posibilitate de comandă pentru lentile speciale, rame la toate preţurile, import şi indigene.
Vă oferim servicii de bună calitate în termen scurt şi foarte multă amabilitate.
ATENŢIE: sînt două unităţi Optica alăturate.
Numai Optica 34 vă poate oferi aceste servicii.
Vă aşteptăm zilnic, între orele 8,00-13,00, 15,00-20,00, sîmbătă 8,00-13,00, duminică închis:
Relaţii şi programări consultaţii la tel.: 164062.

INFOTEC SRL IMPORT-EXPORT
Un prieten pentru maşina ta!
INSTALAŢIA STANDOX
16.000 nuanţe de culori!
Doar într-o jumătate de oră,
noi vă putem produce vopsea la culoarea maşinii dvs.
Str. Împăcării nr. 35, bl. 919 (prima staţie de tramvai după pasarela Nicolina, pe dreapta)
tel. 032/126816, 117557, fax 032/126816
Program: zilnic 9^00-18^00, sîmbătă 9^00-14^00

SC MAD SRL
Distribuitor al produselor
Miraj
MAGIC ROCK SUAV
avem în stoc clorapi şi şosete pentru copii şi adulţi de o calitate excepţională!
şampon
cremă
vopsea de păr
parfum
fixativ
loţiune după ras
la cele mai mici preţuri!!!
Vă aşteptăm zilnic între orele 10-19.00, în str. Împăcării, 2A, bl. 907 (la baza pasarelei înspre CUG pe dreapta)
tel. 032/148395

FIRMA NOS
angajează
OSPĂTARI
- fete, aspect fizic plăcut,
vîrsta maximă 30 ani.
Selecţia va avea loc luni, 6 iunie 1994,
la barul din incinta ştrandului.

PRINT COLOR SRL
Societate Mixtă Româno-Italiană
Str. Săvescu nr. 3, tel. 114718, fax 117631
produce pentru dvs.
material publicitar:
- autocolante din PVC şi hîrtie
- termocolante
- foi cu antet
- cărţi de vizită
- legitimaţii plastifiate
- sigle
- etichete
- prospecte
- coperţi
- calendare
- imprimări: pixuri, brichete
- firme luminoase

UNIVERSITATEA " AL I. CUZA "
scoate la concurs următoarele posturi didactice:

FACULTATEA DE BIOLOGIE

Catedra de Biologie vegetală: ■ **asistent,** poz. 21. Disciplina: Morfologia şi anatomia plantelor; Morfologie şi taxonomie vegetală; Practică biologică. ■ **asistent,** poz. 23. Disciplina: Fiziologia plantelor; Poluarea şi protecţia mediului; Practică biologică.
Catedra de Biologie animală: ■ **profesor,** poz. 10. Disciplina: Ecologie; principii de ecologie şi evoluţia ecosistemelor. ■ **preparator,** poz. 44. Disciplina: Biofizică.
Catedra de Biochimie - genetică - microbiologie: ■ **asistent,** poz. 17. Disciplina: Biochimie; Biochimie organică.

FACULTATEA DE CHIMIE

Catedra de Chimie - Fizică: ■ **conferenţiar,** poz. 8. Disciplina: Fenomene de transport; Chimie-Fizică (stări de agregare); Chimie-Fizică (termodinamică) ■ **asistent,** poz. 16: Disciplina: Chimie-Fizică (structură).
Catedra de chimie anorganică: ■ **asistent,** poz. 20. Disciplina: Structura şi reactivitatea substanţelor anorganice; Bazele chimiei anorganice; Chimie bioanorganică.
Catedra de tehnologie chimică şi catalză: ■ **asistent,** poz. 13. Disciplina: Elemente de cataliză; Tehnologie chimică; Practică tehnologică. ■ **preparator,** poz. 19. Disciplina: Elemente de cataliză; Tehnologie chimică.
Catedra de chimie analitică: ■ **asistent,** poz. 16. Disciplina: Chimie analitică; ■ **preparator,** poz. 23. Disciplina: Chimie analitică.

Candidaţii la concurs vor depune la secretariatul Rectoratului Universităţii "Al. I. Cuza" Iaşi, B-dul Copou nr. 11, în termen de 30 zile de la apariţia anunţului în Monitorul Oficial, cererea de înscriere însoţită de actele legale prevăzute de Legea 6/1969 privind statutul personalului didactic din România şi de precizările Ministerului Învăţămîntului nr. 37331/1990.
Concursul se va desfăşura la sediul fiecărei facultăţi, în cadrul termenului legal.

S.C. SURSA MOLDOVEI S.A
Vă oferă următoarele produse:
orez indigen, saci 50 kg - 750 lei/kg.
zahăr indigen, saci 50 kg - 730 lei/kg.
biscuiţi "Eugenia" - 85 lei/buc.
ghiveci în ulei - 493 lei/borcan.
vopsea ouă "Gallus" - 130 lei/plic.
piper boabe - 264 lei/plic 25gr..
măsline negre, Turcia - 1900 lei/kg
Preţurile nu conţin TVA
Relaţii la sediul firmei din Calea Chişinăului nr. 17, tel.127114 sau 127118

CASE, TERENURI

Vînd apartament cu două camere
TELEFON: 172557 sau 145610

■ Vînd vilă cu 8 etaje, 8 camere, dependinţe, 3000 mp situată în Iaşi, şos. Ştefan cel Mare. Tel. 143870. (1620)

VÎNZĂRI

■ Vînd 32 pereţi prefabricaţi. Preţ negociabil. Tel. 115021.

■ Vînd 5 bucăţi maşini blănărie. Tel. 115021.

■ Vînd var şi răţuşte. Şos. Bucium-Tomeşti. (2416)

■ Vînd dozator pentru sucuri şi sifon. Tel. 177194. (2650)

■ Vînd televizor color OTAKE, alarmă locuinţă, interfoane, telefon 164726. (2669)

CUMPĂRĂRI

Cumpăr Dicţionar Explicativ al Limbii Române
Telefon 172557, interior 18.

PIERDERI

CINE A PIERDUT UN PORTCHEI ÎN ZONA BUCŞINESCU ESTE RUGAT SĂ SE PREZINTE LA REDACŢIA ZIARULUI MONITORUL - BIROU MICĂ PUBLICITATE, DE LUNI PÎNĂ VINERI, ORELE 8,00-16,00.

■ Pierdut carnete de sănătate pe numele Burlacu Jana şi Burlacu Vasile. Le declar nule. (2672)

LOCURI DE MUNCĂ

■ S.C. DOSOFTEI S.A. angajează pe perioadă determinată economist pentru biroul contabilitate. Relaţii suplimentare la Serviciul personal, tel. 137060, int. 48. (2680)

DIVERSE

■ Cîştig 2000 dolari pe lună. Aflaţi cum. Tel. 032/143493. (2675)

■ Promoţia 1954 a Liceului de Fete din Roman anunţă împlinirea a 40 ani de la absolvire în data de 25 iunie 1994. Informaţii le telefon 113806 Iaşi.

■ În ziua de 22 iunie,1994, ora 10,00 FEDERALCOOP Iaşi organizează la sediul său din strada Sfîntul Lazăr nr. 39-41 şedinţa de licitaţie în vederea vînzării următoarelor active: spaţii comerciale şi pentru producţie din localitatea Podu Iloaiei; secţia "Autoservice" din Podu Iloaiei cu toate dotările necesare; spaţii de producţie (fost depozit MCC) din localitatea Vlădeni. Relaţii la sediul FEDERALCOOP sau la telefon 142160, int. 50. (2676)

CONDOLEANŢE

Prezidiul Judeţean exprimă profunda durere a membrilor Partidului Liberal - 1993, cauzată de trecerea în nefiinţă a marelui patriot
VINTILĂ BRĂTIANU,
primul preşedinte al Consiliului Naţional al Partidului, militant al liberalismului şi al unităţii liberalilor din România.

■ **Colectivul Clinicii N.P.I. - Spitalul "Socola" prezintă sincere condoleanţe doamnei Urmă Zamfira în momentele dureroase pricinuite de pierderea mamei.**

■ **Colectivul TESA al Secţiei Turnătoria de oţel S.C. FORTUS S.A. este alături de ing. Munteanu Gheorghe la pierderea deosebită suferită prin decesul tatălui. Sincere condoleanţe. (2682)**

MULŢUMIRI

■ **Familia Lefter mulţumeşte în mod deosebit familiilor Onofrei şi Drăgoi precum şi tuturor celor care au fost alături de ea în acele momente grele pricinuite de decesul celui care a fost LEFTER LUCIU. (2674)**

■ **Copiii şi personalul Creşei nr. 8 mulţumesc vecinului Matei Constantin pentru sponsorizarea zilei de 1 iunie. (2673)**

■ **Dl. Ilie Senciuc din Botoşani aduce sincere mulţumiri doamnei dr. Stoian şi domnului dr. Dorobăţ pentru deosebita îngrijire ce i-a fost acordată pe perioada spitalizării sale în spitalul "C.I.Parhon" din Iaşi**

TRANSILVANIA GENERAL IMPORT EXPORT S.R.L.
Vă oferă din depozitul din Iaşi, str. Cloşca nr. 6, bl. B2-C2 (în spatele Casei de Modă), băuturi răcoritoare şi alcoolice, ambalate aseptic şi pasteurizate, produse de firma EUROPEAN DRINKS S.A.
Superconcentrate (1584 lei): Super Cola, Super Orange, Super Kiwi, Super Tutti Frutti; **sucuri naturale la 1 l** (605 lei): Apple natural juice, Orange natural juice, Tutti Frutti natural juice, Banana natural juice, Ananas natural juice; **sucuri naturale 0,2 l** (275 lei) Tom&Jerry, Pinocchio, Mickey&Minnie, Goffy, conţinînd multi-vitamine, Orange natural juice, Tutti Frutti natural juice, Apple natural juice; **băuturi alcoolice:** Scandic Pop Vodka - 495 lei la 0,2 l şi 1815 lei la 1 l; Rom Extra 495 lei la 0,2 l şi 1650 lei la 1 l, Rachiu Alb Superior - 1430 lei la 1 l.
Băuturi alcoolice la sticle de 0,7 l, produse de firma STROH - TRANSILVANIA S.A.: Old Bourbon Street Wiskey, Honore Brandy Napoleon, Scandic Crown Vodka, Carlos Cariba Light Ron, Nelson's Dry Gin, Dracula's Spirit Vodka, Vodka Viking - 0,5 l.
La toate preţurile se adaugă T.V.A.
Firma îşi rezervă drepturile de a modifica preţurile.
Relaţii la telefon 114899.
PRODUSE DE CEA MAI BUNĂ CALITATE LA CELE MAI COMPETITIVE PREŢURI!

S.C. ARIO S.R.L.
Str. Păcurari nr. 142, telefon 163928
vă aminteşte că
"Omul gospodar îşi face iarna car şi vara sanie"
Deci,
cumpăraţi acum
- scurte Orăştie, din blană naturală, pentru femei - 70.000 lei - 78.000 lei
- cojoace Orăştie, din blană naturală - 280.000 lei - 300.000 lei
- scurte "mouton d'ore" - 240.000 lei - 250.000 lei
- compleuri din lînă 100%, pentru femei - 55.000 lei - 80.000 lei
- huse maşină - 17.000 lei/set
pentru a trece mai uşor prin iarna 1994-1995.
Program: luni 10-20; marţi-vineri 8-20; sîmbătă 8-14.

SERVICII

Denumirea serviciului	Observaţii	Telefon adresă
Transport		
Transport marfă	dubă RENAULT rapid 3,5 to, 20mc	126818
Reparaţii		
Reparaţii	frigidere şi instalaţii frig la domiciliu. S.C. 6M	161331
Reparaţii	TV color şi AN la domiciliu, garanţie	126927
Reparaţii	maşini cusut şi de scris la domiciliu	124693
Reparaţii	maşini de spălat Automatic, Alba-Lux, la domiciliu	173204
Reparaţii	TV color şi AN, tragere în bandă. Sonor E. Nova	128356
Reparaţii	frigidere, instalaţii frig şi bobinaj	122836
Diverse		
Meditez	matematică pt. admitere la facultate, 2000 lei/h.	128563
S.C. DUVANA S.R.L.	oferă preparate din carne, derivate, carne, pui şi la comandă. Prog.: 6-21, inclusiv duminică.	146320
Execut	raşchetări parchet cu maşină specială cu aspirator de praf. Sunaţi după ora 20,00.	130937
Execut	lucrări color (developări, copieri, reproduceri). Deplasări starea civilă, nunţi. Profesionist.	119081
Execut	lucrări dactilografie	129204
Servicii medicale		
ANDA-FARM	farmacie cu program permanent cabinet medical: pediatrie, interne	154386
PROFAMILIA	orice analiză de laborator	131043

Toate societăţile comerciale (inclusiv persoanele fizice) care doresc să apară în această rubrică sînt aşteptate la departamentul de mică publicitate al ziarului.

TELEFOANE UTILE

☎ SALVARE: 961
☎ POMPIERI: 981
☎ POLIŢIE: Inspectoratul Judeţean 146666, 140720, 146840; Municipiu - 146850; Serviciul Circulaţie - 140070.
☎ SERVICIUL ROMÂN DE INFORMAŢII - 145093, 146015
☎ A.C.R.: 112345; Service Bucium - 130177
☎ AGENŢIA C.F.R.: 147673
☎ INFORMAŢII GARĂ: 146333
☎ AUTOGARĂ: 146587
☎ TAXICOM: 953, 146593
☎ AGENŢIA TAROM: 115239
☎ INFORMAŢII AEROPORT: 178126
☎ STAŢII PECO: Baş Ceauş - 176865; Aurel Vlaicu - 175812; Bucium - 132891; Crişan - 112182; Păcurari - 164142; Sărărie - 147480
☎ DISPECERATE: R.A. Gaz-Metan - 141737; R.A. Apă-Canal - 142451; Renel - deranjamente - 147070; Termoficare - 141956; R.A. Locuinţa - 112434; Telefoane - deranjamente - 921; Protecţia mediului - 147010.
☎ GARDA FINANCIARĂ: 114065, 112427.
☎ ADMINISTRAŢIA FINANCIARĂ: 143030
☎ NOTARIAT: 147574
☎ TRIBUNAL: 146300
☎ PROCURATURĂ: 146630
☎ CAMERA DE COMERŢ: 117757
☎ CENTRUL MILITAR JUDEŢEAN: 146370
☎ HOTELURI: Moldova - 142225; Traian - 143330; Unirea - 142110; Sport - 137817
☎ POLICLINICA CU PLATĂ: triaj informaţii - 117244
☎ OFICIUL JUDEŢEAN PENTRU PROTECŢIA CONSUMATORILOR: 45392.

Monitorul cotidian de informaţii
monitorul expres
Str. Smîrdan nr. 5 ■ Tel. 17.25.57 (centrala) ■ Fax 14.45.77
■ REDACTOR ŞEF - Dan Radu
■ REDACTOR ŞEF ADJUNCT - Ovidiu Şimonca
■ SECRETAR GENERAL DE REDACŢIE - Eugen Leonte
ŞEFI DEPARTAMENTE:
■ Eveniment local: Toni Hriţac (int. 14)
■ Eveniment naţional şi internaţional: Cristian Racu (int. 19)
■ Economic: Costel Stroescu (int. 24)
■ Cultură: Dorin Popa (int. 19)
■ Sport: Eugen Florescu (int. 18)
■ Redactor de serviciu: Ion N. Oprea (int. 20)
■ Fotoreporter: Constantin Plop
■ Grafică: Lucian Amarii, Daniel Melinte.
■ Publicitate: Cristina Lozneanu (int. 18)
■ Producţie: Tudor Agavriloaei (int. 26)
■ Difuzare: Mihai Tudose (int. 15)
■ Contabilitate: Antoneta Filip (int. 13)
NORD-EST PRESS
- agenţie de presă -
Str. Smîrdan nr. 5 ■ Tel. 17.25.57 (centrala) ■ Tel/Fax 14.47.76
■ EDITOR: Mona Dîrţu ■ Redactor: Dana Scripcă ■
EDITOR
NORD - EST s.r.l
Str. Smîrdan nr. 5 ■ Tel. 17.25.57 ■ Fax 14.45.77
Director general: ALEXANDRU LĂZESCU
Director editor: FLORIN ZAMFIRESCU
Director de marketing: CEZAR CALUSCHI
Director executiv: GABRIEL RUSU
ABONAMENTELE se pot face la orice Oficiu Poştal din ţară. MONITORUL figurează în catalogul Presei interne la poziţia 838.
TIPAR OFFSET: MULTIPRINT, Iaşi str. Sf. Lazăr nr. 49

UNGHIUL DE TRAGERE

Artistul se-nseamnă singur cu semnul morții

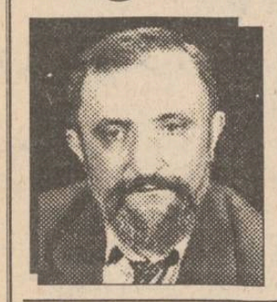

Val CONDURACHE

La începutul deceniului IX, lumea scriitorilor căzuse parcă sub puterea unui blestem. Atît de mulți scriitori dispăruseră din viață înainte de vreme, încît fiecare începuse să se gîndească cu spaimă la propria soartă. La cîteva zile după moartea lui Nichita, notasem în jurnal: "În numai trei ani au dispărut Preda, Radu Petrescu, Mazilu, Horia Lovinescu, Romulus Guga, Al. Oprea. Literatura e, parcă, o cetate asediată, în care rămîn în viață tot mai puțini. Am sentimentul, vai!, că se comite un masacru și că toate aceste morți nu sînt întîmplătoare." Și într-adevăr, șirul morților nu s-a oprit la Nichita Stănescu. L-au urmat Marius Robescu, Dana Dumitriu, Sorin Titel, Nicolae Velea, Mircea Scarlat. Și mai încoace: Geo Bogza, Eugen Jebeleanu, Eugen Barbu. Aproape că mi-e frică să deschid "Dicționarul de literatură română contemporană de Marian Popa: nici nu mai știu cîți dintre scriitorii de acolo mai sînt în viață. Pe foarte mulți dintre ei i-am cunoscut de aproape și ori de cîte ori trec pe la Bellu, pe la cele două parcele "cu scriitori", mă cutremur.

Cu toate disensiunile care au existat și mai există între noi, la fiecare dispariție simțim planînd asupra noastră o amenințare: abia atunci ne dăm seama că nu numai omul ne va lipsi. Moartea lui ne fură și cărțile pe care scriitorul nu apucase să le scrie.

Spre deosebire de alte bresle, artiștii, mai mult sau mai puțin legați între ei, se numără pe degete. Țin minte că începînd de prin '79-'80 și pînă prin '87 muriseră vreo șaisprezece foști sau, pe atunci actuali actori ai Teatrului Național. La un moment dat, șirul morților a părut să se oprească. Degetul care-i însemna parcă pe cei care urmau să moară se ridicase, cu blestem cu tot, de pe acoperișul teatrului. N-a fost să fie așa: morțile au început să se lege din nou una de alta, ca niște mătănii. Într-un singur an s-au stins din viață Saul Taișler, Teofil Vîlcu, Adrian Tuca, Virgiliu Costin. E cam mult pentru o comunitate care n-a numărat, în treizeci - patruzeci de ani, mai mult de o sută de suflete.

Rîndurile de mai sus mi-au fost sugerate de alte cîteva morți premature, care au înspăimîntat lumea teatrului: George Cozorici, Gina Patrichi, George Constantin, Ștefan Tapalagă, trecuți în lumea umbrelor în cîteva luni. Și ca o rimă ciudată la cuvintele pe care le scrisesem în 1993, descopăr, în "Evenimentul zilei", o constatare făcută de Victor Rebengiuc la moartea lui Ștefan Tapalagă: "Eu sînt afectat, în primul rînd, fiind coleg de generație cu el.

Este un lucru rău că generația mea pleacă rînd pe rînd. Regret dispariția lui și a celorlalți colegi. Parcă ar fi un ordin de exterminare a generației '33". La cuvintele acestea m-a trecut un fior: și morții noștri, ai Teatrului Național din Iași, aveau între 61 și 63 de ani. Nici nu mai știu dacă un deget înseamnă pe fiecare, ori vine un moment cînd artistul se-nseamnă singur cu semnul morții■

Monitorul vă ajută să rămîneți sănătoși

Ce trebuie știut despre alimentația dietetică în complicațiile bolii ulceroase și la bolnavii gastrectomizați

Dintre complicațiile ulcerului gastroduodenal, hemoragia și stenoza de pilor sînt cele care pun probleme deosebite pentru o alimentație adecvată. Bolnavul cu hemoragie digestivă sau cu stenoza de pilor necesită internarea de urgență în spital în vederea unui tratament adecvat.

Alimentația acestor bolnavi va trebui să conțină mai multe glucide iar proteinele vor fi reduse la 1,2-1,5 g%kg corp/zi ca brînzeturi proaspete, gris, lapte, ouă și mai puțin carne; grăsimile se vor consuma în cantități mici pînă la 1g/kg corp/zi. Alimentele se vor adminstra sub o formă păstoasă pentru a solicita un efort mai mic din partea stomacului.

Nu este indicat să se consume lichide în timpul sau imediat după mese. Sînt permise următoarele alimente: preparate cu lapte (gris cu lapte, tăiței cu lapte, orez cu lapte), supe pasate din zarzavaturi, ciorbe de carne degresate, făcute cu legume și făinoase groase, pasate, piureuri de legume, cartofi, ouă fierte moi; carnea va fi permisă numai tocată, fiartă sau friptă și nu în cantitate mare. Grăsimile, numai proaspete și în cantități mici, pîinea albă veche, prăjită.

Lichidele sînt permise numai între mese: sucuri de legume sau de fructe, apa, ceaiurile, limonada de casă. O ceașcă de ceai călduț de mentă, băut imediat după masă cu un repaus de 1/2 oră, dă rezultate satisfăcătoare ca și o compresă caldă aplicată pe abdomen.

Acești bolnavi trebuie să fie sub supraveghere medicală pentru ca să se poată interveni oricînd ar fi nevoie.

■ ***Regimul alimentar la bolnavii operați de ulcer (gastrectomizați):***

Pentru a se preveni complicațiile postoperatorii, bolnavul operat de ulcer va trebui să respecte prescripțiile făcute la externare. Rația alimentară a convalescentului trebuie să conțină 2500 calorii, cu 120g proteine: carne de pește 150 grame, șuncă slabă presată 50g, lapte 350 ml, brînză 100g, unt 30-40g, pîine intermediară uscată 200g, cartofi 150g, orez 40g, paste făinoase 40g, legume verzi, compoturi puțin îndulcite.

Sînt interzise: brînzeturile fermentate, carnea grasă, peștele gras, carnea afumată, conservată, mezelurile, vînatul, cărnurile fripte în sînge. Se preferă carnea tocată, fiartă sau bine friptă; sosurile, rîntașurile, orice fel de conserve, leguminoasele (boabele uscate), fructele crude, pîinea neagră, anumite legume(varza, ardeiul gras, roșiile, ceapa, usturoiul), băuturile gazoase, alcoolul, sucurile de fructe. Mesele vor fi în număr de patru pe zi, la ore regulate, cu consum de lichide între mese.

După 3-6 luni de la operație regimul se poate lărgi cu: fructe crude fără coajă și sîmburi, salată verde, legume, roșii crude.

Se va ajunge la o alimentație normală după 6 luni; mesele trebuie luate lent, calm, alimentele să fie bine mestecate. Se vor evita pentru multă vreme condimentele, alimentele prea dulci, cele cu celuloza tare, alcoolul și fumatul.

Dr. Mardare DANIEL
medic specialist
M.G.-IPSMP IASI

Săptămîna aceasta, la toate chioșcurile și la toți difuzorii, o nouă povestire de excepție a celebrului romancier ieșean Valentin B. Mihu:

ȘOFERUL DE TAXI

O întîmplare din zilele noastre. Dragoste, suspans, sex și neprevăzut într-o povestire mișcătoare. Acolo unde sentimentele trișează, soarta are grijă și răsplătește. Toate acestea în noua apariție din colecția "POVESTIRI PENTRU TOȚI" :

ȘOFERUL DE TAXI

Un alt succes după "VIPERA". Cumpărați chiar astăzi această tulburătoare povestire de dragoste!

POSTA HOROSCOP

Nu vă cred, nici să mă tăiați în bucăți!

Resemnata: Semnătura sub care așteptați răspunsul vă definește perfect zodia, spuneți exact pe dos de cum gîndiți. Nu ați fost și nici nu sînteți o resemnată. Vîrsta pe care o declarați mă face să vă cert cu oarecare sfială, cu toate că dvs. ați merita o urecheală zdravănă din partea unui părinte respectabil și autoritar. Nu am destule argumente ca să judec prima dvs. căsătorie. Ce pot să vă spun e că partenerul pe care l-ați ales în tinerețe era recomandabil atît după zodiacul chinezesc (relația Porc-Pisică este una extrem de stabilă) cît și după zodiacul caldeean, după care judecăm și noi lucrurile. Gemenii și Săgetătorul se atrag natural și se completează prin calități și defecte. Așa cum am spus-o și în alte împrejurări, recomandările "astrologice" nu garantează nimănui o "casă de piatră". Săgetătorul este o zodie autoritară, dar am senzația, din puținele rînduri pe care mi le-ați scris, că și dvs. v-a plăcut, la început, să vă lăsați dominată, altfel n-ați fi ajuns să acceptați, pînă la un punct, violența. Ora de naștere indică, în cazul dvs., ascendentul în Capricorn. Asta adaugă la semnul Gemenilor o luciditate exagerată care nu prea lasă loc de tandrețe. În persoană se manifestă conflictul profund dintre adolescența neterminată a Gemenilor și înțelepciunea "bătrînă" a Capricornului. Sănătatea este fragilă în tinerețe, dar se consolidează odată cu vîrsta. Mai sînt și alte caracteristici, dar ele interesează mai puțin în relația dvs. cu Săgetătorul. E sigur, însă, faptul că relația dvs. cu fostul soț a început să se deterioreze din momentul în care v-a venit din ce în ce mai greu, cum ziceți, să vă "achitați de obligațiile conjugale".

Spațiul nu-mi permite să vă răspund mai pe larg. Ce pot să vă mai spun e că nu vă cred cînd îmi vorbiți de nepoată, născută întîmplător în aceeași zodie cu dvs. Chiar dacă aveți o nepoată născută în Gemeni, chiar dacă vă interesează soarta ei, ceea ce vă preocupă, de fapt, e cu cine vă potriviți dvs. Un Pește galant vă dă tîrcoale și vă face să trăiți o a doua tinerețe. Lîngă el ați descoperit tandrețea de care aveți nevoie, preludiile sentimentale care nu transformă împreunarea într-o obligație sportivă, aburul de melancolie pe care Săgetătorul nu vi l-a oferit. Sfatul meu este să nu vă căsătoriți cu Peștele, care este călăul dvs. perfect, ci să-l păstrați doar pentru îndulcirea zilelor. Iar dacă într-adevăr aveți o nepoată născută în Gemeni, recomandați-i o Balanță îngăduitoare și iertătoare de minciuni, un Vărsător ceva mai agresiv dar independent (nepoata va avea la rîndul ei marginea proprie de independență), sau dacă firea o permite, un Scopion posesiv, la fel de ascuns ca și ea, dar din specia acelora pe care nu-i bîntuie spaima necontenită de moarte. Pragmatic și dur, ranchiunos cît cuprinde și cu un simț al justiției ceva mai special. Dacă are și vocea învăluitoare, joasă, din rărunchi, nepoata dvs. va fi fericită.

AMADEUS

HOROSCOP

BERBEC *(21 mart. - 20 apr.):*
Insuccesele vă marchează mai mult decît pe alții, pentru că vi se pare că se ridică împotriva dvs. o adevărată conspirație a urii.

TAUR *(21 apr. - 20 mai):*
Uneori, interesul vă mînă prea mult și asta vă face să sacrificați colegi și principii. Răbdarea este o calitate, nu și atunci cînd e malefică!

GEMENI *(21 mai - 21 iun.):*
Nu plecați la drum lung, iar dacă e neapărat necesar să o faceți, luați-vă toate măsurile de prevedere. Este posibilă o decepție sentimentală.

RAC *(22 iun. - 22 iul.):*
Vă plac prea mult "Legile lui Murphy" și optimismul dvs. se limitează adeseori la ideea că oricînd este loc de un și mai mare rău.

LEU *(23 iul. - 22 aug.):*
Interesul pentru afacere este într-o scădere îngrijorătoare. Oricît de prins ați fi cu alte probleme, găsiți-vă timp și pentru viitorul îndepărtat.

FECIOARĂ *(23 aug. - 22 sept.):*
Sînteți prea placid(ă) și resemnat(ă) și vă mirați că lumea vă este, astăzi, indiferentă. Prea puțini au chef de problemele altora

BALANȚĂ *(23 sept. - 22 oct.):*
Dacă tot ați pus vasul la fiert, stați lîngă el pînă ce dă în clocot. Nu aveți însă răbdarea asta și vă mirați că vasul dă în foc..

SCORPION *(23 oct. - 21 nov.):*
Agresivitatea adversarului nu vă stinghereşte, ba, dimpotrivă, vă stimulează. Cu cît ostilitatea crește, energiile dvs. se canalizează mai bine.

SĂGETĂTOR *(22 nov. - 21 dec.):*
Orbecăiți din nou, cu toate că aveți lanterna în buzunar și bateriile sînt încărcate. Însă vă e lene pînă și să scoateți lanterna din buzunar.

CAPRICORN *(22 dec. - 19 ian.):*
Ordinea pe care o faceți în jur nu e în beneficiul dvs., ori nu numai în beneficiul dvs. Nu vă puteți bucura de ea dacă cel (cea) pentru care o faceți nu o apreciază.

VĂRSĂTOR *(20 ian. - 18 febr.):*
Ceea ce dvs. vi se pare limpede ca lumina zilei poate să pară altora extrem de încîlcit. Nu trebuie să vă mire dacă așa se va întîmpla.

PEȘTI *(19 febr. - 20 mart.):*
Vă place să complicați lucrurile, dar vă incomodează cînd situațiile pe care le creați vă absorb în vîrtejul lor. Jocul dublu complică și existența dvs.

LEGENDA:
- **- vă paște ghionoiul**
- **- prudența e mama înțelepciunii**
- **- n-aveți nimic de pierdut**
- **- șansa vă surîde**

Urmăriți marele concurs
"ASCULTAȚI ȘI CÎȘTIGAȚI!"
organizat de
RADIO NORD-EST IASI
72,44 FM - STEREO

Ieri s-a încheiat prima etapă a concursului "Ascultați și cîștigați", cîștigători zilei de ieri fiind Maria Macovei (o pereche de pantofi oferiți de firma IULIUS), Tiberiu Salaoru (produse lactate în valoare de 20.000 lei oferite de Magazinul "MIORIȚA 4, CUG) și Cristina Asandei (un radiocaetofon Elekta oferit de firma CONFEXPROD Frezia.

Începînd cu data de 13 iunie 1994, Radio NORD-EST organizează etapa a II-a a acestui mare concurs dotat cu premii atractive.

Sponsorii primei etape:
■ *Magazinul IULIUS;*
■ *OMEGA TURISM - str. Lăpușneanu nr. 11;*
■ *B&D MOLDOVA SERVICE - reprezentant BLACK & DECKER;*
■ *S.C. NOU s.r.l. - Nicolina 40, confecții textile;*
■ *Magazinul MIORIȚA 4, CUG;*
■ *CONFEXBROD FREZIA - Alexandru cel Bun, 36, confecții;*
■ *CONFETEXT - Nicolina 42, confecții;*
■ *PERSEVERANZA - C. Negri 60, pizzerie;*
■ *ALL SOUND, Decebal 1, înregistrări casete audio.*

Ascultați RADIO NORD-EST și veți cîștiga!

CARNETUL ZILEI

Sîmbătă, 4 iunie 1994
Duminică, 5 iunie 1994

Sîmbătă ✝ Sf. Mitrofan; Sf. mc. Zotic, Atal, Carnasis și Filip de la Niculițel

Duminică ✝ Sf. Mc. Dorotel, Marcian, Nicandru și Leonid

10° — 25° C

VREMEA

Vremea se va răci ușor și va fi în general instabilă. Cerul va fi variabil la noros, după amiaza fiind posibile averse de ploaie. Vîntul va sufla slab la moderat din sector V-NV. Temperaturile minime nocturne variază între 10 și 12 grade C, iar maximele din timpul zilei între 23 și 25 grade C. **(Cristina Mariana DASCĂLU)**

TV BUCUREȘTI

Sîmbătă, TVR 1 8,00 Bună dimineața... de la Cluj-Napoca! ■ 9,10 Ba Da! Ba Nu! ■ **10,00 Film serial pentru copii: Lassie (SUA, 1989),** ep. 9 ■ 10,30 Pas cu pas.■ 11,30 Vîrstele peliculei ■ 12,30 Povestea vorbei. ■ 13,00 1001 audiții. ■ 14,00 Actualități ■ 14,10 Ora 25 - Tranzit TV: Desene animate - Aventuri în epoca de piatră; Film documentar: Arta dirijatului; Teatru scurt. Rubrică de Gh.E. Marian; Reportaje; Tenis - finala feminină a marelui turneu "Roland Garros '94". Transmisiune directă de la Paris (15,00-17,30); Muzică; World Cup '94; Film serial: Beverly Hills, 90210 (ora 18,15); Mapamond. Realizator Victor Ionescu ■ 19,15 Teleenciclopedia ■ **20,00 Actualități.** Buletin meteo ■ 20,40 Publicitate ■ 20,45 24 pentru '94. Ep. 20: Argentina ■ 21,15 Campionatul European de handbal masculin: România - Franța (repriza a doua). ■ **21,50 Film serial: Dallas, ep. 342** ■ 22,40 MTV. Noutăți muzicale: Greates Hits ■ **23,10 Film serial: Hunter (SUA, 1984),** ep. 25. Redactor Adriana Sora ■ 0,10 Actualități ■ 0,30 Să rîdem cu Benny Hill! ■ 1,25 Festivalul de interpretare a muzicii ușoare românești "Ioan Luchian Mihalea"

TVR 2 14,00 Intîlnirea de sîmbătă. ■ **16,30 Film serial:** Tînăra stăpînă ■ 17,00 Studioul de literatură. ■ 18,00 Pădurenii Hunedoarei. ■ 18,30 Convieţuiri: ■ 19,30 Pariați pe campion! Emisiune-concurs de cultură generală și divertisment. Redactor Cosmin Dumitru ■ 20,00 Actualități ■ 20,40 Animalele ■ 21,00 TVM. Mesager ■ 21,30 Accente ■ 22,00 Jazz-magazin. ■ 22,30 Interferențe. ■ 23,30 Sport-Studio.

Duminică, TVR 1 8,00 Bună dimineața! ■ 9,00 Calendar ■ 9,10 Arlechino. ■ 10,00 Film serial pentru copii: O lume dispărută ■ 10,30 Lumină din lumină. Istoria religiilor. "Căci de acum vreau să mă înalț la ceruri..." - semnificația înălțării Domnului în istoria Mîntuirii; De Ispas - tradiții ortodoxe românești; Sinaxar: Sfîntul Chiril al Alexandriei; "Rugă" - din lirica religioasă; Legături interortodoxe - vizita arhiepiscopului Ioan al Finlandei. Redactori: Ina Sterescu și Lucian Ciucu ■ 11,30 Viața satului. ■ 13,00 Atlas. ■ 13,30 Actualități ■ 13,40 Video-magazin. Lumea de mîine. Ediție specială realizată la Timișoara la EUROCON: Congresul european al scriitorilor, creatorilor și fanilor de Science Fiction cu titlul: "Inventînd Europa" cu participanți din Europa, America, Asia, Australia. Din sumar: reportaje; desene animate - Taz-mania; film serial: Casa plină; melodii cu dedicație; interviuri; surprize. Colaborează: Laura Coroianu, Mihai Bădescu. Emisiune de Ioana Bogdan, Alexandru Mironov ■ 16,00 Tenis - finala masculină a marelui turneu Roland Garros '94. Transmisiune directă de la Paris ■ 19,00 Poșta TV ■ 19,15 Robingo. ■ **20,00 Actualități.** ■ 20,40 Tragerea Loto Special 6/49 și Noroc ■ **20,50 Film artistic: Amintește-ți** ■ 22,25 24 pentru '94. Ep. 21: Olanda ■ 23,00 Actualități ■ 23,20 Maeștrii: Portret Mircea Veroiu. Emisiune de Doina Bunescu. Producție a Studioului de Film TV ■ 0,20 Campionatul European de handbal masculin: România - Bielorusia

TVR 2 14,00 Est meridian - magazin duminical. ■ 16,30 Film serial: Tînăra stăpînă (Brazilia), ep. 106 ■ 17,00 Serata TV. Realizator Iosif Sava ■ 19,30 Descoperirea planetei. Fascinanta lume a cristalului de Boemia. Redactor Carmen Șerbănescu ■ 20,00 Actualități ■ 20,30 Ritmuri spaniole cu: Celia Cruz, Maggie Reilly, Norma Duval, grupurile "Los Angeles" și "Los Marismenos". Înregistrare TVE. Redactor Cicerone Grigorescu ■ 21,00 TVM. Mesager ■ 21,30 Las Hurdas, între ficțiune și realitate. Înregistrare CFI. Redactor Irina Stănescu ■ 22,00 Poesis. Vasile Igna. Redactor Dana Opriță ■ 22,15 La puterea a doua. "Independentul" - azi în România. Realizatori: Carmen Bendovski, Gabriel Giurgiu ■ 23,00 Film serial: Napoleon și dragostea (Anglia, 1974), ep. 6: Marie Walewska ■ 23,55 Închiderea programului.

TV SATELIT

RTL *RTL*

Sîmbătă 6,30 Seriale și desene animate ■ 9,00 Ursulețul Paddington (s.da) ■ 9,30 Seriale și da ■ 13,20 Harry și Hendersonii (s) ■ 13,45 Major Dad (s) ■ 14,20 Prințul din Bel-Air (s) ■ 14,45 O casă plină (s) ■ 15,15 Pas cu pas (s): "Zborul" ■ 15,45 Knight Rider (s.a.) ■ 16,45 A-Team (s.a.) ■ 17,45 Sea Quest DSV (s.SF) ■ 18,45 Beverly Hills, 90210 (s) ■ 19,45 Actualități, sport, meteo ■ 20,10 Kojak (s.p.): "Eroare fatală" ■ 21,15 Teatru popular ■ 23,00 Box extra: CM la semigrei ■ 0,20 Sport sîngeros (f.a. SUA, 1987) cu Jean Claude Van Damme ■ 2,00 Eleve precoce (f.er. USA, 1990) ■ 3,30 Videodromul (f.a., Canada, 1982) cu James Woods ■ 5,05 Beverly Hills (s/r).

Duminică 6,30 Seriale și d.a. ■ 9,30 "Epoca de piatră" (d.a.) ■ 11,00 Uncle (s) ■ 12,00 Înapoi în trecut (s.SF) ■ 13,00 Căldură tropicală (s) ■ 14,00 Major Dad (s) ■ 14,30 Operațiunea Petticoat (s) ■ 15,00 Escadronul din Pacific (s.a.) ■ 16,00 Din nou am 18 ani (co. SUA, 1987) ■ 17,55 Profesorul Scavenger (f.a., SUA, 1987) ■ 19,45 Actualități ■ 20,10 Rudi Carrell Show ■ 21,15 Regele Ralph (co. SUA, 1990), cu Peter O'Toole ■ 23,05 Magazin Spiegel TV ■ 23,50 Fascinația Nordului: Norvegia (do) ■ 0,10 L.A. Law (d) ■ 1,05 Canal 4: grupul rock "Marillian" ■ 2,20 Reluări.

PRO 7

Sîmbătă 7,15 Desene animate ■ 12,55 Kung Fu (s.a. SUA, 1973) ■ 13,55 Starsky și Hutch (s.p. SUA, 1977) ■ 14,55 Campingul nebunesc (co, Anglia, 1969) ■ 16,35 Hot Spot (co. Spania/SUA, 1985) cu Rod Taylor ■ 18,30 Booker (s.p. SUA, 1989) ■ 19,30 Comisarul șef (s.p. SUA, 1991) ■ 20,25 Bill Cosby Show (s.co) ■ 21,15 Indiana Jones și ultima cruciadă (f.a., SUA, 1989), cu Harrison Ford, Sean Connery ■ 23,35 Conan, barbarul (f. fantastic, SUA, 1981), cu Arnold Schwarzenegger ■ 2,10 Polițiștii din Delano (s. SUA, 1983): "Groapa comună", cu Charlton Heston ■ 4,00 Booker (s/r) ■ 5,05 Kung Fu (s/r) ■ 6,00 Săgeata arsă (w/r).

Duminică 7,55 Inspectorul Gadget (d.a.) ■ 12,40 Stan și Bran (s. SUA, 1928) ■ 12,55 Comisarul șef (s.p./r) ■ 13,55 Cer deasupra Africii (s.fam. SUA/Germania/ Canada, 1994) ■ 14,25 Aventurile lui M. Douglas (do) ■ 15,25 Jake Wade și legea (w. SUA, 1957), cu Robert Taylor, Richard Widmark ■ 17,05 Marea hoinăreală (co., Franța/ Anglia, 1966), cu André Bourvil ■ 19,05 Călătorii fericite: Africa de Sud (s.fam. Germania, 1992) ■ 20,00 Matlock (s) ■ 21,15 Curcanul haotic (thriller, SUA, 1989), cu Bob Hoskins ■ 23,15 Fright Night (f. fantastic, SUA, 1982) ■ 1,25 2 contra 2 (talkshow) ■ 1,55 T.J. Hooker (s.p.) ■ 2,55 Fiul lui Mandingo (thriller, SUA, 1973).

MTV

Sîmbătă 9,00 Weekend "Votați Europa", cu Pip Dann ■ 12,00 Marele ecran, cu Pip Dann ■ 12,30 Yo! MTV Raps, cu Dr. Dre, Ed Lover & Fab 5 Freddy ■ 14,30 Videoclipuri în premieră ■ 15,00 Pulsul modei ■ 15,30 Weekend "Votați Europa" ■ 17,00 Muzică de dans, cu VJ Simone ■ 19,00 Marele ecran, cu Pip Dann ■ 19,30 Stiri - ediție weekend ■ 20,00 MTV's European Top 20, cu VJ Rebecca ■ 22,00 Unplugged cu Annie Lennox ■ 23,00 Muzică soul, cu Richie Rich ■ 0,00 Videoclipuri în premieră, cu Paul King ■ 0,30 În direct cu Suede ■ 2,30 Weekend "Votați Europa" ■ 3,00 Beavis & Butt-head (d.a.) ■ 3,30 VJ Marijne.

Duminică 9,00 Weekend "Votați Europa" ■ 11,30 Știri MTV - ediție de weekend ■ 12,00 Marele ecran, cu Pip Dann ■ 12,30 MTV's European Top 20, cu VJ Rebecca ■ 14,30 Videoclipuri în premieră, cu Paul King ■ 15,00 Sport la MTV, cu Dan Cortese ■ 15,30 Weekend "Votați Europa" ■ 19,00 Lumea reală II ■ 20,00 MTV's US Top 20 ■ 22,00 120 de minute cu VJ Paul King ■ 0,00 Beavis și Butthead (d.a.) ■ 0,30 Headbangers Ball. Noutăți din muzica heavy cu Vanessa Warwick ■ 3,00 Videoclipuri prezentate de VJ Marijne ■ 4,00 Nocturna video..

EUROSPORT

Sîmbătă 9,30 Aerobic ■ 10,00 Gimnastică artistică CE masculin (înregistrare) ■ 12,00 Atletism IAAF Grand Prix Bratislava, Slovacia (r) ■ 13,00 Box Categoria până: B. Hardy - A. McKay ■ 14,00 Auto Campionatul german de mașini de serie, et. 4 (r) ■ 15,00 Tenis Roland Garros: finala de simplu feminin (d) ■ 18,00 Gimnastică artistică CE masculine de la Praga (d) ■ 20,30 Golf ■ 21,30 Moto Cursele ITT de la Isle of Man, Anglia ■ 23,00 Tenis Roland Garros (rez.) ■ 0,00 Atletism. Concurs IAAF Memorialul Ad. Paulen ■ 1,00 Box Titlul NABF la mijlocie mică: A. Jones (US) - R. Turner (US).

Duminică 9,30 Aerobic ■ 10,00 Gimnastică artistică CE masculin de la Praga (r) ■ 12,00 Atletism. Concurs IAAF (r) ■ 13,00 Box. Titlul panamerican WBC la cat. semigrea: P.C. Williams - E. Mateen ■ 14,00 Ciclism montan ■ 15,00 Tenis. Campionatele de la Roland Garros: finala de simplu feminin (rez.) ■ 16,00 Tenis. Campionatele de la Roland Garros: finala de simplu masculin (d) ■ 19,00 Gimnastică artistică. CE masculin de la Praga (înregistrare) ■ 20,30 Golf ■ 22,30 Auto. CE Formula 3000, et. 3, Vallelunga (Italia) ■ 23,00 Indycar Milwankee 200 ■ 1,00 Fotbal Canada-Brazilia (amical).

RTV EUROPA NOVA

TV (canalul 54, sunetul pe 5,5 MHz) **Sîmbătă,** 10,00 Deschiderea programului de dimineață ■ 10,00 - 13,00 Mati-Nova - Emisiune magazin. Din sumar: Desene animate; "Muzeul jucăriilor din Salzburg" (doc.); Circ; San Remo - Festivalul copiilor; 11,00 Europa culturală; Rețeta zilei; "Despre părinți și copii" (doc.); 12,00 Film serial: "Femeia detectiv"; Circ ■ 13,00 Europa Nova TV Chart ■ 14,00 Pulsul planetei; 14,30 Închiderea programului de dimineață ■ 17,00 Deschiderea programului ■ 17,05 Club european - "Experiențe universitare la Augsburg" Invitat: prof. dr. Ioan Constantinescu (Germania). Realizator Gabriela Scurtu Ilovan ■ 17,30 Vivat Italia! Din cuprins: Curs de limbă italiană; Pădurea din Tarvisio; Poezia de dragoste (2): Guido Gazzano; Rîul Addga; Microrecital Paolo Conte ■ 18,35 Desene animate ■ 19,00 Infonova ■ 19,35 Lumea filmului - Cannes '94 (partea a II-a) ■ 20,00 Videoclip '94 ■ 20,30 "Omul cu o sută de fețe" (doc.) ■ 20,50 Film artistic: "Bomboane nu, sărutări da!" (prod. SUA, regia Robert Macarelli; cu Jasson Alexander, Mia Peeples) ■ 22,20 Night Club Europa Nova. Din cuprins: 22,40 Varietăți; 0,30 Film: "Foc rapid"; 2,00 Concert Genesis

Duminică, 10,00 Deschiderea programului de dimineață ■ 10,00 - 13,00 Mati-Nova. Din sumar: Mini-Mati-Nova: emisiune pentru copii. Realizatori: Camelia Anduță și Ninel Berneagă; Caleidoscop; San Remo - Festivalul tinerilor; Film serial: "Jackie" (ep.3) ■ 13,00 Concurs "Alfa". Participă Liceul "E. Racoviță" și Liceul Național Iași ■ 13,30 Închiderea programului de dimineață ■ 17,00 Deschiderea programului ■ 17,05 Carusel Europa Nova. Invitați: Gheorghe Crăciunescu - director tehnic la VIN Iași, și Horia Zilieru - președintele Uniunii Scriitorilor, filiala Iași ■ 18,35 Desene animate ■ 19,00 Infonova ■ 19,30 Pași pe orizont: "Seychelles și Maldive - Insulele de neuitat" ■ 20,00 Videoclip '94 ■ 20,30 Vitralii - "Muzica înainte de toate". Realizator Alexandra Hassan ■ 20,50 Film artistic: "Mergi înainte sau mori!" (prod. SUA, regia Dick Richards; cu Gene Hackman, Terence Hill, Max von Sydow) ■ 22,30 Magazin sportiv ■ 22,45 Country music ■ 23,00 Închiderea programului.

TELE M

Sîmbătă, 7,00 Bună dimineața, Piatra Neamț! ■ 11,00 Program Worldnett USIA ■ 13,00 Desene animate ■ 13,30 Problemele orașului - invitați în studio ■ 14,15 Concert Tele' M ■ 15,00 Telemedicina ■ 15,30 Film artistic ■ 17,00 Sport ■ 17,15 Ancheta economică - invitați în studio ■ 18,00 Film artistic ■ 19,30 Deutsche Welle - 100 grade (Magazinul tinerilor din Germania) ■ 21,00 Programul Deutsche Welle - non stop.

Duminică, Programul Deutsche Welle ■ 9,00 Programul Worldnett USIA ■ 13,00 Desene animate ■ 13,30 Documentar Worldnett ■ 14,00 Ziua Internațională a Mediului - în direct: ing. Virgil Toma, conf. dr. Teodor Chifu ■ 14,30 Documentar: Poluarea ■ 15,30 Top rock ■ 16,45 Publicitate Tele' M ■ 17,00 Film artistic ■ 18,30 Top Dance ■ 19,45 Film artistic - Cinemateca "Casablanca" ■ 21,30 Deutsche Welle - program non stop.

RADIO NORD-EST
(72,44 FM stereo)

Sîmbătă 7,00 Micul dejun - program matinal de știri și informații din actualitatea locală și națională, buletin meteo, buletin rutier, informații utilitare, horoscop, agenda zilei, buletine de știri (8,00; 9,00; 10,00). Retrospectiva bucuroasă (8,30) ■ 10,05 Top N-top nervos, serie nouă. Realizator Florin Constantin ■ 13,05 Siesta FM (14,00 publicitate radio, 14,40 Infosport, buletine de știri la orele 15,00; 16,00) ■ Scurta istorie (emisiune incluzînd și Top 10 clasic). O emisiune de Sandi Leonties ■ 19,00 Retransmisie Radio France Internationale Program în limba franceză. Le grand Ecran; Medias ■ 21,00 Music nin-stop.

Duminică, 7,00 Ness-matineu - emisiune matinală distractivă ce cuprinde și binecunoscuta rubrică "Bancuri de duminică", realizată cu sprijinul ascultătorilor ■ 10,00 Emisiune din alergare - transmisii sportive, concursuri pe teme sportive, divertisment, muzică. Realizatori: Eugen Florescu și Septimiu Sărăățeanu ■ 11,30 Familie de duminică - emisiune de divertisment ■ 13,30 Aniversări. O emisiune de Sandi Leonties ■ 18,00 Music non-stop ■ 20,00 Muzică electronică. Realizator Cătălin Cosovanu ■ 22,00 Top N top nervos, în reluare ■ 23,00 Music non-stop.

RADIO VOX T

Emite non stop pe frecvența 70,76 MHz.

RADIO IAȘI

Sîmbătă 8,00 Diminețile noastre ■ 10,00 Știri ■ 10,05 Planeta copiilor ■ 11,00 Caleidoscop muzical sportiv ■ 13,00 Radiojurnal București ■ 13,20 Avanpremiera RTV ■ 13,30 Corespondența radio - muzică ușoară ■ 14,00 Divertis ■ 15,00 onoare și patrie ■ 16,00 Radiojurnal ■ 16,10 Tinerețe, tinerețe ■ 18,00 Corespondența radio - muzicală populară ■ 19,00 Știrile serii, sport , meteo ■ 19,10 Concert de muzică ușoară ■ 19,40 Gînduri creștine ■ 20,00 Compact disc ■ 21,00 Radiojurnal, sport, meteo ■ 21,20 Constelația lirei ■ 21,30 Romanțe.

Duminică 8,00 Diminețile noastre; Avanpremieră ■ 9,00 Satul românesc ■ 10,00 Transmisie Mitropolie ■ 11,30 Muzică populară la cerere ■ 12,00 Știri ■ 12,05 Corespondența radio muzică populară ■ 13,00 Radiojurnal ■ 13,10 Avanpremiera RTV ■ 13,30 Corespondența radio muzică ușoară ■ 14,00 Orele muzicii ■ 16,00 Radiojurnal ■ 16,10 Perpetuum duminical I ■ 19,00 Știrile serii, sport, meteo ■ 19,10 Perpetuum duminical II ■ 20,00 Galaxia rock ■ 21,00 Floare albastră ■ 21,40 Antologia șlagărelor.

RADIO CONTACT
(92 FM stereo)

Sîmbătă 8,00 Bună dimineața, Iași! ■ 8,40 Contact horoscop ■ 8,50 Revista presei ■ 9,50 Agenda culturală ■ 11,05 Microbiografie sonoră ■ 13,00 Top show & blues ■ 18,30 Top nostalgic Buletine de știri: 8,00; 14,00; 18,00; 21,00. 23,00 Music non stop.

Duminică 8,00 Bună dimineața, Iași! ■ 8,40 Contact horoscop ■ 9,50 Agenda culturală ■ 11,05 Microbiografie sonoră. Buletine de știri: 8,00; 14,00; 18,00; 21,00. 23,00 Music non stop.

FARMACII DE GARDĂ

Farmacia nr. 2 Piața Unirii (tel. 116029).

Anda-Farm Păcurari (Tel. 154386).

SPITALE DE GARDĂ

Sîmbătă: Spitalul "Spiridon" (tel. 142730): Clinica I Medicală, Clinica III Chirurgie; Maternitatea "C. Vodă" (tel. 143320).

Duminică: Spitalul "Spiridon" (tel. 142730): Clinica III Medicală; Spitalul de Urgențe (tel. 140690); Maternitatea "El. Doamna" (tel. 146570).

FESTIVALUL STUDENȚESC DE DANS

Ministerul Învățămîntului și Casa de Cultură Studențească Iași organizează, astăzi și mîine, Festivalul Național Studențesc de Dans, ediția a VI-a. Spectacolele au loc în Sala Gaudeamus astăzi, orele 14,30 și 19,30, iar festivitatea de premiere și Gala laureaților - mîine, ora 17,00.

AUDIȚIE MUZICALĂ

Biblioteca "Gh. Asachi" găzduiește astăzi, ora 16,00, în Sala "Studioul Artelor", penultima audiție muzicală a actualei stagiuni. În ciclul "Capodopere ale genului liric", conf. univ. Julieta Bercea va prezenta selecțiuni din opera "Traviata" de Giuseppe Verdi.

TEATRU

■ Academia de Arte "G. Enescu" prezintă astăzi, ora 11,00, la Sala Studio, spectacolul cu piesa "E criză teribilă, monșer" de I.L. Caragiale.

■ Universitatea "M. Kogălniceanu", Facultatea de Teatru, prezintă astăzi, la ora

SÎMBĂTĂ
4 iunie 1994
An I
Nr. 11
8 pagini

financiar
monitorul

Supliment săptămînal de informații economice

Se difuzează împreună cu cotidianul MONITORUL

FLASH

■ **România va exporta 500.000 tone de grîu.** România se așteaptă să exporte anul acesta 500.000 tone de grîu, din recolta pe 1994, obținînd în schimb petrol, a anunțat recent ministerul Agriculturii. Un oficial al ministerului, care și-a menținut anonimatul, a declarat că grîul va fi exportat în Rusia și Ucraina, care vor plăti prin livrări de petrol. Acesta a mai estimat că producția de cereale a României va atinge anul acesta nivelul record de 19 milioane tone, față de 15,5 milioane tone, anul trecut.

■ **În România se vor înființa încă opt bănci comerciale.** Banca Națională a României a eliberat pînă la 1 martie 1994 încă trei autorizații de constituire și avea în curs de instrumentare alte cinci dosare. Potrivit datelor Direcției de Supraveghere Bancară din cadrul Băncii Naționale reiese că la aceeași dată existau în România șase bănci comerciale cu capital de stat, 12 societăți bancare cu capital privat, cooperatist sau mixt și cinci sucursale ale unor bănci străine.

Chiar dacă școlarizarea costă peste 150.000 lei

Tot mai mulți ieșeni vor să obțină permis de conducere

■ *școlile de șoferi amatori sînt nevoite de multe ori să nu mai accepte cererile de înscriere din cauza ocupării numărului de locuri pentru două sau trei serii*

Cine în zilele noastre nu-și dorește un autoturism? Acum, cînd am fost invadați de o mulțime de mașini străine, dorința de a avea unul dintre ele este foarte mare. Dar, în afară de banii necesari procurării unei astfel de mașini, mai trebuie un lucru fără de care aceasta devine inutilă - obținerea permisului de conducere. Cererile pentru obținerea unui astfel de document sînt în continuă creștere, cu toate că foarte mulți solicitanți nu posedă automobil proprietate personală. Unei asemenea afluențe de doritori încearcă să-i facă față și școlile de șoferi amatori din Iași. Acestea, fie că sînt de stat sau particulare, sînt nevoite de multe ori să nu mai accepte cererile de înscriere din cauza ocupării numărului de locuri pentru două sau trei serii consecutive.

Pentru a veni în ajutorul celor ce doresc să intre în posesia carnetului de conducere, vom prezenta o serie de date despre școlile de șoferi din Iași cu referire în special la durata cursurilor, prețul acestora și dotarea materială a școlilor respective.

■ La **Școala de șoferi a filialei Iași a Automobil Clubului Român**, perioada de desfășurare a unui curs este de o lună. Din acest timp, 40 de ore sînt alocate pregătirii teoretice (însușirea legislației rutiere și a unor noțiuni de mecanică), iar 30 de ore sînt alocate pentru conducere. Prețul acestui curs este de **158.000 lei**. Mașinile necesare sînt puse la dispoziție de către școală. În suma menționată intră și prețul combustibilului consumat. Pentru cei ce vor urma această școală de șoferi menționăm că la terminarea acesteia vor deveni automat și membri ACR. Pentru cei interesați mai adăugăm că la Pașcani, ACR are școală pentru obținerea carnetului de conducere pentru motociclete. Cursul este de 22 de ore și costă **60.000 lei**. Numerele de telefon ale sediului ACR filiala Iași sînt: **112345** și **130177**.

■ O altă școală de șoferi este **Societatea româno-germană AMRS**, aflată pe strada Păcurari nr. 78 (telefon **112020**). Pregătirea teoretică cuprinde 40 de ore pe durata a două săptămîni plus 30 de ore de conducere. Prețul este de **178.200 lei** în care este inclus și costul benzinei. Orele de conducere se fac pe mașinile societății. Pentru cei care doresc să facă ore suplimentare precizăm că prețul este de 5540 lei pe oră. *(continuare în pag.5)* **(Laurențiu GRIGORAȘ)**

Fundația SOROS va prelua arhivele posturilor Europa Liberă și Radio Libertatea

■ ***după catalogare, documentele vor fi accesibile prin rețelele computerizate***

Oficialități americane au anunțat miercuri că posturile de radio Europa Liberă și Radio Libertatea au decis să ofere arhivele lor incluzînd documente din ultimii 50 de ani, unei instituții din Praga deținută de George Soros. Arhivele conțin peste 15 milioane de documente care reprezintă principala sursă de informație asupra fostei Uniuni Sovietice și partenerii săi din Europa de Est. Noul proprietar al acestor arhive va cataloga, computeriza și va stoca materialul după ce RFE/RL Research Institute, care administrează arhivele în prezent, își va înceta activitățile, pînă la sfîrșitul anului. Informațiile prelucrate astfel vor putea fi accesibile pentru transmiterea prin rețelele computerizate, inclusiv prin Internet. Fundația Soros intenționează să cheltuiască peste 15 milioane de dolari în următorii patru ani pentru susținerea acestui program.

distanța focală

REȚELE DE IRIGAȚII

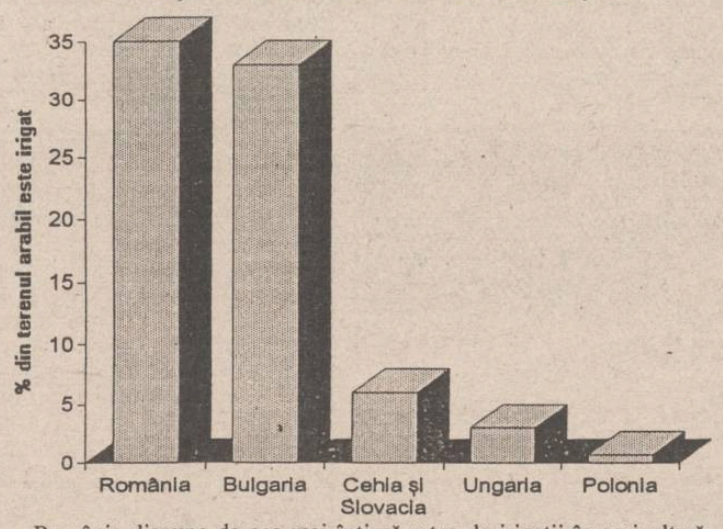

România dispune de cea mai întinsă rețea de irigații în agricultură, comparativ cu alte foste state ale Europei Centrale și de Est, reiese din datele centralizate anual de FAO (Food and Agriculture Organization): 35% din terenul arabil beneficiază de sisteme de irigații. În Europa, numai Grecia dispune de un sistem de irigații mai extins ca în agricultura României (41 % din suprafața destinată agriculturii beneficiază de irigații) deoarece solul este extrem de sărac în apă. **(Dana SCRIPCĂ - NEP)**

AFACEREA SECOLULUI

Malaysia va cumpăra 18 avioane MIG-29, plătindu-le cu ulei de palmier

Malaysia va încheia marți un contract în valoare de 615 milioane de dolari pentru a cumpăra 18 avioane de vînătoare rusești MIG-29, urmînd ca un sfert din plată să fie efectuată în ulei de palmier. O înaltă oficialitate rusă a fost citată de agenția moscovită de știri Itar-Tass descriind acest contract ca fiind "afacerea secolului". "Revenim pe piața armelor din Asia de Sud-Est după o absență de 30 de ani", a declarat Anatoli Hmelnițki, șeful unui departament din Ministerul rus de Externe. Malaysia va cumpăra de asemenea 8 avioane de vînătoare americane F/A-18 și 28 de avioane de vînătoare britanice Hawk în cadrul programului său de modernizare a forțelor aeriene; aceste contracte vor fi însă plătite cu bani. O sursă din industria Malaysiei a declarat că primul aparat MIG-29 va fi livrat pînă în aprilie 1995, adăugînd că Malaysia, primul producător mondial de ulei de palmier, va achiziționa și un simulator pentru MIG-29 de la firma canadiană de software CAE Electronics, pentru antrenamentul piloților.

Marea Britanie nu este de acord cu sistarea subvențiilor la exporturile de whisky

Marea Britanie, susținută de Irlanda, a criticat luni, în cadrul întîlnirii miniștrilor europeni ai Agriculturii, propunerea de sistare a subvențiilor pentru exporturile de whisky, care se ridică în prezent la 40 milioane de ECU (45 milioane de dolari). Exporturile de whisky sînt o importantă sursă de venituri pentru Marea Britanie și, în același timp, producția acestui sector implică mii de locuri de muncă în Scoția. "Orice propunere care afectează exporturile de whisky este discriminatorie", a declarat ministrul britanic al Agriculturii, Gillian Shephard, adăugînd că propunerea Comisiei Europene nu se referă și la celelalte tipuri de băuturi alcoolice pe bază de cereale.

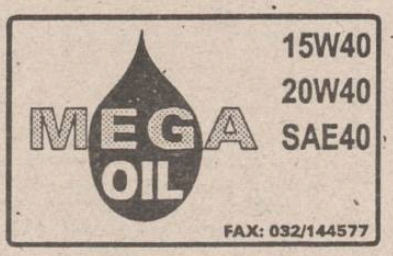

Philips a preluat o parte din compania CellularVision

■ *pînă la sfîrșitul anului, CellularVision va avea o rețea ce va acoperi tot New York-ul*

Philips Electronics North America Corp., filiala americană a grupului olandez Philips, a anunțat miercuri că a cumpărat o parte din compania CellularVision Technology and Telecommunications, specializată în sisteme de televiziune prin cablu. Valoarea tranzacției nu a fost comunicată de nici una dintre părțile implicate. CellularVision a fost creată pentru acordarea de licențe pentru transmisiile conferințelor televizate și dezvoltarea tenhicii video de înaltă definiție, a sistemelor de transmitere a informațiilor și serviciilor telefonice. La această investiție Philips Electronics are ca parteneri companiile Bell Atlantic Corp. și J.P. Morgan Investment Management. CellularVision are abonați în Brighton Beach, Brooklyn și transmite 49 de canale TV, preconizînd ca pînă la sfîrșitul anului în curs să dispună de o rețea care să acopere întregul New York.

Minolta Camera a redevenit profitabilă

■ **pentru a oferi o imagine mai exactă asupra activităților sale, compania își va schimba numele**

Minolta Camera, producătorul nipon de aparate foto și instrumente de precizie, a redevenit profitabil, grație implemetării unui program de reducere a costurilor, relatează cotidianul FINANCIAL TIMES. Compania japoneză a obținut, în anul financiar încheiat la 31 martie, profituri (înainte de impozitare) în valoare de 258 milioane yeni (22 milioane dolari), comparativ cu pierderile de 13,6 miliarde yeni, înregistrate în anul anterior. Vînzările au scăzut cu 6,1%, la valoarea de 184,3 miliarde dolari, din cauza diminuării cererii interne, ca un rezultat al prelungirii recesiunii economice și întăririi yenului. Pentru anul curent, compania prognozează o creștere a profiturilor înainte de impozitare la 1 miliard yeni, volumul vînzărilor fiind anticipat a spori cu 2,7%, la 189 miliarde yeni.

Pe de altă parte, grupul nipon a anunțat că își va schimba numele în Minolta Co, măsura fiind adoptată pentru a oferi o imagine mai exactă a activităților curente ale companiei. Minolta a fost fondată în 1937, producînd inițial aparate foto, ulterior diversificîndu-și activitățile prin pătrunderea în sfera informației. Numele japonez al companiei va fi schimbat în Minoruta Kabushiki Kaisha, din Kamera Kabushiki Kaisha.

Singapore este pe cale să devină o insulă computerizată

Micul stat Singapore este pe cale să devină pînă în anul 2000 o "insulă inteligentă", ce va fi condusă prin intermediul unei vaste rețele computerizate. Conform programului guvernamental IT2000 (Information Technology), lansat de curînd, calculatoarele din fiecare locuință, birou, instituție de învățămînt sau companie vor fi interconectate într-o vastă rețea. Utilizatorii vor putea astfel să încheie tranzacții, să obțină informații bursiere, să facă apel pentru primul ajutor prin simpla apăsare a unor butoane sau prin comenzi orale. Deja, un sfert dintre locuințele insulei sînt dotate cu un computer, dar numai 10% sînt în prezent interconectate la modemul pentru comunicații externe. "Obiectivul nostru este să transformăm Singapore într-o insulă inteligentă, unde populația va avea acces la informații și servicii oricînd și oriunde", a declarat directorul executiv al Consiliului Național pentru Computere (NCB), Ko Kheng Hwa. La programul lansat de NCB vor participa cele mai importante companii din sectorul telecomunicațiilor al țării, cum ar fi Singapore Telecom, ce dispune de stații de transmisie prin satelit și o rețea de cabluri transoceanice, și Broadband Integrated Services Digital Network (BISDN).

S.U.A. și Rusia doresc crearea unui nou sistem de control al traficului aerian

■ **legătura dintre Europa și Extremul Orient se va face pe deasupra deșerturilor rusești**

Un grup de importante firme americane și rusești intenționează să creeze un sistem de control prin satelit a traficului aerian, care ar putea conduce la reducerea costurilor de zbor din Europa către Extremul Orient, a anunțat la începutul acestei săptămîni agenția Interfax. Grupul, ce include Rockwell international Corp. și GM Hughes Electronics, intenționează să investigheze căile prin care ar putea să fie introdus un sistem care ar utiliza sateliți în loc de grupuri de stații. Sistemul prin satelit ar putea permite avioanelor de pasageri să reducă 30-50% din timpul de zbor necesar pentru străbaterea distanțelor dintre Europa și Extremul Orient, zburînd deasupra zonelor deșertice ale Rusiei, unde nu există rețele normale de comunicații.

Sistemul va folosi sistemul de satelit GBS proiectat de Rockwell și Hughes, ca și rețeaua de satelit GLONASS, produsă de consorțiul Applied Mechanics, plasat în orașul rusesc secret Krasnoiarsk-26. o decizie oficială în legătură cu inițierea acestui proiect va fi luată în cursul lunii iunie, în cursul întîlnirii premierului rus Viktor Cernomîrdin cu vicepreședintele american Al Gore.

Programul iugoslav anti-inflaționist continuă să sfideze experții

■ *"Țara va supraviețui, dar la același nivel cu Albania sau România", afirmă prof. Zoran Popov, de la Institutul Economic din Belgrad*

Cînd ambițiosul plan de salvare a Iugoslaviei din haosul hiper-inflației a fost dat publicității, un profesor de economie de la Belgrad a promis să-și pună diploma în foc dacă planul va reuși să supraviețuiască mai mult de două luni. Acum, la patru luni de la punerea sa în aplicare, programul conceput de Dragoslav Avramovic, un fost economist al Băncii Mondiale în vîrstă de 75 de ani, numit guvernator al băncii centrale iugoslave, refuză cu încăpățînare să se transforme într-un eșec. Inflația, care atingea peste 330.000.000% pe lună a fost stopată brusc după ce Avramovic a anunțat cotarea dinarului în raport cu marca germană și punerea în circulație a unui număr redus de "super dinari", în limita acoperirii acestora de rezervele valutare.

Pentru iugoslavii care se obișnuiseră să-și vadă salariile devalorizîndu-se în cîteva zile sau chiar cîteva ore, în timp ce magazinele erau fie goale, fie vindeau doar în valută, oprirea inflației a fost o adevărată binecuvîntare. Majoritatea experților au prezis că Iugoslavia își va epuiza rezervele valutare susținînd noua monedă națională de-a lungul cîtorva luni, dar guvernul a anunțat recent că a realizat suficiente venituri pentru a-și continua programul anti-inflaționist. Avramovic concepuse inițial acest program pentru a fi aplicat pînă în momentul în care vor fi ridicate sancțiunile internaționale impuse Iugoslaviei, ridicare estimată a avea loc la jumătatea acestui an; acum însă, pe măsură ce a doua aniversare a impunerii sancțiunilor se apropie și nu se întrevede nici o anulare a acestora, programul va trebui aplicat pe termen lung.

În prezent, aproape 1,1 milioane de persoane din Iugoslavia se află în șomaj tehnic, primind doar 50% din salariu, în timp ce un număr comparabil de pensionari constituie o grea povară pentru bugetul public. Economiștii consideră de asemenea că nivelul cheltuielilor din sectoarele sănătății și învățămîntului depășește resursele economiei Iugoslaviei. Avramovic apreciază însă că o serioasă creștere a salariilor (de la echivalentul a 24 de dolari în luna ianuarie pînă la cca. 70 de dolari în prezent) este compensată de creșterea semnificativă a producției industriale.

Profesorul Zoran Popov, de la Institutul Economic din Belgrad, a avertizat că, în cazul menținerii sancțiunilor împotriva Iugoslaviei, nivelul de trai în această țară se va reduce la jumătate în comparație cu perioda de dinaintea dezmembrării fostei Iugoslavii. "Țara va supraviețui, dar la același nivel cu Albania sau România". Popov este totuși optimist, apreciind că, în timp, economia Iugoslaviei se va redresa, odată ce sancțiunile vor fi ridicate. Dar alți experți se arată mai puțin încrezători și, luînd în considerare acumularea datoriilor externe de la impunerea sancțiunilor, prevăd o redresare deosebit de greoaie pentru economia acestei țări.

distanța focală

Nivelul investițiilor străine

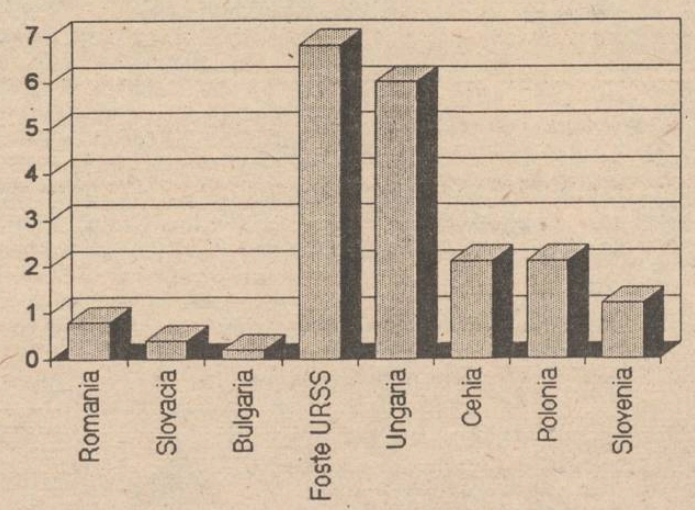

Potrivit datelor oficiale (ONU), procesul investițional în România au intrat într-un proces relativ: deci în intervalul septembrie 1993 capitalul străin a crescut cu 36 milioane dolari, pe parcursul următoarelor 7 luni (octombrie 1993 - mai 1994), media lunară s-a menținut la numai 16 milioane dolari (17 mai 1994 - 9837 miliarde dolari) **(Dana Scripcă NEP)**

S.C. TEXTILA S.A. Iași

ANGAJEAZĂ:

• 2 (doi) economiști - absolvenți ai secției finanțe-contabilitate;
Condiții: vechime minimum 5 ani în specialitate •
• 1 (unu) mecanic motopompă •
• 2 (doi) paznici •
• 2 (doi) bărbați pentru pază PSI •
• 1 (unu) tîmplar modelor, dulgher (2) •
• 1 (unu) electrician •
• 2 (doi) muncitori necalificați (bărbați) •

Relații la telefon 144810, interior 17.

MEGA OIL
15W40
20W40
SAE40
FAX: 032/144577

SEMINAR

Clientul are întotdeauna dreptate

■ cîteva gingăşii şi trucuri de marketing

Ştefan PRUTIANU

În America, statul Connecticut, la mai puţin de 200 km de New York, se află unul dintre cele mai mari magazine de lactate din lume. Numele său este "Stew Leonard's" şi vine de la numele patronului. Un fel de "La Costică" sau "A lu'Costică" autohton.

La poarta principală a magazinului, pe o stîncă ornamentală de aproape două tone este scris **crezul** şi **logo**-ul firmei. Literele sînt cioplite în piatră şi, înşirate una lîngă alta, ele formulează două reguli fundamentale în marketing:

Regula 1: Clientul are întotdeauna dreptate

Regula 2: Dacă clientul se înşeală, se aplică Regula 1

Ei bine, am putea spune ca tot păţitu', dar asta nu-i decît o butadă. O fi, dar Leonard susţine că "butada" asta, care i-a devenit crez în afaceri, l-a ajutat să ajungă între primii din lume.

Într-adevăr, cheia de boltă a afacerilor de durată este **clientul.** Dacă el este mulţumit, afacerea merge pe termen lung. Cei îmbogăţiţi peste noapte prin **"tunuri"** şi **"şmenuri"** nu rezistă. Dacă clientul este nemulţumit, mai devreme sau mai tîrziu, castelele construite pe nisip se prăbuşesc. Marele secret al succesului este **satisfacţia clientului.**

Oamenii de marketing susţin că dificultatea nu este aceea de a crea o întreprindere ci aceea de a crea o clientelă. Şi a o menţine. În această idee, preşedintele Companiei Aeriene Suedeze (SAS) spunea că "Treaba noastră nu este să facem avioanele să zboare ci să facem clienţii să zboare cu ele."

Oricum am lua-o, nucleul profund şi sensibil al afacerilor rămîne clientul. Pentru el, vă propun astăzi cîteva banale norme de comportament şi conduită comercială pe care, fie le-am uitat şi trebuie să ni le aducem aminte, fie le ignorăm pentru că nu ne dăm seama de importanţa lor în afaceri.

Salutul clientului. Întîmpinarea respectuoasă şi caldă a clientelei este o conduită pe care mulţi vînzători au uitat-o sau n-au ştiut-o niciodată. Este şi acesta unul din motivele pentru care au vînzări slabe şi trăiesc prost. În fond, salutul nu costă nimic, dar face plăcere interlocutorului, îl invită să cumpere şi-l îndeamnă să mai treacă pe la firma, magazinul sau taraba noastră. Clientul trebuie privit în ochi cu respect şi sinceritate. Strîngerea mîinii, cînd este cazul, trebuie să fie fermă şi viguroasă. Un individ căruia îi transpiră palmele nu prea are ce căuta la protocol. Un individ arogant şi ironic, nici atît. Eu, de pildă, nu l-aş angaja ca şef de sală.

Pentru vînzător sau lucrătorul din servicii publice, un minim de ritual de salut poate fi indispensabil. Formule precum: "Bine aţi venit" sau "La revedere, mai poftiţi!" pot aduce clienţi fideli şi profit bun, fără efort mare şi fără să cadă galoanele cuiva.

Adresa şi numele clienţilor. Experienţa afacerilor profitabile din mai toată lumea arată că nu-i rău deloc dacă intrăm în posesia unei liste cu numele şi adresa principalilor clienţi. Este bine ca, atunci cînd se poate, clienţilor să li se spună pe nume, folosind sau un apelative de politeţe. Asta le face plăcere şi-i tentează să cumpere ei înşişi şi să mai aducă şi pe alţii.

Clienţilor importanţi li se trimit felicitări şi atenţii de sărbători sau la diverse ocazii speciale. Este o cale uşoară de cîştigare a unor clienţi fideli şi nu costă mare lucru.

Zîmbetul. Un proverb chinezesc spune că "Un zîmbet cumpără totul şi nu costă nimic". Chipul încruntat şi acru al unora dintre vînzătorii noştri nu are nimic comun cu aşa ceva. Nici aerul de "şmecher" sau nota de mare gangster a altora.

Un vînzător bun ştie că trebuie să zîmbească, să rămînă calm şi să-şi binedispună clienţii. Trebuie să-şi mai ascundă stresul şi grijile proprii. Clientul are grijile şi stresul lui. Nu este dispus să le adauge şi pe ale vînzătorului la preţ. . ,

Zîmbetul destinde, creează sentimente de prietenie, convinge şi dezarmează. Mutra acră şi chinuită sau aroganţa gratuită strică afacerea şi resping partenerul.

Orarul de funcţionare. În Occident, am văzut magazine şi firme de prestări servicii care erau deschise atît timp cît clienţii aveau nevoie de ele. În fond, ziua are douăzecişipatru de ore. În limitele acestora, programul de lucru al depozitului sau magazinului trebuie fixat după nevoile clientului şi nu după mofturile vînzătorului. Amîndoi au numai de cîştigat: vînzătorul pentru că vinde mai mult, iar cumpărătorul pentru că găseşte deschis cînd are nevoie.

Plasate în locuri bine alese, punctele de vînzare non-stop, unde clientul are acces la orice oră din zi şi din noapte, au numai de cîştigat. Ca şi în cazul tarifului de noapte la taxi (care este cu totul firesc), clientul realizează că se face un sacrificiu pentru el şi poate fi dispus să plătească o diferenţă la preţ.

Dacă ne gîndim oleacă, paznicul de la Protguard costă, adesea, mai scump decît vînzătorul care poate să primească clienţi toată noaptea.

Dacă nu are dreptate, se aplică Regula 1 ■

PROMOVAREA: artă, industrie, ştiinţă

Avantajele radioului într-o campanie de publicitate

Cezar CALUSCHI

În ultima vreme radioul, ca şi canal de informare, a devenit în Iaşi din ce în ce mai curtat de companiile care obişnuiesc să-şi promoveze produsele şi serviciile în mod regulat. În acelaşi timp, mai multi manageri mau rugat să le prezint avantajele radioului ca mediu purtător de reclamă. De aceea mi-am propus în materialul de mai jos să revin în cîteva idei asupra acestui subiect.

Alături de ziare şi televiziune, radioul şi-a cîştigat în cei aproape o sută de ani de existenţă o poziţie greu de contestat în clasamentul celor mai eficiente modalităţi de a face reclamă. Care ar fi deci avantajele radioului în această competiţie de atragere a clienţilor de reclamă?

În primul rînd radioul pătrunde simultan într-un număr foarte mare de case dintr-o anumită zonă. Acest lucru permite distribuţia relativ uniformă a informaţiei publicitare în perimetrul ales. Posibilitatea de a distribui simultan informaţia publicitară de mai multe ori, altfel spus, cu o frecvenţă mare într-un timp scurt se constituie într-un avantaj major, spre deosebire de alte canale a căror frecvenţă este stabilă - de exemplu săptămînalele - sau spre deosebire de televiziune, care poate oferi această posibilitate , dar la preţuri mult mai mari.

Ceea ce am scris mai sus poate fi tradus mai simplu astfel: radioul ne permite să dăm un spot publicitar de trei-patru ori într-o singură zi, sau într-un interval al unei zile, permiţînd în acest mod un grad mare de persuasiune în rîndul populaţiei căreia i se adresează. Dacă ţinem cont de faptul că frecvenţa generează familiaritate şi că familiaritatea generează în final încredere, vom înţelege de ce radioul este din acest punct de vedere aproape imbatabil.

Un alt mare avantaj al radioului este faptul că se adresează unor segmente foarte largi de consumatori - copii, bărbaţi, femei, adulţi tineri- spre deosebire de celelalte medii care se adresează în marea lor majoritate unor segmente mai înguste, mai specializate.

A treia calitate majoră a radioului este aceea că el poate emite mesajul publicitar 24 de ore din 24, oricînd în acest interval.

Aceste trei componente principale enunţate pînă acum permit obţinerea unor efecte remarcabile în ceea ce priveşte informarea cumpărătorului potenţial şi motivarea acestuia de a cumpăra produsul sau serviciul promovat prin intermediul radioului. De exemplu, atragerea cumpărătorului care se află în maşină şi ascultă radioul, sau a celui care se află deja într-un magazin în care postul respectiv emite.

Alt aspect important care trebuie remarcat este acela că un post de radio ca mediu de informare este disponibil indiferent de oră, de zonă sau de starea vremii. O emisiune poate fi receptată şi în casă şi pe stradă şi la ştrand şi în restaurant şi în tramvai şi la serviciu, la orice oră, fie iarnă, fie vară, indiferent dacă plouă sau dacă afară este soare. De asemenea, recepţionarea programelor audio nu presupune eforturi suplimentare din partea consumatorului (cum ar fi de exemplu cumpărarea unui ziar, sau urmărirea cu atenţie a unei emisiuni la TV). Este de ajuns ca persoana să se afle în apropierea unui difuzor care emite şi ea se va găsi permanent sub bombardamentul publicitar al postului respectiv. Persoana va percepe inconştient mesajul publicitar atunci cînd nu este interesată de emisiunea transmisă, sau conştient atunci cînd persoana devine interesată şi urmăreşte emisiunea pusă în undă. Şi într-un caz şi în altul reclama îşi va face efectul mai devreme sau mai tîrziu , fiind vorba numai de un decalaj de timp. Dintre toate canalele care se adresează cumpărătorilor potenţiali, voi sublinia faptul că radioul este cel care în general ajunge la acele segmente de populaţie expuse cel mai puţin altor medii:presă, panouri şi altele. Cu alte cuvinte, radioul oferă un grad înalt de acoperire a segmentelor de populaţie la care alte canale ajung cu dificultate. Aşa cum ne-am obişnuit pînă acum, vom sintetiza în final aceste avantaje ale radioului într-un mic tabel. Fiecare dintre dumneavoastră va putea utiliza la momentul potrivit informaţiile de mai sus pentru a se decide în demararea unei campanii de succes la un post de radio.

1	Radioul permite emiterea mesajului publicitar cu o frecvenţă mult mai mare decît alte medii
2	Radioul emite 24 de ore din 24 continuu, permiţînd transmiterea mesajului publicitar oricînd în acest interval
3	Radioul ajunge simultan la un număr foarte mare de consumatori
4	Radioul poate fi recepţionat oricînd şi oriunde într-o anumită regiune, indiferent de alţi factori(vreme, oră, relief etc)
5	Radioul are o eficienţă comparabilă cu cea a televiziunii pentru anumite categorii de produse şi servicii, iar costurile sînt mult mai mici
6	Radioul atinge cu uşurinţă segmente de populaţie care în general au acces mai greu la alte canale de informaţie(ziare, televiziune)

Cum ne putem proteja produsul sau serviciile?

■ Marca de comerţ şi marca de servicii

În ultimii patru ani a apărut un număr impresionant de noi societăţi în arealul economic românesc. În general, societăţile şi-au definit produsul sau serviciile prin crearea unei mărci, într-una din variantele posibile pe care le vom descrie în acest articol. Puţine, însă şi-au înregistrat marca aleasă. Şi mai puţine au efectuat o cercetare preliminară alegerii mărcii, aşa că au apărut denumiri similare pentru produse sau servicii diferite sau de aceeaşi natură. Din păcate, de multe ori, calitatea execuţiei grafice lasă de dorit.

În cele mai multe cazuri, marca nu a fost înregistrată şi nici publicată în Monitorul Oficial, deşi documentaţia necesară înregistrării unei societăţi la Registrul Comerţului include obligativitatea prezentării emblemei (art. II/16 Cererea de înmatriculare). Cu toate că au apărut o serie de publicaţii sau anuare, spre exemplu, "Pagini Naţionale", care au încercat să cuprindă cît mai multe firme, acestea fiind create cu scop profitabil, deci se plăteşte apariţia în volum, nu toate societăţile au solicitat înscrierea.

Elanul iniţial al unor societăţi intrate "agresiv" în economia de piaţă şi tendinţa de a ignora procedurile legislaţiei sau dorind să cîştige clientela prin repetarea unor mărci faimoase, a dat naştere, cîteodată, la apariţia ridicolului.

Dar în România se înregistrează şi apariţia unor produse/servicii ale căror mărci de comerţ sau servicii sînt cunoscute în întreaga lume. Aceste societăţi sînt organizaţii financiare puternice, care nu pot supravieţui fără a respecta permanent calitatea, imaginea cîştigată pe piaţă odată cu apariţia mărcii în conexiune cu produsul sau serviciul respectiv.

Marca intră practic în subconştientul posibilului consumator. Nu de puţine ori, prin publicitate repetată în mediile propice (ziare, radio, televiziune) acesta devine consumator al produselor promovate prin marca de comerţ sau servicii.

Pentru a clarifica noţiunea de marcă de comerţ sau serviciu vom reda definiţia acestora conform "A Concise Dictionary of Business - Oxford Reference", 1990.

"Un simbol distinct care identifică un produs sau un serviciu particular aparţinînd unui organizator de comerţ, spre a fi oferit publicului general. Simbolul poate conţine un motto, o emblemă, un plan, o schemă, un destin, un ornament, o însuşire de cuvinte (slogan) sau o combinaţie a celor amintite etc. Manufacturierii, vînzătorii cu ridicata sau amănuntul, importatorii etc îşi pot înregistra marca lor de comerţ. Înregistrarea este stabilită pentru a fi valabilă o perioadă limitată de timp - legislaţia română prevede zece ani - iar apoi se poate prelungi. Dreptul de a păstra marca poate fi pierdut în cazul în care marca nu este folosită sau este folosită greşit. Proprietarul unei mărci poate transmite altor persoane dreptul de a folosi marca, cu permisiunea Oficiului de Mărci.

În cazul în care cineva foloseşte marca fără aprobarea proprietarului, sau foloseşte o marcă ce se poate confunda cu marca proprietarului amintit - concurenţă neloială - aceasta din urmă poate da în judecată pentru daune, pe cel care foloseşte marca de maniera amintită.

Legislaţia română în vigoare referitoare la acest domeniu este următoarea: Legea 28/1967, privind mărcile de fabrică, de comerţ şi de serviciu", HCM 77/1968, privind aplicarea Legii 28/1967 şi HGR 274/1991, privind taxele cu privire la mărci de fabrică, de comerţ şi de serviciu, precum şi la denumiri de origine a produselor.

În România cei interesaţi de înregistrarea mărcilor de comerţ sau serviciu o pot face la Oficiul de Stat pentru Invenţii şi Mărci (O.S.I.M.) - Serviciul Mărci. **(Mircea NISTOR)**

FLASH

■ După inaugurarea tronsonului de cale ferată Bucureşti - Snagov Plajă, conducerea SNCFR intenţionează să înceapă lucrările de modernizare a bazei de agrement Snagov. "Sînt necesare lucrări de reconstruire şi mărire a bazei de cazare", a declarat Mihai Braicov, directorul Regionalei CFR Bucureşti.

■ Bangladeshul a făcut joi un nou pas în eforturile de a atrage investiţiile externe în ţară, ridicînd restricţiile privind accesul companiilor străine. Comisia pentru titluri de valoare şi schimburi a anunţat că firmele comerciale străine nu vor mai avea nevoie de permisiunea sa pentru a înfiinţa companii mixte sau filiale în Bangladesh. Autorităţile au decis de asemenea să permită companiilor străine să-şi încaseze profiturile fără aprobarea Băncii Centrale.

■ Volumul investiţiilor străine înregistrat la Agenţia Română de Dezvoltare (ARD) în cursul lunii mai 1994 a fost de 40,4 milioane dolari, mai mare cu 19,6 milioane dolari faţă de luna anterioară şi cu 31,5 milioane dolari faţă de luna mai a anului 1993. În aceeaşi perioadă, s-au înregistrat şase investiţii de peste 1 milion de dolari, cea mai mare investiţie - în valoare de 7,9 milioane dolari - fiind a unei firme germane.

■ Volumul schimburilor comerciale dintre România şi Marea Britanie a fost, la sfîrşitul anului 1993, de 355,3 milioane dolari, din care 184,8 milioane dolari au reprezentat exporturile româneşti. România exportă în Marea Britanie produse textile, siderurgice, articole de mase plastice şi cauciuc, mobilă, maşini electrice, sticlărie, etc şi importă echipamente electrice şi electronice, materii prime pentru industria textilă, hîrtie, alimente, materiale neferoase şi aparate de măsură şi control.

■ Guvernatorul Băncii Centrale a Taiwanului, Samuel Shiech, a dezminţit zvonurile apărute în presă, conform cărora Banca Centrală ar fi cedat presiunilor politice, hotărînd ridicarea plafonului pentru investiţiile străine la bursa taiwaneză de la 7,5 miliarde dolari la 20 miliarde. Taiwanul a ridicat acest plafon de la valoarea de 5 miliarde dolari la cea actuală, în luna martie. Instituţiilor străine li s-a permis să investească direct în Taiwan începînd cu 1991.

Consilierul de serviciu

A legifera, legiferare

Încă acum trei sute de ani, marele jurist francez Montesquieu demonstra că o lege, pentru a fi viabilă, trebuie să reprezinte, în sine, un mic tratat de logică.

Actul normativ ca atare lasă urme deseori dramatice, atît în istoria momentului cît şi în epocă, iar pentru a exemplifica, ne gîndim la izvoarele dreptului roman, avînd reverberaţii profunde pînă în zilele noastre, acest drept stă la baza civilizaţiei europene (occidentale), alături de gîndirea greacă. De aceea nu ne este permis a ignora fenomenele din domeniu, întîmplate în imediata noastră apropiere, temporală şi spaţială. Diletantismul şi incompetenţa ultimilor ani!

Am ales o mostră, şi nu la întîmplare, cu repercusiuni nefaste asupra fenomenului financiar-economic din România: este vorba de Legea nr. 76/1992 şi a celorlalte acte normative conexe.

Pentru publicul larg, ţin să precizez că în sistemul izvoarelor de drept există o ierarhie strict delimitată, a cărei sincopare conduce la dereglări imprevizibile.

Chiar de la apariţie, Legea nr. 76/1992 a fost destul de criticată în literatura juridică şi nu numai. Bunăoară, capitolul I al legii, referitor la rambursarea creditelor rezultate din acţiunea de compensare, practic a rămas fără spaţiu de aplicare, aproape de la apariţie, deoarece termenul în care trebuia dus la îndeplinire, termen stabilit de Legea nr. 80/1991, expirase deja!

■ Alte anomalii: art. 12-13

Art. 12 al Legii nr. 76/1992 prevede că, după rămînerea definitivă a hotărîrii judecătoreşti, creditorul va putea trece la urmărirea silită a lucrurilor debitorului, în condiţiile legii. Or în materie, legea este reprezentată de art. 372-580, cod procedură civilă. În consecinţă, pentru a putea fi pusă în executare, hotărîrea judecătorească, rămasă definitivă, ar trebui investită cu formulă executorie, după care creditorul se va îngriji să ceară înfiinţarea şi validarea popririi pe contul bancar al debitorului său, prin ordonanţă preşedinţială. Toate bune, dar la art. 13 al aceluiaşi act normativ legiuitorul prevede cu totul altceva, citäm: ... "Titlul executor este prezentat de creditor băncilor sau oricăror persoane juridice ce deţin, sub orice formă, elemente patrimoniale ale debitorului şi are drept de preempţiune asupra oricăror alte operaţiuni dispuse de debitorul în cauză"... am încheiat citatul.

Lăsînd la o parte ambiguitatea expresiei "titlul executor este prezentat de creditor băncilor", merită să acordăm atenţie noţiunii de "preempţiune", deoarece pun pariu că numeroşi cititori vor înţelege prin aceasta - aşa cum este inserată în economia textului citat - un drept de preferinţă, un privilegiu al creditorului faţă de terţi.

Să consultăm "Micul dicţionar enciclopedic român" ediţia 1978, la "drept de preempţiune": "dreptul unei persoane de a fi preferată la cumpărarea unui lucru"... (!)

Aceste lacune, de ordin semantic, în cultura generală a celor chemaţi să elaboreze legile ţării, vor conduce inevitabil la aplicarea actului normativ la care ne referim, în libero arbitrum; debitorul se va opune executării hotărîrii judecătoreşti întrucît nu îndeplineşte cerinţele codului de procedură civilă pentru a fi pusă în executare silită (nelegalitatea instituirii popririi); creditorul va pretinde recuperarea creanţei sale, pe calea cea mai lesnicioasă pentru el, invocînd nişte acte normative inaplicabile şi neconstituţionale, fiind emise în dispreţul principiilor de drept.

În această situaţie, marea perdantă este economia naţională sub cele trei forme: de stat, cooperatistă şi privată, prin prelungirea periculoasă a blocajului economico-financiar.

Pentru a asigura "coerenţă dezordinii legislative", Guvernul, la rîndu-i, vine cu a sa Ordonanţă nr. 18/1994, de modificare a Legii nr. 76/1992, iar Banca Naţională şi Ministerul de Finanţe vor publica, în continuare, Normele tehnice şi instrucţiunile comune de aplicare a prevederilor Ordonanţei nr. 18/1994, cu nr. 1164 - 11478/27.04.1994.

Făcînd abstracţie de faptul că, într-un stat de drept, singura tentativă de modificare a unei legi printr-un act guvernamental ar conduce inevitabil la căderea acelui guvern, noi reproducem punctul 2 din Instrucţiuni: ... "Dispoziţiile de încasare întocmite de agenţii economici în calitate de creditori, pentru penalităţile de întîrziere calculate debitorilor potrivit Ordonanţei Guvernului nr. 18/1994, vor fi onorate de către băncile comerciale numai pe baza titlurilor executorii emise de organele judecătoreşti potrivit prevederilor art. 7 şi 11 din Legea nr. 76/1992, republicată, sau cu acordul părţilor, în condiţiile legii".

De notat că B.N. şi M.F. comit o dublă eroare: - reiterează dispoziţiile Legii nr. 76/1992, conferind direct caracter de titlu executor unei simple hotărîri judecătoreşti, eludînd, din superficialitate ori din ignoranţă, sediul legislativ în materie, procedura civilă; - instituirea unei forme originale, sui generis, de poprire: prin acordul părţilor.

În concluzie, nu-mi rămîne decît să evoc expresia devenită celebră a lui Zaharia Stancu, ajustată nivelului macroeconomic: "Ce să mai spun? Nu mai spun nimic!". Chiar aşa.

Valentin ODOBESCU
Consilier juridic

Procedura de aplicare a TVA în cazul societăţilor exportatoare

Mai multe societăţi comerciale cu activitate de export au acuzat Ministerul Finanţelor că descurajează exportul, prin modul defectuos de aplicare a TVA. În sesizările trimise se arăta că unităţile producătoare care livrează produse la export pe bază de comision nu pot beneficia de cota zero a TVA. Acest lucru se datorează faptului că organele fiscale nu recunosc certificarea făcută de aceste unităţi pe copia declaraţiei vamale de export şi a facturii externe.

Pentru evitarea unor astfel de situaţii, Ministerul Finanţelor a stabilit o procedură pe care a trimis-o spre aplicare Direcţiilor Generale ale Finanţelor Publice din teritoriu. Astfel, firmele exportatoare în comision vor trebui să înscrie denumirea unităţii producătoare pe o copie xerox a declaraţiei vamale de export, vizată de organul vamal, şi pe o copie a facturii externe. Înscrierea se va face sub semnătura persoanelor autorizate şi vor avea aplicată ştampila societăţii exportatoare. **(C. STROESCU)**

BURSA

■ ce este ■ cu ce se ocupă ■ cum funcţionează ■

3. Bursa de valori

În numerele trecute am prezentat mecanismele de funcţionare ale bursei de mărfuri. Astăzi ne vom opri asupra celui de al doilea tip de piaţă de acest gen, bursa de valori.

Conform DEX, bursa este o instituţie unde se negociază tranzacţii cu mărfuri.

■ Bursa de valori reprezintă centrul financiar unde se tranzacţionează hîrtii de valoare şi se realizează operaţiuni cu valute, metale preţioase sau efecte de comerţ.

Obiectul de activitate al bursei de valori îl constituie dreptul de proprietate asupra obligaţiunilor, efectelor de comerţ. În literatura de specialitate acestea se numesc valori mobiliare.

Bursa de valori a apărut ca urmare a organizării întreprinderilor în societăţi pe acţiuni. Capitalul acestor întreprinderi este deţinut de un număr mai mare sau mai mic de persoane sub forma acţiunilor şi obligaţiunilor.

■ Acţiunile sînt titluri financiare (altfel spus hîrtii de valoare) emise de o societate comercială pentru acordarea sau modificarea capitalului propriu şi care atestă acordarea unui împrumut pe o perioadă nedefinită, contra unui profit numit dividend.

În urma drepturilor pe care le conferă acţionarului (deţinătorul), acţiunea poate fi comună sau preferenţială.

■ Acţiunea comună este cea mai des întîlnită şi dă deţinătorului ei următoarele drepturi: dreptul la vot în adunarea generală a acţionarilor; dreptul la o parte din profiturile societăţii sub forma dividendului.

Deoarece mărimea dividendului depinde direct de mărimea profitului, acest tip de acţiune are un anumit grad de risc pentru deţinător.

Spre deosebire de acestea, acţiunile preferenţiale dau dreptul la un dividend fix, dar nu mai conferă dreptul de proprietate.

În cazul acţiunilor se procedează astfel: cu ocazia constituirii (sau majorării capitalului) o societate emite acţiuni. Aceste acţiuni vor constitui capitalul social al societăţii emitente. La emisiune, acţiunile au o valoare nominală care, în general, se calculează prin împărţirea capitalului social la numărul de acţiuni. (O societate cu un capital de 20 milioane lei poate să emită 1.000 de acţiuni cu valoare nominală de 20.000 lei).

Un investitor care deţine un anumit număr de acţiuni primeşte un certificat de acţiuni în care sînt consemnate numele societăţii emitente, valoarea nominală a acţiunilor, numărul de acţiuni emise de societate, numărul de acţiuni deţinute.

Acţiunile au o durată de viaţă nelimitată, dar ele comportă anumite riscuri: în cazul în care are o evoluţie nefavorabilă, deţinătorul nu mai primeşte dividente, se pot pierde banii investiţii în cazul în care firma dă faliment.

Spre deosebire de acţiuni, obligaţiunile sînt hîrtii de valoare obţinute prin acordarea unui împrumut emitentului (care poate fi statul, o societate comercială etc), pe o perioadă determinată de timp.

Ca şi acţiunile, obligaţiunile dau dreptul deţinătorului la încasarea unei dobînzi care, în acest caz, se numeşte cupon.

Obligaţiunile se răscumpără de către emitent la scadenţă, ele avînd cel mai scăzut grad de risc. În cazul în care firma dă faliment, obligaţiunile vor fi onorate înaintea acţiunilor.

Pentru cel care emite obligaţiunile, acestea reprezintă o modalitate de împrumut. O firmă care are nevoie de 20 milioane lei poate emite 1.000 obligaţiuni cu valoare nominală de 20.000 lei.

În cazul emisiunii de obligaţiuni se specifică: preţul emisiunii (care poate fi la paritate sau subparitate); valoarea de rambursare (care poate fi la paritate sau supraparitate); cuponul (rata dobînzii); termenul de răscumpărare.

În funcţie de obiectul cu care emitentul garantează, obligaţiunile pot fi:

- ipotecară - se garantează cu ipotecă pe activele firmei
- generale - se garantează cu ansamblul activelor emitentului
- asigurate - se garantează cu titluri asupra unor terţi care se depun la un garant.

Pe lîngă acestea, se mai întîlnesc:

- obligaţiuni cu fond de răscumpărare: emitentul alimentează un fond din care la scadenţă răscumpără acţiunile
- obligaţiuni convertibile: pot fi schimbate pe acţiuni ale emitentului.

(Adrian MUNTEANU)

SOCIETATEA COMERCIALA
RADIX SRL
Piata Unirii 12
Tel.: 032/143037
fax: 032/114705

Vă punc la dispoziţie următoarea gamă de produse ale firmei HEWLETT PACKARD:
- calculatoare personale;
- calculatoare portabile;
- servere de reţea;
- imprimante de birou;
- imprimante de reţea;
- echipamente de reţea;
- echipamente periferice pentru proiectare asistată de calculator;
- echipamente externe pentru stocarea datelor;
- consumabile;
- sisteme de calcul RISC/UNIX pentru aplicaţii comerciale;
- staţii grafice RISC/UNIX;
- terminale.

Produsele HEWLETT PACKARD sînt întotdeauna de preferat în afara cazului cînd nu vi le puteţi permite.

Authorized Dealer
hp HEWLETT PACKARD

MEGA OIL
15W40
20W40
SAE40
FAX: 032/144577

O nouă investiție străină la Iași

Firma grecească 3E investește un milion de dolari într-o modernă fabrică de capse pentru sticle

În prima jumătate a lunii iunie este preconizată deschiderea la Iași a uneia dintre cele mai mari și mai moderne fabrici producătoare de capse pentru sticle din România. Această fabrică avînd numele de Crown International este amenajată în fostele depozite ale Vitalef-ului. Lucrările de amenajare se află într-un stadiu foarte avansat, aflîndu-se în faza de finisare. Lucrările, după cum mărturisește directorul tehnic, George Linardis, care este și reprezentant al societății grecești Tria Epsilon (3E), au fost făcute în întregime de societăți românești. Costul acestor amenajări a ajuns aproximativ la suma de 300.000 de dolari. În final, costul total se va ridica pentru această investiție la peste un milion de dolari. În fabrică vor lucra în medie 30 de muncitori, acesta fiind numărul optim care poate asigura funcționarea la parametrii nominali a mijloacelor de producție. După estimările domnului Linardis, fabrica va atinge capacitatea maximă de producție la sfîrșitul lunii iulie. Pentru început Crown International are un contract pentru a produce capse metalice pentru Compania de Îmbuteliat Coca-Cola. În aceleași timp. George Linardis are în vedere o extindere a activității companiei sale în toată regiunea Europei de Est.

La București

Salariații SNCFR își vor lua salariul din bancă

În urmă cu cîteva zile, la sediul SNCFR din București a fost deschisă o sucursală a Credit Bank, unitate bancară cu capital mixt, de stat și particular. Datorită acestui fapt, salariații SNCFR își vor putea încasa salariile din contul curent personal, deschis la noua unitate bancară, avînd și posibilitatea primirii unor împrumuturi bancare. Acestea nu vor depăși valoarea a două salarii primite de angajații SNCFR, informează Agenția de presă MEDIAFAX.

Cheltuielile făcute de Ministerul Transporturilor pentru deschiderea sucursalei Credit Bank se ridică la circa 200 milioane lei, Ministerul Transporturilor beneficiind de 15 la sută din profiturile obținute de unitatea bancară. **(Alin TOCAN)**

Contractări de produse alimentare

În vederea aprovizionării populației cu produse alimentare, în perioada 7-14 iunie 1994 va avea loc, la Neptun - Constanța, o întîlnire între societățile producătoare din țară și societățile beneficiare din comerț. În cadrul întîlnirii, se vor încheia contracte pentru asigurarea cantităților de produse alimentare necesare în trimestrul III al anului în curs, după cum urmează: în zilele de 7 și 8 iunie vor avea loc contractări pentru ulei comestibil, produse lactate, sare, produse de panificație; între 8-10 iunie - zahăr și produse zaharoase; 1-12 iunie conserve, sucuri, preparate din carne, pește, ouă; 13-14 iunie - băuturi alcoolice, apă minerală, tutun, țigări ș.a. La acțiune sînt așteptați să participe toți agenții economici din comerț, indiferent de forma de capital. **(M. BREZEANU)**

Tot mai mulți ieșeni vor să obțină permis de conducere

(continuare din pagina 1)

■ Școala de șoferi **"Automobilistul Iași"** SRL se află pe strada Cișmeaua Păcurari nr. 2B (telefon **113630**). Durata cursului este de șase săptămîni, aici pregătindu-se toate categoriile de conducători auto de la A la F. Prețul este de **172.500** lei, în el fiind inclus, de asemenea, și costul carburantului. Școala are în dotare opt autoturisme Dacia pe care se efectuează cele 30 ore de conducere. Organizarea este făcută pe serii de 50-60 de persoane, iar în timpul unui curs se fac înscrierile pentru seria următoare.

■ **S.C. "Șoferul Amator" SA** este situată pe strada Sf. Andrei nr. 80. Numărul de telefon este **117438**. Cursurile durează șase săptămîni și costă **180.000** lei. Societatea are în dotare 26 de mașini și, datorită acestui fapt, seriile de cursanți sînt mai mari, ajungînd pînă la 160 persoane. Și aici, benzina este furnizată de către școală. Menționăm că ultimele două școli de șoferi au în dotare poligoane de instrucție proprii. "Automobilistul Iași" are două, iar "Șoferul Amator" trei, toate fiind pe strada 3 Fîntîni.

Profil de companie Ⓟ

S.C. RADIX S.R.L.

HEWLETT PACKARD
Authorized Dealer & VAR

Întemeiată în vara anului 1993, SC Radix SRL și-a propus (încă de la început) să devină un nume de referință pe piața echipamentelor de calcul din zona noastră. Obținînd încă de la înființare statutul de distribuitor autorizat al firmei Hewlett Packard (GP), Radix și-a impus alinierea la înaltele standarde de calitate ale firmei HP în toate privințele, în special în ceea ce privește serviciile prestate către clienți. Aceasta a dus la formarea unei echipe cu un înalt nivel profesional, avînd specialiști în toate domeniile conexe tehnicii de calcul (comunicații, programare, electronică, automatică), precum și la perfecționarea tehnicilor de management și marketing ale conducerii firmei.

Calitatea și fiabilitatea excepțională a produselor HP, paleta largă de echipamente pe care o oferă, înaltul nivel tehnologic și stilul propriu de management al firmei HP fac ca firma Radix să propună clienților săi doar aceste produse. Urmărind să devină un puternic bastion al (re)numelui HP în Moldova, firma Radix a organizat o intensă activitate de promovare a acestor produse, contribuind, în primul rînd prin propria imagine, la creșterea numărului de utilizatori ai echipamentelor HP în zona noastră. Un exemplu în acest sens îl constituie proiectarea și instalarea gratuită a rețelelor de calculatoare pentru echipamentele proprii.

Studiind cu atenție noile tendințe ale pieței dinamice, firma Radix și-a orientat eforturile spre abordarea platformelor UNIX, a soluțiilor de mare complexitate (planificarea și urmărirea producției în marile întreprinderi, rețele de arie largă WAN, proiectarea și simularea asistată pe calculator). Consecventă politicii sale, firma Radix a obținut și statutul de VAR (Value Added Reseller) pentru gama de echipamente RISC/UNIX ale firmei HP.

"În general, tehnica de calcul sofisticată sperie managerii, dacă aceștia nu cunosc sau li se pare că nu pot controla miile de facilități pe care le pot obține" spune Adrian Vencu, directorul general al firmei Radix. "Noi încercăm să înțelegem exact problema pe care o are de rezolvat fiecare manager sau grup de manageri și propunem echipamentele și software-ul adecvat. Cu alte cuvinte, noi oferim soluții și nu doar simple mașini de calcul."

Datorită acestei politici de dezvoltare și mai ales serviciilor de înaltă calificare oferite, sociatatea Radix a cîștigat în timp clienți care pot profesionalismul și calificarea echipei de la Radix. Amintim cîțiva dintre acești clienți: Moldomobila SA, Coca Cola, 3P România, Renel, RomTelecom, A92 SRL.

Dacă ar fi să vorbim despre viitor, atunci ar trebui să arătăm că firma Radix și-a propus să cîștige noi clienți (interesați de colaborarea cu echipa de specialiști a firmei), să asigure servicii din ce în ce mai bune și mai complexe tuturor clienților săi, să îmbunătățească continuu nivelul de pregătire profesională a echipei sale, la nivelul celor mai moderne tehnologii, în pas cu cele mai noi apariții într-o lume atît de dinamică cum este cea a computerelor.

Sintetizăm mai jos, pentru toți cei care au înțeles oportunitatea colaborării cu o societate cum este Radix, serviciile și echipamentele pe care această firmă le pune cu profesionalism la dispoziție:

- proiecte de rețele de calculatoare;
- rețele eterogene cu sisteme UNIX, VMS, PC, MAC;
- sisteme de calcul pentru aplicații comerciale;
- sisteme de calcul pentru aplicații care necesită un timp cît mai mic de întrerupere în cazul apariției defecțiunilor (fault tolerant systems);
- rețele de arie largă (WAN, poștă electronică);
- rețele cu transmisie pe medii optice;
- soluții de calcul portabile (PC și imprimante);
- soluții de imprimare pe diverse volume de imprimare (pagini pe lună).

FLASH

■ Deficitul contului curent al Australiei s-a adîncit considerabil în cursul lunii aprilie, datorită majorării ratelor dobînzilor în întreaga lume, totalizînd 1,63 miliarde de dolari australieni (1,2 miliarde de dolari SUA), comparativ cu 1,38 miliarde (1 miliard de dolari SUA), valoarea din luna precedentă, după cum reiese din raportul Biroului de Statistică.

■ Camera de Comerț și Industrie a Bulgariei și Sociedad Rural Argentina (organizație privată pentru promovarea dezvoltării agriculturii) au semnat săptămîna trecută un acord de cooperare. Argentina este interesată de semințe, lapte de oaie, telemea, anunite rase de animale și utilaje agricole. Pe de altă parte, Argentina ar putea să exporte carne în Bulgaria și să folosească această țară ca un cap de pod pentru comerțul cu Rusia și alte state din Europa de Est.

■ Din cauza secetei prelungite, în județul Galați deficitul de apă din sol, cuprins între 200-800 mc/ha, va compromite 98.935 de hectare cultivate cu grîu, orz și orzoaică, se arată într-un comunicat al Direcției Generale Agricole a județului Galați. Producția maximă la hectar nu va depăși în acest an 1.000 kg.

■ Saga Petroleum, cea mai mare firmă petrolieră norvegiană privată, a anunțat luni că profiturile sale brute au crescut cu 3% în primele patru luni ale anului 1994, stimulate de producția record obținută din zăcămintele Mării Nordului, în ciuda prețurilor mondiale scăzute.

■ Slovacia a deschis o nouă legătură feroviară cu Polonia, la frontiera nord-estică cu această țară. Noua linie feroviară, lungă de 22 de km, leagă orașul slovac Cadca de orașul polonez Zwarden, deschizînd astfel o rută directă nord-sud. Pînă acum, trenurile care călătoreau între Slovacia și Polonia ocoleau prin Moravia, din republica Cehă. Noua legătură reduce distanța parcursă cu 70 de km.

■ Banca Română de Comerț Exterior S.A. informează că începînd din 27 mai a.c. noua dobîndă acordată pentru disponibilitățile din conturile curente în lei ale persoanelor fizice și juridice este de 72 % pe an.

■ Regionala de Căi Ferate București a redeschis linia sezonieră București-Snagov Plajă. Linia va avea două curse numai în zilele de sîmbătă și duminică.

■ După inaugurarea tronsonului de cale ferată București - Snagov Plajă, conducerea SNCFR intenționează să înceapă lucrările de modernizare a bazei de agrement Snagov. "Sînt necesare lucrări de reconstruire și mărire a bazei de cazare", a declarat Mihai Braicov, ditectorul Regionalei CFR București.

■ Rata șomajului din Franța a atins un nou nivel record, în cursul lunii aprilie, înregistrînd în creștere de 0,1%, sau cu 4.900 de persoane la 3.325.800, reprezentînd 12,3% din forța de muncă.

■ Compania niponă Nissan Motor Co., al doilea mare producător de automobile din Japonia, a anunțat marți că a redevenit profitabilă în cursul anului financiar încheiat în martie 1994, dar se prognozează că situația companiei va rămîne îngrijorătoare. Directorul executiv Heiichi Hamaoka atribuie aceste rezultate reducerii cheltuielilor cu 150 miliarde yeni (1,44 miliarde dolari) și altor măsuri de raționalizare.

■ Banca Mondială va acorda Bulgariei un împrumut agricol în valoare de 50 milioane dolari pentru pentru sprijinirea agricultorilor particulari, a declarat reprezentatul băncii la Sofia, John Wilton, citat de ultimul număr al publicației Balkan News. Banii vor fi distribuiți fermierilor și cooperativelor sub forma unor împrumuturi cu dobînzi avantajoase.

MEGA OIL
15W40
20W40
SAE40
FAX: 032/144577

PIAȚA PRODUSELOR INFORMATICE

Săptămîna aceasta, vă prezentăm o configurație mixtă calculator-imprimantă, destinată oricărui birou sau secretariat. Configurațiile au fost alcătuite pe baza ofertelor trimise la redacție de firme care comercializează aceste produse din Iași. Acestea au la bază un calculator 386 și o imprimantă matriceală, prețul fiind în dolari fără TVA, plata făcîndu-se în lei la cursul oficial de schimb din ziua plății. Săptămîna viitoare, vom continua prezentarea produselor informatice cu configurații mixte calculator-imprimantă, performante, bazate pe computere 486 și imprimante laser sau cu jet de cerneală. Precizăm că apariția ofertelor în această rubrică este gratuită. Firmele interesate să-și prezinte produsele ne pot trimite ofertele la redacție pînă joi, 9 iunie a.c. **(Mircea NISTOR)**

Oferta săptămînii

■ **LIVIUS** - Sistem Hi Tech 386 SX/33 MHz, 2MB RAM, HDD 210 MB Western Digital, monitor monocrom PHILIPS, imprimantă EPSON LX-400. Preț: 1199 $.

■ **PRINCE SOFTWARE** - sistem COMRACE 386 DX/40MHz, 4MB RAM, HDD 210 MB, FDD 5,25" și 3,5", mouse, imprimantă CITIZEN 120 D (9 ace, 80 col, 144 CPS). Preț: 1559 $.

■ **IIRUC** - PC AT 386 SX/40 MHz, 2 MB RAM, HDD 60 Mb, FDD 5,25", SVGA, imprimantă EPSON LQ-100 (A4, 24 pini, 200 cps). Preț: 1540$.

■ **BETA LINE** - PC AT BETA 386 SX/40 MHz, 1MB RAM SIMM, HDD 170 MB, FDD 1,44 MB, SVGA mono, imprimantă EPSON LX - 400. Preț: 1254 $.

■ **QUARTZ MATRIX** - Hewlett-Packard 386 SX/33MHz, 2MB RAM, FDD 3,5", HDD 85 Mb, SVGA color 14", imprimantă EPSON LQ-100. Preț 1548 $.

■ **INFONET CONSULTING** - DTK 386 DX/40MHz, 4Mb RAM, FDD 3,5", HDD 340 Mb, SVGA 14" color, imprimantă EPSON FX 1170. Preț: 1570Â600 â 2170 $.

■ **SINTA** - imprimantă Seikosha SP-1900 pus, 9 ace 192 CPS, A4. Preț: 198 $.

■ **UNITRADE** - imprimantă Epson LX-100, 9 ace, 240 CPS, A4. Preț: 263 $.

COMPAQ EPSON HAYES
WESTERN DIGITAL SUMMAGRAPHICS APC SMC

SIMBOLUL CALITĂȚII

Calculatoare personale, imprimante, plotere, faxmodemuri, discuri dure, surse neîntreruptibile, elemente rețea.

Cel mai bun raport calitate/preț prin

UNITRADE **UNITRADE S.R.L.**

Str. Râpa Galbenă nr. 12, Iași

Tel. 032/112451, 117502, 112954. Fax: 032/112060

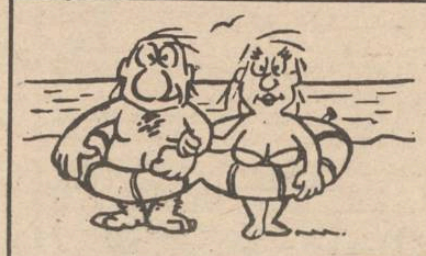

AGENȚIA DE TURISM NET

Casa Modei - mezanin
Telefon 032/117596.

LITORAL - SEZON ESTIVAL 1994

Serii de 7 zile (6 nopți) (1 PC-10.000 lei)	VENUS Hotel BRINDUȘA	JUPITER Hotel TISMANA	CAP AURORA Hotel DNIX
12-17 iunie 18-23 iunie 24-29 iunie	30.000 lei	43.800 lei	43.800 lei
30 iunie-5 iulie	40.000 lei	59.800 lei	59.800 lei
6-11 iulie	42.000 lei	63.000 lei	63.000 lei
12-17 iulie	47.600 lei	67.000 lei	67.000 lei
18-23 iulie 24-29 iulie 30 iulie-4 august 5-10 august 11-16 august 17-22 august 23-28 august	58.800 lei	75.000 lei	75.000 lei
29 august-3 septembrie	50.400 lei	63.000 lei	63.000 lei
4-9 septembrie	36.000 lei	43.800 lei	43.800 lei

OFERTĂ TURISTICĂ

OFERTĂ SPECIALĂ
Complex Hotelier DOBROGEA-MAMAIA
(TV și telefon în cameră, pensiuni complete la 10.500 lei/zi)

12-17 iunie (6 PAX) 18-23 iunie (6 PAX) 24-29 iunie (6 PAX)	105.000 lei
30 iunie-5 iulie (6 PAX) 6-15 iulie (10 PAX)	110.000 lei 180.000 lei
16-25 iulie (10 PAX) 26 iulie-4 august (10 PAX) 5-14 august (10 PAX) 15-24 august (10 PAX)	220.000 lei
25 august-3 septembrie (10 PAX)	209.500 lei
4-9 septembrie (6 PAX) 10-15 septembrie (6 PAX)	105.000 lei

1 PAX = pensiune completă și cazare

Pentru cei care achită integral costul biletelor pînă la 15 iunie, se aplică o reducere de 5 %. Plata se poate face și în rate (minimum 10 % pînă la 15 iunie și 20 % după 15 iunie). La cerere, agenții noștri se pot deplasa la domiciliul Dvs. pentru eliberarea biletelor. Vă invităm la sediul Agenției de Turism "NET" să vizionați caseta video cu imagini din hotelurile incluse în oferta noastră!

Tîrgul de mașini "Doi băieți" - Tătărași

Oferta de dube și autoutilitare de fabricație străină este în creștere

Săptămîna trecută, în tîrgul de mașini din Tătărași se puteau vedea mai multe dube și camionete de transport marfă și persoane decît în săptămînile precedente.

Majoritatea o dețineau autoizotermele Barkas și camionetele VW. Acest fapt se explică prin cererea în creștere de autovehicule venite din partea unor întreprinzători particulari sau societăți comerciale, care au nevoie de mijloace auto pentru a-și transporta mărfurile. Un microbuz Barkas se poate cumpăra la prețuri variind între 2,6 și 4 milioane lei, în timp ce un ARO 243 sau o Dacia 1307 papuc, în funcție de anul de fabricație, au prețuri cuprinse între 5 și 6 milioane lei.

În ceea ce privește autofurgonetele românești, TV diesel, fabricate la Brașov, acestea lipsesc deocamdată de pe piață deși sînt foarte cerute. Singura posibilitate a întreprinzătorilor care-și doresc urgent o mașină de transport marfă la un preț accesibil rămîne consultarea ofertei din tîrgul de mașini în fiecare duminică în Tătărași. **(Mircea NISTOR)**

Tipul automobilului	Anul fabricației	Preț
DACIA 1300	1981	2 mil. lei
DACIA 1310	1988	3 mil. lei
Oltcit Club	1990	2,3 mil lei
Dacia 1310 break	1989	3,5 mil lei
DACIA 1310 TX	1987	3,1 mil lei
DACIA 1310	1987	3,1 mil lei
DACIA 1310 break	1991	3,4 mil lei
Dacia 1310	1994	5,1 mil lei
Lada 2105 Niva	1994	2,6 mil lei
Audi 100	1980	2,5 mil lei
Trabant 601	1981	0,7 mil lei
VW microbuz	1980	3,3 mil. lei
Mazda Microbuz	1988	7500 DM
Wartburg 353	1988	2,3 mil lei
Barkas marfa	1986	2,6 mil lei
Barkas 8 locuri	1990	4 mil lei

Prețuri înregistrate în tîrgul de mașini SEVERIN - Suceava

28 mai 1994

Tipul automobilului	Anul fabricației	Preț (mil. lei)
FORD TAUNUS	1980	2,3
FORD SIERRA 1.8	1986	5,0
FORD SIERRA 2.3	1984	4,4
FORD GRANADA	1985	6,0
SUBARU	1986	4,0
MITSUBISHI GALANT	1988	11,0
CITROEN CX 20	1985	6,0
VW JETA TD	1986	6,1
VW GOLF CL D	1982	2,3
VW GOLF D	1985	5,5
VW GOLF	1987	5,2
OPEL KADET D	1986	7,0
OPEL KADET D	1983	3,5
VOLVO 340 D	1985	5,5
AUDI 80	1980	3,3
AUDI 100 TD	1986	8,0
FIAT REGATA	1986	3,6
MERCEDES 230 S	1976	5,0
RENAULT FUEGO	1982	1,1
RENAULT 11 GTX	1987	5,8
RENAULT 11	1986	4,8
RENAULT 21	1988	6,0
RENAULT RAPID	1986	5,2
LADA 2107	1985	3,8
ZAZ 968 M	1992	2,7
WARTBURG 353	1986	1,8
TRABANT 601	1987	1,0
VW TRANSPORTER	1988	11,0
RENAULT TRAFIC	1988	12,0
TOYOTA NIACE	1990	12,0
MERCEDES	1990	20,5
OLTCIT CLUB	1991	3,4
DACIA 1300	1975	1,5
DACIA 1310	1989	3,3
DACIA 1310	1994	6,0
DACIA 1310 BREAK	1989	3,6
ARO 320D	1985	6,0
ARO 320D + REMORCĂ	1993	10,0
ARO 243 D	1983	4,0
ARO 10	1986	4,3

MEGA-OIL

ULEIUL AGREAT DE **VOLVO**

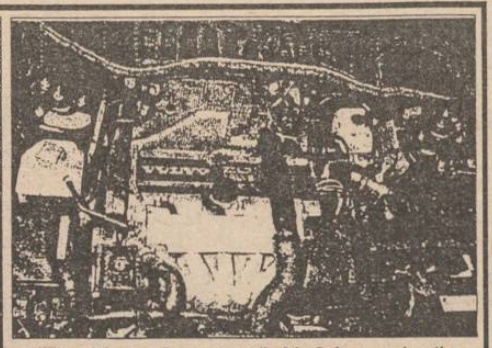

"The Mega Company"- No2 în producția de lubrefianți din Statele Unite vă oferă, prin Nord-Est Group s.r.l., întreaga gamă a acestor produse de calitate superioară:
■ ulei de motor 15W40, 20W40, SAE40;
■ lichid de frînă DOT3;
■ antigel;
■ uleiuri de transmisie 80W90.
La prețul de numai 4750 lei veți găsi aceste uleiuri la magazinele specializate din Iași.

Pentru comenzi en-gros
fax 032/144577

Lumea producătorilor de petrol

Algeria a anunţat descoperirea unui zăcămînt petrolier în Sahara

Compania petrolieră algeriană Sonatrach, aflată sub administraţia statului, a anunţat luni că a descoperit, împreună cu compania americană Anadarko, un nou zăcămînt în bazinul petrolier Illizi situat în deşertul Sahara. Aceasta este cea de a patra descoperire a unui zăcămînt petrolier realizată de cele două companii în Algeria, din anul 1993 cînd au fost începute prospecţiunile în această regiune. Anterior, între 1989 şi 1992, companiile Anadarko şi Sonatrach au încheiat cinci contracte de exploatare a zăcămintelor petroliere de pe o suprafaţă de peste 23.000 de kmp.

Unica rafinărie din Slovenia a reluat producţia

Unica rafinărie a Sloveniei, Nafta Lendava, a reluat producţia, după ce a fost închisă timp de o lună, a declarat luni directorul executiv al acesteia, Joze Hozjan. Rafinăria a încetat producţia pe 22 aprilie, după ce firma croată Ina Naftaplan a refuzat să o mai aprovizioneze cu ţiţei, datorită datoriilor neachitate ale firmei slovene, în valoare de 8,5 milioane dolari. Acum aproape trei săptămîni, Nafta Lendava a reuşit să cumpere 15.000 tone de ţiţei din Rusia, dar a fost nevoită să aştepte livrarea, deoarece centrul de operare al conductei petroliere din Croaţia, Janaf, a refuzat să permită transportul ţiţeiului.

În următorii 25 ani, costul dublării producţiei OPEC va fi de 80-90 miliarde de dolari

Secretarul general al Organizaţiei Ţărilor Exportatoare de Petrol (OPEC), Subroto, a estimat luni la 80-90 miliarde de dolari costul dublării producţiei de petrol a OPEC în următorii 25 de ani. O asemenea dublare ar urca nivelul producţiei pînă la cca 50 milioane de barili pe zi, fiind necesară pentru a face faţă creşterii cererii mondiale şi declinului producţiei ţărilor care nu fac parte din OPEC. Rezervele de petrol ale OPEC au fost estimate la cca 1.043 miliarde de barili la sfîrşitul anului 1993, a declarat Subroto, cerînd Norvegiei şi celorlalţi producători ce nu fac parte din OPEC să-şi menţină producţiile la nivelul anului 1993. Producţia Norvegiei a crescut însă constant, iar guvernul a declarat în repetate rînduri că nu intenţionează să o stabilizeze. Norvegia, cel mai important producător de petrol al Europei Occidentale, produce în prezent cca 2,5 milioane de barili pe zi.

Cuba a descoperit un important zăcămînt petrolier în Golful Cardenas

Companiile petroliere Sherritt Inc., Fortuna Petroleum Inc. şi agenţia petrolieră de stat a Cubei (Cubapetroleo) au anunţat luni că au descoperit un zăcămînt de ţiţei în Capul Cardenas din Cuba. Descoperirea acestui zăcămînt este foarte importantă pentru Cuba, a cărei economie a fost foarte afectată după colapsul Uniunii Sovietice, principalul său furnizor de produse petroliere. Importurile de petrol ale Cubei, care este confruntată şi cu o lipsă acută de valută forte, s-au cifrat la 6 milioane de tone.

Companiile petroliere străine neglijează interdicţiile aplicate de China importurilor de petrol

Din ce în ce mai multe companii petroliere din străinătate încearcă să introducă cargouri în China, în ciuda deciziei autorităţilor de la Beijing de a interzice importurile de produse petroliere. "Cu sau fără aceste interdicţii, în China vor exista întotdeauna importuri de petrol", a declarat un expert al unei companii occidentale. În cursul lunii martie, autorităţile chineze au instituit o serie de interdicţii asupra importurilor de petrol, în intenţia de a proteja rafinăriile interne, majoritatea fiind necompetitive. După două luni însă, interdicţiile au fost ridicate, dar China a decis să le reintroducă, noile sancţiuni fiind, se pare mult mai severe. Companiile petroliere străine încearcă însă să stabilească acorduri directe cu beneficiarii chinezi. Astfel, la două zile după introducerea noilor reglementări, o companie occidentală a reuşit să livreze 20.000 de tone de păcură unor firme din sudul Chinei.

Kuweitienii caută noi pieţe de desfacere

Compania petrolieră kuweitiană de stat Kuwait Petroleum Corporation (KPC), care controlează sectorul petrolier al emiratului, intenţionează să-şi revizuiască strategia de investiţii în străinătate şi să caute noi pieţe de desfacere, a anunţat miercuri fostul ministru al Petrolului, Ali Ahmed al-Baghli. El a declarat că KPC este interesată de zone cum ar fi Asia de sud-est şi China dar şi de fosta Uniune Sovietică. Noua strategie prevede înfiinţarea unor companii mixte cu alte companii petroliere importante. Fostul ministru a mai adăugat că se prevede o creştere a capacităţii de producţie de la 2,5 la 3 milioane de barili pe zi, deoarece venitul naţional al Kuweitului depinde de petrol în proporţie de 90%.

Bursa Română de Mărfuri S.A.

Piaţa Presei Libere 1 - Bucureşti, tel. 617.22.31, fax 312.21.67

Oferte pentru data de 2 iunie 1994

Piaţa III

■ Bere 12%, vrac, ambalaj la schimb, 250 hl ■ Case electronice de marcat, SAMSUNG tip ER-220 M, 500 buc.

Mărfuri în preofertare

■ Şosete frotte baby, copii, bărbaţi şi femei, diferite mărimi şi culori, 400 lei/pereche - 636.000 perechi ■ Şosete lînă şi tip lînă, copii şi bărbaţi, diferite mărimi şi culori, 450 lei/pereche - 383.000 perechi ■ Şosete BBC copii şi bărbaţi, diferite mărimi şi culori, 450 lei/pereche - 500.000 perechi ■ Bibliotecă "Luceafărul", H5, cu cinci module, de stejar natur, dim. 4608x2180x570 mm, 1.200.000 lei/luc. - 50 buc (/lună) ■ Dresuri BBC, PNA, baby şi copii, diferite mărimi, 1.300 lei/pereche - 76.000 perechi ■ Cai, rasa Huţul, născuţi în 1991 (5MÂ5F), 10 exemplare ■ Cacao DE ZAAN, origine Olanda, ambalată în saci de 25 kg., 3.000.000 lei/tonă - 10 tone ■ Ţesătură stofă lînă (90% lînăÂ10% PE), 9.950 lei/ml - 89.000 ml ■ Aluminiu secundar, lingouri de cca 20 kg, 92-97,8%, Al., 850 $/t, în lei, 50 tone/lună ■ Hîrtie offset, grad de alb 80%, 55-60 gr/mp, în bobine cu lăţimea de 70, 84, 96 cm, 1.475 lei/kg - 150 tone/lună ■ Hîrtie offset, grad de alb 80%, 80 gr/mp, coală de 70x100 cm, paletate şi împachetate cîte 500 de coli în hîrtie craft, 83 lei/coală - 100 tone/lună ■ hîrtie offset, grad de alb 80%, 120 gr/mp, coală de 70x100 cm, paletate şi împachetate cîte 500 de coli în hîrtie craft, 120 lei/coală, 100 tone/lună ■ Hîrtie desen, 120 gr/mp, coală de 70x100 cm, paletate şi împachetate cîte 500 de coli în hîrtie craft, 185 lei/coală - 100 tone/lună ■ Carton duplex, 250, gr/mp, grad de alb 80%, coală de 70x100 cm, paletate şi împachetate cîte 500 de coli în hîrtie craft, 215 lei/coală - 100 tone/lună ■ Hîrtie copiator, 80 gr/mp, A4, grad de alb 80%, top de 500 de coli împachetat în hîrtie craft, 7.300 lei/top - 1.000 top-uri.

Mărfurile în preofertare se programează pentru o zi de tranzacţionare numai după apariţia unei solicitări, prin intermediul Agenţiilor Bursiere.

Rothmans va investi 85 milioane dolari într-o fabrică din St. Petersburg

Rusia a redus accizele la ţigările produse de societăţile mixte, sub licenţă occidentală, la 20% de la 50%. Noile accize, care au intrat în vigoare imediat, sînt valabile şi pentru ţigările autohtone de calitate superioară. Producătorii occidentali de ţigarete au investit puternic în fabricile învechite din Rusia, ţară care acoperă cea mai maare parte din piaţa fostei Uniuni Sovietice, în care se vînd 430 miliarde de ţigări anual. În plus, Rusia nu are legi care să interzică fumatul sau reclamele la tutun. Compania britanică Rothmans va investi 85 milioane dolari într-o fabrică din St. Petersburg. Firma americană RJ Reynolds a investit deja 27 milioane dolari într-o altă fabrică din acelaşi oraş şi a achiziţionat 20% dintr-o întreprindere situată în regiunea Lipeţk. Grupul britanic B.A.T. Industries a convenit, luna trecută, să cumpere cota de control din acţiunile fabricii Saratov, iar compania americană Philip Morris a anunţat că va plăti 65 milioane dolari pentru 90% din acţiunile fabricii de la Krasnodar.

Convorbiri asupra producţiei mondiale de cacao

Producătorii şi consumatorii de cacao se vor întîlni săptămîna vitoare la Londra, pe parcursul a cinci zile, pentru a începe elaborarea unei strategii manageriale de prevenire a fluctuaţiilor preţurilor pe piaţa mondială de cacao. Unii analişti apreciază că recenta majorare a preţurilor la cacao la 1.085 de lire sterline tona (1.638 dolari) poate încetini progresul convorbirilor deoarece producători se bucură de profituri neaşteptate de pe urma exporturilor. Alte opinii sugerează că discuţiile delegaţilor ar trebui să se concentreze asupra găsirii unor soluţii de echilibrare a cererii şi ofertei. În cursul săptămînii trecute s-a estimat că cererea mondială de cacao va depăşi oferta în anul 1993/1994 cu 158.000 tone, depăşind astfel deficitul de 26.000 de tone înregistrat cu un an înainte.

LEGENDĂ

1 livră = 0,453 kg

1 baril = 165 l

1 buşel = 35,239 l

1 uncie = 31,103 g

Contracte la produse alimentare		
	Max./Min.	Cotaţie anterioară
LONDRA		
Cacao (GBP/tonă)	1049/1030	1047
Cafea (US cents/livră)	23/18.4	23.85
NEW YORK		
Zahăr (US cents/livră)	12.1/11.9	12.04
CHICAGO		
Porumb (US cents/buşel)	280/0 / 274/4	278/6
Grîu (US cents/buşel)	325/4 / 323/2	327/4
Soia (US cents/buşel)	700/0 / 692/0	701/0

Piaţa metalelor preţioase	
	Max./Min.
Aur (USD/uncie)	388/385.2
Paladiu (USD/uncie)	138/138
Platină (USD/uncie)	403.75/399
Argint (USD/uncie)	5.57/5.36

Bursa londoneză de metale		
	Ultima valoare (USD/tonă)	Cotaţia anterioară (USD/tonă)
Aluminiu	1336	1334
Cupru	2253	2238.5
Plumb	502.5	498.5
Nichel	6253	6162
Cositor	5530	5515
Zinc	955.5	950

Piaţa petrolului		
	Max./Min.	Cotaţia anterioară
Ţiţei brut (US cents/baril)	1651/1637	1654
Motorină (US cents/tonă)	15325/15225	15100

Un magazin cu o suprafaţă de 1300 m².

Cea mai bogată gamă de mobilier din oraş: biblioteci, bucătării, dormitoare, canapele, birouri, paturi, fotolii, draperii etc.

Confecţii costume bărbaţi

Porţelanuri Sticlărie

Jucării

Electronice

Plastice import

Parfumerie Dulciuri

1 iunie CADOURI import China

Talbo-"G"

Supermarket în cartierul Păcurari (vizavi de Moara "1 Mai")

Talbo-"G" S.R.L., şos. Păcurari 589, tel. 032/162279

Program; 8-20.00, sîmbătă 8-14.00

Un magazin de cheltuit cu folos salariul dumneavoastră.

Americanii "fac legea" pe piața de filme din România

■ filmele românești nu pot beneficia de o promovare eficientă atît timp cît un minut de reclamă la TVR costă 3000 dolari

După 1990, producția românească de filme a scăzut la jumătate față de media deceniului trecut (15 filme au fost produse în 1993 față de o medie de 25-30/an în intervalul 1981-1989), fapt ce indică un puternic recul în industria cinematografică românească. Fenomenul este explicabil și perfect valabil și pentru celelalte țări din Europa Centrală și de Est: după căderea regimurilor totalitare, producția națională de filme nu a mai fost susținută financiar de noile guverne decît într-o mică măsură. Mai îngrijorătoare s-a dovedit a fi însă scăderea drastică a numărului de spectatori la filmele românești, în ciuda cîtorva succese românești pe ecrane, ce-i drept cu totul remarcabile: "Patul conjugal" cu o audiență de 600.000 spectatori și "Balanța" cu 580.000 spectatori.

Datele furnizate de Societatea de distribuție "Guild Film Romania" dovedesc cu prisosință scăderea numărului de spectatori: frecvența la cinematograf a scăzut de la 3 vizionări/an (66 milioane spectatori la 22 milioane locuitori) în 1991 la 1,5 vizionări în 1993 - una dintre cele mai scăzute audiențe înregistrate în întreaga lume. Și acest aspect merită subliniat: frecvența la cinematograf a scăzut în condițiile în care în România biletul la cinema costă 40-50 de cenți față de alte state din fostul lagăr comunist (Cehia, Ungaria, Slovacia) în care tarifele sînt net superioare - cel puțin 1 dolar.

Cele două probleme menționate: scăderea severă a producției naționale de filme și reducerea surprinzătoare a numărului de spectatori la filme, în special cele românești, se petrec pe fondul unui adevărat exod al filmului american pe piața de filme din România și chiar din toată Europa. Performanțele producțiilor hollywoodiene în dauna filmului european sînt spectaculoase și merită consemnate: filmele americane noi dețin în prezent, în România, 82% din încasări, 80% din spectatori și 66% din numărul total de premiere. Nu numai că distribuția este rapidă și extrem de eficientă - "Jurrasik Park" a rulat pe ecranele românești aproape simultan cu prezentarea lui în SUA - dar ritmul în care sînt turnate filmele americane denotă o spectaculoasă vitalitate a industriei cinematografice: în fiecare săptămînă în SUA sînt produse cel puțin 50-690 de filme. De altfel, cinematografia americană este al doilea sector exportator al SUA, după industria aeronautică.

În ciuda acestor aspecte, industria de filme în fostele state comuniste din centrul și estul Europei nu s-a prăbușit. Dacă pînă în 1989, filmele erau susținute financiar din fondurile statului, după 1990 producătorii de filme s-au văzut în situația de a se descurca singuri. În România, activitatea producătorilor particulari este încă slab reprezentată; în București funcționează 16 studiouri particulare iar producția lor de filme nu este de neglijat - 16 filme în ultimii patru ani din cele 58 produse în total. După o prealabilă testare a pieței, producătorii de film și-au îndreptat atenția spre asocierea cu producători externi cu experiență și cu care să împartă riscurile unei finanțări foarte mari. Potrivit datelor oficiale (Centrul Național al Cinematografiei CNC) prețul mediu al unui film produs în România se situează în jurul a 400-600 milioane lei, ba chiar au fost remarcate propuneri de 1,5 miliarde lei. Este evident aceste filme nu pot fi finanțate din fondurile distribuite de Guvern dacă ne gîndim că 1,5 miliarde lei depășește cu mult suma alocată în 1993 pentru toate filmele românești (1 miliard de lei).

Asocierea cu producători străini a început deja și rezultatele s-au dovedit mulțumitoare pentru ambele părți. Cel mai recent film realizat astfel este "O vară de neuitat" în regia lui Lucian Pintilie, prezent și la festivalul filmului de la Cannes, film bine receptat de critica de specialitate. Marin Karmitz, președintele companiei France MK 2 Production, co-producător al multor filme în Europa Centrală și de Est, a recunoscut că echipa de filmare condusă de Lucian Pintilie a fost absolut remarcabilă, subliniind că deseori cei din Europa Centrală și de Est sînt mai buni profesioniști decît producătorii de filme din vestul Europei. Nu poate fi neglijat însă nici alt aspect: invazia producțiilor americane i-a determinat pe producătorii locali să-și reorienteze opțiunile în realizarea filmelor. Neîndoielnic ei vor încerca să ofere publicului consumator filme cu audiență mare și cu șanse la export.

Pentru pasionații de cinema este limpede că numai o afluență de filme românești de calitate nu este suficientă în condițiile în care rețeaua națională de săli de cinema se află într-o stare jalnică. Rețeaua ROMANIAFILM deține 400 de săli de cinema (peste 50 în locație de gestiune), deci numai cinematografe închiriate de la stat. În aceste săli trebuie refăcut absolut totul, altfel distribuitorii nu vor putea justifica prețul biletelor. Rețeaua națională de săli de cinematograf nu beneficiază nici măcar de tehnici ca Dolby stereo (sistem de atenuare a zgomotului de fond) sau sistemul CinemaScope, inventat special pentru a atrage publicul în sălile de cinema. Este semnificativ să semnalăm faptul că aceste tehnici au fost introduse în alte țări încă din anii 50.

Filmele românești nu beneficiază nici de reclamă, promovarea lor înainte de premieră este ca și inexistentă. Publicitatea televizată - cu cel mai puternic impact asupra potențialilor consumatori - este extrem de greu de realizat din cauza tarifelor impuse de postul național de televiziune care, cel puțin deocamdată, deține monopolul în materie. Precizăm că TVR percepe pentru un minut de reclamă televizată la ore de maximă audiență un tarif care depășește 3000 dolari. În acest sens este semnificativ să consemnăm că în timp ce filmele românești sînt lansate mai mult prin intermediul afișelor, producătorii unor filme ca "Lista lui Schindler" își lansează producțiile prin intermediul unor veritabile campanii publicitare de anvergură. Decalajul între vînzări nu poate fi decît zdrobitor: filmul american domină cu siguranță piața de filme din România. **(Dana SCRIPCĂ)**

Claudiu Bleonț și Kristin Scott-Thomas în filmul lui Lucian Pintilie "O vară de neuitat"

distanța focală

FERTILIZAREA ARTIFICIALĂ

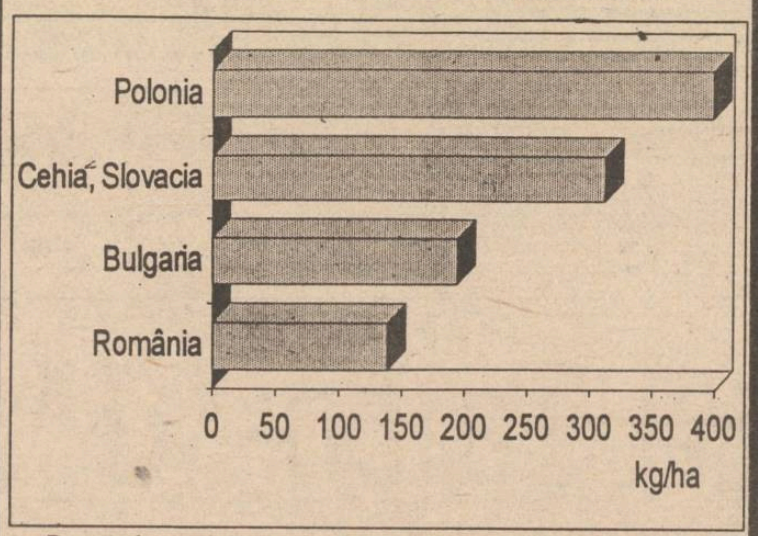

Rapoartele anuale întocmite de FAO (Organizația Internațională pentru Agricultură și Alimentație) relevă că agricultura României este slab dotată comparativ cu țările fostului lagăr comunist în ceea ce privește fertilizarea artificială. Datele se referă la anul 1990, deoarece în ultimii patru ani nu au mai fost aplicate noi tehnologii. Slaba dotare este consecința neglijării acestui sector în favoarea industrializării masive realizate pînă în anul 1989. **(Dana Scripcă - NEP)**

Coca-Cola și Pepsi Co. își dispută cea mai mare piață din Europa de Est

Odată cu deschiderea noii unități de producție Coca-Cola de la Moscova, pe 25 aprilie a.c., piața moscovită a fost inundată de celebrele băuturi răcoritoare Coca-Cola, Fanta și Sprite. Prețul relativ scăzut al unei sticle de Coca-Cola de 1/4 l, 600 de ruble, echivalentul a 30 de cenți, împreună cu reclama specifică firmei care însoțește pătrunderea pe piață a acestor băuturi face ca produsele firmei Coca-Cola să se vîndă foarte bine.

Deși Pepsi Co. a fost pionierul american pe piața sovietică a băuturilor răcoritoare, începîndu-și activitatea din 1974, în urma acordului Nixon-Hrușciov din 1959, odată cu deschiderea noilor unități de producție Coca-Cola își vede amenințată poziția de lider pe această piață. Fără a pune un mare accent pe reclamă în perioada anterioară, Pepsi Co. se vede nevoită să-și schimbe strategiile de piață. Un purtător de cuvînt al concernului Pepsi preciza că foarte mulți ruși nu și-au dat seama încă de faptul că "Pepsi" este o băutură americană, obișnuindu-se să o considere ca pe una autohtonă.

Un sondaj de opinie efectuat anul trecut a relevat faptul că mulți din tinerii "nouveaux riches" ai Rusiei preferă Coca-Cola. Vicepreședintele Companiei Coca-Cola, E. Neville Isdell, a precizat că pînă în 1995 investițiile companiei în fostele țări sovietice se vor cifra la 100 milioane dolari și că este doar o chestiune de timp pînă ce Coca-Cola va deveni lider pe piața băuturilor răcoritoare din această parte a lumii.

Ca replică la această provocare, "top managerii" din conducerea concernului Pepsi au afirmat: "Nici o șansă".

Pepsi va deschide noi unități de producție în diverse zone din Rusia a căror capacitate de producție va fi de trei ori mai mare decît a fabricilor Coca-Cola.

Se va mări, de asemenea, și producția de băuturi "Mirinda" pentru a concura produsul "Fanta" și va fi lansată campania publicitară "Pepsi generation", destinată să cîștige cîți mai mulți adepți, mai ales din rîndul tinerilor.

Directorul de marketing din Moscova al firmei Pepsi Co. afirma: "Piața este atît de mare încît noi putem vinde cît de mult vrem". În cele din urmă, ambele companii dispun de suficient "spațiu" pe piață pentru a manevra în această luptă pentru supremație. Cu cît vor cîștiga mai mult teren, cu atît își vor consolida poziția de învingător pe o perioadă mai lungă de timp. **(Mircea NISTOR după "International Business Week")**

FLASH

■ **Opel cere arestarea directorului de producție al firmei Volkswagen.** Filiala germană a grupului General Motors (GM), Adam Opel AG, a cerut duminică arestarea directorului de producție a companiei Volkswagen, Jose Ignacio Lopez de Arriortua, adîncînd astfel disputa dintre cele două mari companii de automobile. Conform declarațiilor purtătorului de cuvînt al firmei Opel, aceasta a prezentat dovezi convingătoare pentru susținerea acuzației că Lopez, fost director executiv al GM, ar fi vîndut secrete industriale firmei VW. Conducerea VW, care a respins în repetate rînduri aceste acuzații, a declarat că firma Opel și compania-mamă GM intenționează să influențeze opinia publică prin aceste acțiuni.

■ **Coreea de Sud și de Nord au semnat un acord barter.** Un grup sud-coreean reprezentînd pe producătorii de mase plastice ai țării, a anunțat recent că a semnat un acord barter cu autoritățile nord-coreene pentru a furniza mase plastice contra băuturi alcoolice și apă minerală. Acest schimb comercial reprezintă un eveniment rar pentru cele două state, al căror comerț a fost mult diminuat în perioada blocadei din timpul războiului rece. Volumul schimburilor comerciale dintre cele două Corei a totalizat în 1993 numai 200,6 milioane de dolari, comparativ cu 213,5 milioane în anul precedent. În privința volumului tranzacției, președintele companiei Korean Sammul Co, Cha Kyong-ju, a declarat că se va cifra la 60 milioane de dolari.

■ **Sutherland cere urgentarea ratificării Organizației Mondiale a Comerțului.** Directorul general al acordului GATT, Peter Sutherland, a chemat luni toate țările semnatare ale acordului comercial Runda Uruguay să ratifice Organizația Mondială a Comerțului pînă la data de 1 ianuarie 1995. Sutherland a adăugat că orice întîrziere a ratificării ar putea avea consecințe costisitoare asupra economiei mondiale și asupra stabilității și credibilității structurii comerciale multilaterale.

■ **Rusia va reduce restricțiile impuse băncilor străine.** Rusia va reduce restricțiile impuse băncilor străine pînă la 8 iunie, iar Băncii centrale și guvernului li s-a cerut să elaboreze un decret prezidențial pentru a consacra aceste schimbări. Restricțiile, care includ înghețarea deschiderii de noi filiale ale băncilor străine pînă în 1996, au fost introduse de Boris Elțîn printr-un decret prezidențial, la 17 noiembrie 1993. Douăsprezece bănci străine au primit licențe de funcționare înainte de introducerea restricțiilor. Dintre acestea fac parte Crédit Suisse, Chase Manhattan, Citicorp, băncile olandeze ABN AMRO și ING, și cea turcească Yapi Kredi Bank.

Coordonatori MONITORUL FINANCIAR
Mircea NISTOR
Eugen LEONTE

BIBLIOTECA CENTRALĂ UNIVERSITARĂ M. EMINESCU IAȘI

ÎN ATENȚIA DUMNEAVOASTRĂ

În pagina 3, MONITORUL vă prezintă pe larg

LEGEA IMPOZITULUI PE VENITUL AGRICOL

UTIL

La cererea a numeroşi cititori, republicăm astăzi

MERSUL TRENURILOR

valabil de pe 29 mai 1994, staţia Iaşi

Consultaţi pagina 8

IMPORTANT

Acest număr al MONITORULUI conţine suplimentul gratuit

monitorul Sport

LUNI
6 iunie 1994
An IV,
Nr. 130 (886)
8 PAGINI - 200 LEI

cotidian de informaţii

Monitorul

Înainte de a anunța Poliția, Salvarea sau Pompierii, sunați la MONITORUL!

Telefoane:
17.25.57
(pînă la ora 22.00)
14.56.10
(toată noaptea)

Director onorific: AUREL LEON **Redactor şef: DAN RADU**

Cum vede Banca Mondială evoluția economiei românești

350.000 de români s-au întors să lucreze în agricultură

■ anul 1993 a fost primul an după revoluție în care țara noastră a înregistrat o creștere economică

Raportul Băncii Mondiale asupra evoluției economiei românești, din care au fost extrase datele prezentate mai jos, va fi prezentat la reuniunea Grupului Consultativ al țărilor și organismelor internaționale care acordă asistență României, ce se va desfășura la sediul Băncii Mondiale din Paris între 6-7 iunie.

În concluziile cuprinse în Raportul întocmit de experții Băncii Mondiale pentru Reuniunea de la Paris a Grupului Consultativ pentru România se arată că, în 1993, țara noastră a înregistrat o creștere economică de 1%. Acesta a fost primul an de creștere după 1989. Deficitul balanței de plăți s-a redus de la 8,3% din Produsul Intern Brut (în 1992) la 4,6% (în 1993). Ponderea industriei în formarea PIB a scăzut la 40% (față de 54% în 1989). Experții Băncii Mondiale comentează că această pondere este încă mare în comparație cu alte țări ale lumii. Volumul investițiilor a scăzut continuu în ultimii patru ani, ceea ce a făcut ca ponderea sectorului construcțiilor în formarea PIB să scadă de la 6% la 4%, se arată în Raport. Agricultura, care deținea 14% din PIB la nivelul anului 1989, a atras pînă la sfîrșitul anului 1993, 350.000 de persoane din totalul forței de muncă ocupate, ajungînd să dețină 24% din PIB. Sectorul serviciilor a crescut de la 26% din PIB, la 32%. Producția sectorului industrial a scăzut cu 50% față de 1989, iar în ceea ce privește forța de muncă, 25% (cca 1.000.000 de persoane) din lucrători au părăsit acest sector pînă la sfîrșitul anului 1993. Cea mai drastică scădere a fost înregistrată de industria grea - inclusiv metalurgia, construcțiile de mașini și industria chimică. Un declin relativ mai redus au suferit industria extractivă și industria ușoară. *(continuare în pagina 4)*

O violentă furtună s-a abătut asupra Iașului

Douăzeci de minute de groază

Sîmbătă după-amiază, Iașul a trecut prin cîteva minute de groază: la ora 16,40, valuri de apă au început să cadă peste oraș, în timp ce vîntul smulgea copacii din rădăcină, trîntindu-i peste liniile de tramvai ori peste cablurile de înaltă tensiune. În cîteva clipe, zeci de geamuri s-au transformat în cioburi, semnalîndu-se și cîteva răniri.

O studentă, aflată pe holurile Universității "Al. I. Cuza", se pregătea să intre în examen, cînd bucăți de sticlă spartă de vijelie au căzut peste ea, fiind necesară spitalizarea ei urgentă. Furtuna a paralizat practic orice activitate în cîteva zone ale orașului: furnizarea curentului electric a fost întreruptă din cauza cablurilor rupte de copacii prăbușiți, liniile telefonice - de asemenea; alimentarea cu energie electrică a tramvaielor și troleibuzelor a fost brusc oprită - sute de ieșeni rămînînd astfel prizonieri în mijlocul potopului, sistemul de canalizare a fost - o perioadă scurtă de timp - înfundat din cauza crengilor trîte de șuvoaiele de apă; în rețeaua de distribuție a gazului metan au fost semnalate cîteva fisuri, din fericire remediate înainte de producerea unei catastrofe.

Căderea masivă de apă a durat pînă la ora 17,00.

În Complexul studențesc Titu Maiorescu și la Universitatea "Al. I. Cuza", pagubele datorate geamurilor sparte sînt substanțiale.

De la stația meteorologică Iași, tehnicianul principal, Sanda Mihăilă, ne-a declarat că vîntul a suflat cu viteza de 28 metri pe secundă (ceea ce înseamnă aproximativ 101 kilometri pe oră), iar volumul precipitațiilor a atins cota de 21,5 litri/metru pătrat.

Tehnicianul principal Sanda Mihăilă ne-a mai precizat că nu este exclus ca în unele zone (Copou, Centru) vîntul să fi atins viteze mult mai mari.

Parcul Copou și Parcul Expoziției din Iași au fost grav afectate de furtuna de sîmbătă după-amiază. În parcul Copou, trei tei mari au fost smulși din rădăcini. Unul dintre aceștia, situat în apropierea turnului de parașutism, avea grosimea trunchiului de cca. 1 metru.

Alți 15 tei au fost rupți sau au pierdut ramuri mari. Din Teiul lui Eminescu s-au rupt numai crengi mici. Într-o mai mică măsură a fost afectat și Parcul Expoziției.

Pe strada Clocșca, unei case i-a fost smuls acoperișul și aruncat în stradă, iar un copac rupt de furtună a strivit o mașină lîngă agenția TAROM. Un alt acoperiș smuls de forța vîntului a mai fost semnalat pe strada Palade.

De la RENEL, inginerul Cătălin Drăgoi ne-a informat că multe cabluri au fost rupte din cauza furtunii, însă întreruperile de curent electric au fost remediate în scurt timp. "Nu au fost încă estimate pierderile datorate cablurilor rupte", a declarat Cătălin Drăgoi. De la Telefoane am fost informați că pe raza județului Iași au fost avariate mai ales rețelele de cabluri aeriene din mediul rural. În orașul Iași se lucrează la remedierea defecțiunilor telefonice foarte frecvente în cartierele Alexandru cel Bun, Dacia, Nicolina, C.U.G. și Podu Roș.

În unele zone ale județului au fost semnalate și căderi de grindină de mărimea bobului de porumb, însă meteorologii consideră că aceasta nu va afecta în mod deosebit culturile agricole.

(Dan FODOR, Teo POPESCU)

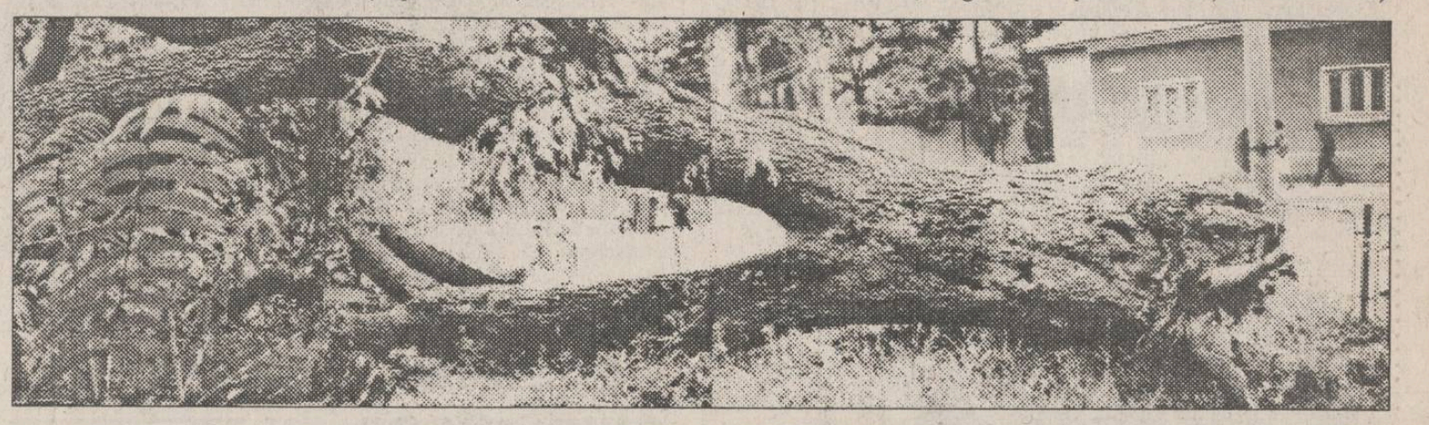

Starea grevei din învățămînt

Mîine, profesorii vor organiza un marș al tăcerii

În urma ședinței extraordinare a Consiliului Național al Federației Sindicatelor Libere din Învățămînt, desfășurată sîmbătă, 4 iunie a.c., liderii F.S.L.I. au hotărît continuarea acțiunii de blocare a anului școlar pînă la soluționarea revendicărilor personalului din învățămînt. Pe lista inițială de revendicări (publicată în cotidianul "Monitorul") au mai fost adăugate încă trei: **încetarea presiunilor împotriva participanților la acțiunea de blocare a anului școlar; dezbaterea în avans a capitolului din Legea învățămîntului care se referă la finanțarea învățămîntului (sindicaliștii solicită pentru învățămînt distribuirea, prin lege, a 8% din Produsul Intern Brut); asigurarea, pentru sectorul bugetar, a biletelor de odihnă cu preț redus, într-un număr corespunzător și suportarea a cel puțin 50% din valoarea lor de către Ministerul Muncii și Protecției Sociale.** Liderii C.N.S.L.R. - Frăția l-au criticat pe Cătălin Croitoru, președintele Federației Sindicatelor din Învățămîntul Preuniversitar (F.S.I.P.R. - celălalt sindicat din învățămînt), pentru convenția pe care acesta a încheiat-o cu Ministerul Învățămîntului, numită "o nouă diversiune a Puterii".

Conform datelor furnizate de către conducerea F.S.L.I., la ora actuală, în întreaga țară participă la acțiunea de blocare a anului școlar 108.478 de cadre didactice.

Liderii Uniunii Sindicatelor Libere din Învățămîntul Preuniversitar Iași (sindicat afiliat la F.S.L.I.) au anunțat că, marți, profesorii din Iași vor participa la un marș al tăcerii care se va desfășura din fața clădirii Inspectoratului Școlar Județean Iași pînă în fața Prefecturii. **(Dan FODOR)**

Ministrul Sănătății s-a întîlnit cu Biroul Senat al UMF

Motivele pentru care a fost desființată stagiatura medicilor

Ministrul Sănătății, Iulian Mincu, s-a întîlnit vineri seara, timp de peste două ore și jumătate, cu membrii Biroului Senat al Universității de Medicină și Farmacie din Iași. Una din problemele abordate a fost cea legată de desființarea stagiaturii, hotărîre care a stîrnit numeroase proteste atît în rîndul studenților cît și al cadrelor didactice. Ministrul Mincu a explicat că anul de stagiatură era o pierdere inutilă de timp și de bani: "Stagiarul stătea 9 luni în clinici universitare, cu o leafă de mizerie, și nimeni nu se ocupa de el, nu era nevoie de acest an, care nu există nicăieri în lume". De acum înainte, absolvenții medicinești vor putea să dea imediat examenul de rezidențiat, fără a pierde un an, inutil, iar cei care nu vor lua rezidențiatul, vor susține un examen în urma căruia vor fi repartizați în circumscripții din țară. Însă, înainte de a se duce în circumscripții, se vor perfecționa în spitalele județene de care aparțin, primind și un salariu de două ori mai mare față de salariul actual al unui stagiar. Conducerea U.M.F. a fost de acord cu acest punct de vedere, la fel și reprezentantul studenților, Filip Panait, deși anterior protestaseră vehement împotriva deciziei de desființare a stagiului. Cît despre examenul de rezidențiat din acest an, care este programat doar la o lună după susținerea examenului de licență la U.M.F. Iași, și care s-a cerut să fie amînat, ministrul Mincu a ezitat să dea un răspuns, precizînd că trebuie să se consulte cu ceilalți colegi din minister. De asemenea, la cererea membrilor Biroului Senat al U.M.F. Iași, Iulian Mincu a promis mai multă transparență în repartizarea bugetului și că deciziile privind reforma sanitară în Iași nu vor fi luate fără acordul conducerii U.M.F., avînd în vedere să sistemul sanitar din Iași este profund implicat în învățămîntul medical. **(Cristina LECA)**

Relatarea unui alt episod al vizitei ministrului Sănătății la Iași, în pagina 2.

Clinton recomandă prelungirea clauzei

Înainte de a pleca spre Italia, președintele Statelor Unite ale Americii, Bill Clinton, a semnat și trimis Congresului american scrisoarea de recomandare pentru continuarea acordării și în anul 1995 a clauzei națiunii celei mai favorizate pentru România, se arată într-un comunicat al purtătorului de cuvînt al Guvernului român. Așa cum prevăd procedurile americane, dacă în termen de trei luni Congresul nu va trimite un răspuns negativ, țara noastră va beneficia și în continuare de statutul de țară favorizată în relațiile cu Statele Unite ale Americii.

PRONOSPORT

rezultatele concursului de ieri, 5 iunie 1994

1. Ancona - Acireale	1-1 x
2. Bari - Padova (p)	0-0 x
3. Bari - Padova (f)	0-0 x
4. Cosenza - Pescara	0-2 2
5. Fiorentina - Cesena (p)	1-3 2
6. Fiorentina - Cesena (f)	2-3 2
7. Modena - Brescia	2-1 1
8. Palermo - Monza	1-0 1
9. Pisa Fidelis Andria	0-0 x
10. Ravenna - Verona	3-2 1
11. Venezia - Lucchese	5-3 1
12. Vicenza - Ascoli (p)	0-0 x
13. Vicenza - Ascoli (f)	0-0 x

LOTO - "6/49"

34, 7, 49, 14, 47, 44

TRAGEREA "NOROC"

2515758

ROBINGO

1, 3, 6, 7, 8, 9, 10, 11, 12, 16, 17, 18, 19, 20, 21, 22, 23, 24, 25, 28, 29, 32, 35, 36, 37, 39, 40, 41, 43.

Telefoane: 01/6330131; 6330160; 6331110

Ministrul Sănătății se va ocupa personal de reforma sanitară la Iași

■ *Iulian Mincu a afirmat că lipsa medicamentelor din spitale se datorează farmaciilor particulare, care refuză să le mai elibereze pe datorie*

Iulian Mincu și senatorul PDSR Ioan Solcanu, însoțiți de oficialități locale, într-o promenadă prin centrul Iașului

Conferința de presă organizată cu ocazia vizitei la Iași a ministrului Sănătății, Iulian Mincu, nu a reușit nici pe departe să lămurească gravele probleme cu care se confruntă asistența medicală în țara noastră. Ministrul Mincu nu a comentat deloc condițiile grele în care se desfășoară actul medical și permanenta înrăutățire a stării de sănătate a populației. În opinia ministrului, lipsa medicamentelor din spitale se datorează farmaciilor particulare, care refuză să le mai elibereze pe datorie. Referitor la derularea reformei sanitare în județul Iași, ministrul Sănătății și-a luat angajamentul să se ocupe personal de acest proiect. În acest sens, Iulian Mincu a arătat că întotdeauna reforma sanitară presupune reducerea numărului de paturi din clinicile mai puțin solicitate de bolnavi.

De aceea, faptul că medicii de la Spitalul "Parhon" nu sînt de acord cu desființarea Clinicii de obstetrică-ginecologie este considerat un abuz. Abordînd subiectul său preferat, alimentația populației, ministrul Mincu a împărtășit asistenței una din concluziile îndelungatelor sale studii: "românii mănîncă foarte prost". În opinia ministrului Sănătății, aceasta ar fi una din explicațiile stării dezastruoase a sănătății populației României. La mîncărurile puțin bogate în vitamine se adaugă consumul de alcool în exces.

În final, întrebat fiind despre apropiata remaniere guvernamentală, ministrul Sănătății, Iulian Mincu, a liniștit asistența declarînd că, în ce îl privește, nu există nici o intenție de a fi înlocuit. **(Mihaela CĂNĂNĂU)**

În cazurile de tulburare de posesie

Ieșenii sînt sfătuiți să strămute procesele la Brașov sau București

■ *îndemnul aparține filialei Iași a PROPACT, care consideră că Justiția și Poliția din Iași nu-și fac corect datoria*

În conferința de presă desfășurată ieri la sediul din str. Uzinei nr. 39, conducerea PROPACT Iași (Asociația Proprietarilor și Acționarilor din Agricultură) a readus în atenția opiniei publice nedreptățile pe care justiția și administrația județeană și cea locală le fac asupra proprietarilor firești ai pămînturilor și imobilelor. Membrii PROPACT participanți la conferință au exemplificat cu propriile cazuri pe care le-au susținut cu documente.

De asemenea, ei au luat în discuție neputința reală sau voită a Poliției de a soluționa cazurile de tulburare de posesie. În acest sens a fost prezentat printre altele, cazul cetățenilor Vitel, Atudorei, Munteanu, din Mironeasa, a căror posesie a fost tulburată. La dosarul acestui caz se află și o fotografie în care cei care au tulburat posesia se dezbracă și își arată fundurile polițiștilor veniți să constate infracțiunea. Acest caz, ca multe altele, a rămas nesoluționat.

În acest context, cei care au luat cuvîntul au făcut comparație între Justiția și administrația ieșeană și cele de la Brașov și București, care s-au dovedit a fi prompte în cazuri similare de revendicare a unor proprietăți. Unii membri ai PROPACT și-au strămutat propriile cazuri la Judecătoria Brașov, îndemnînd cetățenii implicați în procese asemănătoare să procedeze la fel. **(Teo POPESCU)**

Emil Ichim a accidentat cu tractorul un tren

■ *este posibil să i se impute reparațiile necesare tractorului și unui vagon poștal*

În seara de vineri, 3 iunie, în localitatea Războieni, Tîrgu Frumos, a avut loc un accident de circulație mai puțin obișnuit. Șeful adjunct al Poliției TF Iași, maior Constantin Rusu, ne-a declarat că, în jurul orei 20,50, trenul de persoane 5239 Iași-Adjud a fost lovit de tractorul condus de Emil Ichim, de 46 ani, salariat la S.C. COMTOM Tomești - Ferma Războieni.

Tractoristul, aflat sub influența băuturilor alcoolice, a încercat să traverseze calea ferată prin pasajul din localitatea Războieni, fără a respecta indicatoarele.

Cum, trenul pătrunsese deja în pasaj, tractorul a intrat din plin în vagonul poștal, aflat imediat lîngă locomotivă, avariindu-i sistemul de semnalizare, de control al frînei și distrugînd o parte din caroserie.

În urma coliziunii puternice, tractorul s-a desfăcut în două bucăți. Ca prin minune, șoferul a scăpat cu viață. Poliția orașului Tîrgu Frumos continuă cercetările pentru a stabili cu exactitate împrejurările accidentului și vinovatul ce va fi nevoit să achite costul tractorului și reparația vagonului de poștă. **(Anca SĂLCEANU)**

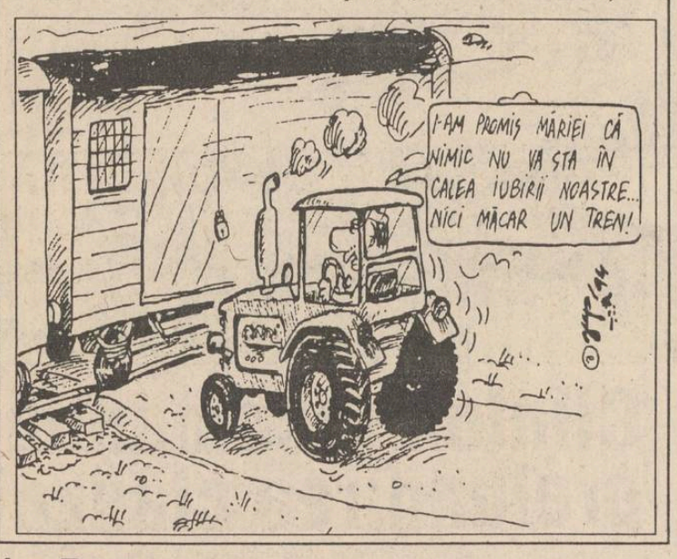

La Romgaz

Mașini vîndute la prețuri derizorii

Recent, Curtea de Conturi a finalizat un control făcut la Regionala de distribuție gaze naturale Moldova Nord din Iași, din cadrul RA Romgaz.

Principala abatere constatată a fost vînzarea unor mijloace fixe la valoarea de inventar, în cadrul unei licitații desfășurate în zilele de 15 și 16 decembrie 1992. Prețurile obținute atunci pentru o serie de mijloace fixe ale unității au fost derizorii. De exemplu, un tractor U 650 a fost vîndut cu 102.000 lei, o autodubă TV, cu 65.000 lei, iar un multicar cu 57.500 lei. În urma controlului a rezultat că diferențele de valoare pentru mașinile și utilajele vîndute se ridică la 3,8 milioane lei, la care se adaugă majorări de întîrziere, echivalente cu dobînda practicată de Banca Națională a României. În total, suma se ridică la aproximativ 7 milioane lei și va fi imputată membrilor comisiei de licitație, formată din Vasile Medeșan și Vladimir Bordeianu (angajați ai sucursalei Tîrgu Mureș a Romgaz), Victor Ștefura și Emil Vrabie (de la Regionala Iași).

Totuși, în dosarul întocmit în urma acțiunii de control se arată că vina aparține, în realitate, sucursalei de distribuție a gazului metan Tîrgu Mureș, care trebuia să comunice la Iași prețurile reactualizate ale mijloacelor fixe pentru licitația amintită.

În continuare, dosarul în cauză va fi analizat de Colegiul Jurisdicțional de pe lîngă Curtea de Conturi, cu rol de tribunal economic, care urmează să stabilească responsabilitățile în acest caz. **(Costel STROESCU)**

REGIA AUTONOMĂ LOCUINȚA IAȘI

STR. SMÎRDAN NR. 5

anunță contractanții apartamentelor din blocul 590 A PĂCURARI, că sînt invitați pentru preluarea apartamentelor și spațiilor comune, joi, 9 iunie 1994, orele 10,00.

La Iași va fi instalat cel mai rapid sistem de comunicație din lume

■ *este vorba de un sistem de comunicație prin calculator promovat de un grup de oameni de afaceri din SUA*

Orașul Iași are șansa de a fi primul oraș din România care va beneficia de serviciile complete ale rețelei internaționale de comunicații INTERNET. În fața ieșenilor stă astfel opțiunea de a căpăta un renume internațional. Crearea Zonei Economice Libere Iași - Cristești, completată cu posibilitatea de comunicare în țară și străinătate prin rețeaua INTERNET, deschide cu adevărat calea investitorilor de capital din străinătate, atît de timizi în ultima perioadă. Ca urmare a acțiunilor întreprinse de către un grup de oameni de afaceri din Austin, Texas, Statele Unite ale Amerieii, se încearcă concretizarea acestui proiect începînd cu luna octombrie 1994. În acest sens, pentru toată durata lunii iunie se află la Iași reprezentantul acestui grup, dr. Bennett Sewell, expert în administrarea afacerilor, care va identifica variantele optime de execuție a proiectului. Au avut loc deja, în săptămîna precedentă, discuții la care a participat și prefectul județului, Dan Gâlea, cu conducerile Romtelecom Iași, S.C. FORTUS S.A., Institutului de Cercetare și Proiectare în Electronică, Camerei de Comerț și Industrie Iași și Institutului de Informatică Teoretică a Academiei Române. Interesul maxim arătat de participanți la aceste discuții a demonstrat cît de mare este nevoia de a ieși din izolare și de a comunica.

"Internet" este o rețea de comunicații și schimb de informații între oameni din toată lumea. Infrastructura INTERNET este prezentă în 135 țări și este folosită de peste 25 milioane de oameni. Schimbul de informații folosind INTERNET crește cu 25-30% în fiecare lună. Cele mai mari companii de pe glob fac afaceri transmițînd și primind în mod confidențial informații prin INTERNET.

Zone absolut obscure de pe glob au cunoscut un adevărat boom (salt) economic deoarece au instalat Rețeaua "Internet". Cine este conectat la "Internet" poate consulta cea mai mare bibliotecă de informații existentă pe pămînt. Faptul că majoritatea acestor informații este gratuită numai pentru utilizatorii INTERNET mărește valoarea acestui mod de comunicație. Organizațiile, grupurile oamenilor de afaceri, centrele de cercetare în toate domeniile, universitățile și oamenii de știință independenți publică și depun informații în rețea. O scrisoare transmisă în străinătate durează săptămîni pînă ajunge la destinație, faxul este de proastă calitate iar o convorbire telefonică este costisitoare și greoaie. Folosind INTERNET transmisia și recepția oricărei formă de informație se face cu viteza luminii, calitatea este maximă, iar costul este incomparabil mai mic. Dacă instalarea unui post telefonic durează uneori ani de zile, din momentul instalării la Iași a echipamentului de transmisie prin satelit, oricine are un calculator poate fi un utilizator INTERNET într-o săptămînă. **(Ioan OLARU)**

Festival studențesc de dans

Casa de Cultură a Studenților din Iași a găzduit, în zilele 4-5 iunie 1994, Festivalul Național Studențesc de Dans: dans clasic, modern, contemporan, sportiv, latino-american, show-revue și dans comic. În ultimii ani, acest festival a fost organizat la Cluj sau la Tg. Mureș, anul acesta însă s-a bucurat de sprijinul unui grup de sponsori din Iași. Au participat 230 studenți de la Casele de Cultură din Cluj, Tg. Mureș, Sibiu, Brașov, Galați, Ploiești, Pitești, Craiova, Timișoara, Alba-Iulia, București, Petroșani și Iași. **(Tania CRIȘAN)**

Un șofer pirat

Conducătorii auto de la S.C. Taxicom S.A. au semnalat apariția unui taxi particular, de culoare bleu - Mamaia, cu numărul 1-IȘ-7904, care poartă caseta cu "Monitorul", fără a fi autorizat. Prezența acestui însemn are drept scop inducerea în eroare a eventualilor clienți, știut fiind faptul că firma "Taxicom", singura autorizată să poarte caseta respectivă, percepe cele mai mici tarife. A mai existat o astfel de situație, în urmă cu cîteva luni, cînd un taxi particular a afișat un astfel de însemn, însă șoferii de la "Taxicom" i-au luat caseta respectivă și au depus-o la garajul societății. **(A.S.)**

Situație critică la MOLDOPLAST

■ *din cei 1300 de angajați mai lucrează, în momentul de față, numai 400*

Începînd cu data de 1 iunie, aproape trei sferturi din capacitățile de producție ale societății comerciale MOLDOPLAST S.A. din Iași au fost oprite pentru o perioadă de aproximativ trei săptămîni. Oprirea producției este determinată de lipsa materiilor prime furnizate de combinatele petrochimice din Pitești și Rîmnicu-Vîlcea, care și-au întrerupt activitatea în luna mai a.c., pentru repararea instalațiilor. La firma MOLDOPLAST S.A. vor continua să își desfășoare activitatea sectoarele care fabrică produse de polietilenă, pentru satisfacerea comenzilor la export. Astfel, din totalul de 1.300 de salariați ai unității, în perioada în care producția va fi oprită parțial vor lucra aproximativ 400 de angajați. Tot personalul firmei MOLDOPLAST S.A. va primi în această perioadă 75 la sută din valoarea salariului negociat. Angajații care se vor prezenta la serviciu vor primi, pe lîngă 75% din salar, și sporurile stabilite prin contractul colectiv de muncă.

În legătură cu această situație, Sergiu Ambrono, directorul general al firmei MOLDOPLAST S.A., a afirmat că producția va reveni la parametrii anteriori în condițiile în care conbinatele petrochimice furnizoare de materii prime își vor reîncepe activitatea. **(Alin TOCAN)**

Inventarierea terenurilor

■ *proprietarii sînt rugați să prezinte actele de proprietate*

De curînd, Serviciul pentru Amenajarea Teritoriului (S.A.T.) din cadrul Consiliului Municipal Iași a început activitatea de stabilire a situației tehnice și juridice a terenurilor pe teritoriul municipiului. Întrucît specialiștii S.A.T. întîmpină greutăți din partea proprietarilor de terenuri în ceea ce privește măsurătorile și prezentarea actelor juridice, șeful acestui serviciu public, Gh. Zăinescu, solicită înțelegerea cetățenilor. Prezentarea actelor ce dovedesc situația juridică a terenurilor, în special a celor particulare, este necesară pentru aplicarea Legii fondului funciar și pentru întocmirea Planului urbanistic general al Iașului. **(Ovidiu LUNGU)**

FIRMA NEST

vinde en gros și en detail

♦ mobilier din PVC pentru grădină (import Grecia);
♦ umbrele multicolore;

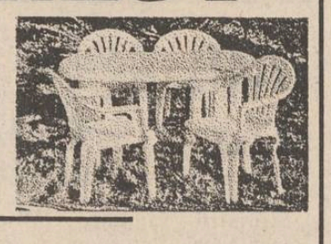

en gros

♦ Busuioacă de Bohotin - Podgoria Huși - preț 840 lei sticla;
♦ planetare GLENTZER.

Prețuri negociabile

♦ șervețele import (100 buc./pachet) 655 lei/pachet

DEPOZIT str. C.A. Rosetti nr. 1 (Podu de Fier), lîngă Agenția Loto-Prono. **Program:** luni-vineri 9^{00}-18^{00}, sîmbătă-duminică 10^{00}-13^{00}.

NORD-EST GROUP S.R.L.

TV EUROPA NOVA

INFONOVA

O incursiune în cotidian

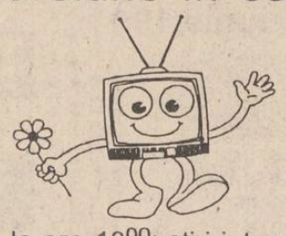

În fiecare zi la ora 19^{00}: știri interne, actualități internaționale și locale ■ prim plan ■ în dialog cu administrația ieșeană ■ viața culturală ■ reportaje ■ buletin bursier ■ prognoză meteo ■ sport

Numai în luna **Iunie** și numai la magazinul

AVATTI

TELEVIZOARE COLOR

PLATA ÎN RATE

și în condiții deosebit de avantajoase.

Informații la magazinul AVATTI, din str. Ștefan cel Mare și Sfînt nr. 11 (tel. 112810) și la sediul firmei din str. Tătărași nr. 62 (tel. 174054).

Un renume cîștigat pe șosele

Sigur vă interesează

Legea impozitului pe venitul agricol (I)

Vor deveni țăranii mai săraci? Se vor produce noi tensiuni în satele românești? Se vor putea plăti impozitele la timp sau ele sînt înrobitoare? Va înflori birocrația și corupția prin stabilirea tipului de impozitare?

Săptămîna trecută, președintele Ion Iliescu a promulgat Legea impozitului pe venitul agricol. Anterior, Curtea Constituțională respinsese legea, motivînd că impozitele nu se pot aplica retroactiv. Rediscutată în Parlament, legea va intra în vigoare la 1 iulie. MONITORUL vă oferă în numerele de astăzi și de mîine varianta definitivă a legii. Legea este însoțită de reacțiile unor parlamentari de Iași. În zilele următoare, vom reveni cu alte considerații despre Legea impozitului pe venitul agricol.

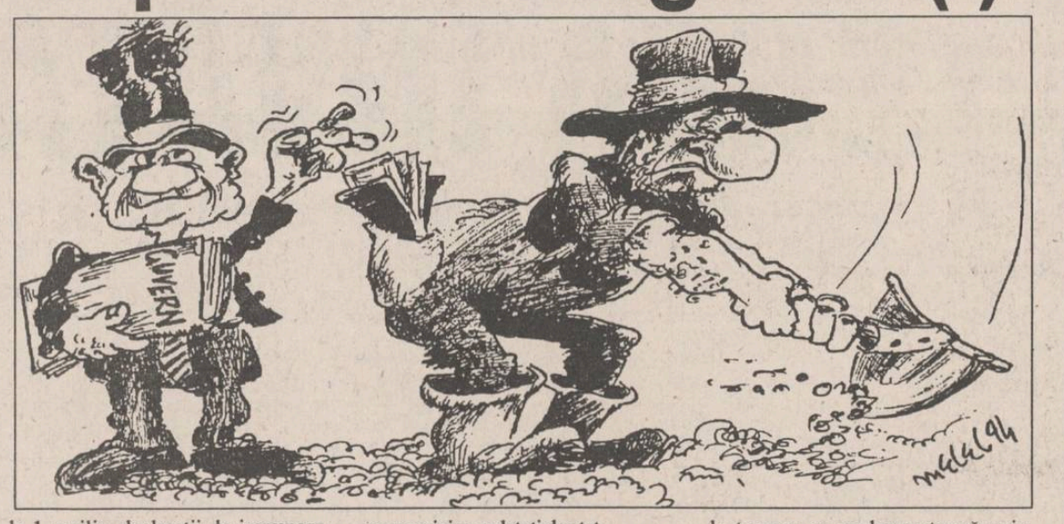

Art. 1. Persoanele fizice, asociațiile agricole constituite potrivit legii, persoanele juridice cu excepția celor supuse impozitului pe profit și a instituțiilor publice precum și unităților de cultură deținătoare de terenuri agricole, denumite în continuare "contribuabili", datorează potrivit legii impozit pe venitul agricol obținut de pe terenurile situate în municipii, orașe și comune.

Sînt contribuabili în sensul prezentei legi: - orice persoană care deține în proprietate teren agricol,

- orice persoană care beneficiază de prevederile Legii fondului funciar și căreia i s-a reconstituit sau i s-a constituit dreptul de proprietate și, deși nu i s-a eliberat titlul de proprietate, are în mod efectiv teren atribuit pe bază de adeverință provizorie sau proces verbal de punere în posesie.

Art. 2. Impozitul pe venitul agricol este anual și se calculează asupra venitului determinat potrivit prezentei legi, indiferent de localitatea unde terenurile sînt situate.

Art. 3. Venitul anual impozabil se determină pe baza normelor de venit stabilite pe ha, diferențele pe zone de fertilitate, zona de favorabilitate și categoria de folosință a terenurilor, atît pentru terenurile cultivate cît și pentru cele necultivate, care face parte integrantă din prezenta lege.

Normele de venit stabilite prin prezenta lege se pot corecta, în funcție de rata inflației, anual, prin Hotărîre Guvernamentală, cu 3 luni înainte de începerea anului fiscal următor.

Art. 4. Impunerea se stabilește de organele fiscale la locul unde contribuabilii sînt înscriși în documentele de evidență funciară ori în localitățile în care asociațiile agricole constituite potrivit legii își desfășoară activitatea sau, după caz, își au sediul principal.

În scopul organizării impunerii, conform prevederilor acestei legi, Consiliile locale, comunale, orășenești, municipale și ale sectoarelor municipiului București vor asigura întocmirea și ținerea la zi a documentelor oficiale.

Art. 5. Încadrarea terenurilor aparținînd municipiilor, orașelor și comunelor pe zone de fertilitate și zone de favorabilitate este cea stabilită potrivit prevederilor legale.

Pentru municipiile, orașele și comunele nou înființate, încadrarea pe zone de fertilitate se face prin hotărîre de Guvern, la propunerea Ministerului Agriculturii și Alimentației, cu aplicare de la 1 ianuarie a anului următor celui în care a avut loc încadrarea.

Art. 6. Contribuabilii care obțin venituri din cultivarea și valorificarea florilor, a legumelor și zarzavaturilor în sere, în solarii amenajate în acest scop și în sistem irigat, a arbuștilor și plantelor decorative, a ciupercilor, precum și din exploatarea pepinierelor viticole și pomicole, depun anual, pînă la 1 aprilie, declarații de impunere. Impozitarea se face pe baza venitului net obținut, rezultat prin scăderea din venitul brut al cheltuielilor legate de realizarea venitului respectiv, inclusiv cheltuielile cu amortizarea.

Contribuabilii prevăzuți în cuprinsul prezentului articol sunt obligați să evidențieze veniturile și cheltuielile, potrivit instrucțiunilor elaborate de Ministerul Finanțelor.

Art. 7. Veniturile determinate pe bază de norme și veniturile nete obținute din cultivarea terenurilor de către contribuabili și stabilite la art. 2 și art. 6 se impun anual cu cota de 15%.

Introducerea impozitului pe venitul agricol se face în mod treptat, astfel: în primii doi ani, începînd cu 1 ianuarie 1994, cu o cotă de 10% pe an, iar după această perioadă, cu cota de 15% pe an prevăzută la alin.1.

La culturile de sfeclă de zahăr, floarea soarelui, soia, in, cînepă și bumbac, impozitul datorat se reduce cu o cotă de 50%, cu condiția ca 60% din recoltă să fie contractată cu agenți economici mandatați de stat.

Art. 8. Impozitul pe venitul agricol se calculează de organele fiscale ale Ministerului Finanțelor, pe numele contribuabilului, proprietar sau deținător de terenuri, pe baza datelor din registrul agricol și a altor documente de evidență funciară.

În situația asociațiilor agricole constituite potrivit legii, impozitul pe venitul agricol se calculează pe numele acestora cînd constituirea lor este atestată printr-un înscris sau pe numele asociaților persoane fizice în celelalte cazuri.

Pentru persoanele juridice, plătitoare de impozit pe venitul agricol, impozitul se calculează în sarcina acestora.

Art. 9. Membrii de familie care locuiesc și gospodăresc împreună cu contribuabilul, persoană fizică, pe numele căruia s-a calculat impozitul și beneficiază împreună de veniturile realizate în gospodărie, precum și moștenitorii aflați în indiviziune răspund solidar în ceea ce privește obligațiile prevăzute în prezenta lege.

Membrii asociațiilor agricole, indiferent de modul de constituire a acestora, răspund fiecare de îndeplinirea obligațiilor prevăzute de prezenta lege, în raport de suprafața de teren adusă în asociație, în cazul cînd acestea nu sînt îndeplinite de asociație.

Art. 10. Impozitul pe venitul agricol se plătește în proporțiile și la termenele următoare:

- 50% pînă la 1 septembrie, inclusiv;
- 50% pînă la 15 noiembrie, inclusiv.

Organele fiscale au obligația de a întocmi și comunica anual contribuabililor înștiințări de plată, cu impozitul datorat, cel tîrziu pînă la 15 aprilie, inclusiv.

Modificările de orice natură, intervenite în cursul anului, în ce privește mărimea suprafețelor de teren, se vor opera în vederea stabilirii noilor obligații fiscale, începînd cu data la care s-au produs, în condițiile legii.

Metodologia privind sumele încasate în plus și a celor neîncasate la termen se reglementează prin instrucțiunile prevăzute la art. 19.

Art. 11. Pentru neplata la termen a impozitului datorat potrivit prezentei legi, contribuabilii plătesc o majorare de 0,3% pentru fiecare zi de întîrziere.

Art. 12. În situația în care impozitul pe venitul agricol datorat nu a fost stabilit la timp ori datele declarate nu corespund realității, stabilirea sau modificarea impozitului, după caz, se face pe trei ani anterior celui în care s-a efectuat constatarea, exceptînd perioada de scutire prevăzută de Legea nr. 18/1991 privind fondul funciar.

Termenul de prescripție pentru dreptul de a cere executarea silită este de trei ani.

Impozitul sau diferența din impozit stabilite în condițiile menționate în cuprinsul acestui articol se plătesc în termen de 30 de zile de la data comunicării.

Funcționarul vinovat de nestabilirea impozitului la timp răspunde pecuniar, în limita majorărilor de întîrziere calculate.

Art. 13. În situația de pierdere a recoltei din cauza calamităților naturale, venitul impozabil se reduce proporțional cu ponderea producției calamitate, determinată prin raportarea acesteia la producția medie realizată în ultimii trei ani cu producții normale în unitatea administrativ-teritorială respectivă.

Reducerea se acordă pe baza cererii de scădere, depusă în termen de 5 zile de la producerea fenomenului de calamitate, la Direcția Generală a Finanțelor Publice și Controlului Financiar de Stat Județeană sau la Administrația Financiară a Sectorului Agricol Ilfov. În termen de 10 zile de la înregistrareă cererii, organele financiare sesizate vor efectua la fața locului constatarea pagubelor produse.

Reducerea impozitului se acordă o singură dată, pe baza constatărilor făcute, începînd cu ultimul termen de plată, respectiv 15 noiembrie. Ultimele articole vor fi publicate în numărul de mîine.

Impozitul pe venitul agricol și alte probleme rurale în opinia unor parlamentari ieșeni

Dan Constantin Vasiliu, senator PD(FSN) Iași: "Cele mai multe audieri întîlnite la Senat au loc în contextul prevederii Legii 18. Este paradoxal faptul că, după punerea în posesie, țăranii mai au nevoie de un act de autentificare. Acesta este absolut necesar pentru obținerea unui credit bancar, ei trebuind să garanteze cu orice altceva decît cu pămîntul pe care tocmai l-au reprimit".

Vasile Lupu, deputat PNȚCD: "Legea impozitului agricol, promulgată în mare grabă de președintele Iliescu, în urmă cu o săptămînă, va fi foarte dificil de aplicat dacă nu chiar imposibil - deoarece va genera un nou val de corupție la nivelul administrațiilor locale (impozitări preferențiale etc.)."

Senatorul Ion Solcanu, vicepreședinte al PDSR: "Tensiunile din satele românești nu sînt datorate, în nici într-un caz, Legii impozitului pe venitul agricol. Tensiunile sînt datorate abuzurilor care se fac în punerea în posesie, greșelilor din necunoaștere sau cu rea voință. Adeseori aceste nemulțumiri din mediul rural sînt stimulate și nu întîmplător. Cum aș putea caracteriza intervenția pe care a făcut-o un deputat PNȚCD, ca urmare a arestării unui fruntaș din comuna Trifești, condamnat de către justiție? Noi nu am explicat, nu am avut posibilitatea să explicăm Legea impozitului pe venitul agricol și foarte multe alte legi. Nu dispunem de ziare, nu avem posturi de radio sau de televiziune. Postul național de televiziune știți cît este de al PDSR. Pe postul național de televiziune s-a dat, vreme de o oră și jumătate, o emisiune făcută de Vartan Arachelian, cu cei cinci «exilați din interior» prezenți în exterior la Paris și care au blamat personalități de talia lui George Emil Palade, pentru că au participat la Simpozionul de la Sinaia. Legea impozitului pe venitul agricol nu este percepută corect de către cei cărora li se adresează această lege. Impozitul maxim este de 150.000 lei pe hectar, dar minimum este de 15.000 lei hectar; 150.000 lei dacă este cultivat cu legumicultură. Nu impozitul nemulțumește țăranii de la sate. Pînă la sfîrșitul anului, toate AGROMEC-le vor fi privatizate, vor trece în posesia țăranilor proprietari de pămînt, se va face un inventar riguros pentru ca țăranii să primească mașini agricole în stare bună de folosință". **(Au consemnat Radu MEȘNIȚĂ și Ovidiu ȘIMONCA)**

Banca Națională ne uimește din nou

Dobînzile au scăzut în mod spectaculos

La ultima licitație, din ziua de 2 iunie a.c., de la Banca Națională a României, pentru acordarea creditelor de refinanțare unui număr de patru bănci comerciale, valoarea dobînzii licitate a fost de 152,75 la sută pe an. Această valoare este inferioară celei înregistrate în urmă cu o săptămînă, de 160 de procente pe an, și din urmă cu două săptămîni, de peste 175 la sută pe an. Noua dobîndă, de 152,75 procente, împreună cu valoarea cererii de fonduri, venită din partea băncilor participante la licitație, de 838 miliarde lei, față de 840 miliarde lei oferite de BNR, poate fi apreciată ca o îmbunătățire a respectării termenelor de rambursare a creditelor obținute de agenții economici de la bănci. Pentru ca această situație să aibă efecte imediate asupra reducerii dobînzilor practicate de băncile comerciale, este nevoie ca în perioada următoare societățile comerciale cu capital majoritar de stat să înceapă redresarea economică. În prezent, firmele din acest sector al economiei românești sînt mari consumatoare de fonduri funciare, fără a-și îmbunătăți rezultatele activității. De exemplu, cele 30 de societăți comerciale supuse supravegherii financiare la sfîrșitul anului 1993, cînd înregistrau datorii de peste 200 miliarde lei, au acum aproximativ 400 miliarde lei datorii. În plus, la sfîrșitul primului trimestru al anului 1994, specialiștii BNR au identificat credite neperformante, de 35 miliarde lei, acordate firmelor de stat din industrie. Credite neperformante au fost considerate împrumuturile acordate de băncile comerciale unor firme care nu mai au acum posibilitatea să le înapoieze. **(Alin TOCAN)**

Consiliul Suprem al Magistraturii se va alege în curînd

În cursul acestei săptămîni, Comisia Juridică a Senatului și Camerei Deputaților va stabili care dintre cei 15 președinți ai Curților de Apel din țară vor fi aleși în Consiliul Superior al Magistraturii. În componența acestui for intră 15 membri, aleși pentru o perioadă de patru ani, dintre care patru sînt judecători de la Curtea Supremă de Justiție, trei procurori ai Parchetului de pe lîngă Curtea Supremă de Justiție, șase judecători de la Curțile de Apel din teritoriu și doi judecători de la Curtea de Apel din București. Consiliul Superior al Magistraturii propune numirile, promovarea, transferarea și suspendarea judecătorilor, validează examenele de capacitate ale magistraților, îndeplinește rolul de consiliul de disciplină al judecătorilor etc.

Curtea de Apel Iași a fost reprezentată la ședința comună a Senatului și Camerei Deputaților de către judecătorul Valeriu Diaconu, președintele acestei instituții. **(Adina SCUTELNICU)**

"Quo Vadis... Teatrul?"

■ între 12-17 iunie are loc la Iași primul festival național al studenților absolvenți

În cadrul conferinței de presă care a avut loc sîmbătă, în Sala de consilii a hotelului "Orizont", a fost anunțat Festivalul Național "Quo Vadis... Teatrul?", programat pentru perioada 12-17 iunie, care va fi găzduit de Sala Teatrului "Luceafărul" din Iași. Acest festival vrea să se înscrie într-un Program Național de Cultură pentru Tineret și își propune, cu ocazia primei ediții, să reunească la Iași spectacole ale claselor terminale din instituțiile de învățămînt superior teatral, de stat și private, din întreaga țară. Fundația Culturală Quo Vadis, împreună cu Irina Popescu Boieriu și Adi Carauleanu, au propus desfășurarea festivalului sub formă de concurs, dotat anul acesta cu premii în valoare totală de 1.700.000 lei:

1. Trofeul "Quo Vadis" (pentru cel mai bun spectacol) - 1.000.000 lei;
2. Premiul pentru cea mai bună interpretare feminină - 200.000 lei;
3. Premiul pentru cea mai bună interpretare masculină - 200.000 lei;
4. Premiul pentru cea mai bună regie a unui absolvent - 200.000 lei;
5. Premiul "Miss Festival" - 100.000 lei.

Sponsorul principal al festivalului este Ministerul Tineretului și Sportului.

Deși la această manifestare au fost invitați să participe și absolvenți de la toate instituțiile de teatru din țară, pînă în prezent și-au confirmat participarea doar următoarele trupe: Academia de Teatru și Film București; Universitatea Ecologică - Facultatea de Arte; Academia de Artă Teatrală Tîrgu Mureș; Academia de Arte "G. Enescu" Iași.

La Iași, în pofida tradiției teatrale îndelungate, nu a existat pînă acum un festival de teatru. Organizatorii își propun, prin această inițiativă, să permită oamenilor de teatru invitați la festival (actori, regizori, critici și directori de teatru) să-și formeze o viziune de ansamblu asupra generației aflate la start în teatrul profesionist și să ofere totodată o posibilitate de comparație între studenții absolvenți ai diferitelor instituții de teatru din țară. **(Magda ALEXIU)**

Acreditarea instituțiilor particulare de învățămînt superior

"Un «rector» s-a lăudat că are un vin foarte bun"

Procedura de obținere a autorizației de funcționare provizorie, care legalizează activitatea instituțiilor de învățămînt particulare și a celor de stat înființate după 1989, este în curs de desfășurare. Cererea de acreditare și dosarul cuprinzînd raportul de autoevaluare al instituției interesate se pot depune pînă la data de 26 iunie. După cum era de așteptat, au început să apară presiuni asupra funcționarilor Ministerului Învățămîntului și asupra membrilor comisiilor de acreditare. În legătură cu acest lucru, Ioan Hîrjoabă, secretar de stat la Ministerul Învățămîntului, a menționat: "Vor fi și există deja presiuni pentru a se salva o parte importantă de instituții din domeniul particular, care sînt universități doar cu titlu. Un astfel de «șef» de institut m-a agățat în curtea Ministerului ca să mă întrebe ce adresă am, deoarece are un vin extraordinar pentru mine... Bineînțeles că l-am expediat". Cu toate acestea, ministrul Ioan Hîrjoabă s-a arătat încrezător în discernămîntul membrilor Consiliului Național de Evaluare Academică și Acreditare a căror integritate morală a stat la baza numirii lor în acest organism. **(Cristina LECA)**

Furturi din trenuri

■ în acceleratul Iași-Constanța dispar frecvent bagaje

În ultima săptămînă, lucrătorii postului de poliție TF Iași au înregistrat o serie de reclamații din partea unor oameni care se plîngeau că, între orele 9,00 - 11,00, li se sustrăgeau bagajele de pe peronul gării. În urma unor măsuri operative, a fost depistat și reținut Gheorghe Lăpușteanu, de 62 ani, domiciliat în Lețcani, jud. Iași, fără ocupație, cunoscut cu antecedente penale. Profitînd de lipsa de atenție a călătorilor, Gh. Lăpușneanu le fura bagajele, valorificîndu-le apoi în bazar, la prețuri derizorii. Inițial s-a dispus arestarea lui dar fiindcă starea de sănătate nu-i permitea un regim de detenție (deși era un cunoscut recidivist, cu 8-10 condamnări la activ pentru furtuni din locuințe, în special), a fost încredințat spre supraveghere unui fiu al său.

Directorul adjunct al postului de poliție TF Iași, maior Constantin Rusu, ne-a declarat că astfel de oameni care profită de neatenția călătorilor mișună peste tot: în trenuri, în gară etc. Din acceleratul Iași-Constanța, un tren care circulă noaptea și pe distanțe foarte mari, dispar frecvent bagajele.Pasagerii sînt cuprinși de somn, iar hoții pleacă nestingheriți și cu bagajele. În noaptea de 27 mai a fost prins Fînaru Constantin de 39 ani, fără ocupație, domiciliat în Todirești-Vaslui, în timp ce sustrăgea unor călători bunuri și bani, în valoare de peste 145.000 lei. **(Anca SĂLCEANU)**

MOLDOMOBILA
IAȘI, Str. Bucium nr. 34
organizează
concurs pentru ocuparea unui post de
consilier economic (bărbat)
Condiții:
- studii economice;
- vechimea în activitate 10 ani;
- domiciliul stabil în orașul Iași;
- vîrsta maximă 45 ani.
Cererile se vor depune la registratura societății, pînă la data de 14.06.1994.
Concursul va avea loc vineri, 18.06.1994, orele 9,00.
Relații suplimentare se pot obține la tel. 032/134620, interior 121.

R.A. LOCUINȚA IAȘI
scoate la concurs următoarele posturi:
■ REVIZOR CONTABIL DE GESTIUNI (2 posturi) ■
■ PROGRAMATOR PENTRU OFICIUL DE CALCUL (un post) ■
■ JURISCONSULT (un post) ■
Concursul va avea loc în ziua de 22 iunie 1994, ora 10,00, la sediul regiei din str. Smîrdan nr. 5, etajul 3, sala CLUB.
CONDIȚII DE PARTICIPARE
Studii superioare de specialitate.
Vechime minimă în activitate - 5 ani.
Dosarele cu actele doveditoare vor fi depuse la Serviciul plan, salarizare-personal etc pînă la data de 20 iunie 1994.
Relații suplimentare la telefon 175930, interior 154.

AGFA Agfa FILM
◆ Developări de înaltă calitate în maxim o oră
◆ Fotografii de orice dimensiune
◆ Developări filme orice tip și dimensiune
◆ Fotografii pașaport în 2 minute
AGFA garantează calitatea fotografiei dvs.
Condiții avantajoase de lucru pentru fotografii profesioniști.
Cuza Vodă nr.9, tel. 113846
AGFA Agfa FILM

RADIO NORD-EST IAȘI
72,44 FM - STEREO
PUNCTUL PE I
ediție specială
Presa independentă, în pericol?
O nouă creștere a prețului hîrtiei de ziar, anunțată de singurul producător din țară - "Letea" Bacău - va determina - inevitabil - modificarea costurilor de producție și mărirea prețurilor de vînzare pentru presa independentă din România. Ziarele, cele nesubvenționate de diverse partide, organizații, societăți cu putere financiară, vor reprezenta un mijloc de informare la care cetățeanul cu buget mic sau mediu, care dorește să fie corect și prompt informat, va avea acces cu și mai mare greutate. În urmă cu o lună, la întîlnirea dintre primul ministru, Nicolae Văcăroiu, și directorii principalelor cotidiane bucureștene - s-a promis sprijin presei independente din România, prin scutirea de TVA pentru hîrtia de ziar și pentru publicitate.
Despre ce s-a ales din acele promisiuni, despre viitorul presei independente, despre efortul de a edita o publicație cotidiană, fără să ai în spate nici subvenții, nici alt sprijin, în afara cititorilor, Radio Nord Est vă propune, mîine seară, începînd cu ora 19,00, o dezbatere la care vor fi prezenți directorii cotidianelor ieșene, precum și invitați din București prin telefon. Vor fi consemnate opiniile producătorilor, cititorilor, guvernanților, politicienilor, cu privire la viitorul presei libere.
Pot fi adresate întrebări sau ne puteți comunica opiniile dumneavoastră cu privire la acest subiect, la telefonul 142446, pînă mîine, cel tîrziu la ora începerii emisiunii.

KUMKAYA CUPTOR S.R.L.
Tel: 01/210.80.82; Fax: 01/210.02.29
Șos. Ștefan-cel Mare nr. 15 Bl. 15, Sc. B, Et. 3, Ap. 9 sector 2, București

Vă oferă "la cheie" cele mai RENTABILE LINII DE PANIFICAȚII ȘI MORĂRIT
Posibilități de acordare credit, garantat de societatea noastră. Avans minim.
■ 12 luni garanție ■ gratuit - proiectare amplasament utilaje ■ asigurăm piese de schimb și service post garanție ■
FIABILITATE PRIN CALITATE
Utilajele firmei se pot achiziționa și separat.
Nu ezitați! Sunați acum!

În curînd etapa a II-a a concursului
ASCULTAȚI ȘI CÎȘTIGAȚI!
organizat de
RADIO NORD-EST IAȘI
72,44 FM - STEREO
În perioada 13 iunie - 17 iunie 1994, Radio NORD-EST va organiza etapa a II-a a concursului ASCULTAȚI ȘI CÎȘTIGAȚI, dotat cu premii atractive, oferite de sponsorii concursului:
■ A & D NERIO, Magazin DECORA, Al. Decebal 1;
■ COMPAN S.A., Pizzeria ARCU și magazinele COMPAN;
■ DAMIS S.R.L., Magazin DIM, str. Armeană 13;
■ PANAK IMPEX S.R.L., comerț en-gros, T. Vladimirescu 3;
■ IMPEX CLEDOR S.R.L., comerț piese auto, Armeană 5;
■ PIZZERIA ITALIANĂ, str. C. Negri 60;
■ CASA BOLTA RECE;
■ PIMARCON S.R.L., confecții piele și marochinărie, Străpungere Silvestru 12;
■ SCHIC SNC, producție confecții, str. Grigore Ureche, nr. 1-3;
■ ANA-MARIA S.R.L., confecții tricotaje, str. Nicolina 12.
Ce trebuie să facă ascultătorii postului de radio NORD-EST? Simplu!
În fiecare zi, în perioada 13 - 17 iunie, pe postul de radio Nord-EST, în anumite momente, între orele 9,00-13,00, vor fi difuzate numele firmelor care organizează concursul în ziua respectivă și produsele oferite de acestea. Ascultătorii atenți ai postului de radio vor reține numele firmelor și produsele oferite.
În partea a doua a concursului, în anumite momente, între orele 17,00-19,00, animatorul va difuza numele unui produs.
Primul concurent care va reuși să sune la postul de radio NORD-EST (tel. 142446) și va spune corect numele firmei care oferă produsul devine cîștigătorul acelui produs!
Animatorii vă vor atenționa de fiecare dată atunci cînd difuzează o etapă a concursului.
VALOAREA UNUI PREMIU ESTE DE MINIMUM 20.000 LEI
Atenție și veți cîștiga!

CONFERINȚE DE PRESĂ ALE PARTIDELOR DIN IAȘI

Nedumeririle Convenției

■ "după patru ani de clasa I, am trecut într-a II-a", aceasta este părerea deputatului PNȚCD Iași, Vasile Lupu, după adoptarea Legii bugetului

În conferința de presă de sîmbătă a Convenției Democratice Iași, deputatul Vasile Lupu a trecut succint în revistă activitatea parlamentară din ultimele două săptămîni. "Adoptarea Legii bugetului pe 1994 e ca și cum, după patru ani de stat în clasa I-a, am trecut într-a II-a", a spus dl. Lupu.

Președintele PNȚCD-Iași a prezentat o listă cuprinzînd 152 de persoane care și-au însușit - mai mult sau mai puțin după merit - suprafețe de teren între 0,05-1,1 hectare în imediata apropiere a Capitalei. Printre cele 152 de nume figurează și ministrul Agriculturii, F. Oancea (0,5 ha), primarul general al Capitalei, Crin Halaicu (0,5 ha), Petre Mărculescu, fost ministru al Agriculturii (0,5 ha) și... Gheorghe Hagi (0,5 ha). Toți aceștia au primit terenuri "la cerere".

Remanierea guvernamentală convenită de PDSR și PUNR este rezultatul unui "șantaj reciproc", afirmă deputatul PNȚCD, PUNR amenințînd cu "afacerea CARITAS". Dl. Lupu a remarcat un fapt îngrijorător, și anume neimplicarea președintelui Iliescu în această "cangrenă românească", ceea ce duce la concluzia că "atît timp cît Iliescu rămîne președinte, fenomenul corupției nu va putea fi stopat".

"Noroc că Văcăroiu nu s-a ținut de cuvînt"

■ "altfel, programul de guvernare ar fi fost de centru-dreapta", subliniază deputatul PD, Dumitru Calance

Președintele PD(FSN) Iași, Dumitru Calance, a omagiat personalitatea regretatului Ion Aurel Stoica, în deschiderea conferinței de presă de sîmbătă, precizînd totodată că doar conducerea centrală a partidului poate decide cine și cînd locul d-lui Stoica în Senat va fi luat de altcineva. Dl. Calance a făcut o scurtă sinteză a realizărilor obținute de actualul Cabinet, remarcînd că dacă strategia de reformă economică ar fi fost aplicată în litera și spiritul ei, programul de guvernare ar fi fost de centru-dreapta. "Noroc că dl. Văcăroiu nu s-a ținut de cuvînt", a adăugat dl. Calance.

În continuare, senatorul Dan Constantin Vasiliu a propus un mod de rezolvare a disputei cu privire la Legea caselor naționalizate, aflată în Senat. Partidul Democrat susține dreptul la proprietate, însă chiriașii nu sînt cu nimic vinovați pentru a fi aruncați în stradă. "Cele 900 miliarde de lei care susțin unități industriale falimentare ar putea fi utilizate pentru creditarea construcțiilor de locuințe", a încheiat dl. Vasiliu. **(grupaj realizat de Radu MEȘNIȚĂ)**

În Camera Deputaților se dezbate un proiect legislativ considerat a fi cel mai important după Constituție

LEGEA ÎNVĂȚĂMÎNTULUI

■ opinii, controverse și declarații ale parlamentarilor din Iași

Săptămîna trecută, în Camera Deputaților, au început dezbaterile asupra proiectului Legii învățămîntului, lege considerată de foarte mulți parlamentari și analiști politici ca fiind cea mai importantă, după Constituție. Au fost discutate pînă acum primele 8 articole ale legii care dau cadrul general de funcționare a sistemului educațional în România. Aceste articole se referă la importanța învățămîntului, obligativitatea învățămîntului, la gratuitatea învățămîntului de stat, la faptul că învățămîntul este accesibil oricărui cetățean indiferent de apartenență etnică, religioasă, de situație materială etc. Cele mai aprinse discuții s-au iscat pe marginea articolelor privitoare la învățămîntul în limbile minorităților naționale, la învățămîntul obligatoriu și la obligativitatea orelor de religie în școală.

Proiectul legii prevede dreptul minorităților de a învăța în limba maternă, începînd cu învățămîntul preșcolar și pînă la liceu. Nemulțumiți, reprezentanții UDMR au propus un amendament prin care solicită ca inclusiv învățămîntul superior să se poată face în limba maternă, amendament neacceptat nici măcar de aliații UDMR din opoziție, deși UDMR a amenințat că va ieși din Convenția Democratică.

De asemenea, foarte multe discuții a suscitat articolul 5 care se referă la obligativitatea învățămîntului general. Dintre cele două variante (învățămînt obligatoriu de 8 ani, sau 10 clase obligatorii) a fost aleasă cea mai realistă care prevede 8 clase obligatorii, ce pot fi urmate pînă la vîrsta de 16 ani. La votarea acestui articol, au fost hotărîtoare argumentele privind deficitul de cadre didactice, lipsa spațiilor de învățămînt și bugetul foarte mic alocat învățămîntului. Dezbaterile s-au întrerupt la articolul 8 al legii, care se referă la orele de religie.

Intenția deputaților este de a termina dezbaterile pînă la sfîrșitul săptămînii viitoare, urmînd ca legea să fie discutată apoi în Senat și să fie votată pînă la sfîrșitul actualei sesiuni parlamentare. Însă majoritatea parlamentarilor nu exclud posibilitatea convocării unei sesiuni extraordinare pentru terminarea discuțiilor la această importantă lege. Iată cîteva opinii ale parlamentarilor despre actualul proiect al Legii învățămîntului și despre punctele spinoase apărute pînă acum în discutarea legii:

■ IOAN SOLCANU, senator PDSR: "Solicitarea UDMR ca să se înființeze instituții de învățămînt superior tehnic, medical, în limba maghiară nu poate fi acceptată pentru că noi nu facem uzină în limbă maghiară sau spitale numai pentru maghiari. Cît despre numărul de clase obligatorii, eu mă pronunț pentru învățămînt obligatoriu de 10 clase. Iar dacă, în final, se va vota învățămîntul obligatoriu de 8 clase, aceasta va fi una din marile deficiențe ale legii care se va vedea peste 25 de ani. Este foarte adevărat însă că, în următorii 5-7 ani, un învățămînt de 10 clase este aproape nerealist din cauza deficitului de cadre didactice și a lipsei de spațiu pentru învățămînt.

Mai este de remarcat, negativ, faptul că legea este extrem de amănunțită. Aproape că nu prevede la ce oră să iasă profesorul din clasă și să stingă lumina".

■ DUMITRU CALANCE, deputat PD(FSN): "Întîrzierea adoptării acestei legi nu va avea efecte negative, dimpotrivă, nu avem decît de cîștigat din experiența celorlalte țări care au adoptat în pripă o lege a învățămîntului care s-a dovedit apoi a fi neviabilă. Nu mi se pare un lucru prea grav o eventuală ieșire a UDMR din rîndurile Convenției. Au mai fost și alte situații asemănătoare iar, pe de altă parte, o mulțime de puncte la fel de importante așteaptă să fie rezolvate."

■ VASILE LUPU, deputat PNȚCD: "Legea Învățămîntului este susținută de majoritatea grupurilor parlamentare, bineînțeles cu unele amendamente. UDMR a forțat aceste amendamente și cred că parlamentarii maghiari provoacă partidele extremiste din coaliția parlamentară majoritară (PUNR și PRM) tocmai pentru a găsi motive de plîngeri la comisiile internaționale. Nu cred că UDMR se va retrage din Convenție pe acest considerent.

Se constată o tragere de timp din partea majoritarilor, dat fiind că după dezbaterea proiectului Legii învățămîntului ar urma să fie prezentat Raportul Comisiei de cercetare a abuzurilor și corupției, or, au mai rămas doar trei săptămîni pînă la vacanța parlamentară".

■ IOAN STRĂCHINARU, deputat PSDR, membru al Comisiei pentru Învățămînt din Camera Deputaților: "Legea Învățămîntului nu stipulează foarte clar etapele reformei învățămîntului și nici o asistență pedagogică foarte competentă, care să asigure această reformă. Sînt oameni care cred că legea trebuie să determine reforma. Fals, nu poți pune căruța înaintea cailor. Am susținut că numărul de elevi dintr-o clasă să fie de maximum 25-30, în timp ce norma didactică să se ridice la cel mult 18-20 ore pe săptămînă, amendamente adoptate de Camera Deputaților". **(Cristina LECA, Radu MEȘNIȚĂ)**

Guvernul a analizat proiectul Legii privind protecția concurenței

■ se va înființa un Consiliu al Concurenței

Guvernul a analizat vineri, într-o primă etapă, proiectul de Lege privind protecția concurenței. Executivul a stabilit ca aplicarea acestei legi să se facă prin intermediul unui Consiliu al Concurenței, instituție autonomă, precum și al Oficiului Național pentru Protecția Concurenței, aflat sub subordonarea Guvernului, ambele instituții urmînd a fi înființate ulterior. Articolele cuprinse în acest proiect de lege sînt armonizate cu legislația Comunității Europene, a precizat Ioan Roșca, purtătorul de cuvînt al Guvernului, care a adăugat că proiectul va fi înaintat Parlamentului pentru dezbateri, cel mai tîrziu pînă la 1 septembrie.

La umbra lui Ion Iliescu crește încet Adrian Năstase

■ extrase din ziarul berlinez "Die Tageszeitung"

Faima președintelui executiv al partidului de guvernămînt din România începe să depășească spațiul românesc. Un ziar din Berlin, "Die Tageszeitung", a publicat un articol - portret al distinsului bărbat politic român, este vorba de Adrian Năstase, desigur, portret ilustrat cu o fotografie avînd următoarea explicație: "Corupt și căzut în dizgrația președintelui României". Primirea de mită, fraudă, abuzul de putere etc. nu reprezintă motive de demisie pentru deținătorii de posturi în aparatul de stat din România, după cum arată cazurile mai multor miniștri, în afară doar dacă delictul este comis în momentul cînd atoatefăcătorul suspect e căzut în dizgrație la curtea președintelui neocomunist Ion Iliescu. Acesta pare să fie în prezent cazul lui Adrian Năstase, al doilea om în stat, căruia îi scapă printre degete, în mod vizibil, rolul de secund multilateral. Jurist în vîrstă de 44 de ani, Adrian Năstase a fost înainte de 1989, ca aproape toți politicienii actuali, de orientare guvernamentală, membru al PCR, specialitatea lui: relațiile internaționale. După răsturnarea lui Ceaușescu, a trecut de partea FSN al lui Ion Iliescu, rebotezat între timp Partidul Democrației Sociale. De la consilier în Ministerul de Externe, a avansat la ministru de Externe, iar după alegerile din toamna lui 1992 a devenit președinte al Camerei Deputaților. Anul trecut a ajuns, în sfîrșit, președinte executiv al partidului lui Iliescu. Năstase a făcut nu numai o carieră fulger, circulă zvonul că ar viza și postul de președinte al țării. Vorbește bine, vizitează des provincia și figurează în ierarhia simpatiilor opiniei publice, înaintea președintelui statului. Poate că din cauza aceasta a fost servit de curînd cu un scandal de către ziarul "Adevărul". După "Adevărul", Năstase ar fi devenit în mod ilegal deținătorul mai multor locuințe și vile. Fără să-și indice sursele, ziarul a prezentat documente provenind din locuri înalte, la care nu se poate ajunge fără legături de primă mînă. Se zice că președinția dorește să-l prevină în felul acesta împotriva propriilor sale ambiții. Prietenii politici ai lui Năstase văd în spatele întregii afaceri o mașinație a opoziției. El însuși nu exclude că adversarii politici vor să îi dăuneze și, într-o scrisoare adresată Parlamentului și Guvernului, își oferă o eventuală demisie. Indiferent că Năstase va fi dat jos, ca atîția alți adversari ai lui Iliescu, un lucru este sigur acum: neobarocul președinte Iliescu stăpînește arta de a urzi intrigi, într-un mod care a ieșit din modă, în alte părți ale Europei, de cîteva secole. **(după RFE/RL)**

Astăzi la Iași începe Congresul Național al Filologilor Români

Astăzi dimineață, la ora 9,00, în Aula "Mihai Eminescu" a Universității "Al.I.Cuza" Iași, începe cel de-al V-lea Congres Național al Filologilor Români, organizat de Societatea de Științe Filologice din România, Facultatea de Litere a Universității "Al.I.Cuza" Iași, Institutul de Filologie Română "Alexandru Philippide" Iași, Academia de Științe din Republica Moldova, Universitatea Chișinău, Universitatea Cernăuți, Societatea "Limba noastră cea română" Chișinău. Lucrările Congresului cuprind următoarele secțiuni: 1. Limba română în Republica Moldova, regiunea Cernăuți și în alte regiuni locuite de români; 2. Lingvistică românească; 3. Dinamica limbii române literare; 4. Stilistică și poetică. Orientări actuale; 5. Limba și literatura română în școala românească. La Congres participă specialiști din România, Republica Moldova, Ucraina, Rusia, Italia, Austria, Germania, Franța, Olanda, Ungaria, Bulgaria. Președintele de onoare este lingvistul de origine română Eugen Coșeriu. Cu ocazia Congresului, astăzi, la ora 18,00, în Aula Universității, vor fi lansate două volume Coșeriu, apărute în onoarea Congresului, tipărite la Chișinău și la Iași.

Eugen Coșeriu s-a născut la Mihăileni (Bălți). Și-a început studiile universitare la Universitatea din Iași. În 1992, Eugen Coșeriu, apreciat drept unul din marii lingviști români, a primit titlul de Doctor Honoris Causa al Universității Iași.

Eugen Coșeriu a căutat în toate lucrările sale să explice adevărul istoric privind etnicitatea moldovenilor de dincolo de Prut și a identității cu limba română a variantei regionale vorbite în extrema estică a teritoriului românesc. Congresul va încerca să arate, cu argumente științifice, aberația considerării unei limbi moldovenești aparte de limba română. Conform organizatorilor, Eugen Coșeriu prezidează la Iași un congres al năzuințelor filologilor români. Pentru acest motiv și ținînd cont că în Republica Moldova limba română este din nou contestată politic, iar adevărul despre unicitatea limbii vorbite pe cele două maluri ale Prutului este deformat ideologic la Chișinău, secțiunea despre "Limba română în Republica Moldova, regiunea Cernăuți, și în alte regiuni locuite de români" se anunță a fi extrem de importantă, putînd fi o replică științifică la unele contestări politice. **(Ovidiu ȘIMONCA)**

Raportul Băncii Mondiale despre economia românească

(continuare din pagina 1)

Evoluția sectorului privat este un aspect încurajator și impresionant al tranziției. Aceasta este concluzia autorilor Raportului Băncii Mondiale asupra economiei românești. În patru ani (pînă la sfîrșitul anului 1993), ponderea sectorului privat în formarea PIB a ajuns să fie de 31%. În același timp, 41% din forța de muncă ocupată a României a fost atrasă în sectorul particular, conform aceluiași document. Este semnalată în special expansiunea puternică a sectorului privat în agricultură - datorită trecerii în proprietate privată a 80% din terenul agricol al țării - și în sistemul financiar-bancar.

Inflația a funcționat ca un veritabil "impozit pe economii". Așa cum se cunoaște deja, în 1993 inflația a atins nivelul de 300%. Primul efect pe care l-a produs a fost dispariția încrederii în monedă națională. Expectațiile inflaționiste, existența mai multor piețe valutare paralele, au dus la deprecierea continuă a cursului de schimb și au făcut ca populația să opteze pentru schimbarea economiilor în valută ("dolarizarea" economiei). Raportul Băncii Mondiale arată că depozitele valutare ale populației au crescut cu 22% de-a lungul anului 1993. Această spirală inflaționistă a fost declanșată de aplicarea succesivă a unor măsuri necesare de politică economică: retragerea subvențiilor, liberalizarea adaosului comercial, introducerea TVA. Raportul mai arată că în 1993, două treimi din creditele de refinanțare acordate de BNR au fost destinate agriculturii. Din cauza inflației ridicate și a dobînzilor puternic real-negative practicate anul trecut, a avut loc o importantă redistribuire a capitalului, prin intermediul sistemului bancar. În altă ordine de idei, rata ridicată a inflației a acționat ca un impozit drastic asupra economiilor. Situația s-a reglementat în prima parte a anului 1994, cînd - acționînd asupra dobînzii de refinanțare și a volumului creditelor disponibilizate - BNR a reușit să aducă dobînzile practicate în sistemul bancar la un nivel real-pozitiv, pentru prima dată după 1990. Rata inflației a scăzut la un sfert în primele patru luni ale anului. Politica monetară austeră a BNR a fost, de asemenea, unul din factorii care au stăvilit inflația și au dus la stabilizarea cursului de schimb, alături de liberalizarea tranzacțiilor valutare prin introducerea sistemului de bursă interbancară.

Se va produce o remaniere de guvern săptămîna aceasta?

■ răspunde senatorul de Iași Ioan Solcanu, vicepreședinte al PDSR

"Remanierea rămîne la latitudinea premierului. Noi am discutat cu premierul Nicolae Văcăroiu înainte de a pleca în America Latină și dumnealui nu consideră necesară, la acel moment, o remaniere guvernamentală. Dacă se va propune o remaniere, în mod sigur că premierul ne va consulta. Noi, ca partid, în mod sigur vom consulta partidele din coaliția majoritară în legătură cu oportunitatea remanierii". **(a consemnat Ovidiu ȘIMONCA)**

JEANS
BLUES INTERNATIONAL
TALON 7 ...10% REDUCERE
VALABIL ÎN PERIOADA 6 - 8.06.1994
EDWIN
Levi's
Lee
Americanino
FIORUCCI
Plăcerea de a fi original!
Nu, nu, nu la mărfuri ci la prețuri!
Cu acest TALON puteți cumpăra mărfuri de la Blues International mai ieftine cu 10%
VENTURE-RO srl Romania, Iași
Pasajul Comercial Ștefan Cel Mare, etajul 1, (vizavi de Astrom)
fax. 0040-32-117981, tel. 0040-32-114655

La porțile Orientului, un ziar în stil occidental
COTIDIANUL
Poziția 1003 în catalogul presei
Abonamentele se pot contracta la orice oficiu poștal din țară

INTERELECTRIC S.A.
str. ELENA DOAMNA nr. 24
tel.:112366 , 112004 ; fax:112447 , 112366
Vă pune la dispoziție toate tipurile de telefaxuri, telefoane și mașini de scris electronice
Panasonic
Fax , telefon , robot telefonic și copiator într-un singur aparat
Panasonic KX - F 60 1.179.000 lei *
Panasonic KX - F 150 1.298.600 lei *
Panasonic KX - F 195 1.233.567 lei *
Panasonic KX - F 250 1.265.000 lei *
INTERELECTRIC S.A. IAȘI ASIGURĂ SUPORT TEHNIC PENTRU ORICE TIP DE TELEFAX Panasonic
(Service , piese de schimb și consumabile)
* Prețurile nu includ TVA și sînt calculate la 01.05.1994

S. C. CONSTRUCȚII HIDROTEHNICE IAȘI S.A.
prin Baza de Reparații,
cu sediul în Iași, str. Manta Roșie nr. 16
închiriază la prețuri avantajoase
autobetonieră și transportoare ciment, iar pentru transporturi interurbane, autotren cu semiremorcă de 20 to (cu posibilitatea de a înlocui semiremorca cu vagon izoterm de 20 to).
Relații suplimentare la telefon 137417.

Angajăm
MAȘINIȘTI OFFSET
cu activitate în producție de minimum 1 an.
Garantăm confidențialitatea dosarelor de înscriere.
Relații la secretariatul ziarului "Monitorul" zilnic între orele 12^00 - 15^00.

CAFEAUA DE DIMINEAȚĂ

"Onasis" - prima casă de licitație publică pentru obiecte de artă și antichități la Iași

Aurel LEON

În blocul Centrului de calcul - Iași din Bulevardul Tutora funcționează de cîțiva ani "S.R. Sursa Moldovei", care se ocupă cu intermedieri bursiere și care, printre alte activități, are înscrisă în portofoliul său și activitatea de licitație obiecte de artă și antice.

În consecință, pe data de 1 ianuarie 1994 a luat ființă Casa de licitație publică obiecte de artă și antichități "Onasis" deși nici patronii (conducerea aparține inginerului Adrian Șerpeanu) nici personalul desemnat (consiliul de conducere, corpul de experți) nu au vreo legătură cu Ellada. Poate doar faptul că intermediază licitarea de antichități!

Să recunoaștem că e binevenită o asemenea întreprindere la Iași, oraș de cultură cu ceva vechime și prestigiu. Dacă privim harta țării, Moldova e cea mai puțin investigată în această privință. Lasă că și în alte domenii, Moldova e ocolită. Ați cercetat repartiția marilor investiții pe provincii? Moldova e virgină în privința asta. Are ea alte focare: boli, analfabetism, poluarea lacurilor cu peste... dar din punct de vedere al atracției marei finanțe, nimic. Toți o ocolesc. Cîte ceva se încearcă la Bacău, la Galați, dar la Iași doar poezie! Nu știu dacă intrarea în marele circuit european e un prilej de bucurie sau motiv de îngrijorare. Acum cîțiva ani, presa vieneză exulta că toate marile comunicații europene trec prin Austria și dădea cifre cît cîștigă țara din turism, din taxa pe drumuri; din hoteluri. Acum, aceeași presă dă alarma asupra smogului din circulație care otrăvește țara. Deci, vorba lui Caragiale: "Ce păcat că nu se poate cu de toate!"

Moldova a rămas un teren neinvestigat de către amatorii de valori artistice. În ultimul timp însă, de cînd au apărut magazinele de artă la București, indiferent sub ce formă, au început să ne viziteze fel de fel de samsari, achiziționînd obiecte la prețuri derizorii spre a le specula apoi. Fără îndoială, existența unui asemenea oficiu la Iași va contribui la însănătoșirea climatului negoțului corect prin licitație a unor asemenea valori. O instituție de acest fel e de fapt o bursă care fixează cotele valorice ale operelor de artă, aducînd situația la normal, adică va impune un negoț organizat. În acest fel, posesorul va ști ce are în casă, iar cumpărătorul pe ce dă banii. Sînt persoane care ar dori și chiar au puterea de a investi capital în opere de artă. De asemenea, din cauza nevoilor care bat la ușă, multe familii sînt nevoite să se despartă de unele lucruri de valoare. Și atunci nu știu cui să se adreseze. Cînd e vorba de bibliotecă, nu sînt spații de depozitare. Astfel este cunoscut cazul unor profesori care au intenționat să-și doneze bibliotecile facultății, spre a fi utilizate de studenți, dar au fost refuzați din lipsă de spațiu. Aceste biblioteci s-au părăduit.

Cînd sînt tablouri la mijloc, chiar de-ar fi amatori, nu e expertul care să garanteze autenticitatea și nici vreun oficiu care să fixeze prețul. Astfel, totul merge la buna tocmeală. Magazinele care fac și operații de consignație amestecă borșul de știr cu friptura de fazan, adică primesc de toate spre expunere. Și în acest amestec de kitch-uri cum se poate orienta amatorul? În activitatea mea de "vorbitor în slujba artei" am întîlnit feluri cazuri. Așa, de pildă, a venit la mine, cu ani în urmă, un preot de țară, care m-a luat într-un colț și m-a anunțat emoționat că are un Rembrandt și e o avere colosală pe care vrea s-o lase copiilor, dar nu știe cum îl poate valorifica. "Chiar Rembrandt? l-am întrebat uimit. "Chiar Rembrandt, mă asigură preotul. E semnat. Îl țin ascuns în biserică, ascuns. Nu știe nimeni. Mi l-a vîndut un ostaș german în 1944. Îl furase dintr-un conac boieresc. L-a adus înfășurat în piele. E un portret de femeie blondă." "Saskia?" nu mă pot opri să-l întreb. "Nu știu cum o cheamă, că nu scrie. Am aflat din cărți că zugravul care a făcut-o e mare: de multe milioane. Am venit la dumneata să mă ajuți s-o vînd statului pentru muzeu. N-o fi degeaba!" A doua zi preotul a venit cu o valiză, a scos cu mare grijă un sul și mi-a desfășurat pe birou pictura. Era într-adevăr Rembrandt, dar o copie stîngace după vreun album. Se vede că nevasta casei făcea în timpul liber pictură și a executat lucrarea în ulei, pe pînză, imitînd și semnătura. Am privit atent pînza, l-am privit și pe emoționatul preot. Cum să-i spun că e vorba de un sfîrîiac? (expresia lui Creangă!) Cînd i-am dat a înțelege că se pare a nu fi originalul, preotul a strîns repede pînza și a plecat supărat. Și-a dat seama că nu mă pricep în materie. Întîmplarea îmi amintește peripețiile povestite în cartea "Mărturisirile unui colecționar de artă" de Const. Constantinescu, privind autenticitatea picturilor. Prezentînd această carte, criticul de artă Dan Grigorescu recunoaște:

"Numai un om cu o înzestrare cu totul deosebită ar fi putut să-și ducă pînă la capăt neîntrerupta școlire. În primul rînd, o calitate a retinei, vrednică de toată admirația; el a avut întotdeauna puterea să vadă, să separe drastic (uneori cu prețul unor confruntări deloc agreabile cu proprietarii lucrărilor) valoarea de non-valoare. A știut, cu o intuiție fără cusur, să reconstituie, din fragmente cîteodată puțin lămuritoare, o imagine pe care să o așeze cu deplin temei sub semnul creației cutărui sau cutărui pictor. Și să recunoască foarte limpede dacă un tablou îi aparține sau nu artistului căruia atribuiri uneori de bună credință dar naive, alteori interesate, i le anexaseră și avuseseră șansa de a fi crezute. Tot din naivitate sau din interes.

Dar această intuiție a adevărului e o condiție necesară, nu suficientă. Intuiția, în cîmpul larg al artei, nu poate să se sprijine pe ea însăși. Ochiul are nevoie de o cultură, asimilată cu răbdare, sistematic. Nu e vorba, evident, pur și simplu, de gust: gustul poate stabili numai ce-i place și ce nu, dar nu are cum să descopere valoarea. Cumpăna fermecată a căutătorului de comori se mișcă deasupra locului unde se ascund sclipirile adevărate ale aurului, dar nu ea e unealta care le scoate în lumină."

Chiar autorul își începe cartea astfel: "Cred că nu greșesc dacă afirm că artistul creator și colecționarul împătimit reprezintă fața și reversul aceleiași monezi. Ca și artistul, colecționarul trăiește într-un halou de magie, căci toată viața îi este închinată căutării frumosului, care a devenit, fără să știe cînd, cum și de ce, hrana lui spirituală. Dacă i-ar lipsi, cu greu ar mai putea trăi. E ca un damnat fără scăpare în dulcele chin al artei".

Omul de artă care conduce o întreprindere care se plasează între posesorul operei de artă și amator e pîndit de același pericol. E drept, colecționarul de artă de felul celor evocați mie într-o scrisoare de maestrul Corneliu Baba a dispărut cum recunoaște și artistul: "Colecționarii de artă, tip deceniile 5, 6, avizi după «objets d'art» și pictura gen «L'école de Paris», alergau, se întîlneau, se urmăreau, se supralicitau, urmăreau un Pallady, un Petrașcu, un Ciucurencu, un Lucică Grigorescu, sau un vas vechi, un fotoliu delabrat dar cu «stil» și cu amprenta unei epoci îndepărtate... Cînd reușeau să posede «achiziția», veneau victorioși cu ea acasă. A fost o lume a unui sfîrșit de epocă... Martorii ei au dispărut..."

Pasionatul colecționar dr. Hortensiu Aldea nu s-a lăsat pînă n-a luat din atelierul lui Corneliu Baba o variantă a "Regelui nebun"!

Au cam dispărut acei "șoareci de atelier" darmite să guste anafora sfințită spre a deveni lilieci, dar au apărut oameni cu portofelul plin și cu cont în bancă. Circulația obiectelor de artă a devenit un "business cinstit!" La dispoziția celor amatori de a investi în opere de artă (mobilă, covoare, pictură, sculptură..) stă Casa de licitație "Onasis". Între noi fie vorba, banii investiți în opere de artă sînt cei mai rentabili. Pe vremuri, o doamnă din str. Toma Cosma dispunea de o sumă frumoasă de bani (vînduse o casă la Tecuci) și nu știa în ce să investească. De-ar fi existat pe atunci Casa de licitație "Onasis", o luam la o ședință de licitație și își alegea. Așa, a trebuit să treacă prin ateliere și să cumpere, la sfatul meu, ce se afla de vînzare. Cineva i-a spus atunci că a făcut o prostie. Azi se laudă cu a sa colecție care valorează cît trei case de categoria celei vîndute.

Am cercetat regulamentul de funcționare și mi se pare bine alcătuit, chiar drastic. "Onasis" a făcut o treabă bună, contractînd spațiul etajului de sus de la Casa Cărții. Acolo este și sala ideală pentru licitație și spațiu de expunere prealabilă a obiectelor ce vor fi oferite spre cumpărare. Parcă am avut o premoniție, cînd marți, 31 mai, la lansarea volumului "Vulnerabila amiază" îi spuneam d-nei Irina Stratulat că acea sală se pretează grozav la acțiuni publice, de felul unor licitații de valori. Și uite-o că a venit. Deci, cine are de oferit să ia legătura cu "Onasis" prin telefoanele: 12.71.18 și 12.71.14. Obiectele scoase la vînzare vor putea fi cercetate în zilele de 8, 9 și 10 iunie, sus, în spațiul expozițional. Licitația are loc sîmbătă, 11 iunie, ora 10, în sala de la Casa Cărții. Pentru această veste, "Onasis" a lansat afișul alăturat. E o treabă civilizată, de ținută modernă.

Am impresia că e și serioasă, dat fiind colectivul garant. Deja există un portofoliu de obiecte. S-ar putea ca începutul să fie mai modest, pînă ce "Onasis" va intra în circuitul comercial. Să nu dispere nimeni. Avem nevoie de o asemenea bursă a valorilor artistice.

Mai ales la Iași. ■

CETATEA SCUFUNDATĂ

De ce trebuie distrusă presa independentă?

Liviu ANTONESEI

Toate s-au scumpit în România în ultimii patru ani, însă nimic nu și-a ridicat prețul de atîtea ori precum hîrtia de ziar și manopera de la tipografiile de stat. În acest domeniu au avut loc scumpiri aberante ce n-au nimic în comun cu motivațiile economice - devalorizarea leului, scumpirea energiei etc. - ci doar cu cele politice, îndeosebi cu apetența actualei puteri de a limita drepturi, de altfel constituționale - libertatea de opinie și expresie, libertatea informației, dreptul de protest public împotriva abuzurilor și ilegalităților. Și, tocmai pentru că sînt garantate constituțional, aceste drepturi și libertăți nu pot fi restrînse pur și simplu prin desființarea lor sau prin instaurarea deschisă a cenzurii, ci prin tot felul de șmecherii, în aparență economice și tehnologice. Hîrtia se tot scumpește pentru că tehnologia e învechită și mare consumatoare de energie, se tot spune. Dar nimeni n-a împiedicat statul, patron unic al fabricii de la **Letea**, să retehnologizeze fabrica, nici să scutească de taxe vamale importul de hîrtie, dacă el, statul, chiar dorește să asigure perpetuarea unor libertăți fundamentale pentru o țară democratică. Aceste lucruri au fost cerute, în repetate rînduri, de jurnaliști și de opinia publică, însă solicitările au rămas fără nici un ecou. Și pe bună dreptate! Pentru că statul de astăzi nu dorește asigurarea acestor drepturi și libertăți, ci, dimpotrivă, dorește să le restrîngă drastic fără a putea fi acuzat de comunitatea internațională de această infamantă și descalificantă intenție. Și atunci operează banditește, cu pîrghii economice, tehnologice și chiar fiscale, cum se întîmplă în aceste zile, nu doar la Iași unde, brusc, toate ziarele independente sînt supuse, simultan, unor controale de natură fiscală nu dintre cele mai inocente. Trebuie să fii prost de-a binelea ca să nu-ți dai seama că se urmărește suprimarea presei libere. De ce? Unii comentatori susțin că această acțiune face parte din strategia actualei puteri de "pregătire" a unor alegeri anticipate. Se prea poate, dar eu cred că motivația e chiar mai profundă, că ea ține de natura acestei puteri pretins democratice. Or această putere, cum s-a putut vedea de atîtea ori, este doar sulemenit democratică și, prin urmare, nu s-a putut niciodată împăca cu existența unor opinii independente, cum nu s-a putut împăca cu existența opoziției politice sau a grupărilor civice. Se pare că, dintre toate formele de manifestare a independenței față de putere, presa a reușit să obțină cele mai strălucite succese. Ea a denunțat prima cazurile de corupție masivă la nivel înalt, ea a semnalat cea dintîi escrocheria **Caritas**-ului și implicarea unor înalți demnitari ai puterii în această escrocherie națională, ea a reușit să obțină singura demitere a unui ministru post-revoluționar, ea a furnizat informații privind continuitatea poliției politice după 1989, în sfîrșit, ea tulburâ cel mai mult liniștea somnului prezidențial. E cum nu se poate mai firesc, deci, ca presa să fie sufocată economic, agresată fiscal și polițienesc, distrusă în cele din urmă.

Sînt dintre cei care am adus și destule critici presei - că uneori e neprofesionistă, că alteori e prea dornică de scandal și axată pe senzațional, că a făcut și cîteva gafe monumentale - de pildă, în ianuarie 1990, situarea de partea celui dintîi în conflictul Iliescu - Mazilu. Dar, în același timp, nu pot să nu recunosc rolul său fundamental în întreținerea cursului spre democratizare a țării, chiar în momente în care opoziția politică de-abia se cristaliza sau era prinsă pe picior greșit de jocul puterii. Nu pot să nu recunosc un fapt esențial - acela că, după unele tatonări și indecizii, presa a înțeles că "independentă" nu înseamnă neapărat și "echidistantă", pentru că nu putea să rămînă echidistantă între minciună și adevăr, legalitate și ilegalitate, competență și incompetență sau între victimă și călău. Or, după cîte se pare, exact acest lucru nu poate fi tolerat presei independente de către actuala putere - situarea, în general, de partea adevărului, a victimelor, a competenței, a justiției, a nefericiților cetățeni ai acestei țări. În ce mă privește, alegerea e limpede - oricînd voi prefera o presă liberă fără guvernare unei guvernări fără presă liberă. Iar dacă e vorba de "guvernarea văcăroistă", cu atît mai mult! Aș propune chiar un experiment - să-i mutăm pe cei de la **Monitorul** la **Prefectură**, pe cei de la **24:ORE**, **Opinia** și **Evenimentul** la **Consiliul Județean** și la diferitele **Direcții Județene**, iar pe cei de la **România liberă** și **Evenimentul zilei** direct la **Palatul Victoria**. Măcar pentru o jumătate de an. Jurnaliștii sînt mai buni analiști decît cei din respectivele cimitire de elefanți și, oricum, s-au întîlnit de mai multe ori cu problemele societății românești reale decît ipochimenii ce populează acele instituții. Mă îndoiesc că lucrurile vor merge mai prost. Mă tem că ele vor merge chiar mai bine decît dacă am muta acolo brava noastră opoziție politică și democratică. Prea pierdută în narcisisme, prea fărîmițată și tensionată. Însă jurnaliștii ar trebui să fie ceva mai uniți decît se arată a fi aceeași bravă opoziție politică. Mai uniți, adică mai solidari, nu? ■

P.S. De ce a început tocmai acum atacul frontal împotriva presei? Pentru că ziarele au început, în sfîrșit, să fie citite și **la țară**, unde e baza electorală a actualei puteri. Într-un singur sat din fundul județului s-au făcut anul acesta 8 abonamente la **România liberă**, 14 la **Evenimentul zilei**, 11 la **Adevărul** și 20 la cotidianele din Iași. În 1993 fuseseră, cu totul, 9 abonamente. Cum s-ar zice, vine de se leagă!

ULTIMUL VAGON POȘTAL

Audiență la deputatul PNȚCD, Vasile Lupu

Subsemnatele **Ecaterina Negruzzi-Munteanu, Teodora Rusu-Munteanu, Doina** și **Gabriela Munteanu** vă aducem la cunoștință următoarele: în baza Legii fondului funciar nr. 18/1991 ni s-a redat în proprietate suprafața de 2,40 ha pentru 3 ha teren moștenire de la părinți în orașul Vaslui, conform adeverinței nr. 1685 din 21.10.1991, terenul fiind amplasat în cadrul fermei nr. 3 a Societății Viti-Pomicole "Dumbrava" S.A. Vaslui. Deși am semnat actul de proprietate, nici pînă acum nu ni s-a eliberat titlul de proprietate. După cum am fost informate, dosarele cu titlurile de proprietate au fost reținute de Prefectura Județului Vaslui, deoarece se intenționează să se facă o altă distribuire a terenului, în sensul că un ha vie ar egala cu 3 ha teren arabil. Fără a lua în considerare faptul că aceasta ar duce la o fărîmițare ridicolă a celor mai multe terenuri, majoritatea fiind împărțite între mai mulți moștenitori, dar considerăm că aceasta este contrar spiritului Legii fondului funciar și oricărei reguli elementare de drept.

Ne întemeiem afirmația noastră pe considerentul că noi nu intrăm în categoria celor împroprietăriți de stat ci a acelora ce li se restituie o proprietate moștenită de drept.

În atare situație se impune:

1. proprietatea să se restituie în întreaga ei întindere (dacă nu depășește limita stabilită de lege);

1. proprietatea să fie amplasată pe locul în care se află;

3. proprietatea să fie restituită în forma în care ea a fost luată de stat.

Subliniem că pe terenul respectiv părinții noștri au avut plantată vie cu viță nobilă și în acest fel a fost luată de stat. Indiferent dacă statul a replantat în anii următori, este lipsit de orice logică de drept să restitui acum numai un sfert din teren sub motivul acestei replantări.

Ne întrebăm dacă nu au procedat mai bine acei proprietari care odată intrați în posesia terenului au trecut la distrugerea tuturor plantațiilor aflate pe el?

Sperăm, stimate Domnule Deputat, că în spiritul dreptății care vă animă, veți face tot ce depinde de dumneavoastră pentru ca legea să fie aplicată în mod corect.

Precizări de la Sindicatul Învățămîntului Preuniversitar Iași

Demiterea ministrului nu face obiectul unei acțiuni sindicale

S.I.P. Iași se simte dator să facă unele precizări în legătură cu articolul "Continuă protestul profesorilor" din 3 iunie:

- Pentru cadrele didactice:

1) F.S.I.P.R. a încheiat în 30 mai 1994 Convenția cu M.I. prin care se stabilește ce anume s-a obținut prin dialogul comun purtat de la declanșarea conflictului de muncă;

2) În Convenție nu există condiția încheierii acțiunilor de protest, aceasta urmînd să se hotărască de către membrii federației printr-un nou referendum, la nivel național, ale cărui rezultate vor fi publicate;

3) F.S.L.I.-ul, prin acțiunea declanșată împotriva F.S.I.P.R., derutează cadrele didactice, elevii și părinții acestora, mascîndu-și lipsa de acțiune la momentul oportun, adică înainte de votarea bugetului pentru învățămînt;

4) Suntem de acord cu majorarea bugetului pentru învățămînt solicitată de F.S.L.I.;

5) Demiterea ministrului Învățămîntului nu face obiectul unei acțiuni sindicale, el fiind organ administrativ, numit de guvernul de coloratură unică, majoritară, iar sindicatele nu au dreptul prin lege și nici puterea să schimbe un organ numit.

- Pentru dl. Izvoranu:

1) Rugăm pe dl. Izvoranu să citească textul Convenției înainte de a mai face alte afirmații precum cea că prin aceasta "urmau să înceteze acțiunile revendicative";

2) Lăsăm membrii F.S.I.P.R. să se pronunțe prin referendum dacă sunt sau nu de acord cu modul în care s-a desfășurat acțiunea federației pînă acum și nu dăm dreptul nimănui din afară să facă aprecieri nefondate;

3) Dorim să oferiți exemple, pe bază de documente, de organizații ale S.I.P. Iași care "s-au desprins de federație";

4) Așteptăm de la F.S.L.I. rezultatele concrete, tot pe bază de Convenție, ale negocierilor cu M.I., nu atacuri la adresa celuilalt sindicat, și recunoașterea faptului că din motive care cel puțin nouă ne scapă, nu au acționat în timp util.

Prof. Elena Curelaru,
Diamanda Leahu

Învățămîntul ortodox românesc

Alte seminarii teologice

■ spre un șomaj sacerdotal datorită lipsei de cadre didactice

Dan CIACHIR

În cursul ultimei sale ședințe, Sf. Sinod al Bisericii Ortodoxe a decis înființarea a încă două seminarii teologice, în orașele Curtea de Argeș și Slobozia, respectiv a unei școli de cîntăreți bisericești, la Tulcea. Hotărîrea este surprinzătoare, deoarece chiar persoane din sînul Bisericii au prevenit deja asupra perspectivei inflației de teologi, iar pe termen lung - asupra perspectivei de șomaj sacerdotal.

În România comunistă existau două institute teologice și șase seminarii. În prezent există treisprezece facultăți de teologie și douăzeci de seminarii, iar cu cele de la Curtea de Argeș și Slobozia numărul lor se va ridica la douăzeci și două.

Învățămîntul teologic ortodox, atît cel universitar cît și cel seminarial, se confruntă în primul rînd cu lipsa de cadre. Ajunge să spunem în acest sens că la Facultatea de Teologie din Craiova, predă istoria literaturii române vechi Ion Trăistaru, fost activist și secretar de partid. Același învățămînt se confruntă cu lipsa de biblioteci, manuale, cămine și spații speciale precum capelele și paraclisele.

S-a spus că apariția unor facultăți de teologie și seminarii s-a datorat - în anumit eorașe - orgoliului unor ierarhii. Este adevărat. Dar credem că se datorează și unor considerente pragmatice. Candidații din Curtea de Argeș, de pildă, ar putea merge la Rîmnicu Vîlcea la seminar, la o distanță de cîteva zeci de kilometri, iar Slobozia se află așezată la o distanță aproximativ egală de București, Constanța și Buzău. În felul acesta însă elevii dintr-o eparhie ar studia pe teritoriul alteia, unde există alt ierah. Și atunci episcopii s-au gîndit că înființînd seminarii sau facultăți pe teritoriul lor devin autonomi și sub acest aspect. În plus, pe lîngă orgoliul ierarhului se hrănește orgoliul local: cazul Sloboziei care și-a disputat cu orașul Călărași reședința nou înființatei Episcopii a Bărăganului. Noul ierah apare astfel ca un om al faptei: plin de inițiativă, întreprinzător. Dar ce fel de profesori vor preda la Slobozia nu se întreabă nimeni și cu atît mai puțin ce fel de preoți vor ieși de pe băncile acestui al douăzecișidoilea seminar teologic ortodox! ■

PUNCTE DE VEDERE

Cea mai mare catedră de limba română se află la Radioteleviziunea română

M. M. COJOCARU

A fost lansat recent în librării un nou **Dicționar ortografic al limbii române contemporane** sub semnătura doamnelor Flora Șuteu și Elisabeta Șoșa, ambele din cadrul Institutului de Lingvistică al Academiei Române. Lucrarea este destinată învățămîntului preuniversitar precum și tuturor acelora care doresc să scrie după normele academice în vigoare. Prețul este de 1.500 lei bucata.

Ca să poată fi înțeles, acest nou tip de dicționar, de 303 pagini, cere o lecturare foarte atentă, deoarece are multe abrevieri și foarte multe comentarii. Un dicționar de acest gen, partajat în comentarii științifice și vocabular de 15.000 de cuvinte, reprezintă un progres lăudabil. Pentru a fi pătruns, sînt utile explicațiile de utilizare de la paginile 6-8, tabelul abrevierilor și al semnelor speciale de la paginile 12-15 din partea întîia a dicționarului, care fac trimitere în partea a doua, cuprinsă între paginile 247-298. Din sumar aflăm că "R" înseamnă reguli, "O" notează ortografia, "F" fonetica iar "G" - gramatica. Fiecare subcapitol are regulile numerotate. Să exemplificăm: "RO1" trimite la regula 1 de la pagina 249.

Codificările, după părerea mea, depășesc puterea de înțelegere a elevilor claselor V-VIII, în cadrul cărora se învață de fapt toată gramatica limbii române. Dicționarul trebuie explicat de către personalul didactic de specialitate în cazul în care devine instrument de lucru pentru elevi. Probabil că manualele de română vor avea reguli pe înțelesul școlarilor, în anul ce vine.

În comparație cu Micul dicționar ortografic editat în 1954 și impus întregii țări prin HCM nr. 3135 din 16.IX.1953, acesta din 1994 este liberal. Nu obligă, ci recomandă respectarea Hotărîrii Adunării generale a Academiei Române din 16.II.1993. Cînd a fost interzis "sunt" și "â", prin dicționarul anului 1954, la pagina 146 se pretindea că se zice "sezisa" și nu "sesiza", o cam încurcai în acea epocă, cînd ne aflam sub ocupația "eliberatorilor". La litera N, la vocabular era trecut și cuvîntul "niznai" ca și cum, numai asta ne-ar mai fi lipsit... În introducere se vorbea de exemplul reformei ortografice ruse, că bulgarii au luat-o înaintea noastră cu inspirația și că lucrarea "Marxismul și problema lingvistică" ar fi produs o înviorare în activitatea lingviștilor români. Autorul l-ați ghicit și nu-l mai scriu.

Deoarece este reamintit în dese cazuri Îndreptarul ortografic, ortoepic și de punctuație, sub codificarea "ÎOOP", înseamnă că regulile ortoepice și de punctuație din acesta, editat în anii '70, au valabilitate.

Alfabetul dat ca model la paginile 9-11 este lipsit de estetică. Cine ne obligă să nu facem litera majusculă de mînă "C" cum se făcea ea înainte de 1948?! Un alfabet de mînă scris cursiv, cum se scria altădată, ar fi făcut plăcere oricui.

Cea mai mare catedră de română se află la RADIOTELEVIZIUNE. Ea ne poate îndruma, dar ne poate și încurca. O regulă academică face următoarea precizare: "... cuvintele terminate în vocală sînt accentuate pe silaba penultimă...". Unii salariați ai Radioteleviziunii centrale aplică după reguli proprii accentul. Și la cuvinte, substantive proprii ca: Pușcăriu, Coșériu, Oláriu, Pânzăriu, Stolériu, Viériu, Berăriu, Fusăriu, Cojocăriu, Oláriu ș.a.m.d. care trebuie să aibă accentul după cum se observă că l-am marcat printr-un semn ascuțit, o parte din cei care vorbesc la microfonul națiunii române, deci nu toți, împart silaba "riu" în două silabe "ri" și "u" și în felul acesta pronunță, desigur, contrar regulilor gramaticale, Pușcariù, Stolerìù, Cojocariù, Olariù etc. Sonor vorbind, oare urechea nu le spune că supără timpanul? În fond este același nume, să zic Pînzăriu și Pînzăru. Nu trăim în Cipru sau în altă țară balcanică ca să importăm modele de accent străine tradițiilor noastre. Propunem ca manualele anului școlar 1994-1995 să rezolve chestiunea aplicării accentului. S-a uitat că silaba înseamnă un sunet sau uh grup de sunete care se pronunță printr-un singur efort respirator?! Posturile străine de radio vorbesc mai corect limba română decît posturile noastre de radio și de televiziune din capitală. O persoană, indiferent cine este ea, dacă nu cunoaște științific limba noastră, n-are ce căuta la microfon sau pe ecran. După mine, niște reciclări sunt necesare. O deprindere formată greșit costă timp, energie mentală și bani pentru a fi corectată. Este mai ușor să creezi o deprindere nouă decît să corectezi o deprindere de exprimare greșită. Radioteleviziunea trebuie să respecte, mai întîi ea, dicționarul ortografic al limbii române. În Franța, spre exemplu, se dau amenzi pentru greșeli făcute în ecran sau în microfon. Și dacă se repetă, salariatul este înlocuit cu altul mai capabil. ■

S.C. FORTUS S.A. *(fost C.U.G.), Iași, Bd. Poitiers nr. 10*

angajează pe bază de concurs
CONTABILI și ECONOMIȘTI
pentru sectorul financiar-contabil.

Condiții de înscriere la concurs:
● absolvenți învățămînt mediu și superior, de preferință cu specializarea finanțe-contabilitate ●

Acte necesare la înscriere:
- *cerere de înscriere;*
- *copie după diploma de absolvire;*
- *curriculum vitae;*
- *copie carnet de muncă.*

Concursul se va desfășura începînd cu data de 16 iunie 1994.
Înscrieri și relații suplimentare la sediul societății, Serviciul resurse umane, telefon 123500, interioare 201, 251, 261.

s.c. fortus s.a.

CORESPONDENȚĂ SPECIALĂ DIN BOSNIA-HERȚEGOVINA PENTRU "MONITORUL"

Republica Sîrbska - țara în care președintele stă la hotel

Viața în coridor

Un ofițer SS, ascuns după drapelul înstelat al Europei, cu pistolul gata să tragă. "FII PREGĂTIT PENTRU DE(UTSCH)MOCRAȚIE" scrie pe acest afiș al propagandei de război sîrbe. Vina nemților în amorsarea conflictului iugoslav nu se mai demonstrează în teritoriile locuite de sîrbi. E axiomă. Un singur simbol german își păstrează atracția de odinioară, chiar sporită: marca. Două sute de astfel de simboluri trebuie să plătească orice mașină străină ce intră în partea de Bosnie controlată de sîrbi, căreia ei îi spun acum Republica Sîrbska. O țară recunoscută doar de Iugoslavia și de sora ei din estul Croației, Republica Sîrbă Krajna. Capitala este la Pale, la douăzeci de kilometri est de Sarajevo.

Există un singur mod relativ sigur de a ajunge la Pale, prin coridorul de protecție ce pleacă de la Zvornik, pe granița cu Serbia, lung de 150 kilometri. Pentru întreținerea acestui drum și a altora sînt necesare, se spune, cele două sute de mărci. Ca și cum ar avea cineva vreme să repare drumuri. Nici nu prea are cine le strica, altfel decît cu bombe. Ziua mașinile sînt foarte rare iar noaptea nu se încumetă la drum mai nimeni, pentru că lunetiștii musulmani se infiltrează uneori în coridor. Dovadă sînt și mașinile răsturnate de-o parte și de alta a drumului.

Coridorul are și darul de a obișnui privirea cu casele distruse. Aproape că pare suspect să vezi vreun sat în întregime teafăr. Exista în Iugoslavia, înainte de război, o furie a construirii de case, semn al bunăstării abia dobîndite, continuată și acum în zonele liniștite. Case mari, cu unul sau două etaje, pe care noi încă le numim vile. Minunate ținte pentru mortiere. În fața caselor nebombardate stau duminica soldați, cu o bere în față. În timpul săptămînii sînt fie pe front, fie la muncă, alternativ, după cum e nevoie de ei. Unii spun că asta e invenția lui Tito, un fel de război al întregului popor, dar puțini sîrbi mai recunosc acum acest lucru. Din Tito partizanul, antifascistul, mareșalul și cum i-or mai fi spus nu au mai rămas decît Tito dictatorul și, mai ales, Tito croatul. Ceea ce nu se iartă. Aproape la fel de mulți ca soldații sînt pescarii, mai ales primăvara, cînd e prohibiție. Peștele îndrăgostit uită de sine, înghite ca prostul și n-are cine să-i poarte de grijă acolo unde oamenii se aruncă în moarte cam cu aceeași ardoare. Punctele de control sînt în fiecare localitate mai răsărită - mici fortărețe cu sîrmă ghimpată, saci cu nisip și arici de metal. Dar nu-i așa peste tot. Pe unele drumuri lăturalnice, punctele de control nu au în dotare decît un rezervist, o barieră și o plăcuță care, singură, îndeamnă la cale întoarsă. Pe ea scrie Ratna Zona. Zonă de război.

Pale, fostă stațiune montană, are hotelurile pline cu militari și refugiați din Sarajevo. Noaptea, ei se învelesc cu aceleași pături care, cu zece ani în urmă, acopereau candidați la titluri olimpice. Au pe ele cele cinci cercuri. În holurile hotelurilor, chelneri și recepționeri puși la patru ace și buticuri dichisite încearcă să păstreze ceva din ceea ce a fost. Soldați nebărbieriți, cu pistoale la șold și baionete vîrîte în cizme, reamintesc ceea ce este. O parte din refugiați lucrează în guvernul lui Radovan Karadjici. De fapt, și guvernul este refugiat. Are sediul la Hotel Panorama. Turism pe picior de război.

Întortocheata linie a frontului

O singură privire aruncată pe harta cu linia frontului ajunge să te întrebi cum de mai știu oamenii aștia încotro să tragă cu pușca. Cele trei sferturi de Bosnie ocupate de sîrbi sînt despărțite în două de teritoriul musulman și comunică între ele printr-un coridor aflat la nord, aproape de granița cu Croația, între Brcko și Doboj. Armamentul pe care sîrbii au fost nevoiți să-l ia de la Gorazde l-au dus să apere coridorul la Brcko, oraș de care abia acum a început să

Casă bombardată din zona coridorului sîrbesc

se audă și de care, se pare, se va auzi tot mai des. În plin teritoriu musulman, linia frontului desenează o pungă în care sînt aproape captivi 75.000 de sîrbi. La gura pungii este Doboj, bombardat aproape zilnic de musulmani de pe cele două dealuri ce-l mărginesc. Din fericire pentru sîrbi, încă nu au enclave complet izolate. Doboj este apărat de Corpul 1 de armată Krajna, "cel mai mare, mai experimentat și mai motivat corp de armată din Europa", spune colonelul Milovan Milutinovici. Acoperă 1200 kilometri de front, ceea ce nu s-a mai văzut din vremea celui de-al doilea război mondial, la sovietici. Încrederea militarilor în propriile puteri s-a transmis și civililor și se manifestă pe alocuri în mod cît se poate de sinucigaș. "Doboj va rezista și va rămîne al sîrbilor!", declamă cu pieptul bombat Borislav Paravac, președintele consiliului local, care altminteri pare om de treabă. Pentru că orașul trebuie să rămînă al sîrbilor, nu există nici un plan de evacuare a celor treizeci de mii de locuitori, cărora li se adaugă zece mii de refugiați din Ozren, oraș care, probabil, nu trebuia să rămînă al sîrbilor. Dacă forța corpului de armată nu-i chiar așa cum se spune, mulți locuitori inocenți ai Dobojului vor muri cu sloganul de mai sus pe buze.

Linia frontului pornește la fel de sinuos spre sud unde, surpriză, înainte de Sarajevo, întîlnește treizeci de mii de croați în izolare completă. Nu sînt croați din Bosnia, ci aparțin HVO, armatei naționale croate. Au luptat alături de musulmani pînă cînd cîteva sute din ei au fost măcelăriți chiar de aliați. Acum au căzut la pace cu toți, în urma acordurilor de la Washington. Nu atacă pe nimeni, lasă convoaiele cu ajutoare să treacă și așteaptă să le dea cineva voie să plece acasă.

În jumătatea sudică a Bosniei situația e încă și mai complicată. Aici sînt enclavele vedetă Sarajevo, Gorazde, Srebrenica, plus teritoriul croaților bosniaci, pe care locuitorii săi îl dispută cînd cu sîrbii, cînd cu musulmanii, cînd cu toți deodată. Ei sînt și cei mai năpăstuiți, au teritoriul cel mai mic și nici nu au stîrnit valuri comparabile cu ale celorlalți. Pe lîngă Alia Izetbegovici și Radovan Karadjici, Mate Boban e aproape nimeni.

Stiloul, arma care i-a învins

Sîrbii sînt conștienți că nu pot păstra tot ce au cucerit cu armele cîtă vreme au pierdut războiul mediatic și toată lumea îi vede ca "băieți răi". De aceea au și ocupat mai mult decît revendicau inițial, să aibă de unde să scadă la negocieri. Ziariștii occidentali se îngrămădesc să transmită din partea musulmană, iar dintre puținii care îi vizitau și pe sîrbi, unii au fost alungați. CNN și Sky News nu mai au dreptul să transmită din partea sîrbă după bombardamentele NATO, dar și pentru că, spun sîrbii, au mințit cu nerușinare. Exemplul cu un cimitir nou, plin de cruci, prezentat ca fiind al musulmanilor, este cel mai des citat. Japonezul Yasunari Mizuguchi, corespondent pentru Asashi Shimbun, a reușit să le intre sîrbilor pe sub piele. De trei ani transmite din partea lor și a strîns material pentru o carte. Are cunoscuți în anturajul lui Karadjici, iar o poză în care apare alături de generalul Ratko Mladici, comandantul sîrbilor bosniaci, îi folosește uneori ca permis de trecere suplimentar la punctele de control. Admite că atrocități au comis și unii și alții, declară că nu ține cu nimeni, dar de multe ori găsește scuze pentru sîrbi.

Un soldat aproape inutil în războiul mediatic este Televiziunea Republicii Sîrbska. Pe inamici nu-i poate convinge, sîrbilor nu poate decît cel mult să le întărească vechile convingeri. Ziariștii spun că nu sînt cenzurați nici măcar de armată, ceea ce s-ar putea să fie adevărat cîtă vreme inamicul lor este același cu al militarilor și al politicienilor, bine conturat și urît cu o intensitate ce face să pălească neînțelegerile dintre ei. Același statut nu îl admit însă și pentru foștii lor colegi, musulmani rămași la Sarajevo. "Ei sînt sub cenzura strictă a lui Izetbegovici", spune redactorul șef Risto Diego. "Mulți musulmani au murit după ce TV Sarajevo anunțase că anumite poziții au fost cucerite de ai lor. Oamenii luau de bune informațiile, mergeau acolo și cădeau în mîinile sîrbilor", dă el un exemplu concret de măcelărire fără sens.

Dragan Bojanici, șeful secției de știri externe, este ceva mai ponderat. Se străduiește chiar să-i înțeleagă pe foștii săi colegi musulmani. "Am mai mult respect pentru ei, care au rămas la Sarajevo, cu ai lor, decît pentru sîrbii care, de cum a început războiul, au fugit în străinătate", spune el. Dragan nu vorbește cu ură despre musulmani, ci cu mîhnirea că îi înțelege din ce în ce mai puțin. "Eu eram un tip cosmopolit, mă consideram pe mine și pe cei din jur iugoslavi și atît. Războiul mă forțează să mă consider doar sîrb". Fiind sîrb, ocolește cu grijă o discuție despre atrocitățile comise în Croația de celebrul Arcan, numărul unu pe lista criminalilor de război. "Și eu sînt considerat criminal de război. Mi-am auzit numele citat la Radio Sarajevo".

Doi morți și patru răniți este ofranda de război a televiziunii din Pale. Liubo Kerez a intrat în bătaia puștii unui lunetist. Împușcat în cap. Mladen Obradovici a trecut cu mașina peste o mină în drum spre Gorazde. Dintre răniți, doar unul s-a reîntors la lucru, cu o mînă pe jumătate anchilozată. Alți doi sînt în spital la Belgrad, iar al patrulea speră în minunile medicinei suedeze. **(Sorin AVRAM)**

Într-o localitate din sudul Chinei, unele clădiri se dărîmă singure

ultima prăbușire - o fabrică de materiale plastice - a îngropat de vii peste 50 de persoane

Cel puțin două persoane și-au pierdut viața și alte 50 au fost rănite cînd o clădire cu cinci etaje, care adăpostea o fabrică de materiale plastice din orașul Shenzhen, s-a prăbușit sîmbătă, a anunțat o oficialitate din consiliul local al orașului. Există temeri că numeroși angajați se află îngropați sub dărîmături, dar sursa citată nu a confirmat acest fapt. Localitatea, situată în sudul Chinei, a fost și în trecut martora unor asemenea dezastre, determinate de lipsa unor măsuri de securitate vizînd consolidarea clădirilor sau demolarea celor șubrede, cu riscuri pentru populație, relatează REUTER. În noiembrie anul trecut, 84 de angajați ai unei fabrici de jucării din același oraș au pierit în cursul unei explozii. Primarul orașului, Li Youwei, a spus atunci că o asemenea tragedie nu se va mai repeta, dar promisiunile lui nu s-au concretizat.

Sărbătoare în Statele Unite

Rata șomajului a scăzut considerabil în cursul lunii mai

Rata șomajului a scăzut spectaculos în Statele Unite în cursul lunii mai, la aproximativ 6%, ca urmare a creării a noi locuri de muncă, a anunțat vineri Departamentul Muncii, citat de REUTER. În această perioadă a fost înregistrată crearea a 191.000 de noi locuri de muncă, mai puțin decît în lunile precedente, dar suficient pentru a determina reducerea șomajului. În aprilie șomajul afecta 6,4% din forța de muncă a Statelor Unite. Pe de altă parte însă, s-a înregistrat o creștere economică de 3% în primul trimestru al anului în curs, mai slabă decît în ultima parte a anului trecut. Președintele Bill Clinton a salutat ameliorarea ratei șomajului, declarînd că aceasta reprezintă "vești bune de pe frontul intern" și reflectă validitatea strategiei economice practicată de administrația sa. Președintele american a adăugat că Statele Unite trebuie să promoveze în continuare politica de reducere a deficitului, de stimulare a competitivității industriei și de extindere a schimburilor comerciale.

O radiografie a noului Parlament maghiar

din cei 386 de deputați, mai puțin de 20 nu au o pregătire superioară

Cotidianul „Magyar Hyrlap" analizează componența noului parlament al Ungariei - după profesia deputaților. Peste două treimi din numărul parlamentarilor sînt profesori de literatură, juriști, economiști, ingineri, agronomi și medici. Din cei 386 de deputați, mai puțin de 20 nu au pregătire superioară. Din partea socialiștilor figurează cei mai mulți artiști: o actriță, un cineast și un regizor teatral, un pictor și un dirijor. Din partea fracțiunii liber-democrate, apar un teolog și un muncitor calificat. Deputații FDU sînt toți diplomați, iar o treime din candidații propuși de micii proprietari nu au pregătire superioară.

TELEX

Sancțiuni împotriva Coreei de Nord

Oficialități americane, nipone și sud-coreene s-au pronunțat pentru acțiuni urgente ale ONU, inclusiv pentru sancțiuni, împotriva Coreei de Nord, ca urmare a refuzului acestei țări de a autoriza inspectarea completă a instalațiilor sale nucleare.

80.000 de morți în războiul din Yemen

Alte rachete sol-sol nord-yemenite au fost lansate sîmbătă, asupra Adenului, dar nu au provocat victime. Anterior, o oficialitate din Sana'a anunțase încetarea iminentă a focului de către nordiști "în următoarele ore".

Ministrul de Externe al statului autoproclamat în sudul Yemenului, Abdallan Al-Asnaj, a declarat că, în urma războiului ce afectează de o lună teritoriul yemenit "aproape 80.000 de oameni au fost uciși sau răniți, ori au rămas fără adăpost".

Kurzii fac ravagii și în Irak

În nord-estul Irakului au continuat luptele inter-kurde înregistrîndu-se, probabil, peste 6000 de morți, a afirmat un reprezentant al Congresului Național Irakian, coaliție a opoziției față de regimul președintelui Saddam Hussein.

Pe 4 iunie, la Beijing a fost liniște

A V-a aniversare a evenimentelor din Piața Tien an Men nu a perturbat calmul la Beijing, unde prezența poliției a fost accentuată. La Shanghai a fost arestat disidentul Bao Ge.

George Bush poate veni oricînd în Kuweit

În Kuweit au fost condamnați la moarte cinci irakieni și un kuweitian, acuzați de tentativa de asasinat împotriva fostului președinte american George Bush.

Bilanțul ultimului cutremur din Indonezia

Litoralul sud-estic al Javei a continuat să fie zguduit de replici ale seismului din ajun, soldat cu 223 morți, 47 dispăruți și 110 răniți, victime ale valurilor stîrnite de seism.

Gyula Horn - posibil premier al Ungariei

Liderul Partidului Socialist Ungar (fost comunist), Gyula Horn, a fost desemnat cu o majoritate zdrobitoare, în cadrul Congresului extraordinar al acestei formațiuni, drept candidat la funcția de premier.

RADIO NORD-EST IAȘI
72,44 FM - STEREO

ora 21.10
Cele mai sensibile piese, cele mai tandre voci care s-au auzit vreodată, într-un top menit să ne facă să dorim ... singurătatea
TOP 11 SLOW
DE 11 ORI ... SINGURĂTATE
Realizator: DRAGOȘ OLTEANU

ora 23.00
NOCTURNĂ TRANSATLANTICĂ
emisiune muzicală inedită, realizată la New-York de Liviu Cangiopol

TOP 10 CLASIC
EDIȚIA A XVIII -A
3 ↑ 1. San Francisco - SCOTT McKENZIE
1 ↓ 2. Across The Universe - THE BEATLES
4 ↑ 3. Me & Bobby McGee - JANIS JOPLIN
5 ↑ 4. My Sweet Lord - GEORGE HARRISON
8 ↑ 5. Oh, Carole! - NEIL SEDAKA
7 ↑ 6. Beautiful People - MELANIE
2 ↓ 7. House Of The Rising Sun - THE ANIMALS
6 ↓ 8. Man Of The World - FLEETWOOD MAC
10 ↑ 9. Heartbreak Hotel - ELVIS PRESLEY
→ 10. Mr. Tambourine Man - BOB DYLAN
Propuneri
1. Break On Through - THE DOORS
2. Only You - THE PLATTERS
3. Baby I'm Gonna Leave You - LED ZEPPELIN
REALIZATOR: SANDI LEONTIES
tel. 032/142446, 146363
pentru corespondență: O.P. nr.7, C.P. 1618

Oficiul Județean pentru Tineret și Sport Iași
organizează la SALA POLIVALENTĂ în perioada 2-17 iulie 1994,
TÎRGUL DE VARĂ
pentru bunuri de larg consum.
Societățile comerciale interesate în expunerea produselor se pot adresa în scris la O.J.T.S. Iași, str. Sfîntu Lazăr nr. 76,
telefon 125220, 147123.

S.C. TEXTILA S.A. Iași
Șos. Ștefan cel Mare și Sfînt nr. 4 (Tîrgușor Copou)
ANGAJEAZĂ:
● DOI DULGHERI ●
● UN TÎMPLAR - MODELOR ●
● UN TINICHIGIU ●
● UN ZIDAR ●
● UN FOCHIST ●
Relații la telefon 144810, interior 17.

COMPACT SRL
FOLIA ÎMPOTRIVA EFRACȚIEI ȘI FOLIA DE PROTECȚIE SOLARĂ (CLARĂ SAU COLOR)
✶realizează un design deosebit, intimitate și confort✶
✶vă protejează exponatele împotriva decolorării✶
✶vă asigură împotriva spargerilor✶
✶izolează termic✶
✶asigurăm montajul✶
NICIODATĂ NU VEȚI MAI FI STRESAȚI DE HOȚI ȘI SOARE !
Telefon 032/112985, Fax 032/112820

ÎMBRĂCĂMINTE BALOTATĂ DIN IMPORT VEST!
MODEX®
VĂ OFERIM SORTIMENTE DE SEZON - PRIMĂVARĂ, VARĂ - LA PREȚURI ACCESIBILE
Informații la sediul firmei:
Cluj-Napoca, str. Memorandumului nr. 1,
tel./fax: 064-193293; 194030, zilnic între orele 8-16.
Depozit: satul Vlaha, între marți și sîmbătă, orele 9-16.

MICA PUBLICITATE

S.C. FOOD LAND S.R.L.
singurul distribuitor în Iași al brînzei topite
"La vache qui rit"
- produsă în FRANȚA -
și al excelentului whisky românesc "ROYAL SMITH" produs sub licență SCOTLAND

De asemenea, vă oferim o gamă variată de produse alimentare și cosmetice.
Pentru sezonul de primăvară practicăm o reducere substanțială de prețuri

Adresa: magazin - Alexandru cel Bun, bl. H4, parter, tel.157034, fax. 131667;
depozit - Baza 3, tel. 132888/int. 148.

en gros — en gros

EUROTHERM S.A.

VĂ PREZINTĂ PRODUSELE:
ACV INTERNATIONAL (Belgia)
- **DELTA** 20-54 kw; HEAT MASTER - 36,6-90,1 kw asigură încălzirea imobilului deservit, cît și prepararea apei calde menajere.
- **COMPACT-A** 74-1279 kw. Toate modelele pot fi echipate cu arzătoare (PROFLAM, ELCO, BALTUR), pentru combustibil lichid sau gaz metan.
- **ELECTR'ACV** 5,6-259,2 kw, alimentate cu energie electrică.
- **INOX-G** 16-34 kw, echipate cu arzător pentru gaz metan.
- **BOILERE ACV** - capacități 105-1818 l.

Relații la telefon 032/175105.

S.C. FIMEX S.R.L.

MARI REDUCERI DE PREȚURI

Congelator **"GHIOCEL"** - 120l
compresor Italia, calitate extra
289.000 lei *(T.V.A. inclus)*
Service - garanție și postgaranție

Str. Cuza Vodă 8
Telefon **032/117307**

Pentru că vine vara

Cumpărați de la S.C. PALEXIM

- *Aparate contra țînțarilor și pastile de rezervă (10).*
- *Incubatoare de uz gospodăresc, capacitate 60 ouă.*

S.C. PALEXIM S.R.L. — Iași, str. Pînului, nr. 1A — Telefon 14.69.42

SPACE IMPEX S.R.L.
vinde din stoc

CIMENT PA 35 (gri)
în saci sigilați

PREȚ 115 lei/Kg (5750 lei/sac) inclusiv T.V.A.
Telefon 032/118565

TRANSILVANIA GENERAL IMPORT EXPORT S.R.L.

Vă oferă din depozitul din Iași, str. Clocșa nr. 6, bl. B2-C2 (în spatele Casei de Modă), băuturi răcoritoare și alcoolice, ambalate aseptic și pasteurizate, produse de firma **EUROPEAN DRINKS S.A.**
Superconcentrate (1584 lei): Super Cola, Super Orange, Super Kiwi, Super Tutti Frutti; **sucuri naturale la 1 l** (605 lei): Apple natural juice, Orange natural juice, Tutti Frutti natural juice, Banana natural juice, Ananas natural juice; **sucuri naturale 0,2 l** (275 lei) Tom&Jerry, Pinocchio, Mickey&Minnie, Goffy, conținînd multi-vitamine, Orange natural juice, Tutti Frutti natural juice, Apple natural juice; **băuturi alcoolice:** Scandic Pop Vodka - 495 lei la 0,2 l și 1815 lei la 1 l; Rom Extra 495 lei la 0,2 l și 1650 lei la 1 l, Rachiu Alb Superior - 1430 lei la 1 l.
Băuturi alcoolice la sticle de 0,7 l, produse de firma **STROH - TRANSILVANIA S.A.:** Old Bourbon Street Wiskey, Honore Brandy Napoleon, Scandic Crown Vodka, Carlos Cariba Light Ron, Nelson's Dry Gin, Dracula's Spirit Vodka, Vodka Viking - 0,5 l.
La toate prețurile se adaugă T.V.A.
Firma își rezervă drepturile de a modifica prețurile.
Relații la telefon 114899.

PRODUSE DE CEA MAI BUNĂ CALITATE LA CELE MAI COMPETITIVE PREȚURI!

Times of Bucharest

Cea mai citită publicație în limba engleză tipărită în România publică anunțurile dumneavoastră pentru cititorii din străinătate și pentru turiștii străini din țară.

Puteți publica în **Times of Bucharest** *anunțuri matrimoniale, cereri și oferte de asociere, oferte și cereri de mînă de lucru, oferte turistice, alte anunțuri.*

Times of Bucharest *se distribuie săptămînal în marile hoteluri din țară, în ambasade, în consulate, tuturor companiilor mixte din România și în 18 țări din Europa de Vest și din S.U.A., pe bază de abonament.*

Anunțurile dumneavoastră se primesc zilnic, la sediul cotidianului MONITORUL. *Traducerea anunțurilor în limba engleză este asigurată de serviciul de specialitate al săptămînalului* **Times of Bucharest.**

CONCURS CU PREMII COLGATE-PALMOLIVE

- 10 mașini OLTCIT -
- 15 mașini spălat automate BOSCH -
- 10 combine frigorifice BOSCH -
- alte premii -

Cumpărînd de la magazinele:
♦ CLAVAGET (coafor Piața Unirii și et. I, coafor Super Copou) ♦ COMEROMIMPEX (bl. 909 zona Pasarela Nicolina) ♦ GABYON (Podu Roș) ♦ ♦ ZAMFIRA (Pasarela Alexandru cel Bun),
aveți șansa de a cîștiga!

Relații la sediul firmei **COMEROMIMPEX**, tel.: 032/125405.

MEDISAN

CABINET MEDICAL
str. Theodor Burada 6
(lîngă Liceul de Muzică)
Informații și programări la tel. 112925, 114274.

consultații și tratamente de: balneologie, reumatologie, podologie (picior plat), infiltrații și acupunctură în boli ale coloanei vertebrale și articulațiilor - dr. VLAD DORIN BEJAN; BOLI INTERNE, BOLI ALE SÎNGELUI sindroame mielo și limfoproliferative, hemoragipare, anemii, colagenoze - dr. TURTUREANU-HANGANU ECATERINA; BOLI NEUROLOGICE (neurochirurgicale), dureri ale nervilor, cefalee-migrenă (neuroliză) + dr. GHEORGHE SĂNDULESCU; BOLI DE PIELE, VENERICE, DERMATOCHIRURGIE, psoriazis, eczeme, micoze, cancere ale pielii, acnee, boli ale părului și unghiilor, cauterizări, distrugerea firelor de păr de pe față, dermatocosmetică dr. ADRIAN VASILCA.

UNIVERSITATEA " AL I. CUZA "
scoate la concurs următoarele posturi didactice:

FACULTATEA DE FILOSOFIE

Catedra de sociologie și etnologie : ■ **conferențiar,** poz. 3. Disciplina: Sociologia familiei; Fundamente teoretico-metodologice în asistența socială; Sociologie juridică și legislație; Practică de vară. ■ **lector,** poz. 21. Disciplina: Sociologia și legislația muncii; Sociologia șomajului; Asistența socială a șomajului; Lucrări practice în instituții de specialitate; Practica de vară.
Catedra de psihologie: ■ **asistent,** poz. 32. Disciplina: Psihologia școlară; Psihologia economică; Psihologie. ■ **asistent,** poz. 33. Disciplina: Metode și tehnici de investigație psiho-socială; Psihologia muncii și inginerească; Practica în întreprinderile industriale; Practica în laboratoare O.S.P.;
Catedra de logică și semiologie: ■ **profesor,** poz. 3. Disciplina: Teoria și practica discursului filosofic; Hermeneutică; Practică pedagogică..
Catedra de istoria filosofiei și axiologie: ■ **profesor,** poz. 4. Disciplina: Istoria filosofiei antice și medievale; Curs special de filosofie orientală; Curs special de filosofie medievală.
Catedra de educație fizică I: ■ profesor, poz. 3. Disciplina: Metodica educației fizice și sportului.
Catedra de educație fizică II: ■ lector, poz. 16. Disciplina: Educație fizică (curs de bază). ■ asistent, poz. 23. Disciplina: Gimnastică ritmică; Educație fizică (curs de bază).

FACULTATEA DE ISTORIE

Catedra de istoria românilor: ■ **conferențiar,** poz. 11. Disciplina: Istoria medievală a românilor; Curs special de istorie medievală a românilor; Paleografie româno-chirilică; Practică pedagogică.

Candidații la concurs vor depune la secretariatul Rectoratului Universității "Al. I. Cuza" Iași, B-dul Copou nr. 11, în termen de 30 zile de la apariția anunțului în Monitorul Oficial, cererea de înscriere însoțită de actele legale prevăzute de Legea 6/1969 privind statutul personalului didactic din România și de precizările Ministerului Învățămîntului nr. 37331/1990.
Concursul se va desfășura la sediul fiecărei facultăți, în cadrul termenului legal.

FRESCO MADE IN ITALY

Reprezentanța **FRESCO**
Iași
Str. Aleea Rozelor nr. 8, sc. B, et. II, ap. 12, tel./fax 132607.

vă oferă, din stoc sau la comandă:
- dozatoare pentru sucuri și bere;
- esențe naturale (ORANGE, COLA, MANGO, CĂPȘUNI etc.);
- îndulcitori (zaharină, aspartam, acid citric, citrat de sodiu);
- mașini pentru înghețată;
- mașini pentru paste făinoase;
- vitrine frigorifice;
- mașini pentru cafea espresso;

INTELECTUALI!

Dicționar universal al limbii române
de Lazăr Șăineanu

- primul dicționar complet al limbii române
- etimologiile tuturor cuvintelor
- 1500 de pagini
- 70.000 cuvinte
- 22.000 cuvinte enciclopedice
- hărți color

Livrarea se face numai pe bază de înscriere anticipată. Este de ajuns să sunați la tel. 032/113707 și unul dintre agenții editurii se va prezenta la dumneavoastră acasă sau la sediul societății, pentru a vă înscrie. Taxa de înscriere este de 5.000 lei. Taxa poate fi expediată și prin mandat poștal, pe adresa:

Editura MYDO CENTER,
Str. Sf. Lazăr nr. 4, Bl. Penes Curcanul, B22, Iași - 6600

Taxa de înscriere se scade din prețul dicționarului!
Expediția va fi suportată de editură.

Preț special pentru înscrierile de pînă la 15 iunie, doar 20.000 lei.

Firma NEST
Livrăm prompt la domiciliu

În maximum 48 de ore puteți primi ceea ce ați comandat, la adresa solicitată de pe raza Municipiului Iași. Sunați la 117596, după următorul program: luni-vineri 9-19.oo, sîmbătă 9-16.oo.

AGENDĂ ELECTRONICĂ ROYAL-OLIVETTI
agendă telefonică 700 nr. de telefon;
fișier de stocare a datelor;
ceas și ora în 23 de zone de pe glob;
alarmă programabilă;
calendar pentru 200de ani (1901- 2099);
memorie secretă pentru date confidențiale;
99.900lei

MASA DE CĂLCAT
plianță, 5 poziții de reglaj al înălțimii, greutate 9 kg
29.500 lei

TV COLOR **AUDISONIC** import Coreea de Sud
diagonala 51 cm
5 sisteme
antenă de cameră
90 de canale
sleeptimer 120 min.
mută intrare-ieșire video
telecomandă infraroșu
garanție 1 an
533.800lei

LINGUAPHONE
conține 4 casete audio și două manuale recunoscut de către Universitatea Oxford produs în Anglia
72.000lei

TV COLOR **GRUNDIG**
diagonala 51 cm
Pal Secam
teletext
afișaj comenzi pe ecran
70 de canale
sleeptimer 90 min.
mută intrare-ieșire video
telecomandă infraroșu
garanție 1 an
799.860lei

530.000 lei
TV COLOR **GoldStar**
diagonala 51 cm
23 de sisteme,
antenă de cameră
afișaj comenzi pe ecran
39 canale
sleeptimer 120 min.
mută intrare-ieșire video
telecomandă infraroșu
ultimul model
garanție 1 an

GoldStar
VIDEO PLAYER
telecomandă infraroșu
playback
ultimul model
449.000lei

DUBLU RADIOCASETOFON STEREO
microfon încorporat
putere 2x3.5W
portabil, masă 5 kg
boxe detașabile
AM, FM stereo
două viteze
înregistrare
251.700lei

TV COLOR MEGAVISION
diagonala 51 cm
Pal-Secam
50 canale
sleeptimer 120 min
mută intrare-ieșire video
telecomandă infraroșu
garanție 1 an
549.880 lei

NORD-EST GROUP S.R.L.

OPTICA 34 PĂCURARI

vă anunță că au început
CONSULTAȚIILE OFTALMOLOGICE CU MEDIC LA COMBINA OFTALMOLOGICĂ.
Unitatea fiind privatizată,
găsiți orice fel de lentile sferice, cilindrice sau pentru operații de cataractă, cu posibilitate de comandă pentru lentile speciale, rame la toate prețurile, import și indigene.
Vă oferim servicii de bună calitate în termen scurt și foarte multă amabilitate.
ATENȚIE: sînt două unități Optica alăturate.
Numai Optica 34 vă poate oferi aceste servicii.
Vă așteptăm zilnic, între orele 8,00-13,00, 15,00-20,00, sîmbătă 8,00-13,00, duminică închis.
Relații și programări consultații la tel.: 164062.

CONSILIUL LOCAL AL COMUNEI SCHITU DUCA
JUDEȚUL IAȘI

scoate la vînzare prin licitație publică, în ziua de 15.06.'94, ora 10,00, următoarele bunuri:
■ șopron multifuncțional ■
■ grajd cabaline ■
■ tractor U 650 ■
■ remorcă 5 to ■
■ pompă apă tip SADU ■

Toate bunurile sînt în foarte bună stare fizică, construite și recepționate în anul 1990. Tractorul și remorca sînt din anii 1990 și sînt înscrise în circulație. Înscrierile se fac pînă pe data de 13.06.1994, ora 16,00.
Relații la Serviciul contabilitate al Consiliului Local Schitu Duca.

S.C. POCAVI S.R.L. IAȘI

reprezentant al firmei
NIKAS - GRECIA
vă oferă toată gama de mezeluri la cel mai competitiv raport calitate-preț

NIKAS
o sfidare la adresa concurenței

Comenzi la:
tel.: 177076; 112522; fax: 177076.
Distribuire din depozit, firma LACTIS S.A.

ANUNȚ IMPORTANT

ASOCIAȚIA ROMÂNĂ A ANTREPRENORILOR DE CONSTRUCȚII - A.R.A.C.O. - FILIALA IAȘI
convoacă o ședință de lucru cu societățile comerciale cu activitate în construcții cu capital particular - S.R.L, în ziua de **joi, 9 iunie 1994, ora 11,00**
în sala de ședințe, etaj II, a S.C. MOLDOCONSTRUCT S.A., str. I.C. Brătianu nr. 20-22 (vizavi de Filarmonică).
Tema discuțiilor: scutirea de impozit pe profit pe 5 ani de la înființarea S.R.L. cu capital privat, conform legii nr. 12 din 1991. Ministerul Finanțelor susține că "tot ce se execută pe bază de comandă și contract, cu banii beneficiarului, este prestare de serviciu", cu scutire de impozit pe profit numai un an de zile, impunînd plata retroactivă cu penalizări de întîrziere.
Invităm să participe managerii în vederea obținerii unui punct de vedere comun care va fi susținut de ARACO în continuare.
Relații la sediul Filialei Iași, B-dul Copou nr. 3, camera 114, telefon 147367.

AGENȚIA DE TURISM MOLDAVIA

Iași, str. 14 Decembrie 1989 (fost Ștefan cel Mare și Sfînt) nr. 4

organizează excursii în țările:
TURCIA în datele de 8 iunie și 11 iunie;
POLONIA (Varșovia) în datele de 7 iunie și 8 iunie.
oferă de asemenea, locuri de odihnă pe litoral în stațiunile MAMAIA și SATURN.

Agenția pune la dispoziția solicitanților locuri de odihnă și tratament în toate stațiunile balneo-climaterice din țară.

Înscrieri și informații la sediul agenției și la telefon 112564, zilnic între orele 8,30-19,30.

ROCKERI

În fiecare seară, începînd cu ora 18[00], audiții muzicale ROCK, oferite de *Radio NORD-EST*, completate de o bere rece oferită de firma **NOS**, în atmosfera plăcută, relaxantă și tinerească din

ȘTRAND

MUZICĂ BUNĂ, PREȚURI MINIME

ȘOFERI!

Cel mai ieftin ulei american original se află acum în Iași!

MEGA OIL

Este recomandat a fi folosit pentru toate tipurile de motoare (benzină, motorină). 20W40; 15W40; SAE40
La prețul de numai 4750 lei/litru veți găsi aceste tipuri de ulei la următoarele magazine și stații service:
■ SILVANA - Piața Păcurari ■
■ AUTOSERVICE Păcurari ■
■ MONTEGO - Păcurari ■
■ DACIA - B-dul Independenței ■
■ IGMA - lîngă Mănăstirea Golia ■
■ IMPEX CLEDOR - str. Armeană ■
■ FIX (Reprezentanța PREMS) - lîngă Patinoar ■
■ INTERAUTO - Oancea ■
și la stația de benzină **MACEDONIA.**

Garantat 10.000 km

CASE, TERENURI

Vînd apartament cu două camere
TELEFON: 172557 sau 145610

VÎNZĂRI

■ Vînd var și rățuște. Șos. Bucium-Tomești. (2416)

■ Vînd dozator pentru sucuri și sifon. Tel. 177194. (2650)

■ Vînd televizor color OTAKE, alarmă locuință, interfoane, telefon 164726. (2669)

DIVERSE

■ **Cîștig 2000 dolari pe lună. Aflați cum. Tel. 032/143493. (2675)**

■ **Am slăbit într-o lună 8,3 kg și-mi mențin greutatea dorită. Vreți să aflați cum? Tel. 032/143493. (2675)**

LOCURI DE MUNCĂ

C.C. MOLDOCONSTRUCT S.A. - Filiala nr. 1, Iași, angajează urgent:
zidari
mozaicari
dulgheri
Relații la telefon 032/126442.

CONDOLEANȚE

■ **Colectivul medico-sanitar al Clinicii II femei, Spitalul Universitar de psihiatrie "Socola" Iași transmite sincere condoleanțe și este alături de colega lor Stanciu Aurica, la suferința pricinuită de decesul tatălui.**

CUMPĂRĂRI

Cumpăr Dicționar Explicativ al Limbii Române
Telefon 172557, interior 18.

PIERDERI

CINE A PIERDUT UN PORTCHEI ÎN ZONA BUCȘINESCU ESTE RUGAT SĂ SE PREZINTE LA REDACȚIA ZIARULUI MONITORUL - BIROU MICĂ PUBLICITATE, DE LUNI PÎNĂ VINERI, ORELE 8,00-16,00.

COMEMORĂRI

■ **Iulia și Doina - soție și fiică, familiile Popescu, Dinculescu, Pintea și Dragalina trăind aceeași durere amintesc celor ce l-au cunoscut, stimat și iubit, că s-au împlinit 3 luni de la dispariția adevăratului OM și dascăl, prof. STERIE RADOI. (2684)**

S.C. IACOB'SEN S.R.L. IAȘI

unic distribuitor al produselor firmei GOSSER din Austria vă oferă en gros și en detail, următoarele produse la prețuri de importator:

- bere GOSSER, sticlă 0,5 l - 890 lei;
- bere GOSSER, sticlă 0,33 l - 840 lei;
- bere GOSSER, doză 0,5 l - 1110 lei;
- bere GOSSER, doză 0,33 l - 1000 lei;
- margarină vegetală, cutie 500 g - 831 lei;
- cacao instant (granulată), borcan 400 g - 1800 lei;
- praf înghețată * ciocolată, cocos, vanilie, alune, pungi 2 kg - 6100 lei;
- * gama aromelor de fructe, pungi 2 kg - 5100 lei.

Prețurile nu includ T.V.A.

Relații suplimentare la sediul firmei din str. Octav Băncilă nr. 4 (lîngă mag. Duvana), tel. 032/116062, 032/163375.

EXTRACT PENTRU SLĂBIRE RAPIDĂ

NORD-EST GROUP S.R.L.

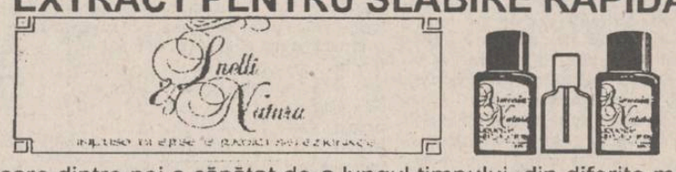

Fiecare dintre noi a căpătat de-a lungul timpului, din diferite motive, cîteva kilograme în plus. Puteți scăpa cu ușurință de această povară folosind extractul hidroalcoolic cu plante aromatice pentru slăbit

Snelli & Natura

Extractul a fost pus la punct, după ani de experiențe, de către medici recunoscuți, în laboratoarele italiene. Folosind acest extract, cîte 40 de picături înainte de fiecare masă, veți obține, în 2-3 săptămîni, rezultate spectaculoase, care vă vor uimi și pe d-voastră.
Peste tot în lume, zilnic, milioane de oameni își păstrează silueta folosind cu succes

Snelli & Natura

Fiecare cutie pe care v-o oferim, în afară de cele două sticluțe cu Snelli & Natura, conține și modul de întrebuințare în limba română. Gratuit, în aceeași cutie primiți două rețete Snelli & Natura care vă ajută dacă suferiți de constipație sau de retenție de apă.
În aceeași cutie vă punem, de asemenea, la dispoziție și o fișă de dietă pe care veți putea urmări evoluția greutății d-voastră.
Compania **NEST** vă oferă această minune a medicinei contemporane la prețul de **70.000** lei.

Telefonați la numărul 117596 și veți primi extractul
Snelli & Natura
la sediul firmei sau acasă, în maximum 48 de ore.

SERVICII

Denumirea serviciului	Observații	Telefon adresă
Transport		
Transport marfă	dubă RENAULT rapid 3,5 to, 20mc	126818
Reparații		
Reparații	frigidere și instalații frig la domiciliu. S.C. 6M	161331
Reparații	TV color și AN la domiciliu, garanție	126927
Reparații	mașini cusut și de scris la domiciliu	124693
Reparații	mașini de spălat Automatic, Alba-Lux, la domiciliu	173204
Reparații	TV color și AN, tragere în bandă. Sonor E. Nova	128356
Reparații	frigidere, instalații frig și bobinaj	122836
Diverse		
Meditez	matematică pt. admitere la facultate, 2000 lei/h.	128563
S.C. DUVANA S.R.L.	oferă preparate din carne, derivate, carne, pui și la comandă. Prog.: 6-21, inclusiv duminică.	146320
Execut	raschetări parchet cu mașină specială cu aspirator de praf. Sunați după ora 20,00.	130937
Execut	lucrări color (developări, copieri, reproduceri). Deplasări starea civilă, nunți. Profesionist.	119081
Execut	traduceri impecabile în toate limbile de circulație	118191
Execut	lucrări dactilografie	129204
Servicii medicale		
ANDA-FARM	farmacie cu program permanent cabinet medical: pediatrie, interne	154386
OPTICA 34	consultații oftalmologice cu medic . Găsiți orice fel de lentile și rame.	164062
PROFAMILIA	orice analiză de laborator	131043

Toate societățile comerciale (inclusiv persoanele fizice) care doresc să apară în această rubrică sînt așteptate la departamentul de mică publicitate al ziarului.

TELEFOANE UTILE

- SALVARE: 961
- POMPIERI: 981
- POLIȚIE: Inspectoratul Județean 146666, 140720, 146840; Municipiu - 146850; Serviciul Circulație - 140070.
- SERVICIUL ROMÂN DE INFORMAȚII - 145093, 146015
- A.C.R.: 112345; Service Bucium - 130177
- AGENȚIA C.F.R.: 147673
- INFORMAȚII GARĂ: 146333
- AUTOGARĂ: 146587
- TAXICOM: 953, 146593
- AGENȚIA TAROM: 115239
- INFORMAȚII AEROPORT: 178126
- STAȚII PECO: Baș Ceauș - 176865; Aurel Vlaicu - 175812; Bucium - 132891; Crișan - 112182; Păcurari - 164142; Sărărie - 147480
- DISPECERATE: R.A. Gaz-Metan - 141737; R.A. Apă-Canal - 142451; Renel - deranjamente - 147070; Termoficare - 141956; R.A. Locuința - 112434; Telefoane - deranjamente - 921; Protecția mediului - 147010.
- GARDA FINANCIARĂ: 114065, 112427.
- ADMINISTRAȚIA FINANCIARĂ: 143030
- NOTARIAT: 147574
- TRIBUNAL: 146300
- PROCURATURĂ: 146630
- CAMERA DE COMERȚ: 117757
- CENTRUL MILITAR JUDEȚEAN: 146370
- HOTELURI: Moldova - 142225; Traian - 143330; Unirea - 142110; Sport - 137817
- POLICLINICA CU PLATĂ: triaj informații - 117244
- OFICIUL JUDEȚEAN PENTRU PROTECȚIA CONSUMATORILOR: 45392.

Monitorul cotidian de informații
monitorul expres
Str. Smîrdan nr. 5 ■ Tel. 17.25.57 (centrala) ■ Fax 14.45.77

■ **REDACTOR ȘEF** - Dan Radu
■ **REDACTOR ȘEF ADJUNCT** - Ovidiu Șimonca
■ **SECRETAR GENERAL DE REDACȚIE** - Eugen Leonte
ȘEFI DEPARTAMENTE:
■ **Eveniment local:** Toni Hriţac (int. 14)
■ **Eveniment național și internațional:** Cristian Racu (int. 19)
■ **Economic:** Costel Stroescu (int. 24)
■ **Cultură:** Dorin Popa (int. 19)
■ **Sport:** Eugen Florescu (int. 18)
■ **Redactor de serviciu:** Ion N. Oprea (int. 20)
■ **Fotoreporter:** Constantin Plop
■ **Grafică:** Lucian Amarii, Daniel Melinte.

■ **Publicitate:** Cristina Lozneanu (int. 18)
■ **Producție:** Tudor Agavriloaei (int. 26)
■ **Difuzare:** Mihai Tudose (int. 15)
■ **Contabilitate:** Antoneta Filip (int. 13)

NORD-EST PRESS
- agenție de presă -
Str. Smîrdan nr. 5 ■ Tel. 17.25.57 (centrala) ■ Tel/Fax 14.47.76
■ **EDITOR:** Mona Dîrțu ■ **Redactor:** Dana Scripcă ■

EDITOR
NORD - EST s.r.l
Str. Smîrdan nr. 5 ■ Tel. 17.25.57 ■ Fax 14.45.77

Director general : ALEXANDRU LĂZESCU
Director editor: FLORIN ZAMFIRESCU
Director de marketing: CEZAR CALUSCHI
Director executiv: GABRIEL RUSU

ABONAMENTELE se pot face la orice Oficiu Poștal din țară. MONITORUL figurează în catalogul Presei interne la poziția 838.

TIPAR OFFSET: MULTIPRINT, Iași str. Sf. Lazăr nr. 49

UNGHIUL DE TRAGERE

Moartea pe computer

Val CONDURACHE

În seara zilei cînd a dispărut din lumea celor vii un fost actor al teatrului, de cîțiva ani pensionar, am primit, la o oră destul de înaintată, un telefon de la un redactor de la secția Actualități a studioului de radio local: se aflase deja de moartea fostului actor și redactorul voia să-mi solicite cîteva date despre biografia lui. Decesul se produsese la cîteva ceasuri după ora amiezii: l-am anunțat în presă și am dat dispoziție ca, pînă la închiderea ediției ziarelor, fișa personală de roluri să fie comunicată redactorilor de serviciu.

De la radio mi se cerea însă și un necrolog care nu era pregătit. Mi-am adus aminte că pe vremea cînd eram secretar literar îmi fabricasem, silit de împrejurări (în numai cîțiva ani trecuseră în lumea celor drepți mai mult de cincisprezece actori, în activitate sau pensionari), cîteva texte-modul, necrologuri și cuvinte pentru ceremonia de despărțire, adaptate la valoarea și vîrsta celui trecut în neființă. În caz de nevoie, completam textele-modul cu datele extrase din fișa personală și cu alte informații privitoare la biografia defunctului. Firește, fișa personală nu se întocmea în vederea decesului: ținea de banca de date pe care fiecare instituție de spectacol o are la dispoziție pentru istoria vie a teatrului, pe care actorul o scrie cu propria lui viață în scenă.

Redactorul de la Actualități mi-a pus o întrebare pe care mi-o pusesem și eu cu mai multă vreme în urmă: se știa că actorul în cauză va muri, era atins de-o boală incurabilă. Moartea lui era o chestiune de zile, de luni, în nici un caz de ani. Mi-am adus atunci aminte că Teofil Vâlcu a trecut de mai multe ori pe lîngă moarte. În februarie 1993 a stat în comă profundă vreme de patru zile. Preotul din parohie i-a făcut slujbele de împărtășanie, iar familia și prietenii apropiați ne-au cerut atunci să-i ajutăm, pe cît ne stă în putere, cu cele trebuincioase înmormîntării. Medicii dădeau din umeri a neputință. Nu mai încăpea nici o îndoială: Teofil Vâlcu era ca și mort, doar inima pîlpîia, ca o candelă firavă la căpătîiul unui om în agonie. Am rugat atunci să i se facă o cruce din fier: meseriașul însă m-a privit de parcă m-ar fi rugat pe mine să-l țin în viață pe Teofil Vâlcu, atît cît pot, și mi-a zis o frază pe care n-am s-o uit niciodată: "Eu sînt un bun creștin. Pentru mine, un om e mort cînd a murit de-a binelea. Eu nu-i fac cruce unui om care încă mai trăiește. Dacă moare spre seară, vin noaptea și-i fac crucea, dar numai după ce știu că a închis ochii pentru totdeauna".

Nu-mi dau seama ce fel de înțelepciune e asta, dar este o înțelepciune: Teofil Vâlcu nu a murit atunci, a mai trăit șase luni. Am fost de față, din întîmplare, la un miracol care aduce a înviere. Butucul care era răsucit de pe o parte pe alta în pat, închipuirea de om care horcăia de cîteva ori, apoi respirația i se oprea aproape un minut, de credeai că s-a sfîrșit, a mișcat mai întîi un deget, apoi toată mîna, a bătut din pleoape peste ochii cu care nu mai vedea și a început să vorbească. Meșterul avusese dreptate. Nu-și luase asupră-i păcatul de a face cruce unui om care nu închisese ochii o dată pentru totdeauna.

Reporterul de la Actualități mi-a mai vorbit despre sistemele de computerizare a datelor pe care le practică marile agenții de presă din lume: ele au pregătit necrologuri pentru toate V.I.P.-urile lumii. În momentul decesului, apeși pe-un buton, intri pe un program și în cîteva minute pe imprimantă apare necrologul de care ai nevoie. Sigur că fiecăruia din noi i se poate întîmpla să-i cadă o cărămidă în cap, să-l calce o mașină, să-l lovească o boală incurabilă. Pînă și eu, secretar literar fiind, pregătisem textul-modul, dintr-o minimă obligație profesională, dar nu mi-ar fi trecut niciodată prin cap să scriu, de la un capăt la altul, necrologul fiecărui actor al teatrului, pensionar sau debutant, sănătos tun sau pe patul de boală. Aproape că mi-e și groază să mă gîndesc că în computerele lumii, moartea V.I.P.-urilor este deja anunțată: de la nu știu care stea a gimnasticii sau patinajului, de numai 14 sau 15 ani, și pînă la fostele glorii ale acestei lumi, pe care moartea însăși le-a uitat într-un colț al pămîntului.

Din punctul acesta de vedere, eu prefer să rămîn un sălbatec, un primitiv al acestui sfîrșit de veac. Mi se pare normal ca la o vîrstă omul să-și cumpere un loc de veci, să facă o criptă și să ridice o cruce din piatră, ca să lase, la momentul morții lui, cît mai puține griji celor în viață. Să le lase și răgazul să-l plîngă. Moartea pe computer mi se pare, însă, de-a dreptul sinistră: ea consemnează parcă și moartea celor încă nenăscuți și scrie într-o limbă străină omului și ceasul cînd universul se va stinge, lăsînd în urmă, pentru cîteva miliarde de ani, doar un zumzet. ■

Debarcarea în Normandia

Ziua Z: bătălia între două continente

Mii de oameni au participat ieri în Marea Britanie și Franța la ceremoniile care marchează cea de-a 50-a aniversare a zilei debarcării aliaților în Normandia, moment crucial al celui de-al doilea război mondial. Peste 10.000 de veterani ai celebrei operațiuni Overload s-au reunit din nou în micuța localitate normandă Avranches, pe plajele cărora au debarcat în urmă cu 50 de ani. Ei au defilat prin fața unei asistențe selecte formată din numeroși șefi de stat și de guvern ai țărilor participante la debarcare, între care Regina Marii Britanii, președintele american Bill Clinton și cel francez Francois Mitterrand. Au asistat și reprezentanți ai statelor învinse, cum este cancelarul german Helmut Kohl. România nu a fost invitată să-și trimită reprezentanți la festivități.

"Aici BBC, difuzăm un buletin special de știri. La microfon, John Sneg. Astăzi este ziua Z. În cursul acestei dimineți, forțele aliate, comandate de generalul Eisenhower au început operațiunea de debarcare a trupelor pe coasta nordică a Franței". Așa a fost anunțată public,în ziua de 6 iunie 1944, cea mai mare operațiune militară a tuturor timpurilor, cunoscută sub numele de cod OVERLORD. Ea avea să înceapă prin debarcarea din Normandia, dar s-a încheiat, practic, abia la sfîrșitul lui august, prin consolidarea definitivă a pozițiilor aliate în Franța. Linia frontului astfel deschis, avea să se deplaseze apoi spre Germania, simetric cu cel sovietic, pînă la capitularea din mai 1945. Fără îndoială, în întreaga operațiune, punctul critic l-a constituit debarcarea propriu-zisă. În chiar prima zi, pe teritoriul francez, aflat sub ocupație, au fost debarcați sau parașutați 155.000 de soldați, 15.000 de blindate și alte 2.500 de vehicule, nu fără pierderi - 10 mii de soldați nu au mai apucat ziua următoare, dar dintre aceștia se estimează că doar un sfert au murit în luptă, ceilalți 7.500 fiind victimele neprevăzutului.Primul punct l-a constituit operațiunea NEPTUN, coordonată de Marina Regală Britanică, prin care s-a asigurat transportul trupelor și, ulterior, acoperirea cu foc a primelor eșaloane debarcate. Cele peste 4.000 de nave au plecat din porturile de pe coasta de sud a Marii Britanii și s-au constituit într-un convoi gigantic în mijlocul Canalului Mînecii.

Simultan, cele 3500 de fortărețe americane au întrerupt bombardarea orașelor germane pentru a distruge pozițiile Wermachtului din Normandia. . Aproape jumătatedin militarii aliați parașutați au ajuns în spatele liniilor germane, au căzut la distanță mare de obiective, ori s-au înecat în mlaștini din cauza echipamentului.

În ziua de 6 iunie aveau să aibă loc 12 mii de zboruri aliate față de doar 320 ale LUFTWAFFE. Dar, în ciuda bombardamentului naval și aerian, germanii au rezistat destul de bine în primele zile, în parte, datorită calității cazematelor, în parte, datorită pozițiilor strategice ocupate pe faleze deasupra plajelor și, în fine, datorită unor erori aliate - baia de sînge care a însoțit asaltul de pe plaja OMAHA s-a datorat, de exemplu, lipsei de echipament pentru deminarea terenului. Pe 8 iunie, seara, însă, aliații reușiseră să facă joncțiunea între toate unitățile și ocupaseră deja 56 de kilometri de coastă pe o adîncime de 8-16 kilometri. Practic, Operațiunea OVERLORD reușise. Nu era, însă, succesul definitiv. Avea să urmeze bătălia pentru Normandia, pentru care aliații erau insuficient pregătiți.

Mareșalul Rommel cîștigă, astfel, un timp prețios pentru regruparea forțelor sale la care se adăugau cele trei divizii de tancuri. La rîndul lor, aliații introduc în luptă trei noi divizii, în total, peste 60 de mii de oameni și 600 de tancuri. Principalii strategi germani din Normandia, feldmareșalii Rommel și von Runstedt fuseseră înlocuiți de generalul von Kluger, primul fiind rănit, celălalt căzut în dizgrație, dar von Kluger nu dispunea decît de zece divizii de infanterie și șase de tancuri, în loc de cele 34 solicitate Statului Major al lui Hitler, care încă nu realizase catrastofa. Făcînd joncțiunea cu Breadly, generalul Batton reușește să străpungă rezistența germană, împingînd un corp de armată în Bretania, un al doilea fiind lansat în sud către Lemain. Ultima luptă pentru Normandia are loc între 16-20 august, cînd canadienii și britanicii închid zona de sud-est, La Falaise. Din acest moment, Franța este pierdută pentru Hitler. Forțele sale nu vor mai face altceva decît să se retragă, iar în Provence se va produce o a doua debarcare. În total, pentru cucerirea Normandiei, începută prin Operațiunea OVERLORD la 6 iunie, au fost debarcați pe continent două milioane de oameni și jumătate de milion de vehicule. Pierderile aliate s-au cifrat la 200 de mii de oameni, dintre care 37.000 de morți, 153 de mii de răniți și 20 de mii dispăruți. Germanii, însă, au pierdut 400 de mii de oameni, dintre care 200 de mii căzuți prizonieri. Pînă la deznodămîntul final, aveau să urmeze și alții.

Pentru mulți din locuitorii Normandiei, amintirea lui iunie '44 nu este una placută. Bombardamentele aliate destinate să blocheze regruparea marilor unități germane au făcut peste 14 mii de morți în rîndul populației civile. Cîteva zeci de orașe și sate au fost distruse aproape în întregime. Istoricii militari au început să dea la iveală faptul că, în unele zone, inamicul se retrăsese de cîteva zile. Este un motiv pentru cei din Normandia că vor comemora debarcarea nu cu resentimente, dar, în orice caz, cu gravitate, căci, după cum sună una din inscripțiile de pe un monument dedicat celor căzuți atunci, cînd este vorba de libertate, nici un preț nu este prea mare. Continuarea războiului pînă la Stalingrad "a făcut mult rău României", afirmă Regele Mihai

Regele Mihai consideră că "războiul care a dus Armata Română pînă la Stalingrad a făcut mult rău României". Suveranul român a făcut această afirmație în cadrul unui interviu acordat postului de radio France-Info și preluat de BBC, cu ocazia aniversării a 50 de ani de la debarcarea aliaților în Normandia. Mihai I de România susține că războiul în care România fost antrenată pe teritoriul Rusiei nu a avut nici asentimentul său și nici al populației României. Regele Mihai a fost de acord, după spusele sale, doar cu războiul pentru redobîndirea Basarabiei și a părții de nord a Bucovinei, răpite de sovietici, dar nu și cu continuarea ofensivei în URSS. Debarcarea aliaților a fost considerată ca un ajutor imens din punct de verere al moralului, a mai afirmat Regele Mihai. "Dacă am fi avut atunci puțin ajutor, am fi putut face schimbarea mai devreme, dar nu puteam acționa singuri, înconjurați peste tot de nemți", a completat suveranul român. Regele Mihai va participa la ceremoniile legate de cea de-a 50-a aniversare a debarcării din Normandia, în jeepul primit cadou de la guvernul american, în 1944. **(după BBC)**

MERSUL TRENURILOR DE CĂLĂTORI
valabil de la 29 mai 1994, pentru stația Iași

Plecări

NR. TR.	FEL TR.	DISTANȚA DE CIRCULAȚIE	ORA PLEC.	LINIA
683	Acc	Chișinău-Constanța	1,16	3A
620	Acc	București-Ungheni	1,54	3A
607	Acc	Ungheni-București N.	2,0 6	4
6502	C.P.	Iași-Ungheni	3,50	1A
603	Acc	Ungheni-Ruse	4,16	4
608	Acc	București N.-Ungheni	4,23	3A
255	Acc	Iași-Ciceu-Craiova	5,00	1A
5245	Pers.	Iași-Putna	5,10	3C
341	Acc	Iași-Timișoara	5,30	2C
6461	CP	Iași-Hîrlău (1)	5,40	1C
604	Acc	Ruse-Ungheni	5,44	3A
6002	Pers	Iași-București N.	5,55	5
66	Rap	Iași-București N.	6,10	2A
5243	Pers	Iași-Tg. Neamț	6,38	1C
6504	CP	Iași-Ungheni	6,42	4
6485	CP	Iași-Săveni	6,50	0C
6451	CP	Iași-Pașcani	7,28	2C
618	Acc	Ruse-Ungheni	7,37	4
6481	CP	Iași-Botoșani	8,35	0C
6012	Pers	Iași-Galați	8,40	3A
6463	CP	Iași-Hîrlău	8,54	3C
663	Acc	Iași-Ciceu-Brașov	9,11	3A
628	Acc	Iași-București N (3)	11,56	3A
455	Acc	Galați-Bistrița	12,33	1A
6312	CP	Iași-Mărășești	13,00	3A
6453	CP	Iași-Pașcani (1)	13,00	2C
6506	CP	Iași-Ungheni	13,35	5
6402	CP	Iași-Bîrlad (1)	14,30	5
655	Acc	Iași-Timișoara	14,36	1C
624	Acc	Iași-București N	14,45	1A
5241	Pers	Iași-Bicaz	14,50	2C
456	Acc	Bistrița-Galați	15,20	2A
647	Acc	Iași-Timișoara	15,26	1C
6508	CP	Iași-Ungheni	15,50	5
61	Rap	Iași-Pașcani-București N	15,55	1A
6455	CP	Iași-Pașcani	16,01	3A
6404	CP	Iași-Bîrlad	16,40	4
6483	CP	Iași-Dorohoi	16,50	0C
6465	CP	Iași-Hîrlău	17,04	3C
6510	CP	Iași-Ungheni	18,12	4
5239	Pers	Iași-Adjud	20,00	1C
345	Acc	Iași-Cluj-Timișoara	20,30	2C
6467	CP	Iași-Hîrlău	20,39	3C
6004	Pers	Iași-Brașov	20,43	5
6497	CP	Iași-Săveni (2)	21,50	0C
617	Acc	Ungheni-Ruse (4)	22,02	2A
666	Acc	Iași-Mangalia	22,59	3A
619	Acc	Ungheni-București N	23,13	4
63	Rap	Iași-Pașcani-București N.	23,30	3A
6437	CP	Iași-Pașcani (4)	23,40	3C
626	Acc	Iași-București N	23,59	5

Sosiri

NR.TR.	FEL.TR.	DISTANȚA DE CIRCULAȚIE	ORA SOS.	LINIA
683	Acc	Chișinău-Constanța	1.01	3A
620	Acc	București N-Ungheni	1.39	3A
607	Acc	Ungheni-București N	1.51	4
664	Acc	Brașov-Ciceu-Iași	3.49	3A
603	Acc	Ungheni-Ruse	4.01	4
608	Acc	București N - Ungheni	4.08	3A
6452	C.P.	Pașcani-Iași (1)	4.58	4
6011	Pers	Galați-Iași	5	3A
6462	C.P.	Hîrlău-Iași	5.2	3C
604	Acc	Ruse-Ungheni	5.29	3A
625	Acc	București N-Iași	5.32	1A
6486	C.P.	Săveni-Iași (2)	5.36	O.C
6501	CP	Ungheni-Iași	5.37	4
64	Rap	București N-Iași	5.52	2C
6454	CP	Pașcani-Iași	6.21	2C
656	Acc	Timișoara-Iași	6.3	2A
618	Acc	Ruse-Ungheni	7.22	4
6401	CP	Bîrlad-Iași (1)	8.02	5
6503	CP	Ungheni-Iași	8.3	4
346	Acc	Timișoara-Iași	8.44	1A
6464	CP	Hîrlău-Iași (1)	9.35	3C
5242	Pers.	Bicaz-Iași	9.47	2A
6003	Pers.	Brașov-Iași	10.01	4
648	Acc	Timișoara-Iași	10.5	1A
455	Acc	Galați-Bistrița	12.18	1A
62	Rap	București N - Iași	12.31	2A
6311	CP	Mărășești-Iași	12.55	4
6456	CP	Pașcani-Iași	13.29	3A
6484	CP	Dorohoi-Iași	13.48	O.C.
456	Acc	Bistrița-Galați	15.04	2A
6505	CP	Ungheni-Iași (1)	15.11	5
5240	Pers	Adjud-Iași	16.35	1A
6403	CP	Bîrlad-Iași	17.03	3A
6488	CP	Săveni-Iași	17.14	O.C
6507	CP	Ungheni-Iași	17.3	4
627	Acc	București N-Iași (3)	17.35	1A
6466	CP	Hîrlău-Iași	17.41	3C
5246	Pers	Putna-Iași	18.04	3A
621	Acc	București N-Iași	19.05	1A
6509	C.P.	Ungheni-Iași	19.53	3A
5244	Pers	Tg. Neamț-Iași	20.04	2A
6001	Pers	București N-Iași	20.12	4
6468	CP	Hîrlău-Iași	21	1C
6458	CP	Pașcani-Iași (1)	21.19	3C
665	Acc	Mangalia-Iași	21.22	1A
6482	CP	Botoșani-Iași	21.33	4
342	Acc	Timișoara-Iași	21.43	2C
617	Acc	Ungheni-Ruse (4)	21.47	2A
256	Acc	Craiova-Ciceu-Iași	22.57	1A
619	Acc	Ungheni-București N	22.58	4
65	Rap	București N-Iași	23.16	2A

LEGENDĂ

1 - Nu circulă sîmbătă și duminică
2 - Facultativ Săveni - Dîngeni.
3 - Circulă luni, vineri/sîmbătă și duminică.
4 - Nu circulă sîmbătă/duminică, duminică/luni.

NOTĂ

Noul mers al trenurilor de călători în întreaga țară îl puteți procura de la Agenția CFR Iași

Precizări privind noul mers al trenurilor

1) Acceleratul 455 din vechiul mers, tren cu destinație Galați-Baia Mare, se modifică și circulă pe ruta Galați-Iași-Bistrița-Năsăud și retur.

2) Se introduce în plus pe ruta Iași-București și retur, cu circulație vineri, sîmbătă, duminică și luni, trenul accelerat 628 cu plecare din Iași la ora 11,56, iar perechea, acceleratul 627, cu sosire în Iași la ora 17,35.

3) Pe tren 345, Iași-Timișoara, cu plecare din Iași la ora 20,30, se introduc două vagoane de dormit.

la prețuri așa de mici...

...un covor ca în basme!

ACERA SRL + SINTA SA

COVOARE PERSANE IMPORT R. MOLDOVA (TVA INCLUS)

1,5 X 0,55 m = 16.459 lei
1.0 X 2,00 m = 39.900 lei
1,5 X 2,00 m = 59.850 lei
1,5 X 2,25 m = 67.331 lei
1,5 X 2,50 m = 74.813 lei
2,0 X 3,00 m = 119.700 lei
2,5 X 3,00 m = 149.625 lei
3,0 X 3,50 m = 209.475 lei
3,0 X 4,00 m = 239.400 lei

reprezentind 19. 950 lei / mp

Unica ocazie care vă poate oferi o ambianță cît mai plăcută în apartamentul sau biroul dumneavoastră!

CALITATE DE EXCEPȚIE!
PROGRAM 8.00 - 16.00

Informații: ACERA sau magazin SINTA Iași, Calea Chișinăului, 17 Centrul Teritorial de Calcul tel: 032/127094 magazin: 127116

HOROSCOP

BERBEC
(21 mart. - 20 apr.):
Dați prea multe ocoluri atunci cînd este nevoie s-o luați pe scurtătură și vă loviți cu fruntea de zid cînd ar fi cazul să vedeți dacă nu este vreo ușă.

TAUR
(21 apr. - 20 mai):
Începeți ziua cu mai multe măsuri hotărîte, dar cineva de aproape vă poate deturna intențiile. Puneți prea multă bază pe un om prefăcut.

GEMENI
(21 mai - 21 iun.):
Spaimele tîrzii nu dau decît insomnii. Lipsa de prevedere poate duce în fundături periculoase, de unde nici măcar abilitatea nu vă mai poate scoate.

RAC
(22 iun. - 22 iul.):
Să nu vă speriați dacă ziua va debuta cu mai multe poticneli. Nu vă așteaptă o zi urîtă, ci o seară mai mult decît frumoasă. Răbdare, deci.

LEU
(23 iul. - 22 aug.):
Deschideți ostilitățile cît de devreme posibil, firește, fără a scoate securea războiului. Aveți toate șansele să cîștigați bătălia de principii.

FECIOARĂ
(23 aug. - 22 sept.):
Nu vă lăsați pradă unui sentimentalism "umed", nu cu lacrimile se pot cîștiga simpatiile. Vă desconspirați, uneori, mai ușor decît credeți.

BALANȚĂ
(23 sept. - 22 oct.):
Sînteți pus(ă) pe curiozități și răfuieli absolut inutile. Războiul cu trecutul nu vă eliberează în nici un fel, vă poate face chiar ridicol(ă).

SCORPION
(23 oct. - 21 nov.):
Ce s-a întîmplat duminică nu vă pot spune, pentru că atunci ziarul nu apare. Începutul de săptămînă vă găsește în schimb în plină formă.

SĂGETĂTOR
(22 nov. - 21 dec.):
Nu vă place starea de tensiune, dar, la rîndul dvs., ca să vă faceți cheful, provocați destule motive de conflict. Nu vă plîngeți la ușă străine.

CAPRICORN
(22 dec. - 19 ian.):
Cineva încearcă să vă intimideze cu argumente de doi bani. Singura problemă ar fi aceea că în spatele gardului să nu stea leopardul.

VĂRSĂTOR
(20 ian. - 18 febr.):
Nu sînteți apt pentru activitatea fizică. Dacă sînteți obligat s-o faceți, lăsați mai mult impresia că depuneți efort.

PEȘTI
(19 febr. - 20 mart.):
Vă faceți iar castele din nisip. Jocul ăsta periculos vă atrage irezistibil și vă ține legat(ă) de-un trecut de care ați vrea să uitați.

LEGENDA:

- vă paște ghionoiul
- prudența e mama înțelepciunii
- n-aveți nimic de pierdut
- șansa vă surîde

CARNETUL ZILEI

Luni, 6 iunie 1994

✝ **Cv. Visarion și Ilarion cel Nou; sf. mc. Ghelasie**

8° — 26° C

VREMEA

Vremea va fi în general instabilă și se va răci ușor. Cerul va fi noros. Pe alocuri se vor semnala ploi și averse de ploaie cu descărcări electrice. Vîntul va sufla slab la moderat și va prezenta unele intensificări locale din sector NV. Temperaturile maxime vor fi cuprinse între 22 și 26 grade C, iar cele minime între 8 și 14 grade C. **(Eugen PANIANOPOL)**

TV BUCUREȘTI

TVR 1 - 13,00 Lumină din lumină (r) ■ 14,00 Actualități ■ 14,10 TVR Iași ■ 14,50 TVR Cluj-Napoca ■ 15,30 Desene animate. Perrine ■ 16,00 Actualități ■ 16,10 Peisaje în schimbare ■ 16,25 Turism și... agroturism. Delta Dunării sub obiectivul agroturismului ■ 17,00 Emisiune în limba maghiară ■ **18,30 Film serial: Salvați de clopoțel** (SUA, 1989), Episodul 71 ■ 19,00 De luni pînă luni ■ 19,30 Desene animate Candy Candy ■ **20,00 Actualități.** Buletin meteo; Sport ■ 20,40 Publicitate ■ **20,45 Seară de balet: "Frumoasa din pădurea adormită"** de P.I. Ceaikovski ■ 22,25 Transfocator ■ 22,55 MTV. Soul ■ 23,25 Actualități ■ 23,50 Cultura în lume ■ 0,20 Repriza a treia. Emisiune sportivă .

TVR 2 - 14,00 Actualități ■ 14,10 Film serial documentar. Războiul rece. Ultima parte ■ 14,40 Armonii clasice ■ 15,10 O poveste despre lemn ■ 15,40 Floarea dorului... Melodii populare ■ **16,30 Film serial: Tînăra stăpînă** (Brazilia). Episodul 107 ■ **17,00 Film serial: Frumoșii domni** (Franța, 1976). Episodul 1 ■ 18,30 În fața dv ■ **20,00 Actualități** ■ 20,40 Animalele - prietenii copiilor ■ 21,00 TVM. Mesager ■ 21,30 Între da și nu. Cu japca... ■ **22,30 Film serial: Mala Mujer.** Episodul 10 ■ 23,30 Triumful lui Charlie Parker (I).

TV SATELIT

RTL

6,30 Seriale și desene animate ■ 10,05 Cheamă California ■ 11,00 Frumos și bogat (s) ■ 11,30 Vremea dorinței (s) ■ 13,00 Magazinul amiezii ■ 13,30 Springfield Story (s) ■ 14,15 California Clan (s) ■ 15,10 Crima e hobby-ul său (s) ■ 16,00 Ilona Christen (show) ■ 17,00 Hans Meiser (show): "Maltratarea copiilor" ■ 18,00 Cine e șeful aici? (s.co) ■ 18,30 O familie foarte drăguță (s.co) ■ 19,00 Exploziv (telegrame) ■ 20,10 Exploziv magazin ■ 20,40 Vremuri bune și rele (s) ■ 21,15 Minge de meci (s) ■ 22,15 Peter și Paul (s) ■ 23,15 Intrebări incomode ■ 0,00 Eseu TV: "Necunoscuta din Sena" ■ 0,30 RTL night show ■ 2,00 Tracey Ullman Show.

PRO 7

6,35 O agentă inimoasă (s/r) ■ 7,20 Desene animate ■ 9,30 Lindenau (talkshow/r) ■ 10,40 Marea hoinăreală (r) ■ 12,40 Bill Cosby Show (s.fa./r) ■ 13,10 O agentă inimoasă (s.p) ■ 14,05 Hotelul (s.fam. SUA 1985) ■ 15,00 Dynasty (s.fam) ■ 16,00 Arabella Kiesbauer (talkshow) ■ 17,00 Mica noastră fermă (s.fam) ■ 19,55 Febra colegiului (s.co) ■ 20,25 Bill Cosby Show (s.co) ■ 21,15 Teroare pe Poseidon (f.a. SUA '78), cu Michael Caine, Sally Field ■ 23,25 Body Parts (f.fant. SUA '91) ■ 1,10 Renegade (s.a) ■ 2,05 Dureri în creștere (s/r) ■ 2,30 Febra colegiului (s/r) ■ 3,10 Matlock (s/r) ■ 4,00 Dynasty (s/r) ■ 4,55 Campingul nebunatec (co/r) ■ 6,20 Tata e cel mai bun (s/r).

MTV

7,00 Matinal cu VJ Rebecca ■ 11,00 VJ Ingo ■ 13,00 Muzică soul, cu Richie Rich ■ 14,00 Mari hituri ■ 15,00 VJ Simone ■ 17,30 Coca Cola Report ■ 17,45 Noutăți cinematografice ■ 18,15 3 din 1 ■ 18,30 Dial MTV - topul telespectatorilor ■ 19,00 Topul Marii Britanii ■ 21,00 Mari hituri, cu VJ Paul King ■ 21,30 În direct cu Suede ■ 22,00 Pearl Jam special ■ 22,30 Muzică suedeză ■ 23,00 Lumea reală II ■ 23,30 Beavis & Butt-head (d.a.) ■ 0,15 MTV la cinema ■ 0,45 3 din 1 ■ 1,00 Topul Marii Britanii, cu Lisa l'Anson ■ 3,00 VJ Marijne ■ 4,00 Nocturna video.

EUROSPORT

9,30 Aerobic ■ 10,00 Gimnastică artistică. CE masculin de la Praga (selecțiuni) ■ 12,00 Ciclism montan (rez.) ■ 13,00 Fotbal Canada - Brazilia (r) ■ 15,00 Tenis. Campionatele internaționale ale Franței de la Roland Garros: finala de simplu masculin (r) ■ 18,00 Eurofun. Magazin distractiv ■ 18,30 Hochei. Magazin NHL. Finala Cupei Stanley ■ 19,30 Indycar Milwaukee 200 (r) ■ 20,30 Buletin de știri (1) ■ 21,00 Moto. Cursele ITT de la Isle of Man, Anglia ■ 23,00 Box. Meciuri internaționale ■ 0,00 Fotbal. Eurogoluri ■ 1,00 Golf Openul de la Knokke, Belgia (selecțiuni) ■ 2,00 Buletin de știri 2.

RADIO EUROPA NOVA

RADIO (frecvența 72,92 MHz) - 6,00 Semnal ■ 6,30 Matinal Europa Nova (Informații și muzică) ■ 8,45 Avanpremieră ■ 11,05 Replay - Informații și noutăți muzicale ■ 12,00 Observator - Actualitatea internă și internațională ■ 13,15 Omnivoice (Cîte ceva pentru fiecare) ■ 15,40 100% Comercial (Breviar economic) ■ 16,00 Avanpremieră ■ 17,00 Lumea azi ■ 19,00 Revista presei centrale 19,40 Club Europa Nova ■ 20,00 Rock star ■ 22,00 - 24,00 Varietăți muzicale ■ Buletinele de știri (Infonova) vor fi difuzate din oră în oră între 6,30 - 11,30 și 15,30 - 20,30.

TELE M

Program Deutsche Welle ■ 11,00 Worldnett USIA ■ 18,30 Știri ■ 19,00 Publicitate Tele' M ■ 19,15 Ancheta Tele' M ■ 20,00 Desene animate ■ 20,30 Documentar Worldnet ■ 21,00 Știri ■ 21,15 Publicitate Tele' M ■ 21,30 Film artistic - Cinemateca ■ 23,00 Program Deutsche Welle - non-stop.

RADIO NORD-EST
(72,44 FM stereo)

6,00 "Micul dejun" - program matinal de știri și informații din actualitatea locală, buletin meteo, buletin rutier, informații utilitare, horoscop, agenda zilei, buletine de știri (7,00, 8,00, 9,00), "Vorbiți aici" (8,45), muzică ■ 9,05 "Ne ascultați - vă ascultăm" (buletine de știri la orele 10,00, 11,00, 13,00), rubrica sportivă, "Evenimentul săptămînii", la ora 10,30, răspunsuri la problemele ridicate la rubrica "Vorbiți aici", apeluri, mesaje ■ 13,05 "Siesta FM" (14,00 publicitate radio, 14,40 Infosport, buletine de știri la orele 15,00, 16,00) ■ 16,05 "Turnul de control" - reportaje, interviuri, transmisii telefonice, știri, informații, muzică (16,45 rubrica "Financiarul", buletine de știri la orele 17,00, 18,00, 20,00, 19,45 - "Penalty") ■ 21,00 Retrospectiva zilei ■ 21,10 "De unsprezece ori... singurătate" - top slow. Realizator: Dragoș Olteanu ■ 23,00 "Nocturna transatlantică", o emisiune realizată la New York de Liviu Cangiopol ■ 0,00 "Orele celor singuri" - talk-show ■ 3,00 Music non stop.

RADIO VOX T

Emite non stop pe frecvența 70,76 MHz.

RADIO IAȘI

6,00 Diminețile noastre ■ 9,05 Radiosfera ■ 12,40 Corespondența radio - muzică populară ■ 14,05 Întîlniri... pe unde medii ■ 16,00 Radiojurnal ■ 16,10 Radiograme ■ 18,00 Știri ■ 18,05 Corespondența radio - muzică ușoară ■ 18,30 Corespondența radio - muzică populară ■ 19,00 Știrile serii, meteo ■ 19,10 Radio magazin sportiv ■ 20,00 Bijuterii instrumentale ■ 20,40 Dixieland Parade ■ 21,00 Evenimentele zilei ■ 21,30 Galaxia rock.

RADIO CONTACT
(92 FM stereo)

6,00 Bună dimineața, Iași! 6,40; 7,40; 8,40 Contact horoscop ■ 7,50 Revista presei ■ 8,50 Agenda culturală ■ 9,05 Microbiografie sonoră ■ 23,00 Music non-stop. Buletine BBC: 6,00; 7,30; 14,00; 18,00; 21,00. Grupaje info 8,30-17,30.

FARMACII DE GARDĂ

Farmacia nr. 2 Piața Unirii (tel. 116029).

Anda-Farm Păcurari (Tel. 154386).

SPITALE DE GARDĂ

Spitalul "Spiridon" (tel. 142730): Clinica a III-a Medicală; Spitalul de Urgențe (tel. 140690); **Maternitatea "Elena Doamna"** (tel. 146570).

OPERĂ

Opera Română prezintă astăzi, ora 18,30, spectacolul extraordinar "La Traviata". Invitat Florin Diaconescu.

CINEMATOGRAFE

Cinematograful **"VICTORIA"** (Tel. 112502) orele 9; 11; 13; 15; 17; 19 **"La răscruce între dragoste și moarte".** Producție S.U.A., 1994. Thriller erotic cu Richard Gere și Sharon Stone. - Premieră.

Cinematograful **"REPUBLICA"** (Tel. 114327) orele: 9; 11; 13; 15; 17; 19 **"Liniștea care ucide".** Producție S.U.A., 1993. Thriller psihologic cu Marlee Matlin și Martin Sheen. - Premieră -

Cinematograful **"COPOU"** (Tel. 145738) orele 9; 11,30; 14; 16,30; 19 **"Doamna Doubtfire, tăticul nostru trăznit".** Producție S.U.A., 1993. Comedie cu Robin Williams în travesti. Film distins cu GLOBUL DE AUR și Premiul OSCAR '94.

Cinematograful **"DACIA"** (Tel. 164740) orele: 9; 11; 13; 15; 17; 19 **"Maestrul meu Chuck Norris".** Producție S.U.A., 1992. Film de acțiune pentru tineret cu Chuck Norris.

Videoteci

Sala mică a cinematografului "Republica" Orele: 10; 12; 14; 16; 18; 20.

Sala din str. Sf. Andrei nr. 17 Orele: 9; 11; 13; 15; 17; 19.

În programul viitor:

"Nopți albe la Seattle". O romantică poveste de dragoste cu TOM HANKS și MEG RYAN

Supliment sportiv
al cotidianului
MONITORUL
Nr. 1. An 1.
Luni,
6 iunie 1994
GRATUIT

monitorul Sport

"De ce nu mai merg la Campionatul Mondial"
în pagina 4
Marco Van Basten se explică

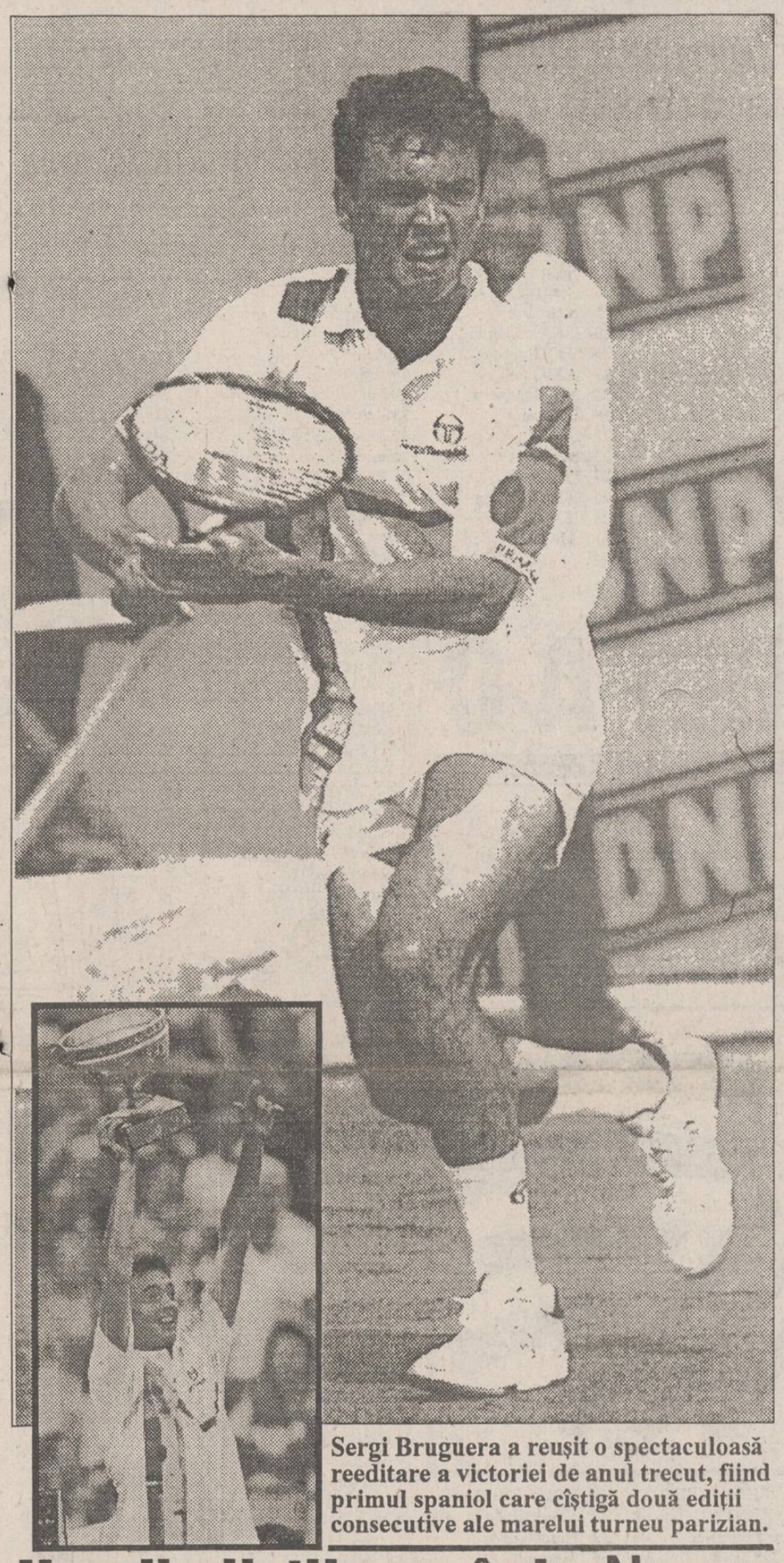

Sergi Bruguera a reuşit o spectaculoasă reeditare a victoriei de anul trecut, fiind primul spaniol care cîştigă două ediţii consecutive ale marelui turneu parizian.

Roland Garros: turneul s-a încheiat

TRIUMF SPANIOL

Sergi Bruguera şi Arantxa Sanchez au cîştigat finalele ediţiei 1994 ■ Regele Juan Carlos al Spaniei şi Juan Antonio Samaranch (preşedintele CIO) au asistat din tribună la succesele compatrioţilor

BRUGUERA - BERASATEGUI: 6-3, 7-5, 2-6, 6-1

Finala masculină de simplu a ediţiei 1994 a Turneului de la Roland Garros a adus faţă în faţă, pentru prima dată în istoria turneului, doi jucători spanioli: Sergi Bruguera (23 de ani, numărul 6 ATP înaintea turneului, joacă cu echipament Sergio Tacchini şi rachetă Yonex) şi Alberto Berasategui (21 de ani, numărul 24 ATP, echipament Lotto şi rachetă Head). Experienţa superioară a lui Bruguera şi-a spus pînă la urmă cuvîntul, el păstrîndu-şi titlul cucerit cu un an în urmă, cînd îl învingea în 5 seturi într-o finală dramatică pe Jim Courier. Tînărul basc Alberto a opus o rezistenţă dîrză timp de 3 seturi, dar punctele sale slabe au fost speculate pe parcurs de vulpoiul Bruguera: loviturile de serviciu, vole şi de stînga. De altfel, deplasările sale permanente spre stînga terenului pentru a lovi "cu dreapta" l-au extenuat pînă la final. Cred că Berasategui a pierdut partida în setul 2, cînd nu a reuşit să valorifice avantajul break-ului de la 3-1, el riscînd enorm cu lovituri de dreapta razante dintre care majoritatea s-au oprit în fileu şi permiţînd lui Bruguera să întoarcă de la 1-4 la 7-5. Setul 3 a reprezentat dovada a ceea ce ar putea reprezenta în viitor Alberto în tenisul mondial, dar, totodată era clar că Sergi este mai proaspăt, în ciuda "piliturilor" la care a fost supus de către medicul arenei în două rînduri, el avînd probleme cu priza la rachetă. În concluzie, între doi specialişti ai zgurei (Jim Courier spunea la conferinţa de presă de după semifinala cu Bruguera, că acesta este "jucătorul care pune cel mai bine-mingea în teren" - cel mai mare "tăcănist", mai pe româneşte - cu evidentă supărare pe faptul că nu i-a intrat primul serviciu), a cîştigat cel mai calm şi mai experimentat: 6-3, 7-5, 2-6, 6-1 pentru Sergi Bruguera, după 2 ore şi 17 minute de joc, nici un as şi 6-3 la break-uri. (George ANGHEL)

SANCHEZ - PIERCE: 6-4, 6-4

La Roland Garros, finala de simplu femei era aşteptată cu nerăbdare nu numai de francezi, care doreau ca franţuzoaica Mary Pierce să cîştige, ci şi de majoritatea specialiştilor, deoarece de mult nu s-a mai pomenit o finală de Mare Şlem fără Steffi Graf sau Monica Seles. Dar ploaia a stricat planurile organizatorilor şi sîmbătă s-au disputat doar 3 ghemuri, meciul fiind întrerupt pe serviciul Arantxei Sanchez, cînd Mary Pierce avea minge de break iar scorul era 2-1 pentru ea. Reluat ieri, la ora 12,00, meciul nu a mai durat decît o oră şi 51 minute, încheindu-se cu victoria clară a Arantxei Sanchez: 6-4, 6-4. Cu toate că Mary Pierce a cîştigat la reluare mingea de break şi conducea cu 3-1, ea nu a putut să-şi adjudece ghemul pe serviciu propriu şi în loc de 4-1 şi cîştigarea mai mult ca sigură a setului a urmat 4-4 şi 4-6. Setul al doilea a fost fără istoric, în 40 de minute Sanchez obţinînd setul şi implicit meciul. Zîmbitoare şi fericită după victorie, Arantxa a declarat că cea mai grea zi a fost cea de sîmbătă, cînd a încercat să nu se enerveze datorită lungii aşteptări în vederea începerii meciului. "Azi am contraatacat loviturile tari ale lui Mary prin lovituri lungi, care să o ţină departe de fileu. Am reuşit acest lucru şi am cîştigat meciul. Mary să nu fie supărată, a făcut un turneu la Roland Garros splendid" a mai declarat Arantxa Sanchez. Mary Pierce era foarte supărată şi a spus că vîntul a încurcat-o foarte mult la serviciu, din care cauză procentajul primelor servicii reuşite a fost foarte scăzut. Dar pentru că a izbutit s-o elimine fără drept de apel pe Steffi Graf, franţuzoaica Mary Pierce va rămîne în istoria acestui Roland Garros. (Victor GRĂDINARIU)

Handbaliştii români i-au învins pe vice-campionii mondiali

În ziua a doua a campionatelor europene de handbal masculin, care se desfăşoară în localitatea portugheză Almada, echipa reprezentativă a României (antrenor Ştefan Birtalan) a reuşit o performanţă excelentă învingînd cu 27 - 26 echipa Franţei, vice-campioană mondială. În prima zi a competiţiei, echipa noastră pierduse cu 20 - 27 în faţa campioanei mondiale, echipa Rusiei. Aseară tîrziu, echipa noastră a întîlnit formaţia Bielorusiei, rezultatul neparvenindu-ne pînă la închiderea ediţiei. Oricum, după victoria din meciul cu Franţa, calificarea tricolorilor la campionatul mondial pare un fapt împlinit.

Nou record mondial in proba de 5.000 m

În cursa de 5.000 m. a "Memorialului Adriaan Paulen" la atletism, care s-a desfăşurat în localitatea olandeză Hengelo, etiopianul Haile Gebresilasie a stabilit un nou record mondial cu timpul de 12 minute, 56 secunde, 96 sutimi. Poliţistul etiopian, în vîrstă de 21 ani, a doborît vechiul record mondial ce aparţinea marocanului Said Aouita - 12 minute, 58 secunde, 39 sutimi care fusese stabilit la 22 iulie 1987. Locul doi pe podium a fost ocupat de conaţionalul său Worku Bikila cu 13 minute, 10 secunde, 33 sutimi, iar locul trei de rusul Viner Kaşhaiev, cronometrat cu timpul de 13 minute, 33 secunde, 42 sutimi. Atleţii români au obţinut rezultate meritorii. Astfel Mirela Dulgheru a ocupat locul 1 la săritura în lungime cu 6,47 m, urmată fiind, pe locul doi, de germanca Heike Drechsler, campiona mondială şi olimpică a probei - 6,41 şi finlandeza Ringa Ropo, locul trei pe podium cu 6,25 m. La aruncarea cu discul, Nicoleta Grasu a obţinut medalia de bronz cu 59,33 m. Aurul a revenit Danielei Costian (Australia) cu 62,32 m, iar argintul lui Mette Bergman (Norvegia) cu 59,88 m. În proba masculină la disc, reprezentantul ţării noastre, Costel Grasu, a ocupat locul 4 cu 56,88 m. Iată alte principale rezultate: săritura în lungime (bărbaţi) - locul 1: Mike Powell (SUA) - 7,70 m; 800 m. (bărbaţi) - locul 1 Vebjorn Rodal (Norvegia) 1 min., 45 sec., 29 sutimi.; 800 m. (femei) locul 1:Ellen van Langen (Olanda) 2 min,00 sec.38 sutimi; Ştafeta masculină 4x100 m. a fost cîştigată de echipa clubului Santa Monica Track cu timpul de 38 sec şi 25 sutimi; Aruncarea greutăţii (feminin) - locul 1: Astrid Kumbernuss (Germania) 19,56 m.; 100 m. (bărbaţi) - locul 1 Leroy Burrell (SUA) 10 sec 08 sutimi; 110 m. garduri: locul 1 Allen Johnson (SUA) 13 sec., 50 sutimi; 400 m. locul 1 Neil De Silva (Trinidad) - 46 sec., 23 sutimi; 1.500 m - locul 1 Kevin McCay (Anglia) 3 minute, 38 sec.08 sutimi; Aruncarea greutăţii - locul 1 Jim Doehring (SUA) - 20,19 m. 3000 m (feminin) - Liudmila Borisova (Rusia) 8 min., 55 sec.,53 sutimi; 100 m (feminin) - locul 1 Juliet Cuthbert (Jamaica) 11 sec., 24 sutimi.

Aur şi argint pentru gimnastica românească

Participînd la Campionatele Europene masculine de gimnastică desfăşurate la Praga, sportivii noştri au avut o comportare meritorie, obţinînd două medalii: una de aur la cal cu mînere prin Marius Urzică (campionul mondial al acestei probe) şi una de argint, la sărituri prin Cristian Leric.

EDITORIAL

Un risc asumat

Eugen FLORESCU

Un ziar de sport reprezintă un pariu dificil pentru orice echipă redacţională, într-un moment în care neliniştea pentru ziua de mîine devine obsesivă, iar tranziţia spre economia de piaţă muşcă dureros din buzunarele noastre, din ce în ce mai goale. Sportul a ajuns, din nefericire, aproape un lux, un capriciu, un moft pe care nu şi-l mai poate permite orice muritor. Sportul românesc nu face altceva decît să reflecte fidel toate frămîntările vieţii sociale de la noi. Aşa după cum tinerii intelectuali români de valoare îşi dispută cu ardoare dreptul de a beneficia de burse de studiu în Occident, cu gîndul nu doar la condiţiile de pregătire, ci mai ales la posibilitatea unor cîştiguri materiale, exact la fel sportivii cei mai buni preferă să se antreneze peste hotare, ba chiar să reprezinte în competiţii culorile ţărilor adoptive (vezi cazurile Olga Nemeş-Germania, Călin Creangă-Grecia sau Nicu Vlad-Australia).

Un cunoscut arbitru internaţional îmi spunea recent că fenomenul de corupţie din fotbalul românesc este practic inevitabil, atîta vreme cît nu există nici un singur domeniu al societăţii în care corupţia să nu-şi fi făcut loc. Iar tribunele stadioanelor noastre sînt tot mai goale, tot mai triste, tot mai departe de imaginea arenelor în delir în care copiii noştri visează a-şi trăi împlinirile sportive. Am început, încet-încet, să-i înţelegem pe brazilieni,cei care, trăind în promiscuitatea "favelelor", transformă fiecare triumf sportiv al galben-verzilor într-o veritabilă sărbătoare naţională, iar fiecare înfrîngere într-o tragedie.

Tot ce ne dorim, în ziua în care apare primul număr al acestei publicaţii, este ca dumneavoastră, stimaţi cititori, să uitaţi, citindu-ne, măcar o parte din grijile cotidiene. Eveniment local sau internaţional, nimic nu ne va lăsa indiferenţi, în permanenta noastră încercare de a vă informa pe larg şi fără întîrziere asupra tuturor întîmplărilor sportive. Primul prilej ni se va oferi peste foarte puţină vreme, pentru că au mai rămas doar 12 zile pînă la startul turneului final al campionatului mondial de fotbal din Statele Unite şi îi asigurăm pe cititorii noştri că vor putea fi mereu primii care vor afla totul (sau aproape totul...) despre World Cup '94. Aşa după cum spuneam la început, pariul pe care ni-l propunem este riscant. Noi putem pierde şi sîntem perfect conştienţi de acest lucru: dar dumneavoastră, citindu-ne, veţi avea numai de cîştigat ! ■

REVISTA PE CARE
O AŞTEPTAM DE MULT

AUTO pro

✓ Noutăţi mondiale
✓ Renault Laguna şi Opel Omega
✓ Super Ferrari 456 GT
✓ Salonul de la Geneva
✓ Test Volvo 850 T-5

MOTOR PRESSE INTERNATIONAL & MEDIA PRO

AGENŢIA DE TURISM
NET

Vă provoacă să participaţi
la una din excursiile organizate
în **Polonia (Varşovia)**
12 iunie - 45.000 lei.
şi în **Turcia**
19 iunie - 45.000 lei.

Relaţii la sediul firmei,
Casa Modei - mezanin
sau la telefon 032/117596.

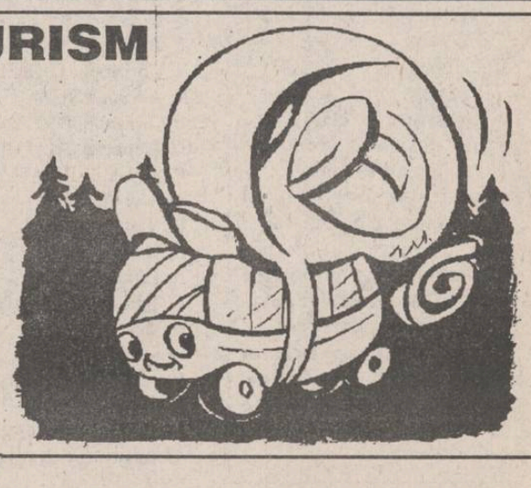

Cei 524 de protagoniști ai Campionatului Mondial

■ loturile complete ale celor 24 de formații calificate ■ numerele pe care jucătorii le vor purta pe toată durata turneului

Meciuri amicale

■ **Columbia - Irlanda de Nord 2 - 0 (2-0).** Au înscris: Perez 30, Valecia 44. Antrenorul columbian Francesco Maturana a alinia urmatoarea formație: Cordoba - Escobar, Herrera, Gomez, Valderrama, Valencia (De Avila '61), Alvarez, Perea, Rincon, Perez, Asprilla (Aristizabal '62).

În continuare pregătirilor pentru CM, Columbia va susține duminică un nou amical cu Grecia, meciul urmînd să aibă loc pe "Giants Stadium" din New Jersey.

■ **Italia -Elveția 1 - 0 (1-0)** A înscris Signori 24. Antrenorul echipei Elveției, Roy Hogdson s-a declarat nemulțumit de prestația elevilor săi. La acest meci a asistat și antrenorul reprezntativei României, Anghel Iordănescu. Elveția: Lehmann - Hottiger, Quentin, Herr (Egli '45), Geiger, Bregy, Sutter, Ohrel (Subiat '75), Bickel (Grassi '75), Sforza, Chapuisat (Sylvestre '75).

■ **SUA - Mexic 1-0 (0-0).** A marcat Roy Wegerle '51. Fapt incredibil: la această partidă, disputată pe stadionul Rose Bowl di Pasadena au asistat 91.000 spectatori. Viitorii adversaria ai tricolorilor au jucat în următoarea formație: Tony Meola -, Thomas Dooley, Alexi Lalas, Paul Caligiuri, Cle Kooiman, Mike Sorber, Mike Burns, Claudio Reyna (Cobi Joners '89), Tab Ramos, Hugo Perez (Roy Wegerle '46, Joe-Max Moore '89) Frank Klopas (Eric Wynalda '46);

■ **Bulgaria - Ucraina 1-1.** Au marcat: Nasko Sirakov '18, respectiv Iuri Sak '55.

■ **Croația -Argentina 0-0** Meci disputat la Zagreb. Vicecampionii mondiali au aliniat formația Sergio Goycochea, Roberto Sensini, Jose Chamot, Fernando Redondo, Sergio Vazquez (Fernando Caceres '88), Oscar Ruggeri, Diego Simeone, Abel Balbo (Alfonso Mancuso '70), Gabriel Batistuta, Diego Maradona, Claudio Carniggia (Arnando Ortega '83)

■ Belgia -Zambia 9-0 Au marcat Josip Weber ('9, '14,'57, '59, '88), Marc Degryse ('28,'38, '62), Luc Nilis ('55).

Clasamentul echipelor reprezentative întocmit de FIFA

1	Brazilia	58.89
2	Germania	58.54
3	Suedia	56.65
4	Norvegia	56.19
5	Danemarca	55.36
6	Argentina	55.02
7	Nigeria	54.68
8	Elveția	54.42
9	Spania	54.05
10	România	53.73
11	Olanda	53.35
12	Irlanda	51.92
13	Mexic	50.61
14	Uruguay	50.37
15	Anglia	50.13
16	Italia	49.90
17	Franța	49.70
18	Columbia	49.67
19	Zambia	49.15
20	Rusia	48.86
21	Cote d'Ivoire	47.19
22	Portugalia	46.77
23	SUA	46.48
24	Camerun	45.77
25	Egipt	44.62
26	Scoția	44.42
27	Polonia	44.35
28	Ghana	44.12
29	Bulgaria	44.00
30	Maroc	43.88

Surprinde poziția neașteptat de înaltă a echipei Nigeriei. Între echipele calificate la turneul final al C.M. România ocupă locul 9.

De remarcat că, între primele 30 de reprezentative din acest clasament nu figurează echipele Belgiei (!!), Greciei, Boliviei, Arabiei Saudite și Coreei de Sud, toate calificate la World Cup 94.

GRUPA A

ROMÂNIA

1	Florin PRUNEA	p	26	Dinamo
2	Dan PETRESCU	f	27	Genoa
3	Daniel PRODAN	f	22	Steaua
4	Miodrag BELODEDICI	f	30	Valencia
5	Ionuț LUPESCU	m	26	Bayer Leverkusen
6	Gheorghe POPESCU	m	27	PSV Eindhoven
7	Dorinel MUNTEANU	f	26	Cercle Bruges
8	Iulian CHIRIȚĂ	m	27	Rapid
9	Florin RĂDUCIOIU	a	24	AC Milan
10	Gheorghe HAGI	m	29	Brescia
11	Ilie DUMITRESCU	a	25	Steaua
12	Bogdan STELEA	p	27	Rapid
13	Tibor SELYMES	f	24	Cercle Bruges
14	Gheorghe MIHALI	f	29	Dinamo
15	Basarab PANDURU	m	24	Steaua
16	Ioan VLĂDOIU	a	26	Rapid
17	Viorel MOLDOVAN	a	22	Dinamo
18	Constantin GÎLCĂ	f	22	Steaua
19	Corneliu PAPURĂ	f	21	Universitatea Craiova
20	Ovidiu STÎNGĂ	m	22	Universitatea Craiova
21	Marian IVAN	a	25	FC Brașov
22	Ștefan PREDA	p	24	Petrolul

Antrenor: Anghel Iordănescu.

COLUMBIA

1	Oscar CORDOBA	P	24	America Cali
2	Andres ESCOBAR	f	29	Nacional
3	Alexis MENDOZA	f	33	Atletico Junior
4	Luis HERRERA	f	31	Nacional
5	Herman GAVIRIA	m	29	Nacional
6	Gabriel GOMEZ	m	35	Nacional
7	Anthony DE AVILA	a	23	America Cali
8	Harold LOZANO	m	22	America Cali
9	Ivan VALENCIANO	a	22	Atletico Junior
10	Carlos VALDERRAMA	m	33	Atletico Junior
11	Adolfo VALENCIA	a	26	Bayern Munchen
12	Farid MONDRAGON	p	23	Argentinos Juniors
13	Nestor ORTIZ	f	25	Nacional
14	Leonel ALVAREZ	m	29	America Cali
15	Luis Carlos PEREA	f	31	Independiente Medellin
16	Victor ARISTIZABAL	a	23	Nacional
17	Mauricio SERNA	m	22	Nacional
18	Oscar CORTES	f	25	America Cali
19	Fredy RINCON	m	28	Palmeiras
20	Wilson PEREZ	f	27	America Cali
21	Faustino ASPRILLA	a	25	AC Parma
22	Jose Maria PAZO	p	31	Atletico Junior

Antrenor: Francisco Maturana

SUA

1	Tony MEOLA	p	25	-
2	Mike LAPPER	f	24	-
3	Mike BURNS	f	-	-
4	Cle KOOIMAN	f	23	-
5	Thomas DOOLEY	f	33	-
6	John HARKES	m	27	Derby County
7	Hugo PEREZ	m	27	-
8	Ernie STEWART	a	26	-
9	Tab RAMOS	m	28	Bettis Sevilla
10	Roy WEGERLE	a	30	Coventry City
11	Eric WYNALDA	a	25	F.C. Saarbrucken
12	Juergen SOMMER	p	30	-
13	Cobi JONES	m	24	-
14	Frank KLOPAS	a	25	-
15	Joe-Max MOORE	a	23	-
16	Mike SORBER	m	27	-
17	Marcelo BALBOA	f	27	-
18	Brad FRIEDEL	p	23	Newcastle
19	Claudio REYNA	m	25	-
20	Paul CALIGIURI	f	30	-
21	Fernando CLAVIJO	f	28	-
22	Alexi LALAS	f	24	-

Antrenor: Velibor Milutinovic.

ELVEȚIA

1	Marco PASCOLO	p	28	Servette Geneva
2	Marc HOTTIGER	f	27	F.C. Sion
3	Yvan QUENTIN	f	24	F.C. Sion
4	Dominique HERR	f	29	F.C. Sion
5	Alain GEIGER	f	34	F.C. Sion
6	Georges BREGY	m	36	Young Boys Berna
7	Alain SUTTER	m	26	F.C. Nurnberg
8	Christophe OHREL	m	29	F.C. Sion
9	Adrian KNUP	a	26	VfB Stuttgart
10	Ciriaco SFORZA	m	24	F.C. Kaiserslautern
11	Stephane CHAPUISAT	a	25	Borussia Dortmund
12	Stefan LEHMAN	p	31	F.C. Sion
13	Andy EGLI	f	36	Servette Geneva
14	Nestor SUBIAT	a	28	Lugano
15	Marco GRASSI	a	26	Servette Geneva
16	Thomas BICKEL	m	31	Grasshoppers Zurich
17	Sebastien FOURNIER	m	23	F.C. Sion
18	Martin RUEDA	f	31	Lucerna
19	Juerg STUDER	f	28	Zurich
20	Patrick SYLVESTRE	m	26	Lausanne
21	Thomas WYSS	m	28	Aarau.
22	Martin BRUNNER	p	31	Grasshoppers

Antrenor: Roy Hodgson

GRUPA B

BRAZILIA

1	Claudio TAFFAREL	p	28	Reggiana
2	Campos JORGINHO	f	30	Bayern Munchen
3	Ricardo ROCHA	f	32	Vasco da Gamma
4	Ricardo GOMES	f	30	Paris SG
5	Mauro SILVA	m	26	La Coruna
6	Claudio BRANCO	f	30	Fluminense
7	Gama BEBETO	a	30	La Coruna
8	Carlos DUNGA	m	31	VfB Stuttgart
9	Crizam ZINHO	m	27	Palmeiras
10	Souza RAI	m	29	Paris SG
11	DeSouza ROMARIO	a	28	Barcelona
12	Amelino ZETTI	p	29	Sao Paulo
13	SantosALDAIR	f	29	Roma
14	Marcos CAFU	f	24	Sao Paulo
15	Marcio SANTOS	f	25	Bordeaux
16	Araujo LEONARDO	f	24	Sao Paulo
17	Iomar MAZINHO	m	28	Palmeiras
18	Paulo SERGIO	m	27	Bayer Leverkusen
19	Luis MULLER	a	28	Sao Paulo
20	Nazario RONALDO	a	18	Cruzeiro
21	Paulo VIOLA	a	25	Corinthians
22	Luiz GILMAR	p	35	Flamngo

Antrenor: Carlos Alberto Parreira.

RUSIA

1	Stanislav CERCESOV	p	31	Dynamo Dresda
2	Dimitri KUZNEȚOV	m	32	Espanol
3	Serghei GORLUKOVICI	f	33	Spartak Moscova
4	Dmitri GALIAMIN	f	28	Espanol
5	Iuri NIKIFOROV	f	24	Spartak Moscova
6	Vladislav TERNAVSKI	f	21	Spartak Moscova
7	Andrei PIATNISKI	m	25	Spartak Moscova
8	Dmitri POPOV	m	27	Santander
9	Oleg SALENKO	a	29	Logrones
10	Valeri KARPIN	a	25	Spartak Moscova
11	Vladimir BESCIASTNIK	a	21	Spartak Moscova
12	Omari TETRADZE	m	25	Dinamo Moscova
13	Alexander BORODIUK	m	30	Freiburg
14	Igor KORNEEV	m	27	Espanol Barcelona
15	Dmitri RADCENKO	a	24	Santander
16	Dmitri HARIN	p	26	Chelsea
17	Ilia TSIMBALAR	m	27	Spartak
18	Viktor ONOPKO	f	25	Spartak Moscova
19	Alexander MOSTOVOI	a	29	Caen
20	Igor LEDIAKOV	m	23	Spartak Moscova
21	Dmitri KLESTOV	f	23	Spartak Moscova
22	Serghei IURAN	a	25	Benfica Lisabona

Antrenor: Pavel Sadirin.

CAMERUN

1	Joseph-Antoine BELL	p	40	Saint Etienne
2	Andre KANA-BIYICK	m	31	Le Havre
3	Rigobert Bahanang SONG	f	27	Tonerre
4	Samuel Ekeme NDIBA	f	30	Tonerre
5	Victor NDIP-AKEM	f	27	Olympic Mvolye
6	Thomas LIBIH	m	29	Prevoyance Yaounde
7	Françios OMAM-BIYICK	a	28	Lens
8	Emile MBOUH	m	32	Tonerre
9	Roger MILLA	a	41	-
10	Louis MFEDE	a	31	-
11	Emmanuel MABOUANG	m	24	Rio Ave
12	Paul-Serge LOGA	m	25	Prevoyance Yaounde
13	Raymond KALLA	f	22	-
14	Stephen TATAW	f	31	Olympic Mvolye
15	Hans AGBO	f	27	Olympic Mvolye
16	Alphonse TCHAMI	a	26	Odense
17	Marc Vivien FOE	m	28	Fogape
18	Jean-Pierre FIALA	m	25	-
19	David EMBE	a	21	Belenenses
20	Georges ELONGANCE	a	24	-
21	Thomas NKONO	p	37	
22	Jacques SONGO'O	p	38	Metz

Antrenor: Henri Michel

SUEDIA

1	Thomas RAVELLI	p	35	IFK Goteborg
2	Roland NILSSON	f	31	Sfeffield W.
3	Patrik ANDERSSON	f	23	Borussia M.
4	Joachim BJORKLUND	f	23	IFK Goteborg
5	Roger LJUNG	f	28	Galatasaray
6	Stefan SCHWARZ	m	25	Benfica
7	Henrik LARSSON	a	23	Feyenoord
8	Klas INGESSON	m	26	Eindhoven
9	Jonas THERN	m	27	Napoli
10	Martin DAHLIN	a	26	Borussia M
11	Tomas BROLIN	a	25	A.C.Parma
12	Lars ERIKSSON	p	29	IFK Norrkoping
13	Mikael NILSSON	f	26	IFK Goteborg
14	Pontus KAAMARK	f	25	IFK Goteborg
15	Jan ERIKSSON	f	27	Kaiserslautern
16	Anders LIMPAR	m	29	Everton
17	Stefan REHN	m	28	IFK Goteborg
18	Hakan MILD	m	23	Servette Geneva
19	Kennet Andersson	a	27	Lille
20	Magnus ERLINGMARK	a	26	IFK Goteborg
21	Jesper BLOMQVIST	m	20	IFK Goteborg
22	Magnus HEDMAN	p	21	AIK Stockholm

Antrenor: Tommy Svensson.

GRUPA C

GERMANIA

1	Bodo ILLGNER	p	27	F.C. Koln
2	Thomas STRUNZ	f	26	VfB Stuttgart
3	Andreas BREHME	f	34	Kaiserslautern
4	Juergen KOHLER	f	29	Juventus
5	Thomas HELMER	f	29	VfB Stuttgart
6	Guido BUCHWALD	f	33	VfB Stuttgart
7	Andreas MOELLER	m	27	Juventus
8	Thomas HAESSLER	m	28	A.S. Roma
9	Karlheinz RIEDLE	a	29	Borussia D
10	Lothar MATTHAEUS	f	33	Bayern Munchen
11	Stefan KUNTZ	a	30	Kaiserslautern
12	Andreas KOEPKE	p	32	Nurnberg
13	Rudi VOELLER	a	34	Marseille
14	Thomas BERTHOLD	f	32	VfB Stuttgart
15	Maurizio GAUDINO	m	28	Eintracht Frankfurt
16	Matthias SAMMER	m	27	Borussia D
17	Martin WAGNER	f	23	VfB Stuttgart
18	Juergen KLINSMANN	a	30	Monaco
19	Ulf KIRSTEN	a	29	Leverkussen
20	Stefan EFFENBERG	m	26	Fiorentina
21	Mario BASLER	m	28	Werder Bremen
22	Oliver KAHN	p	26	Karlsruhe

Antrenor: Berti Vogts.

BOLIVIA

1	Carlos TRUCCO	p	37	Bolivar
2	Juan Manuel PENA	f	21	Santa Fe
3	Marco SANDY	f	23	Bolivar
4	Miguel RIMBA	f	27	Bolivar
5	Gustavo QUINTEROS	f	29	San Jose
6	Carlos BORJA	m	38	Bolivar
7	Mario PINEDO	m	26	The Strongest
8	Jose Milton MELGAR	m	25	The Strongest
9	Alvaro PENA	a	28	Temuco
10	Marco ETCHEVERRY	m	24	Colo Colo
11	Jaime MORENO	a	20	Blooming
12	Dario ROJAS	p	34	Oriente Petrolero
13	Modesto SORUCO	f	27	Blooming
14	Mauricio RAMOS	m	25	Th Strongest
15	Vladimir SORIA	m	24	Blooming
16	Luis CRISTALDO	f	25	Oriente Petrolero
17	Oscar SANCHEZ	f	28	The Strongest
18	William RAMALLO	a	31	Destroyer
19	Marcelo TORRICO	p	28	The Strongst
20	Ramiro CASTILLO	m	28	Platena
21	Erwin SANCHEZ	m	25	Boavista Porto
22	Cesar BALDIVIESO	m	26	Platena

Antrenor: Xavier Azkargorta.

SPANIA

1	Andoni ZUBIZARRETA	p	33	Barcelona
2	Albert FERRER	f	24	Barcelona
3	Jorge OTERO	f	25	Celta Vigo
4	Francisco CAMARASA	f	27	Valencia
5	Abelardo FERNANDEZ	f	24	Gijon
6	Fernando HIERRO	m	26	Real Madrid
7	Juan GOYCOECHEA	m	29	Barcelona
8	Julen GUERRERO	m	20	Bilbao
9	Josep GUARDIOLA	m	23	Barcelona
10	Jose Maria BAKERO	m	31	Barcelona
11	Aitor BEGUIRISTAIN	m	30	Barcelona
12	Barjuan SERJI	f	23	Barcelona
13	Jose CANIZARES	p	25	Celta Vigo
14	Castano "JUANELE"	a	23	Gijon
15	Jose CAMINERO	m	27	Atletico Madrid
16	Felipe MINAMBRES	m	23	Zaragoza
17	Salvador VORO	f	31	La Coruna
18	Rafael ALKORTA	f	26	Real Madrid
19	Julio SALINAS	a	32	Barcelona
20	Miguel Angel NADAL	f	28	Barcelona
21	Martines LUIS ENRIQUE	a	24	Real Madrid
22	Julen LOPETEGUI	p	28	Logrones

Antrenor: Javier Clemente.

COREEA DE SUD

1	Choi IN-YOUNG	p	32	Hyundai
2	Chung JONG-SON	f	27	Hyundai
3	Lee JONG-HWA	f	27	Illhwa
4	Kim PAN-KEUN	f	28	Daewoo Royals
5	Park JUNG-BAE	f	27	Cheetahs
6	Lee YOUNG-JIN	m	24	Cheetahs
7	Shin HONG-GI	f	26	Hyundai
8	Noh JUNG-YOON	m	23	Sanfrecce Hiroshima
9	Kim JOO-SUNG	a	26	Daewoo
10	Ko JEONG-WOON	m	28	Illhwa
11	Seo JUNG-WON	a	24	Cheetahs
12	Choi YOUNG-IL	p	32	Hyundai
13	Ahn IK-SOO	f	28	Illhwa
14	Choi DAE-SHIK	m	26	Cheetahs
15	Cho JIN-HO	a	26	Daewoo
16	Ha SEOK-JU	m	23	Daewoo
17	Gu SANG-BUM	f	30	Cheetahs
18	Hwang SUN-HONG	a	26	Posco Atoms
19	Choi MOON-SHIK	m	23	Posco Atoms
20	Hong MYONG-BO	f	25	Posco Atoms
21	Park CHUL-WOO	p	27	Cheetals
22	Lee WON-JAE	p	24	Daewoo

Antrenor: Kim Ho.

LEGENDĂ:

Jucătorii sînt prezentați în ordinea numerelor pe care le vor purta pe tricou la World Cup '94.

p - portar
f - fundaș
m - mijlocaș
a - atacant

Cifra de pe coloana a patra reprezintă vîrsta jucătorului

GRUPA D

ARGENTINA

1	Sergio COYCOCHEA	p	31	River Plate
2	Sergio VASQUEZ	f	29	Universidad Catolica
3	Jose CHAMOT	f	29	Foggia
4	Roberto SENSINI	f	32	A.C. Parma
5	Fernando REDONDO	m	25	Tenerife
6	Oscar RUGGERI	f	32	San Lorenzo
7	Claudio CANIGGIA	a	24	A.S. Roma
8	Jose BASUALDO	m	30	Velez Sarsfield
9	Gabriel BATISTUTA	a	25	Fiorentina
10	Diego Maradona	m	34	-
11	Ramon BELLO	a	28	River Plate
12	Luis ISLAS	p	29	Independiente
13	Fernando CACERES	f	30	Zaragoza
14	Diego SIMEONE	m	24	Sevilla
15	Jorge BORELLI	f	30	Racing
16	Hernan DIAZ	f	27	River Plate
17	Arnaldo ORTEGA	a	21	River Plate
18	Hugo PEREZ	m	26	Independiente
19	Abel BALBO	a	28	A.S. Roma
20	Leonardo RODRIGUEZ	m	28	Borussia D
21	Alejandro MANCUSO	m	24	Boca Juniors
22	Norberto SCOPONI	p	30	Newell Old Boys

Antrenor: Alfio Basile.

GRECIA

1	Antonis MINOU	p	36	Apollon
2	Stratos APOSTOLAKIS	f	30	Panathinaikos
3	Thanasis KOLITSIDAKIS	f	28	Panathinaikos
4	Stelios MANOLAS	f	33	AEK
5	Yannis KALITZAKIS	f	28	Panathinaikos
6	Panayotis TSALOUHIDES	m	31	Olimpiakos
7	Dimitris SARAVAKOS	a	33	Panathinaikos
8	Nikos NIOPLIAS	m	29	Panathinaikos
9	Nikos MACHLAS	a	31	OFI Creta
10	Tasos MITROPOULOS	a	37	AEK
11	Nikos TSIANTAKIS	a	31	Olimpiakos
12	Spyros MARANGOS	m	27	Panathinaikos
13	Vaios KARAYANNIS	f	26	AEK
14	Vassilis DIMITRIADES	a	28	AEK
15	Christos KARKAMANIS	p	25	ARIS SALONIC
16	Alexis ALEXOUDIS	a	24	PAOK
17	Minas HATZIDES	m	29	Panathinaikos
18	Kyriakos KARATAIDES	f	29	Olimpiakos
19	Savvas KOFFIDES	m	26	AEK
20	Illias ATMATSIDES	p	29	Larissa
21	Alexis ALEXANDRIS	m	26	OFI Creta
22	Alexis ALEXIOU	f	31	PAOK

Antrenor: Alketas Panagoulias.

NIGERIA

1	Peter RUFAI	p	26	Stationary Stores
2	Augustine EGUAVON	f	29	Kortrijk
3	Ben IROHA	f	25	Vitesse Arnhem
4	Stephen KESHI	f	32	Molenbeek
5	Uche OKECHUKWU	f	27	Fenerbahce
6	Chidi NWANU	f	27	Anderlecht
7	George FINIDI	m	23	Ajax Amsterdam
8	Thompson OLIHA	m	26	Africa Sports

9 Rashidi YEKINI	a	31	Vitoria Setubal
10 Augustine OKOCHA	m	21	Eintracht Frankfurt
11 Emmanuel AMUNIKE	m	24	Zamalek
12 Samson Siasia	m	26	Nantes
13 Emeka EZEUGO	m	29	Aalborg
14 Daniel AMOKACKI	a	22	F.C. Brugues
15 Sunday OLISEH	f	20	Reggiana
16 Alloy AGU	p	27	F.C. Liege
17 Victor IKPEBA	a	26	A.S. Monaco
18 Efan EKOKU	m	27	Norwich City
19 Mike EMENALO	f	21	-
20 Uche OKAFOR	f	27	Stationary Stores
21 Mutiu ADEPOJU	a	24	Santander
22 Wilfred AGBONAVBARE	p	28	Rayo Vallecano

Antrenor: Clemens Westerhof.

BULGARIA

1 Borislav MIHAILOV	p	32	Mulhouse
2 Emil KREMENLIEV	f	25	Levski
3 Trifon IVANOV	f	29	Neuchatel Xamax
4 Tzanko TZVETANOV	f	24	Levski
5 Petar HUBCEV	f	30	Hamburg
6 Zlatko IANKOV	f	29	Levski
7 Emil KOSTADINOV	a	27	F.C. Porto
8 Hristo STOICIKOV	a	28	Barcelona
9 Iordan LECIKOV	m	27	Hamburg
10 Nasko SIRAKOV	a	32	Levski
11 Daniel BORIMIROV	m	24	Levski
12 Plamen NIKOLOV	p	33	Levski
13 Ivailo IORDANOV	a	26	Sporting Lisabona
14 Boncio GHENCEV	m	30	Ipswich Town
15 Nikolai ILIEV	f	26	Levski
16 Ilian KIRIAKOV	f	27	Merida
17 Petar MIHTARSKI	a	28	Pirin
18 Petar ALEXANDROV	a	32	Aarau
19 Georgi GEORGIEV	f	23	Levski
20 Krasimir BALAKOV	m	28	Sporting Lisabona
21 Velko IOTOV	a	24	Espanol
22 Ivailo ANDONOV	a	25	Botev

Antrenor: Dimitar Penev.

GRUPA E

ITALIA

1 Gianluca PAGLIUCA	p	28	Sampdoria
2 Luigi APOLLONI	f	27	Parma
3 Antonio BENARRIVO	f	26	Parma
4 Alessandro COSTACURTA	f	28	A.C. Milan
5 Paolo MALDINI	f	26	A.C. Milan
6 Franco BARESI	f	34	A.C. Milan
7 Lorenzo MINOTTI	f	27	A.C. Parma
8 Roberto MUSSI	f	23	Torino
9 Mauro TASSOTTI	f	34	A.C. Milan
10 Roberto BAGGIO	a	27	Juventus
11 Demetrio ALBERTINI	m	23	A.C. Milan
12 Luca MARCHEGIANI	p	28	Lazio
13 Dino BAGGIO	m	23	Juventus
14 Nicola BERTI	m	27	Internazionale
15 Antonio CONTE	m	25	Juventua
16 Roberto DONADONI	m	31	A.C. Milan
17 Alberigo EVANI	m	31	Sampdoria
18 Pier Luigi CASIRAGHI	a	25	Lazio
19 Danielle MASSARO	a	33	A.C. Milan
20 Guiseppe SIGNORI	a	26	Lazio
21 Gianfranco ZOLA	a	28	Parma
22 Luca BUCCI	p	28	Parma

Antrenor: Arrigo Sacchi.

IRLANDA

1 Pat BONNER	p	34	Celtic Glassgow
2 Denis IRWIN	f	29	Manchester United
3 Terry PHELAN	f	27	Manchester City
4 Kevin MORAN	f	38	Blackburn Rovers
5 Paul MCGRATH	f	35	Aston Villa
6 Roy KEANE	m	23	Manchester United
7 Andy TOWNSEND	m	31	Aston Villa
8 Ray HOUGHTON	m	32	Aston Villa
9 John ALDRIGE	a	36	Tranmere Rovers
10 John SHERIDAN	m	30	Sheffield Wednesday
11 Steve STAUNTON	m	25	Aston Villa
12 Gary KELLY	f	20	Leeds Unites
13 Alan KERNAGHAN	f	27	Manchester City
14 Phil BABB	f	26	Coventry
15 Tommy COYNE	a	26	Motherwell
16 Tony CASCARINO	a	32	Chelsea
17 Eddie McGOLDRICK	m	29	Arsenal
18 Ronnie WHELAN	m	33	Liverpool
19 Alan McLOUGHLIN	m	25	Portsmouth
20 David KELLY	a	24	Wolverhampton
21 Jason McATEER	m	23	Bolton
22 Alan KELLY	p	26	Sheffield United

Antrenor: Jackie Charlton.

NORVEGIA

1 Erik THORSTVEDT	p	32	Tottenham
2 Gunnar HALLE	f	29	Oldham
3 Erland JOHNSEN	f	27	Chelsea
4 Rune BRATSETH	f	33	Werder Bremen
5 Stig Inge BJORNEBYE	f	25	Liverpool
6 Jostein FLO	m	30	Sheffield United
7 Erik MYKLAND	m	23	Start
8 Oevind LEONHARDSEN	m	24	Rosenborg
9 Jan Aage FJOERTOFT	a	27	Swindon Town
10 Kjetil REKDAL	m	26	Lierse
11 Jahn Ivar JAKOBSEN	m	29	Lierse
12 Frode Grodaas	p	30	Lillestroem
13 Ola By RISE	p	34	Rosenborg
14 Roger NILSEN	f	25	Sheffield United
15 Karl-Petter LOEKEN	m	28	Rosenborg
16 Goran SORLOTH	a	32	Bursaspor
17 Dan EGGEN	m	27	Brondby
18 Alf Inge HAALAND	f	25	Nottingham Forest
19 Roar STRAND	m	26	Molde
20 Henning BERG	f	25	Blackburn Rovers
21 Sigurd RUSHFUELDT	a	23	Tronson
22 Lars BOHINEN	m	25	Nottingham Forest

Antrenor: Egil Olsen.

MEXIC

1 Jorge CAMPOS	p	28	Universidad
2 Caludio SUARES	f	26	Universidad
3 Juan RAMIREZ	f	25	Universidad
4 Igancio AMBRIZ	f	29	Necaxa
5 Ramon RAMIREZ	f	25	Santos Torreon
6 Marcelino BERNAL	m	32	Toluca
7 Carlos HERMOSILLO	a	30	Guadalajara
8 Alberto GARCIA	m	27	Necaxa
9 Hugo SANCHEZ	a	36	Rayo Vallecano
10 Luis GARCIA	a	25	Atletico Madrid
11 Luis ALVES	a	27	America
12 Felix FERNANDEZ	p	30	Guadalajara
13 Juan Carlos CHAVEZ	m	26	America
14 Joaquin del OLMO	m	29	Necaxa
15 Missael ESPINOSA	m	29	Guadalajara
16 Luis VALDES	m	25	Toluca
17 Benjamin GALINDO	m	34	Gadalajara
18 Jose SALGADO	f	27	Toluca
19 Luis Miguel SALVADOR	a	26	Atlante
20 Jorge RODRIGUEZ	m	25	Guadalajara
21 Raul GUTIERREZ	f	28	Atlante
22 Adrian CHAVEZ	p	30	Necaxa

Antrenor: Miguel Mejia Baron.

GRUPA F

BELGIA

1 Michel PREUD'HOMME	p	35	F.C. Malines
2 Dirk MEDVED	f	26	F.C.Bruges
3 Vital BORKELMANS	f	31	F.C. Bruges
4 Philippe ALBERT	f	27	Anderlecht
5 Rudi SMIDTS	f	31	Anvers
6 Lorenzo STAELENS	m	30	F.C. Bruges
7 Franky VAN DER ELST	m	33	F.C. Bruges
8 Luc NILIS	a	27	Anderlecht
9 Marc DEGRYSE	a	29	Anderlect
10 Enzo SCIFO	m	28	A.S. Monaco
11 Alex CZERNIATYNSKI	a	34	F.C. Malines
12 Filip DE WILDE	p	30	Anderlect
13 Georges GRUN	f	32	A.C. Parma
14 Michel DE WOLF	f	36	Anderlecht
15 Marc EMMERS	f	28	Anderlecht
16 Danny BOFFIN	m	29	Anderlecht
17 Josip Weber	a	30	Cercle Bruges
18 Marc Wilmots	a	25	Standard Liege
19 Eric Van MEIR	m	26	Charleroi
20 Dany VERLINDEN	p	31	F.C. Bruges
21 Stephan Van der Heyden	m	25	F.C. Bruges
22 Pascal RENIER	f	23	F.C. Bruges

Antrenor: Paul Van Himst.

OLANDA

1 Ed de GOEY	p	28	Feyenoord
2 Frank de BOER	f	24	Ajax
3 Frank RIJKAARD	m	32	Ajax
4 Ronald KOEMAN	f	31	C.F. Barcelona
5 Rob WITSCHGE	m	28	Feyenoord
6 Jan WOUTERS	m	34	Eindhoven
7 Marc OVERMANS	a	21	Ajax
8 Wim JONK	m	28	Internazionale
9 Ronald de BOER	a	24	Ajax
10 Dennis BERGKAMP	a	25	Internazionale
11 Bryan ROY	a	24	Foggia
12 John BOSMAN	a	28	Anderlecht
13 Edwin van der SAR	p	24	Ajax
14 Ulrich van GOBBEL	f	23	Feyenoord
15 Danny BLIND	f	33	Ajax
16 Arthur NUMAN	m	25	Eindhoven
17 Gaston TAUMENT	a	24	Feyenoord
18 Stan VALCKX	f	31	Sporting Lisabona
19 Peter van VOSSEN	a	26	Ajax
20 Aron WINTER	m	27	Lazio
21 John de WOLF	f	32	Feyenoord
22 Theo SNELDERS	p	31	Aberdeen

Antrenor: Dick Advocaat.

MAROC

1 Khalil AZMI	p	30	Raja Casablanca
2 Abdellah Nacer	f	28	Waregem
3 Abdelkrim HADRIOUI	f	22	FAR Rabat
4 Tahar LAKHEJ	m	25	Kawkab
5 Ismail TRIKI	f	26	Chateauroux
6 Nourredine NAYBET	f	24	Nantes
7 Mustapha HADJI	m	23	Nancy
8 Rachid AZZOUZI	m	24	Duisburg
9 Mohamed CHAOUCH	a	28	Nice
10 Mustapha HADDAOUI	m	33	Angers
11 Rachid DAOUDI	m	28	WAC Casablanca
12 Said D'GHAY	p	25	Ol. Casablanca
13 Ahmed BAHJA	a	25	Kawkab
14 Ahmed MESBAHI	f	28	KAC Marrakech
15 Larbi HABABI	m	25	Kenitra
16 Hassan NADER	a	28	Farense
17 Abdeslam LAGHRISSI	a	32	Raja Casablanca
18 Rachid NEKROUZ	f	24	Oujda
19 Mjid MOUYBOUB	a	28	WAC Casablanca
20 Hassan KACHLOUL	a	21	Nimes
21 Aziz SAMADI	a	24	FAR Rabat
22 Zakaria ALAOUI	p	28	Kawkab

Antrenor: Abdellah Blinda.

ARABIA SAUDITĂ

1 Mohammad al-DEAYEA	p	21	Al Taie
2 Abdullah Al DOSARI	f	25	Al Etefag
3 Mohammad al-KHILAWI	f	23	Al Ettehad
4 Abdullah ZEBERMAWI	f	25	Al Ettehad
5 Ahmed MADANI	f	25	Al Ettehad
6 Faud AMIN	f	22	Al Shabab
7 Fahd al-GHASHAYAN	a	24	Al Naser
8 Fahad Al BISHI	m	23	AlNaser
9 Majed MOHAMMED	a	35	Al Naser
10 Saeed al-IRWIRAN	m	27	Al Shabab
11 Fahd al-MUHALIL	m	28	AlShabab
12 Sami al-JABER	a	22	Al Helal
13 Mohammad JAWWAD	f	32	Al Ahli
14 Khalid Al MUWALLID	a	23	Al Ahli
15 Saleh al-DAOUD	m	25	Al Helal
16 Talal al-JIBREEN	m	30	AlAhli
17 Yasser al-TAIFI	f	24	Al Qadesia
18 Awad al-ANADI	f	29	AlAhli
19 Abdullah SALEH	f	26	Al Eteha
20 Hamzah Falatah	a	22	Ohud
21 Hussein al-SADIQ	p	21	Al Qadesia
22 Ibrahim al-HILWA	p	36	AlShabab

Antrenor: Jorge Salari.

O lună de fotbal non - stop

GRUPA A

DATA	ORA BUCUREȘTIULUI	TVR	LOCALITATEA	MECIUL	SCOR	CLASAMENT
18.06	18.30	Direct 1	Detroit	SUA - Elveția		1
18.06	2.30	Direct 1 Reluare 16.40	Los Angeles	Columbia România		2
22.06	23.00	Direct 1	Detroit	România - Elveția		
22.06	2.30	Direct 1	Los Angeles	SUA - Columbia		3
26.06	23.00	Direct 1	Los Angeles	SUA - România		4
26.06	23.00	Inregistrare 1 Ora 1.00	San Francisco	Elveția - Columbia		

GRUPA B

DATA	ORA BUCUREȘTIULUI	TVR	LOCALITATEA	MECIUL	SCOR	CLASAMENT
19.06	2.30	Direct 1	Los Angeles	Camerun - Suedia		1
20.06	23.00	Direct 1	San Francisco	Brazilia - Rusia		2
24.06	23.00	Direct 1	San Francisco	Brazilia - Camerun		
24.06	2.30	Direct 1	Detroit	Suedia - Rusia		3
28.06	23.00	Direct 1	San Francisco	Rusia - Camerun		
28.06	23.00	Direct 1	Detroit	Brazilia - Suedia		4

GRUPA C

DATA	ORA BUCUREȘTIULUI	TVR	LOCALITATEA	MECIUL	SCOR	CLASAMENT
17.06	22.00	Direct 1	Chicago	Germania - Bolivia		1
17.06	2.30	Direct 1	Dallas	Spania - Coreea S.		2
21.06	23.00	Direct 1	Chicago	Germania - Spania		
23.06	2.30	Direct 1	Boston	Coreea S. - Bolivia		3
27.06	23.00	Direct 1	Chicago	Bolivia - Spania		
27.06	23.00	Direct 1	Dallas	Germania - Coreea S		4

GRUPA D

DATA	ORA BUCUREȘTIULUI	TVR	LOCALITATEA	MECIUL	SCOR	CLASAMENT
21.06	19.30	Direct 2	Boston	Argentina - Grecia		1
21.06	2.30	Direct 1	Dallas	Nigeria - Bulgaria		2
25.06	23.00	Direct 1	Boston	Argentina - Nigeria		
26.06	19.30	Direct 2	Chicago	Bulgaria - Grecia		3
30.06	2.30	Direct 1	Boston	Grecia - Nigeria		
30.06	2.30	Direct 1	Dallas	Argentina - Bulgaria		4

GRUPA E

DATA	ORA BUCUREȘTIULUI	TVR	LOCALITATEA	MECIUL	SCOR	CLASAMENT
18.06	23.00	Direct 2	New York	Italia - Irlanda		1
19.06	23.00	Direct 1	Washington	Norvegia - Mexic		2
23.06	23.00	Direct 1	New York	Italia - Norvegia		
24.06	19.30	Direct 2	Orlando	Mexic - Irlanda		3
28.06	19.30	Direct 1	New York	Norvegia - Irlanda		
28.06	19.30	Direct 1	Washington	Italia - Mexic		4

GRUPA F

DATA	ORA BUCUREȘTIULUI	TVR	LOCALITATEA	MECIUL	SCOR	CLASAMENT
19.06	23.00	Direct 2	New York	Belgia - Maroc		1
20.06	2.30	Direct 1	Washington	Olanda - Arabia S.		2
25.06	19.00	Direct 1	Orlando	Belgia - Olanda		
25.06	19.30	Rezumat 26.06 ora 17.30	New York	Arabia S. - Maroc		3
29.06	19.30	Direct	Orlando	Maroc - Olanda		
29.06	19.30	Direct	Washington	Belgia - Arabia S.		4

OPTIMI DE FINALA

Poziția	Data	Ora Bucureștiului	LOCALITATEA	Schema	Meci	Scor
1	2.07	20.00	Chicago	C1 - A3/B3/F3		
2	2.07	23.00	Washington	A2 - C2		
3	3.07	20.00	Dallas	F2 - B2		
4	3.07	23.30	Los Angeles	A1 - C3/D3/E3		
5	4.07	20.00	Orlando	F1 - E2		
6	4.07	22.30	San Francisco	B1 - A3/C3/D3		
7	5.07	21.00	Boston	D1 - B3/E3/F3		
8	5.07	23.30	New York	E1 - F2		

Începînd cu faza optimilor de finală, toate meciurile vor fi transmise de TVR în direct pe programul I

SFERTURI DE FINALA

Poziția	Data	Ora Bucureștiului	LOCALITATEA	Schema	Meci	Scor
A	9.07	19.00	Boston	7 - 2		
B	9.07	22.30	Dallas	5 - 6		
C	10.07	19.00	New York	8 - 1		
D	10.07	22.30	San Francisco	3 - 4		

SEMIFINALE

Poziția	Data	Ora Bucureștiului	LOCALITATEA	Schema	Meci	Scor
1	13.07	23.00	New York	C - A		
2	13.07	2.30	San Francisco	D - B		

FINALE

Finala	Data	Ora Bucureștiului	LOCALITATEA	Meci	Scor
3 - 4	16.07	22.30	Los Angeles		
1 - 2	17.07	22.30	Los Angeles		

Handbal feminin, divizia A

Excelent final de sezon

H.C. Iași - Hidrotehnica Constanța 26-21 (10-8)

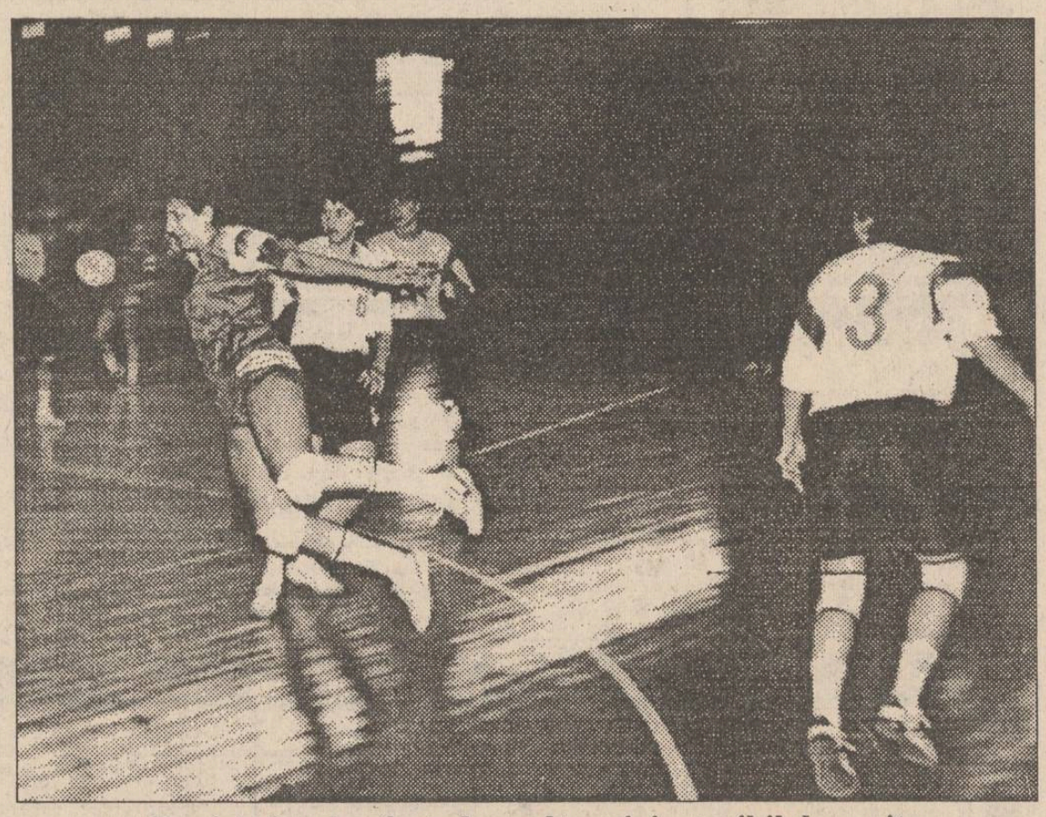

Daniela Iosub a fost, de multe ori, imposibil de oprit

H.C. IAȘI: Stela Rupa, Mihaela Crăcană - Daniela Iosub 9, Lăcrămioara Alexescu 7 (5 din 7 m), Macrina Tomuleac 4, Beatrice Duca 2, Petronela Ionescu 2, Alina Grosu 1, Liliana Bahrim 1, Ileana Popovici, Mihaela Chitoroagă. Antrenor: Cornel Bădulescu.

HIDROTEHNICA: Elisabeta Roșu, Doina Lupu - Mirela Gheorghe 7 (5 din 7 m), Corina Șchiopu 5, Monica Iacob 3, Luminița Buhneci 2, Lăcrămioara Ilie 2, Marinela Necula 1, Nicoleta Roșca 1. Antrenor: Dumitru Mușl.

Aruncări de la 7 m: Iași - 5 (toate transformate), Constanța 5 (toate transformate).

Eliminări: Iași - 4; Constanța 5.

Arbitri: Stăncilă, Ianchiș (București).

După înfrîngerea la limită din etapa trecută (27-28 la Baia Mare) ieșencele au reușit o victorie clară la ultimul meci din campionat, despărțindu-se în termeni amicali de spectatorii (aproximativ. 1000) prezenți la Sala Polivalentă. De fapt, problema învingătorului nu s-a pus nici măcar un moment în meciul de duminică, ieșencele conducînd lupta din primul și pînă în ultimul minut. Dacă proporțiile scorului au fost menținute în limite rezonabile, asta se datorează în primul rînd evoluției excelente în poarta constănțeană a Elisabetei Roșu, care a făcut o partidă de zile mari. Au ajutat-o uneori și ieșencele (Alexescu, Bahrim) care au ratat uneori cu seninătate situații clare la semicerc. Îmbucurător este faptul că echipa ieșeană a reușit să se mobilizeze exemplar la fiecare meci susținut în acest retur "de foc", fără momente de respiro care s-ar fi putut dovedi catastrofale (craiovencele au pățit-o!).

Revenind la partida de duminică, merită elogiate prestațiile Danielei Iosub (care rămîne un tunar de temut), ale Lăcrămioarei Alexescu (foarte generoasă în efort și cu momente de "nebunie" proprii jucătoarelor de geniu) și Macrinei Tomuleac (uragan prăbușit spre poarta adversă în momentele de contraatac). De la Hidrotehnica, în afara lui Roșu, am admirat-o din nou pe Corina Șchiopu, un pivot despre care antrenorul D. Mușl afirmă (iar noi sîntem de acord!) că este viitoarea titulară a postului la echipa națională.

Salutul adresat tribunelor, la sfîrșitul partidei, a fost o formă de eliberare nervoasă a unei echipe silite să joace aproape tot timpul "sub sabia lui Damocles". Sigur, locul 7 în clasamentul final este mai slab decît cel de anul trecut, dar reporterul îl apreciază ca pe o performanță mulțumitoare. Mai ales în condițiile în care nu puțini au fost cei care s-au opintit să împingă echipa spre prăpastia retrogradării... **(Eugen FLORESCU)**

Celelalte rezultate: Universitatea Bacău - Oțelul Galați 32-23; C.F.R. Craiova - Fibrex Săvinești 37-32; Chimistul Rm. Vîlcea - Rapid București 27-21; Rulmentul Brașov - Șuiorul Baia Mare 32-23; A.E.M. Timișoara - Silcotex Zalău 21-34.

Echipa Chimistul Rm. Vîlcea a cîștigat titlul de campioană națională, iar C.F.R. Craiova, Fibrex Săvinești și A.E.M. Timișoara au retrogradat în divizia B.

CLASAMENTUL FINAL AL DIVIZIEI A - FEMININ

1	Chimistul Rm. Vîlcea	22	19	2	1	616-437	62
2	Silcotex Zalău	22	10	5	7	520-491	47
3	Rapid București	22	11	1	10	556-488	45
4	Universitatea Bacău	22	11	1	10	479-470	45
5	Suiorul Baia Mare	22	10	2	10	530-530	44
6	Hidrotehnica	22	11	0	11	477-495	44
7	H.C. Iași	22	10	2	10	523-550	44
8	Rulmentul	22	10	1	11	513-548	43
9	Oțelul Galați	22	9	3	10	505-534	43
10	CFR Craiova	22	9	2	11	498-531	42
11	Fibrex	22	7	3	12	465-502	39
12	Poli AEM	22	4	0	18	431-538	30

Corespondență de la București

FLORIN SEGĂRCEANU o alternativă pentru echipa de tenis a României

Este cunoscut deja micul scandal declanșat de Federația Internațională de Tenis (I.T.F.) care l-a suspendat pe Ilie Năstase din funcția de căpitan nejucător la meciul Marea Britanie - România de la Manchester. La sugestia Comitetului de Cupă Davis, la rîndu-i informat de arbitrul neutru al întîlnirii Africa de Sud - România, I.T.F. a luat această măsură pripită care a stîrnit multe proteste, mai ales după ce informația a fost răspîndită de agenția France-Presse, citînd un cotidian bucureștean. S-a scris de altfel într-un ziar de specialitate din Capitală că Federația Română de Tenis (F.R.T.) a înaintat un protest. Fals, are de gînd să înainteze, e adevărat, dar numai după 8 iunie cînd Ilie Năstase va veni în țară și va organiza un Birou federal avînd această temă. Verbal, dl. Brian Tobin (președintele I.T.F.) a fost informat de nemulțumirile noastre chiar de către președintele de onoare al F.R.F., Ion Țiriac. Este clar că trebuie făcut ceva, chiar dacă șansele de revenire sînt minime, datorită ponderii personajelor britanice în I.T.F., tocmai înaintea unui meci decisiv pentru rămînerea în a doua grupă valorică. Dar nu au fost neglijate nici alternativele. În primul rînd este sigur că Ilie va fi prezent la Manchester și va dirija echipa din loja rezervată formației noastre. În această nedorită situație, funcția de căpitan nejucător va reveni aproape sigur lui Florin Segărceanu care va deveni cel mai tînăr căpitan de Cupa Davis. Pe de altă parte, în ceea ce privește jucătorii, s-a luat la Roland Garros legătura cu Adrian Voinea, jucător român care trăiește în Germania și care a reușit să urce pe tabloul principal al internaționalelor Franței. Dinu Pescariu este accidentat la o gleznă, dar este sigur că se va reface. Despre Andrei Pavel, și el trăitor în Germania, am aflat că în curînd se va însura cu o băștinașă și va fi disponibil pentru amintitul meci.

Reamintim că partida de la Manchester se dispută între perdantele primului tur al zonei I euro-africane, britanicii pierzînd surprinzător la Portugalia. Jucătorii britanici, în frunte cu Jeremy Bates (32 ani - 155 ATP), ne sînt superiori în ierarhia mondială, dar toți se situează în jurul locului 200. Meciul se va juca pe iarbă, amabila Federație britanică invitîndu-ne cu o săptămînă înainte pentru acomodare la un turneu satelit de 25.000 dolari. Iată o dovadă de fair-play! **(Lucian OPREA)**

Baschet, juniori III

C.S.Ș. Unirea Iași în turneul final

La finele săptămînii trecute, sala de sport a Liceului C.F.R. a găzduit o nouă etapă de zonă la baschet, de data aceasta pentru juniorii III. Deși inițial trebuiau să se prezinte doar cinci echipe, în ultimul moment s-a prezentat și formația Școlii generale nr. 1 din Roșiorii de Vede. După disputarea tuturor întîlnirilor, primul loc a fost ocupat de echipa C.S.Ș. Unirea Iași (antrenor Paul Paveliuc) care a obținut următoarele rezultate: 57-20 cu C.S.Ș. Botoșani, 76-34 cu C.S.Ș. Rădăuți, 74-25 cu Șc. nr. 1 Roșiori, 65-24 cu C.S.Ș. Galați și 68-30 cu C.S.Ș. Bacău. Am remarcat din formația ieșeană pe D. Chelariu, D. Zetuși și N. Minculescu, jucători care se anunță de pe acum candidați la echipa de seniori. Dar am fi nedrepți dacă nu i-am aminti și pe coechipierii lor, care alcătuiesc un team redutabil: B. Volovăț, P. Cozac, R. Dobrea, D. Dumitriu, D. Spiridon, V. Samoil, C. Cocces, C. Luca, A. Stan. În jocul echipei ieșene a impresionat mai ales un pressing cvasitotal care îi sufocă pur și simplu pe adversari.

Clasament: 1) C.S.Ș. Unirea Iași; 2) C.S.Ș. Bacău; 3) C.S.Ș. Botoșani; 4) C.S.Ș. Rădăuți; 5) C.S.Ș. Galați; 6) C.S.Ș. Roșiori. **(Dan BAHRIN)**

TELEX

CICLISM: Turul Italiei

Michele Bartoli a cîștigat etapa a 13-a, a turului ciclist al Italiei, parcurgînd cei 234 km ai cursei în 5 ore, 56 de minute și 49 de secunde. Aceasta este prima victorie a echipei Mercatone în Giro d'Italia. La 2 minute și 59 de secunde de învingător a sosit Fabiano Fontanbelli (ZG Mobili), iar al treilea a fost Flavio Vanzella (GB MG), ambii din Italia.

Etapa a 14-a s-a desfășurat pe teritoriul Austriei, la Lienz, și a fost cîștigată de italianul Marco Pantini (Carrera), care a parcurs cei 235 km ai etapei în 7 ore, 43 minute și 7 secunde. Locurile doi și trei, la o 40 de scunde față de învingător au fost ocupate de conaționalii lui Pantini - Gianni Bugno (Polti) și, respectiv, Claudio Chiappucci (Carrera).

În clasamentul general al cursei continuă să conducă rusul Evgheni Berzin (Gewiss Ballan) - 60 de ore 19 minute și 45 sec., urmat de francezul Armand de las Cuevas (Castoroma) la 2 minute și 16 secunde și de italianul Gianni Bugno (Polti) la 2 minute și 24 de secunde față de lider.

ATLETISM: români la Budapesta

În Capitala Ungariei s-a disputat în acest weekend o reuniune atletică înscrisă în calendarul Federației Internaționale (IAAF). Iată principalele rezultate obținute de atleții din România:

- **Marcel Țîrlea**, locul 2 la disc - 60,68 m, primul loc revenindu-i lui Attila Horvath (Ungaria) cu 65,46 m.
- **Ion Avramescu**, locul 3 la 1500 m cu timpul de 3:44.51. Pe primele două locuri s-au clasat Cleophas Bitok (Kenya - 3:42.37) și Ian Gillespie (Marea Britanie - 3:44.01).
- **Erica Niculae**, locul 2 la 100 m garduri cu timpul de 13,62 secunde. Ea a fost devansată de britanica Jackie Agyepong, cronometrată în 13,17 secunde.
- **Claudia Isăilă**, locul 3 la suliță cu 54,34 m. Primele două locuri: Kinga Zsigmond (Ungaria) - 59,50 m și Schelly Hollroyd (Marea Britanie) - 55,46 m.

MARATON: Bekele, învingător la Stockholm

Etiopianul Tesfaye Bekele a cîștigat maratonul desfășurat la Stockholm, fiind cronometrat cu timpul de 2 ore,14 minute, 7 secunde. La feminin, rusoaica Irina Sklarenko și-a adjudecat medalia de aur parcurgînd clasica distanță în 2 ore, 40 minute și 34 sec.

BASCHET: Finala Conferinței Estice

Baschetbaliștii de la New York Rangers au egalat situația în finala Coonferinței Estice a Ligii Americane. În partida a 6-a, Rangers a reușit să se impună pe terenul celor de la Indiana Pacers, cu 98-91. În cazul unei victorii, Indiana ar fi cîștigat finala. În urma acestui rezultat, însă, scorul devine 3-3, iar învingătoarea se va decide în ultimul meci pe terenul new-yorkezilor.

TELEX

Handbal feminin - divizia B

Portarul Stan a înscris trei goluri!

Iașitex Iași - Textila Buhuși 21-32 (11-15)

Era evident că foarte tinerele jucătoare ieșence, fără Boriț (la lotul național de junioare), Ignat, Costandache și Negură nu puteau pune probleme unei echipe care era deja cu gîndul la divizia A. S-a mers totuși cap la cap, pînă în min. 26 pe tabelă înregistrîndu-se doar diferențe de un gol sau egalități. Finalul acestei prime părți, însă, a adus desprinderea handbalistelor din Buhuși, pentru care au punctat veterana Buftea (41 ani!), cealaltă extremă - Răchieru și portărița Stan! În această primă repriză (ca și în cea secundă de altfel) la ieșence a jucat doar coordonatoarea Marina Siminciuc care a și înscris de una singură primele patru goluri. Lipsa de experiență a puștoaicelor ieșence și lipsa de formă a portărițelor (Parasca și Cliveti) au condus, normal, la mărirea diferenței pe parcursul reprizei secunde. În acest context, chiar rulînd întreg lotul, jucătoarele de la Textila au jucat foarte bine faza de contraatac (la care s-a remarcat Hilohe), au dublat excelent în apărare, permițîndu-și chiar să atace în ultimele minute și cu portărița Stan pe 9 m, pentru a crea superioritate! Am înregistrat în această partidă 14 bare (7-7), patru eliminări (2-2) și nouă aruncări de la 7 m :7 - Iașitex (două ratate de Andricioaei), 2 - Textila (una ratată de Floria).

Pentru Iașitex au marcat: Siminciuc 12 (5 din 7 m), Pană 2, Ionescu 2, Andricioaei 2, Sandu 1, State 1, Pînzaru 1. Antrenori: G. Soveja, M. Cosoi.

Textila: Stan (portar) 3!, Hilohe 8, Popa 4, Răchieru 4, Buftea 4, Rusu 3, Mosor 2, Țîșcă 2, Floria 1 (din 7 m), Cojocariu 1.

Antrenor: C. Dantze.

Au arbitrat, fără probleme, G. Ionescu și N. Cîmpeanu (ambii de la "Fabrica de arbitri" din Buzău). **(G. ANGHEL)**

P.S. Este interesant de urmărit dacă nu cumva portărița Stan de la Textila a bătut un record Guiness Book, pentru că personal nu am auzit de trei goluri reușite de pe acest post într-un meci anterior.

Din nou despre mini-fotbal

■ COCA COLA - Iași continuă să-i sponsorizeze pe micii fotbaliști

În numerele anterioare ale cotidianului nostru, v-am prezentat pe larg amănunte de la această amplă competiție de mini-fotbal, rezervată elevilor de școală generală și organizată de concernul Coca Cola. Sîmbătă, pe terenul "Patinoar" de lîngă Sala Polivalentă, cîștigătoarea "Zonei ieșene" L.P.S. Iași (antrenor Lulu Vasilescu) a întîlnit învingătoarea de la Bacău, echipa Școlii generale nr. 20. Micii fotbaliști ieșeni s-au dovedit adevărați profesioniști, cîștigînd după un meci al eternelor orgolii dintre cele două județe, cu 2-0, prin golurile reușite de Ciprian Rus. Și de această dată, Coca Cola a fost la discreție, în plus fiecărui jucător al echipei învingătoare oferindu-i-se cîte o șapcă cu emblema firmei organizatoare. N-au fost uitați nici oaspeții din Bacău, care au fost invitați la sediul Coca Cola Iași, unde d-na Carmen Ioan (director adjunct) le-a oferit în afara băuturii fermecate și un prînz copios, protocolul fiind de nivel occidental. Să nu uităm că tot firma Coca Cola a pus la dispoziție autocarul cu care băcăuanii au făcut deplasarea la Iași (tur-retur). **(C. PLOP)**

VAN BASTEN se explică

■ "De ce nu merg la Campionatul Mondial"

Fotbalistul olandez Marco Van Basten a decis să nu participe la World Cup, după ce clubul său, AC Milan, s-a opus categoric selecționării jucătorului accidentat. "Milan a luat această decizie și eu trebuie să o respect. Inima îmi spune să mă duc, dar capul mă oprește. Milan și-a spus clar poziția și nu am altă soluție decît să mă supun. Nu mă așteptam la o reacție atît de categorică. Intenționam să merg în America pentru a mă antrena, iar, dacă eram în formă, să și joc. Îmi pare rău pentru suporterii mei, pentru Advocaat și pentru ceilalți jucători care au fost foarte buni cu mine" a spus fotbalistul în vîrstă de 29 de ani. Antrenorul olandezilor a trăit cîteva zile dramatice de la plecarea lui Gullit, pe care l-a înlocuit în sfîrșit cu experimentatul atacant John Bosman de la Anderlecht. "Îmi pare rău de acest incident cu Gullit și îmi pare rău că s-a întîmplat tocmai acum" a mai spus van Basten. El își va continua antrenamentele în Italia, preconizînd să își recapete forma pînă în septembrie, la începerea noului sezon. Olandezul va fi supus unui examen medical pe 21 iunie de specialistul belgian Marc Martens. "Desigur, dacă în trei săptămîni mă simt bine, va fi greu să privesc meciurile Campionatului Mondial la televizor. Totuși, sper că am luat decizia potrivită" a încheiat Van Basten.

MARCO VAN BASTEN campion al Europei în 1988

Handbal - juniori III

C.S.Ș. Unirea Iași vicecampioană națională

După o comportare foarte bună, în turneul final al C.N. de juniori III de la Bacău, echipa masculină C.S.Ș.-L.P.S.-C.F.R. Iași (antrenori: Ovidiu Aruștei și C. Schender) s-a calificat în finala turneului, în care a întîlnit formația C.S.Ș. Bacău. Deși au condus la pauză cu 8-5, handbaliștii ieșeni defavorizați de arbitraj au trebuit să "închine steagul" în fața colegelor lor din Bacău cu 13-14. Pentru ieșeni au înscris: Onuță 4, Vărvăruc 3, Panainte 3, Păscuțoiu 2 și Timofte 1.

Clasament final: 1. C.S.Ș. Bacău - campioană națională; 2. C.S.Ș.-L.P.S.-C.F.R. Iași - medalie de argint; 3. C.S.Ș. Focșani. **(Leonard POPA - "Deșteptarea" Bacău)**

LICEUL CU PROGRAM SPORTIV IAȘI

Aleea Grigore Ghica Vodă nr. 28

anunță concurs de admitere pentru clasele a IX de ATLETISM, FOTBAL și HANDBAL

Concursul constă în verificarea aptitudinilor sportive și se desfășoară în zilele de 27, 28 iunie 1994 probele practice, iar înscrierea candidaților pînă în ziua de 26 iunie 1994.
Vizita medicală se va efectua la Policlinica Sportivă pînă în ziua înscrierii.
Lucrările scrise la română și matematică vor avea loc în zilele de 5 iulie și respectiv 7 iulie 1994.

Relații suplimentare la secretariatul liceului, telefon 140151.

LICEUL CU PROGRAM SPORTIV IAȘI

Aleea Grigore Ghica Vodă nr. 28

anunță concurs de admitere pentru clasele V-VIII de ATLETISM, FOTBAL și HANDBAL

Concursul constă în verificarea aptitudinilor sportive și se desfășoară în zilele de 9, 10, 11 iunie 1994, orele 9,00.
Vizita medicală va avea loc în dimineața zilei de concurs.

Relații suplimentare la secretariatul liceului, telefon 140151.

BIBLIOTECA CENTRALĂ UNIVERSITARĂ "MIHAI EMINESCU" IAȘI

IAȘI

În această seară, o furtunoasă dezbatere la Radio NORD-EST, la orele 19.00

Vrea Puterea să distrugă presa din România?

Sunați la 142446 și spuneți-vă părerea.

MASS-MEDIA

Televiziunea și Radioul au scăpat de un control parlamentar serios

Camera Deputaților a admis obiecția de neconstituționalitate formulată de Curtea Constituțională la art. 52 din Legea Televiziunii și Radiodifuziunii, articol care prevedea posibilitatea exercitării controlului celor două instituții de către comisiile de specialitate ale Parlamentului. Prin eliminarea formulării de mai sus , controlul parlamentar se va rezuma la ascultarea unor rapoarte, fapt ce reprezintă doar un paleativ, a subliniat deputatul PNȚCD Gavril Dejeu.

INTERN

Un nou cutremur în zona Vrancei

Luni, 6 iunie 1994, în zona Vrancei, a avut loc un cutremur la o adîncime de 120 km, cu o magnitudine de 4,8 grade pe scara Richter. În Vrancea, cutremurul a avut o intensitate de 5 grade pe scara Mercalli, iar în București de 4 grade. Nu s-au înregistrat pagube materiale. După cum a declarat Agenției Mediafax un cercetător al Institutului de seismologie, nu se înregistrează o continuare a activității seismice, eventualele replici fiind puțin probabile.

MARȚI
7 iunie 1994
An IV,
Nr. 131 (887)
8 PAGINI - 200 LEI

cotidian de informații
Monitorul

Director onorific: AUREL LEON
Redactor șef: DAN RADU

Înainte de a anunța Poliția, Salvarea sau Pompierii, sunați la MONITORUL!

Telefoane:
17.25.57
(pînă la ora 22.00)
14.56.10
(toată noaptea)

ÎNCHEIEREA ANULUI ȘCOLAR ÎN PERICOL

4.500 de profesori ieșeni refuză să încheie mediile școlare elevilor

În mod normal, săptămîna în care tocmai am intrat era destinată încheierii mediilor în școli și licee. Din datele furnizate de către Uniunea Sindicatelor Libere din Învățămînt Iași (USLIP), la ora actuală, 4.506 profesori și învățători ieșeni refuză să încheie mediile, pînă în momentul în care revendicările lor vor fi rezolvate de către guvernanți.

Reamintim că, la nivelul întregii țări, participă la acțiunea de blocare a anului școlar peste o sută de mii de cadre didactice.

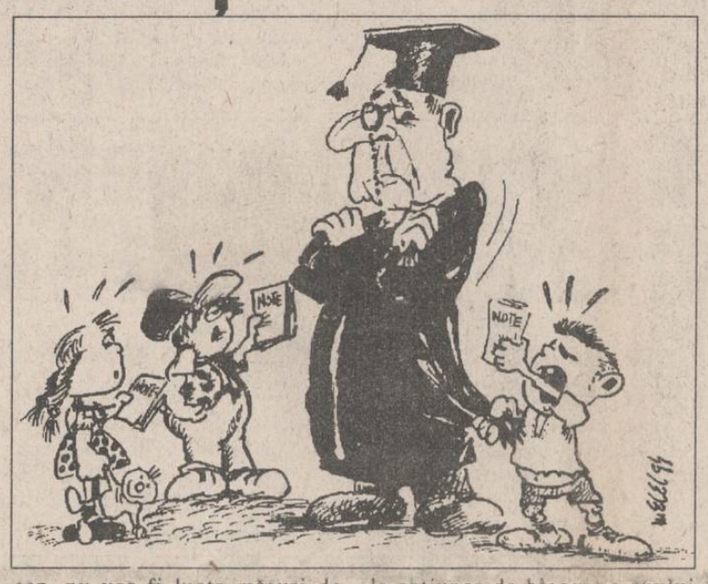

■ *"Marșul tăcerii" s-a amînat pentru a doua oară*

Ioan Cișman, vicepreședintele USLIP Iași (sindicat afiliat la Federația Sindicatelor Libere din Învățămînt), ne-a informat că marșul de protest al profesorilor, anunțat pentru astăzi, se amînă pînă joi, la ora 13,00, din considerente organizatorice. Astăzi, la ora 16,00, liderii sindicali din școli și licee se vor întîlni la Casa Corpului Didactic, pentru a stabili numărul de participanți la "Marșul tăcerii" de joi. De asemenea, va fi prezentată situația actuală a participării la acțiunea de blocare a anului școlar, avînd în vedere că unii profesori s-au desolidarizat de acțiunile revendicative, pentru a cîștiga cîteva mii de lei prin înscrierea în comisiile de admitere și de bacalaureat. De altfel, pînă mîine, directorii școlilor și liceelor din Iași trebuie să transmită Inspectoratului Școlar Județean listele cu profesorii care nu boicotează examenul de admitere și de bacalaureat, în vederea înscrierii lor în comisiile de examinare.

■ *În unitățile școlare în care sînt mai mulți protestatari au început inspecțiile*

De cîteva zile, în școlile și liceele din Iași au început ample controale ale Inspectoratului Școlar Județean Iași. Inspecțiile vizează numeroase aspecte ale activității școlare.

Printre punctele "tari" ale tematicii de control, amintim: situația numerică, pe discipline de învățămînt, a cadrelor didactice care boicotează examenele; situația școlară a fiecărui elev, notarea ritmică; măsuri pentru organizarea și desfășurarea concursului de admitere în clasa a IX-a și în școli profesionale, a examenului de bacalaureat; măsuri pentru încheierea în bune condiții a anului școlar; exercitarea funcțiilor manageriale (directorii vor fi verificați dacă și-au îndeplinit atribuțiile). Rodica Luca, inspector general la ISJ, ne-a precizat că acțiunea de control nu are nici o legătură cu protestul profesorilor și, în nici un caz, nu vor fi luate măsuri de sancționare a cadrelor didactice care participă la acțiunile revendicative. Totuși, unii profesori ieșeni, care au dorit să-și păstreze anonimatul, ne-au declarat că aceste inspecții desfășurate mai ales în școlile și liceele cu un număr mare de protestatari au ca obiectiv amenințarea tacită și intimidarea profesorilor.

■ *Amenințări în țară*

Vicepreședintele USLIP Iași, Ioan Cișman, ne-a prezentat cîteva cazuri în care s-a încercat intimidarea profesorilor participanți la acțiunile revendicative: în Bacău, prefectul i-a convocat pe toți directorii de școli și licee și a amenințat cu desfacerea contractului de muncă al profesorilor care participă la acțiunea de blocare a anului școlar.

Precizăm că în județul Bacău participarea la acțiunile de protest este masivă - 5993 de profesori și învățători, mai mulți chiar decît în Iași. Cu desfacerea contractului de muncă au fost amenințați și profesorii din Galați, Sighetul Marmației și din județul Mureș. La Brăila, inspectorul general a ordonat liderilor sindicali să organizeze din nou un referendum în școli.

În București, la școlile și liceele participante la acțiunile revendicative au început controale ale brigăzilor teritoriale de inspectori.

Conform datelor FSLI, la nivelul țării există cîteva județe în care participarea cadrelor didactice la acțiunea de blocare a anului școlar este aproape unanimă: Bacău, Neamț, Constanța, Brașov, Suceava, Bihor, Dîmbovița, Harghita, Covasna.

■ *Ministrul Învățămîntului va lua măsuri severe împotriva profesorilor*

În urma unei întrevederi ce a avut loc ieri între Liviu Maior, ministrul Învățămîntului și Victor Ciorbea, președintele CNSLR-Frăția (la care este afiliată Federația Sindicatelor Libere din Învățămînt - FSLI), acestuia din urmă i s-a explicat că este un nonsens continuarea acțiunii de blocare a anului școlar, atît timp cît toate revendicările ce au făcut obiectul conflictului de muncă au fost rezolvate. Nemulțumirea lui Victor Ciorbea, legată de faptul că discuțiile dintre sindicatele și ministrul Învățămîntului s-au purtat prin intermediul Federației Sindicatelor din Învățămîntul Preuniversitar (FSIPR), a fost demontată de către Liviu Maior, fiind evident că de efectul revendicărilor rezolvate se va bucura tot personalul didactic din învățămînt, și nu numai FSIPR. În consecință, Ministerul Învățămîntului va trece la desfacerea contractelor de muncă ale cadrelor didactice care continuă acțiunea de blocare a anului școlar. Între timp, FSIPR este pe punctul de a închide oficial conflictul de muncă, rezultatele parțiale ale referendumului lansat de FSIPR arătînd că membrii FSIPR sînt de acord cu încetarea acțiunii de înghețare a anului școlar. Oficial, acțiunea se va încheia astăzi, cînd se va finaliza centralizarea datelor din referendum. **(Dan FODOR)**

Incidente grave în fața Senatului

Doar 35 de simpatizanți de-ai lui C.V. Tudor au răspuns prezent la mitingul pe care liderul PRM l-a organizat ieri în fața sediul Senatului. În paralel, asociațiile revoluționarilor din Capitală au organizat o contramanifestație. Pentru a preîntîmpina acțiuni de violență au fost mobilizați aproximativ 1.500 de polițiști și 50 de "antiterc".

C.V. Tudor nu s-a prezentat însă, trimițîndu-l pe "aghiotantul" său, ex-procurorul Ioan Dan Mirescu. Declarațiile acestuia făcute numeroșilor ziariști prezenți la fața locului au pus "paie pe foc", cordoanele forțelor de ordine fiind străpunse și "pacea" care a domnit în fața Senatului a luat sfîrșit. Întîi, I.D. Mirescu a fost izgonit din zonă - numai agilitatea gărzilor sale de corp și a polițiștilor l-au scăpat de la linșaj - iar cîteva minute mai tîrziu, în urma unor provocări verbale ale vadimiștilor, au avut loc cîteva "clinciuri" între aceștia și revoluționari. Situația a fost redresată de către șeful Poliției capitalei, dl. general Nițu, care i-a calmat pe revoluționari - net superiori numeric. Demn de remarcat este faptul că în timpul desfășurării manifestației, deși intrarea principală a Senatului era protejată de numeroși polițiști, nici un senator PDSR, PUNR, PRM, PSM sau PDAR nu a intrat în clădire pe aici, toți folosind intrările laterale. Au existat două excepții, senatorii PDSR Petre Ninosu și Ioan Marcu, care au fost copios huiduiți de mulțime. În schimb, au fost primiți cu urale d-nii Petre Roman și fostul ministru al Apărării, generalul Nicolae Spiroiu.

Incidente grave nu s-au produs; totuși, au fost operate două arestări - cîte una din fiecare "tabără". Ca și la Constanța, cîteva oaă clocite au fost "direcționate" spre vadimiști, mai ales atunci cînd aceștia s-au dedat la provocări verbale. **(Lucian GHEORGHIU)**

Alte amănunte în pagina 3.

Va fi sancționată culpa medicală?

Cazul Ana-Maria Țura își așteaptă verdictul

Cazul studentei Ana-Maria Țura (21 ani), care a murit în condiții încă neelucidate, continuă să fie în atenția opiniei publice, dar și a lumii medicale ieșene. Conform părerii medicului Marinela Chihaia, mama Anei-Maria, decesul fiicei sale s-a datorat unor grave erori medicale. Dr. Chihaia acuză medicii Spitalului de boli infecțioase, unde a fost internată fiica sa, de "lipsă de interes și dăruire profesională". Acuzația vizează atît pe dr. Petru Tîrlea, care a refuzat, într-o primă fază, internarea bolnavei, cît și pe ceilalți medici care au îngrijit-o pe Ana-Maria și care, în opinia mamei, au făcut numeroase greșeli de ordin medical. În dorința sa de a stabili responsabilitățile medicilor implicați în acest caz, dr. Marinela Chihaia a solicitat Colegiului Medicilor să efectueze o anchetă și să analizeze toate aspectele prezentate în reclamație. Prof. dr. Teodor Ceornea, președintele Colegiului Medicilor, ne-a declarat că ancheta se află în plină desfășurare. Pînă în prezent, dintre medicii direct implicați în acest caz, și-au exprimat punctul de vedere directorul Spitalului de boli infecțioase, dr. Constantin Scurtu, șeful secției unde a fost internată Ana-Maria, dr. Doina Mihalache, precum și medicul Petru Țîrlea, cel care a refuzat, inițial, internarea pacientei. Pentru a putea pune cazul în discuția membrilor Colegiului Medicilor, prof. dr. Teodor Ceornea a solicitat medicilor menționați să întocmească o documentație care să precizeze poziția lor față de cazul Ana-Maria Țura, pe baza căreia vor avea loc discuțiile.

Menționăm că termenul legal de rezolvare a acestor reclamații este de o lună de zile. **(Mihaela CĂNĂNĂU)**

Avocatul Mihail Vlasov nu poate avea pistol

Prin sentința numărul 44 din 6 iunie 1994, Curtea de Apel Iași a respins acțiunea avocatului Mihail Vlasov, prin care acesta solicita obținerea unui permis de port armă. Amintim că la finele anului 1993, Mihail Vlasov a chemat în judecată Inspectoratul Județean de Poliție Iași, pe motiv că nu i se eliberează o autorizație de port armă. Reclamantul s-a considerat îndreptățit să posede un astfel de permis, invocînd prevederile articolului 21 din Legea 10/86, care precizează că: "agenții economici au dreptul să dețină sau să folosească arme pentru înarmarea angajaților care mînuiesc bunuri si valori".

Întrucît Inspectoratul Județean de Poliție a refuzat să aprobe solicitarea avocatului M. Vlasov, acesta a cerut sprijinul justiției, pentru a intra în posesia mult rîvnitului permis. Se pare că singura posibilitate care i-a rămas avocatului M. Vlasov de a ataca hotărîrea magistraților ieșeni este promovarea unui recurs extraordinar la Curtea Supremă de Justiție. **(Adina SCUTELNICU)**

Prefectura caută țapi ispășitori pentru "Afacerea agronomilor"

■ directorul Direcției Agricole, Constantin Dascălu, este exclus de la eventualele sancțiuni ale primului ministru

Pînă pe data de 10 iunie a.c., Corpul de control al Prefecturii va trebui să prezinte Comisiei județene de aplicare a Legii fondului funciar un raport cuprinzînd concluziile cercetărilor întreprinse la Comisia municipală de aplicare a Legii 18/1991. Ancheta Corpului de control a fost declanșată, prin surprindere, la jumătatea lunii mai, în urma unui ordin semnat de prefectul Dan Gâlea. Deși scopul declarat al acestui control este "stabilirea și eliminarea deficiențelor existente în aplicarea Legii 18 în municipiul Iași", există indicii că se urmărește și găsirea unor "țapi ispășitori" pentru ilegalitățile comise de cei care au fost implicați în "Afacerea agronomilor". Așa cum am mai precizat, directorul general al Direcției Agricole Iași, Constantin Dascălu, omul care a stat în spatele acestei "afaceri", a fost omis de pe lista persoanelor importante care au solicitat sau au primit pămînt în Iași, listă care a fost trimisă Guvernului de prefectul Dan Gâlea. În acest fel, directorul Dascălu nu va fi expus eventualelor sancțiuni ale primului ministru. Referitor la acest aspect, prefectul a declarat recent că, în cazul în care ancheta întreprinsă la Comisia municipală va aduce date noi privind împroprietăririle ilegale cu terenuri. va trimite Guvernului o completare a raportului. Vom reveni. **(Sorin SIMON)**

Sindicaliștii de la Cartel "Alfa" încep mitingurile cu durată nelimitată

Confederația Națională Sindicală Cartel "Alfa" își va aniversa împlinirea a patru ani de la înființare prin inaugurarea unei noi forme de luptă sindicală: mitingul pe durată nelimitată. Acesta va avea loc la București, începînd cu data de 14 iunie și pînă la soluționarea următoarelor revendicări: încheierea și respectarea contractului colectiv de muncă la nivel național pe anul în curs, plata primelor zece zile ale concediului medical din fondul de asigurări sociale, accelerarea privatizării și asigurarea accesului populației la privatizare prin intermediul certificatelor de proprietate, instituirea organismelor tripartite de negocieri (guvern, sindicat, patronat), protecția vamală a produselor economiei naționale, refacerea puterii de cumpărare a salariaților și restabilirea raportului salariu-prețuri la cel puțin 80% din nivelul corespunzător lunii octombrie 1990.

Ion Albu, președintele Uniunii Teritoriale Cartel "Alfa" - filiala Iași, ne-a precizat că la mitingul de la București și-au anunțat deja participarea peste 25.000 de sindicaliști din toate județele țării. **(Dorin IACOB)**

AGFA Agfa FILM

- Developări de înaltă calitate în maxim o oră
- Fotografii de orice dimensiune
- Developări filme orice tip și dimensiune
- Fotografii pașaport în 2 minute

AGFA garantează calitatea fotografiei dvs.

Condiții avantajoase de lucru pentru fotografii profesioniști.

Cuza Vodă nr.9, tel. 113846

AGFA Agfa FILM

Primăria Iași oferă o recompensă de 10.000 lei pentru prinderea unui cîine vagabond

■ *consilierii municipali au propus următoarea rețetă de "industrializare a cîinilor": din piele se vor face mănuși, din grăsime - săpun, iar din restul corpului - făină furajeră*

Aseară, consilierii municipali s-au întîlnit într-o ședință extraordinară pentru a discuta cîteva probleme de importanță deosebită pentru oraș. După ce membrii Consiliului Municipal Iași au constatat că bugetul local are un deficit de 15 miliarde lei, consilierii au hotărît ca o comisie condusă de primarul Constantin Simirad să se deplaseze azi dimineață la Consiliul Județean pentru a obține suplimentări de fonduri. Următoarea problemă a fost cea a cîinilor vagabonzi. După o jumătate de oră de discuții aprinse, consilierii au ajuns la o adevărată "teorie a industrializării cîinilor". Astfel, pentru fiecare cîine vagabond prins consilierii au propus recompense de 10.000 lei (față de 6.000 lei - cît se oferă în prezent), iar după ce vor fi "stocați" o săptămînă (timp în care vor fi îngrijiți), cîinii vor fi omorîți, urmînd a fi "valorificați" în felul următor: din piele se vor face mănuși, din grăsime - săpun, iar din restul corpului - făină furajeră. Bineînțeles, nu au lipsit nici replici hazlii de genul: "Protecția animalelor înseamnă ca ele să nu sufere cînd mor, adică eutanasie". (consilier Constantin Cuza).

Pînă la sfîrșitul ședinței, care a durat trei ore, s-au mai propus drept puncte pe ordinea de zi a viitoarei ședințe (13 iunie 1994) următoarele probleme:

- analiza lunară a activității unor regii autonome (cîte una în fiecare ședință);
- retragerea autorizațiilor de funcționare ale unor restaurante ce funcționează după orele 22,00 (fapt ce vine în contradicție cu H.G. 952/1990);
- prezentarea regulată de către primar a unui raport-sinteză al tuturor serviciilor din subordinea Consiliului Municipal.

(Ovidiu LUNGU)

Oameni de soarta cărora nu se sinchisește nimeni

Șapte ieșeni îndură un calvar incredibil

■ *ei au nevoie de niște pungi speciale pe care nu le comercializează nimeni pentru că sînt puțini solicitanți*

Vasile Hilote (74 de ani), din Iași, a fost operat, în urmă cu doi ani, de tumoră vezicală. În urma acestei operații, el este în situația de a fi dependent de niște pungi de construcție specială. Deoarece el nu mai poate urina normal, pungile, care se lipesc cu un adeziv special de abdomen, colectează lichidul printr-un orificiu la care medicii chirurgi au racordat singurul său rinichi funcțional. O singură pungă poate fi folosită timp de cîteva zile, după care trebuie înlocuită. Din nefericire, rezervele bătrînului s-au epuizat. Lipsa acestor pungi îl obligă pe Vasile Hilote să stea în casă, cu un cearșaf înfășurat în jurul abdomenului. În situații asemănătoare se mai află încă șase persoane din Iași. "Unul dintre ei are doar 32 de ani. Vă dați seama ce nenorocire este să nu poți ieși din casă, la vîrsta asta!" - ne-a declarat Vasile Hilote. Deși sînt relativ ieftine, pungile, extrem de prețioase pentru acești oameni, lipsesc, de la o vreme, cu desăvîrșire din magazinele de instrumentar medical. Se pare că ele nu se găsesc în comerțul românesc deoarece nu există decît cîteva zeci sau poate sute de persoane în toată țara care au nevoie de ele. Împreună cu ceilalți bolnavi, Vasile Hilote solicită cu disperare sprijinul persoanelor și farmaciilor care ar putea procura pungile "Biourine" sau "Pospack", de fabricație japoneză, fără de care ei sînt condamnați să-și petreacă zilele legați de un cearșaf care trebuie schimbat în permanență. Cei care doresc să-i ajute pot suna la telefon: 173137. **(Silviu LABEȘ)**

O intervenție chirurgicală de excepție la Spitalul de Urgențe

■ *unei femei i-au fost înlocuite capul și gîtul osului femural*

În urmă cu cîteva zile, în clinica de ortopedie a Spitalului de Urgențe a fost efectuată o intervenție chirurgicală extrem de rară. Unei paciente i s-au scos capul și gîtul osului femural, formațiunea osoasă fiind înlocuită cu o proteză. Pacienta, Maria Enea Zamfir (70 ani), suferea de mai mult timp de coxartroză (afecțiune degenerativă a țesuturilor cartilaginoase și osoase ce formează articulația) la piciorul drept. Durerile cumplite pe care era nevoită să le suporte au adus-o în pragul disperării, bolnava gîndindu-se tot mai des să-și curme viața. Solicitat de familia Mariei Enea Zamfir, prof. dr. Nicolae Georgescu, șeful clinicii de ortopedie de la Spitalul de Urgențe, a decis, într-o primă fază, că o asemenea operație nu are sorți de izbîndă. În luarea acestei hotărîri s-a ținut seama de vîrsta înaintată a pacientei și de faptul că aceasta suferea de o insuficiență cardiacă gravă care, în oricare moment al operației, ar fi putut pune în pericol viața bolnavei. Cu toate acestea, la insistențele pacientei și ale familiei acesteia, intervenția chirurgicală a avut loc. Pe perioada celor două ore, cît a durat operația, Maria Enea Zamfir a fost transfuzată cu 2,400 litri de sînge. Ca urmare a manevrelor medicale extrem de laborioase, pacientei i s-a tăiat partea superioară a osului femural, care a fost înlocuită cu o proteză metalică. O asemenea intervenție chirurgicală poate fi considerată drept o reușită a medicinei ieșene, singurul centru universitar unde se mai fac asemenea operații fiind doar Bucureștiul. **(Mihaela CĂNĂNĂU)**

A fost aplanat conflictul de la Taxicom

Autoturismele vor fi închiriate șoferilor

■ *șoferii nu vor mai fi angajații firmei*

În cursul zilei de ieri, la sfîrșitul discuțiilor purtate cu șoferii de la societatea comercială Taxicom S.A., conducerea firmei a stabilit o soluție pentru aplanarea conflictului de muncă declanșat de salariații unității. Astfel, autoturismele S.C. Taxicom S.A. vor fi închiriate șoferilor care urmează să obțină autorizație pentru desfășurarea activității de taximetrie. În aceste condiții, șoferii nu vor mai fi salariați ai S.C. Taxicom S.A.

Conform informațiilor furnizate de Adrian Costin, directorul firmei, deocamdată tariful pe kilometru stabilit pentru transportul persoanelor va fi tot de 450 lei. În cel mai scurt timp, vor fi negociate chiriile plătite de șoferi pentru autoturismele pe care le preiau.

Contactat de redactorii cotidianului nostru, Constantin Costîrnache, liderul șoferilor, ne-a declarat că hotărîrea de ieri a administrației S.C. Taxicom S.A. a pus capăt conflictului de muncă declanșat cu cîteva săptămîni în urmă la această unitate. **(Alin TOCAN)**

De-a lungul Regionalei CFR

Jaf de proporții

■ *sînt furate scîndurile de la vagoane*

În mai multe gări, unde staționează vagoane vechi de marfă, scîndurile de stejar și brad sînt smulse din scheletul vagonului și folosite în diverse scopuri. Astfel de tipuri de vagoane nu mai sînt solicitate și, deci, nu justifică o eventuală reparație. În urma reducerii traficului de mărfuri, Regionala CFR a hotărît ca vagoanele de marfă cu diferite defecțiuni la sistemele de rulare, de frînare sau cu termen de reparație depășit, să fi garate în depouri. Datorită numărului mare de vagoane defecte sau nesolicitate, s-a dispus gararea lor și în diferite stații CFR, situate, de obicei, în apropierea Iașului: Ciurea, Tg. Frumos, Podu Iloaiei. În aceste gări foarte multe vagoane au fost devastate, în special, de țigani. Este cunoscut cazul unor furturi din gările Podu Iloaiei și Ciurea, care au prejudiciat Regionala CFR de zeci de milioane de lei. Țiganii fură îndeosebi podeaua vagoanelor făcută din scîndură foarte groasă, pe care ei o valorifică ulterior. Șeful adjunct al poliției T.F. Iași, maior Constantin Rusu, ne-a declarat că pe raza regionalei Iași sînt 246 stații cu activitate comercială și numai 28 de posturi T.F. "Sîntem obligați, din lipsă de efective, să asigurăm paza doar în stațiile cu trafic de călători și marfă." Inginer Gheorghe Cioancă, șeful diviziei vagoane, ne-a precizat că sînt garate 3000 de vagoane aflate în continuă degradare. Fiind mijloace fixe, pot fi scoase din uz numai vagoanele casate. Pentru celelalte vagoane prețul de amortizare ar trebui suportat de regională, dar aceasta nu are posibilitățile financiare necesare. **(Anca SĂLCEANU)**

În fotografie, un vagon devastat din gara Socola

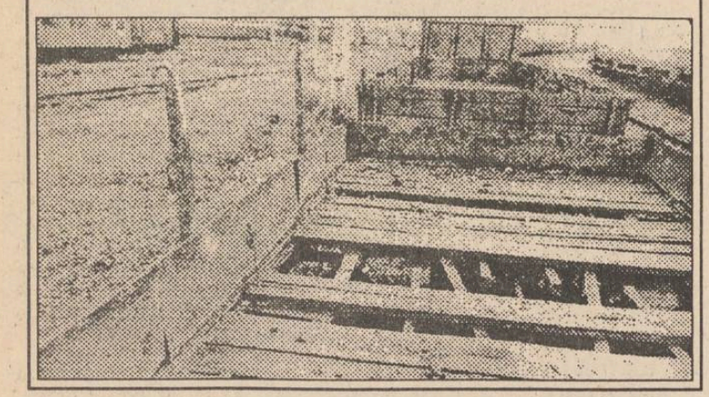

Cum va fi împărțit bugetul județului Iași în acest an

■ *prezentăm mai jos repartizarea bugetului pe domenii de activitate și în profil teritorial*

Miercuri, 8 iunie, este programată ședința Delegației Permanente a Consiliului Județean Iași, în care va fi discutat proiectul de buget al C.J. Iași pentru anul 1994. Conform acestui proiect, totalul veniturilor bugetului local este estimat la nivelul de 43,55 miliarde lei provenite din: venituri proprii ale Consiliului Județean (impozite și taxe locale), 7,84 miliarde lei, cote defalcate din impozitul pe salarii, 16,53 miliarde lei și transferul de la bugetul de stat, 19,18 miliarde lei. În concordanță cu veniturile prognozate au fost stabilite și cheltuielile, la nivelul de 43,55 miliarde lei. Aseară, consilierii municipali din Iași au protestat în legătură cu bugetul insuficient alocat orașului și au hotărît ca o delegație condusă de primar să se deplaseze astăzi la Consiliul Județean pentru a negocia reducerea deficitului bugetar care, în momentul de față se ridică la 15 miliarde lei. Prezentăm mai jos anexa proiectului de buget în care este prezentată repartizarea bugetului pe domenii de activitate. **(Costel STROESCU)**

Capitolul	Consiliul Județean	Municipiul Iași	Oraș Pașcani	Oraș Hîrlău	Oraș Tg. Frumos	Comune	Total
Sănătate	1.064.000	6.144.000	508.500.	197.300.	203.300.	135.900.	8.253.000
Cultură și artă	692.285	820.930.	18.176	15.264	7.308	142.948	1.696.910
Asistență socială	1.805.950	3.000.	-	956.881	-	-	2.774.830
Gospodărire comunală și locuințe	5.344.572	7.741.324	1.732.685	969.000.	747.335	470.000.	17.004.900
Cheltuieli pentru organele puterii executive	779.207	368.400.	88.000.	76.600.	59.567	1.673.505	3.045.270
Transporturi și telecomunicații	4.094.000	6.260.466	130.600.	3.000.	-	-	10.488.000
Alte acțiuni	55.172	70.000.	38.400.	36.650.	29.400.	37.775	267.300.
Rezerva bugetară	10.000.	10.000.	1.500.	1.000.	1.500.	1.000.	25.000.
Total	13.845.186	21.418.120	2.517.861	2.264.695	1.048.410	2.461.128	4.355.540

Orașul pe o coloană

■ *Constantin Simirad a fost ales vicepreședinte al Grupului democratic european din cadrul Comisiei Parlamentare a Consiliului Europei*

Întors de la Strassbourg unde a participat la lucrările Congresului puterilor locale și regionale ale Consiliului Europei (C.E.), primarul Constantin Simirad a susținut ieri o conferință de presă. După ce a precizat că și la această manifestare s-a practicat "politica celui mai tare" (referindu-se în special la țările occidentale), primarul a menționat că a fost ales vicepreședinte al Grupului democratic european din cadrul Comisiei Parlamentare a Consiliului Europei. Deși a apreciat pozitiv rezultatul participării la acest Congres, primarul Iașului a declarat că speră ca în anul viitor, delegația română va deține o funcție de conducere chiar în Consiliul Europei: "Am convingerea că o politică bună poate lansa orice român în vîrful ierarhiei, chiar ca și președintele C.E.". **(Ovidiu LUNGU)**

■ *Sesiune științifică*

În perioada 8-10 iunie a.c., Institutul de Sănătate Publică și Cercetări Medicale "Acad. Mihai Ciucă" (ISPCM), din Iași, organizează cea de-a 28-a Sesiune științifică anuală, la care vor participa, pe lîngă specialiști reputați din principalele centre medicale ale țării, și numeroși invitați din S.U.A., Franța, Rusia, Cipru, Israel, Serbia (Voivodina), Albania și Republica Moldova. Conform declarației directorului ISPCM, René Duda, numărul oaspeților de peste hotare va fi în jur de 40. Lucrările sesiunii se vor desfășura pe cinci secțiuni: Igienă; Epidemiologie-Microbiologie-Imunologie; Medicina Muncii; Sănătate Publică și management; Geriatrie. Programul manifestării cuprinde peste 350 de referate și comunicări științifice, abordînd problematica actuală a medicinei preventive. În colaborare cu Societatea "Ginta Latină", în cadrul sesiunii vor fi organizate "Zilele române de medicină socială și management sanitar". Ședința de deschidere va avea loc miercuri, 8 iunie, ora 8,30, în Aula "Gh. Asachi" a Universității Tehnice. În aceeași zi, la ora 18,00, la Casa "Pogor" se va desfășura un program cultural-artistic ce va cuprinde lansarea cărții "Medicul familiei", de Ion Hurjui, și o expoziție de pictură a doctorului Marian Mănucă. Un grup de absolvenți ai Academiei de Arte din Iași vor interpreta "Momente" de I.L. Caragiale. **(Gynella PARFENIE)**

■ *Protest al firmelor de construcții din Iași la adresa Ministerului de Finanțe*

Peste cîteva zile, membrii din Iași ai Asociației Române a Antreprenorilor de Construcții (ARACO) vor adopta forma finală a unei scrisori de protest adresată Guvernului României, prin care se contestă încadrarea efectuată de Ministerul de Finanțe a activității de construcții în grupa activităților de prestări servicii. În aceste condiții, firmele particulare din domeniu sînt scutite de plata impozitului pe profit doar timp de un an de la înființare față de cinci ani, cît ar beneficia dacă ar fi considerate firme cu activitate de producție. Reamintim că, în prezent, trei societăți comerciale particulare de construcții din Iași au fost obligate să vireze la bugetul de stat zeci de milioane de lei, reprezentînd impozitul pe profit, la care s-au adăugat și majorări pentru întîrziere (cazul firmelor Iatan et Co SRL și Danco SRL a fost prezentat pe larg în paginile cotidianului nostru). Conform informațiilor furnizate de Tudor Patelli, secretar executiv al filialei din Iași a ARACO, recent, chiar și conducerea Ministerului Lucrărilor Publice și Amenajării Teritoriului a propus ministrului de Finanțe, Florin Georgescu, încadrarea construcțiilor în categoria activităților de producție. După cum a afirmat Tudor Patelli, importanța susținerii activității de construcții, prin impozitare preferențială, rezultă din necesitatea dezvoltării acestui sector al economiei, avînd în vedere volumul mare de forță de muncă angajată în domeniu. Astfel, numai la cele 170 de firme membre ale filialei din Iași a ARACO sînt angajate peste 70 de mii de persoane. Protestul ce urmează a fi aprobat de membrii asociației va fi înaintat și Parlamentului României și Președinției. **(Alin TOCAN)**

Anul acesta

Învierea Domnului

■ *va fi sărbătorită de veteranii de război la cimitirul din Lețcani*

Marea sărbătoare creștină "Înălțarea Domnului" va fi marcată pe întreg teritoriul județului de ample manifestări religioase și cultural-artistice.

Amintim că în aceeași zi românii sărbătoresc și "Ziua Eroilor".

Liga Română a Veteranilor de Război, filiala Iași, organizează joi o serbare în comuna Lețcani, județul Iași. Cu acest prilej, va fi sfințit Cimitirul Eroilor, eroi căzuți în al doilea război mondial pentru reîntregirea țării și a neamului românesc. La această sărbătoare vor fi prezenți și urmașii eroilor Diviziei a III-a Infanterie Argeș, eroi înmormîntați în acest cimitir. Liga Română a Veteranilor de Război invită pe toți veteranii, invalizii și văduvele de război precum și pe toți aceia care doresc să participe la serbarea respectivă. Plecarea este la ora 10,00, din fața mănăstirii Golia. Se asigură transport dus-întors gratuit. **(Dan FODOR)**

S.C. PALEXIM S.R.L. Iași, str. Pinului, nr. 1A
Telefon 14.69.42
vinde en-gros chibrituri (Brăila) în cutii de 50 sau 38 bețe

La porțile Orientului, un ziar în stil occidental
COTIDIANUL
Poziția 1003 în catalogul presei
Abonamentele se pot contracta la orice oficiu poștal din țară

Angajăm
MAȘINIȘTI OFFSET
cu activitate în producție de minimum 1 an.
Garantăm confidențialitatea dosarelor de înscriere.
Relații la secretariatul ziarului "Monitorul" zilnic între orele 12^00 - 15^00.

APELAȚI CU ÎNCREDERE
LA SERVICIILE
TAXIURILOR DE STAT,
TAXICOM
Taxiurile noastre pot fi recunoscute cu ușurință datorită casetelor "MONITORUL" sau "Capital" pe care NUMAI NOI le avem.
OFERIM RAPIDITATE, CONFORT ȘI CELE MAI MICI PREȚURI PE KILOMETRU
450 LEI/km - tarif unic (zi, noapte)
S.C. TAXICOM S.A. IAȘI
asigură:
- spălarea autoturismelor;
- servicii de reparații și deservire tehnică (schimbarea uleiului);
- Vopsitorie totală sau parțială;
Tarifele avantajoase satisfac pretențiile dumneavoastră.
Tel. 953 sau 146593

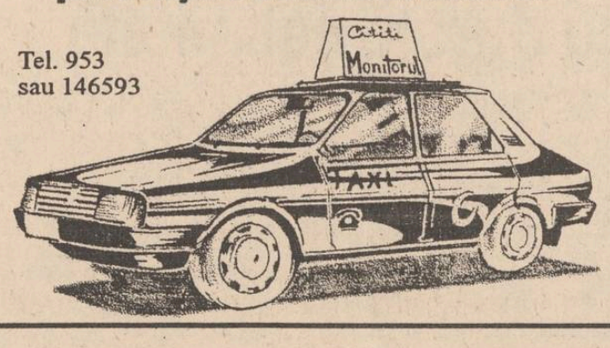

TOFAN GRUP
Un renume cîștigat pe șosele

Filologii și-au spus tranșant cuvîntul, ieri, la Iași

"Limba moldovenească nu există"

■ săptămîna aceasta, Congresul Național al Filologilor Români va susține acest adevăr la Chișinău și Cernăuți ■ Academia Română a fost acuzată că a adoptat pripit și fără motivație științifică noua scriere cu â din a ■

Congresul Național al Filologilor Români, început de ieri dimineață la Iași, are șanse să devină cea mai tranșantă luare de poziție împotriva tezei privind existența limbii moldovenești pe teritoriul Republicii Moldova. Toate luările de cuvînt au revenit cu insistență asupra acestui subiect. Primul care a protestat împotriva acestei teze a fost savantul de origine română Eugen Coșeriu, președintele de onoare al Congresului Național al Filologilor Români. "Din punctul de vedere al graiurilor vorbite între Prut și Nistru, o limbă moldovenească nu există", a menționat Eugen Coșeriu. Rusificarea sistematică, cu efecte mai grave sub comunism decît sub țarism, n-ar fi avut efecte asupra limbii, a fost de părere Eugen Coșeriu. Ar fi vorba de rusificarea vorbitorilor, nu despre rusificarea limbii. În opinia lingvistului Eugen Coșeriu, Basarabia formează o zonă comună lingvistică. Nu există nici un element specific în gramatică și fonetică. Doar vocabularul ar fi suferit îmbogățiri de proveniență rusească. Eugen Coșeriu a identificat doar două cuvinte neromânești: baiastruc - copil din flori - și sărnice - chibrituri. Cu baiastruc și sărnice nu poți face o altă limbă, a glumit profesorul Coșeriu. "Limba română nu s-a schimbat în Basarabia. E cu atît mai grav acum, cînd Moldova a ieșit teoretic din Uniunea Sovietică, să se afirme existența limbii moldovenești.". Accentele polemice ale profesorului Coșeriu au avut și o concluzie limpede: "A fabrica o altă limbă este un act de genocid cultural, care va duce la asasinarea tradițiilor pe care poporul de dincolo de Prut le-a urmat intuitiv atîtea veacuri."

Tăvălugul odată pornit, toți vorbitorii din România, Moldova și Cernăuți au pomenit tranșant despre teza absurdă a limbii moldovenești. A fost întocmit și un Apel către Parlamentul Republicii Moldova prin care s-a sugerat legislatorilor să abandoneze definitiv falsa teorie a limbii moldovești și să aibă o opțiune clară și științifică privind denumirea limbii oficiale (de stat) a Republicii Moldova, care nu poate fi decît limba română. La Congres s-a produs și un schimb de replici între academicianul Ion Coteanu și profesorul Dumitru Irimia, de la Facultatea de Litere din Iași. Primul și-a exprimat rezervele privind intervenția filologilor și apelul către Parlamentul Republicii Moldova. Profesorul Dumitru Irimia a menționat că participanții la Congresul Național al Filologilor Români nu fac decît să reitereze un adevăr istoric. După dezbateri, am consemnat, în exclusivitate pentru "Monitorul", opinia profesorului Dumitru Irimia despre argumentele sale privind întocmirea unui apel către Parlamentul Republicii Moldova: "Ne adresăm unei instituții politice pentru a o avertiza să nu subordoneze adevărul științific unor aspecte politice. Dacă această cerere de a respecta adevărul științific se poate numi finalitate politică - să fie numită, noi însă nu o gîndim ca atare. Intervenția academicianului Coteanu nu este la obiect. Noi nu ne-am propus să impunem limba română în Parlamentul Moldovei, ci doar am sugerat un adevăr istoric."

Congresul Național al Filologilor Români a mai produs o surpriză. Impulsionat de lingvista Mioara Avram, Congresul a cerut Academiei Române să convoace o sesiune extraordinară în care să se rediscute hotărîrea de schimbare a ortografiei române și de scriere cu "â", întrucît decizia a trecut peste punctul de vedere al lingviștilor și profesorilor de Limba și literatura română, care s-au exprimat cu claritate împotriva normelor ortografice. Mioara Avram a calificat hotărîrea Academiei drept un motiv de declanșare a haosului în cultura română și în învățămînt. Scrierea cu "â" s-ar fi acceptat după ce președintele de atunci al Academiei Române, Mihai Drăgănescu, ar fi intimidat membrii Academiei.

La finalul primei zile am aflat că Eugen Coșeriu, deși este cetățean de onoare al orașului, n-a reușit să fie cazat la vila de oaspeți a Prefecturii, de la Bucium. Amintindu-ne că acum o lună în vila de oaspeți a dormit Corneliu Vadim Tudor, poate a fost mai onorant pentru savantul Eugen Coșeriu să doarmă la hotelul "Traian".

Congresul itinerant al filologilor români va continua la Chișinău și Cernăuți. Eugen Coșeriu, basarabean de origine, ne-a declarat în exclusivitate: "Nu-mi este frică să merg la Chișinău. Trebuie întotdeauna să spui adevărul, oriunde, numai adevărul te face liber, cum spunea Iisus Hristos." **(Ovidiu ȘIMONCA)**

Un viol ciudat

■ *un copil imatur sexual afirmă că a violat o fetiță*

Mihai Nica (15 ani) din Probota - Iași a fost reținut recent de poliție, fiind acuzat de violarea unei fetițe de patru ani și jumătate. Băiatul a recunoscut fapta în fața organelor de cercetare penală, relatînd că a comis violul în apropierea stînei la care era cioban. Înainte de săvîrșirea faptei, el a fost trimis de un alt cioban să cumpere băutură, pentru a sărbători cu ceilalți ciobani de la stînă apropiata sa căsătorie. Mihai Nica, poreclit și "Pufu", a fost expertizat săptămîna trecută de o comisie de medici și psihiatri. Faptul cel mai surprinzător este că medicii au constatat imaturitatea sexuală a lui Mihai Nica. Dr. Constantin Barabolschi, unul dintre membrii comisiei, și-a exprimat îndoiala că Mihai Nica ar fi putut viola fetița. Mai mult decît atît, învinuitul a declarat medicilor că nu a mai avut niciodată un raport sexual cu o femeie. Băiatul a oferit niște amănunte vagi în legătură cu violarea fetiței, fapt ce i s-a părut medicului că "sună fals". "De aceea, imaturitatea sexuală a lui Mihai Nica pune sub semnul îndoielii probabilitatea ca el să fi fost autorul violului", a mai afirmat medicul. **(Silviu LABEȘ)**

Investițiile Guvernului

■ prin hotărîre guvernamentală, în județul Iași a fost aprobat proiectul de extindere a alimentării cu apă a orașului Pașcani

Guvernul a aprobat recent Programul național de investiții publice pe anul 1994, program care a fost înaintat spre dezbatere de Consiliul de Coordonare, Strategie și Reformă Economică.

Programul vizează investiții în sectoarele: energetic, transporturi, comunicații, îmbunătățiri funciare, protecția mediului, amenajarea teritoriului, dezvoltarea localităților, dotări edilitare. Pentru susținerea ramurilor care contribuie la stabilizarea și restructurarea economiei, sînt prevăzute investiții în industriile cu pondere mare la export, în sistemul bancar și în sectorul privat din agricultură, industria alimentară, comerț, turism, servicii.

Pentru finanțarea acestui program este necesară o sumă totală de 3.500-4.000 miliarde lei, care va fi obținută atît din surse interne (buget de stat, bugete locale, cercetare, sănătate, credite bancare ș.a.) cît și externe. Pentru obținerea sprijinului financiar extern, programul de investiții publice pentru anul 1994 va fi prezentat Corpului Consultativ al G-24, pentru ca țările creditoare să-și poată fundamenta deciziile în legătură cu obiectivele pe care urmează să le sprijine financiar. În cadrul aceluiași program se înscrie și obiectivul de investiții. "Extinderea alimentării cu apă a orașului Pașcani", județul Iași, investiție care a fost aprobată recent prin hotărîre guvernamentală. **(Mihaela BREZEANU)**

Astăzi se decide soarta noului PCR

După toate prababilitățile, soarta noului Partid Comunist Român se va decide în această dimineață, în cadrul unui proces care se va desfășura la Curtea Supremă de Justiție București. Partidul, înființat de un grup de comuniști din Tîrgu Jiu, a fost contestat de mai multe organizații și asociații anticomuniste și de către Parchetul de pe lîngă Tribunalul București. Primul termen al procesului a avut loc pe data de 31 mai, însă instanța a amînat judecarea cauzei, la cererea contestatarilor, care au solicitat un nou termen, pentru a consulta - în acest interval de timp - statutul și platforma program a partidului. **(S.S.)**

"Legea învățămîntului nu trebuie confundată cu reforma școlară"

■ *ne-a declarat Marius Guran, consilier prezidențial*

În legătură cu proiectul legii învățămîntului, aflat în prezent în discuția Camerei Deputaților, Marius Guran, consilier prezidențial cu probleme de învățămînt, a declarat: "Deocamdată, legea este în discuție, însă se observă tendința ca legea învățămîntului să fie confundată cu reforma din învățămînt. Nu se știe cum va ieși legea în final. Legea poate fi finalizată pînă la sfîrșitul sesiunii parlamentare, dar, dacă va fi nevoie, este posibilă convocarea unei sesiuni extraordinare a Parlamentului".

În contradicție cu afirmațiile consilierului prezidențial, deputatul PUNR Petru Ioan este de părere că "ideal ar fi ca legea să deschidă toate căile reformei în România, dar probabil că nu va reuși să facă acest lucru". Referindu-se la criticile privind faptul că legea este prea amănunțită, Petru Ioan a declarat: "Experiența ultimilor patru ani a dovedit că dacă legea nu concretizează fiecare amănunt, ministerul nu este capabil să implementeze niște sensuri ale reformei". **(Cristina LECA)**

Incidente grave în fața Senatului

■ "Țiganii și jidanii vor să-l omoare pe Vadimuț"

Nu știu cum este atmosfera la o casă de nebuni, dar după trei ore petrecute în mijlocul suporterilor lui Vadim, cred că am ajuns o expertă în domeniu. "Vadim este pentru Hristos", "Vadim este trimisul lui Hristos pe pămînt", "Vadim este singurul om cu discernămînt din România", "Vadim este etalonul inteligenței românești", "În afară de El, toți românii sînt niște lași", "El este salvatorul națiunii, nu țiganii și jidanii ăia care l-au împușcat pe Ceaușescu și acum vor să ni-l omoare și pe Vadimuț, care este întruchiparea eroului neamului", "Noi sîntem adevărații revoluționari, nu jegurile care au ieșit în stradă în 1989".

Acestea sînt doar cîteva din cele ce mi-au fost date să aud. Mai mult, o pancardă pe care scria "Cinste adevăraților revoluționari" era purtată de un individ care semăna cu... I.V. Stalin. Aspectul îngrijit al ținutei mele i-a făcut oarecum suspicioși pe "companionii" mei, dar integrîndu-mă în vulgaritatea din jurul meu, i-am făcut să creadă că sînt de-ai lor. Ei erau 35 la număr: 23 de pensionari, 8 de vîrstă medie și 4 individe extrem de violent fardate. A fost o experiență unică în activitatea mea de ziaristă. **(Natalia ENESCU)**

■ Va rămîne Vadim fără imunitate?

■ Cartelul sindical CNSRL-Frăția a făcut public un comunicat prin care se solidarizează cu organizațiile revoluționarilor și solicită de asemenea retragerea imunității parlamentare a senatorilor contestați.

■ Petre Roman (P.D.) "Cred că acțiunile lui Vadim sînt dirijate de cineva care dorește destabilizarea societății. Am încredere în Justiția Română și sper ca acesta să-și spună cît mai repede cuvîntul".

■ Senatorul PDSR, Bebe Ivanovici, este singurul - pînă acum - din partidul de guvernămînt, care a semnat în Senat lista prin care se solicită ridicarea imunității parlamentare a lui Vadim, Păunescu și Momanu.

■ 5.000 de revoluționari vor veni joi în București

După cum se știe, joi, 9 iunie, expiră termenul anunțat de Parchetul General, privind soluționarea "cazurilor" Vadim, Păunescu și Momanu.

În cazul în care nu va demara procedura juridică de ridicare a imunității parlamentare în privința celor trei senatori, liderii organizațiilor revoluționare au amenințat cu o mare manifestație de protest și cu picnetarea permanentă a Senatului. Joi, și-au dat întîlnire în fața Senatului 5.000 de revoluționari din întreaga țară, dintre care 1.000 numai din Constanța - care vineri, 3 iunie, au avut mult de suferit de pe urma excesului de zel al forțelor de ordine. **(Mihaela CRISTEA)**

Legea impozitului pe venitul agricol (2)

Art. 14 Consiliile județene și cel al Sectorului Agricol Ilfov și al Municipiului București pot acorda, în cazuri temeinic justificate, amînări sau eșalonări la plata impozitului pe venitul agricol precum și a majorărilor de întîrziere aferente.

Art.15 Contribuabilii, astfel cum au fost definiți prin prezenta lege, nu datorează impozit pe venitul agricol pentru veniturile obținute din creșterea animalelor și a păsărilor, din apicultură și sericicultură, precum și a celor obținute din valorificarea fructelor și ciupercilor de pădure, a plantelor medicinale din flora spontană și a altor produse culese din natură.

Art. 16 Constituie contravenții următoarele fapte, dacă, potrivit legii penale, nu sînt considerate infracțiuni:

a) nedepunerea declarațiilor de impunere prevăzute la art. 5;

b) sustragerea de la impunere a unor surse de venit prevăzute prin prezenta lege.

Contravențiile menționate la lit. a și b se sancționează cu amendă de la 300.000 la 1.000.000 lei.

Constatarea contravențiilor și aplicarea sancțiunilor se face de către organele de specialitate din Ministerul Finanțelor și unitățile fiscale teritoriale.

Contravențiilor prevăzute mai sus li se aplică dispozițiile Legii nr. 32/1968 privind stabilirea și sancționarea contravențiilor, cu excepția art. 25, 26 și 27.

Sancțiunile pot fi aplicate și persoanelor juridice.

Plîngerea acestora se adresează judecătoriei în aceleași condiții ca și persoanele fizice.

Art. 17 Contribuabilii din comune pot face contestație privind stabilirea și încasarea impozitului pe venitul agricol în termen de 30 de zile de la data primirii înștiințării de plată, la Direcția Generală a Finanțelor Publice și Controlului Financiar de Stat a Județului sau Administrația Financiară a Sectorului Agricol Ilfov, după caz, la care s-a calculat impozitul pe venitul agricol.

Organul financiar sesizat are obligația să rezolve contestația în termen de 30 de zile.

Împotriva deciziei date de Direcția Generală a Finanțelor Publice și Controlului Financiar de Stat Județeană sau de Administrația Financiară a Sectorului Agricol Ilfov, după caz, contribuabilii pot face plîngere în termen de 30 de zile de la primirea deciziei la Ministerul Finanțelor, care în termen de 40 de zile are obligația să o soluționeze.

În cazul contribuabililor din orașe, municipii sau sectoare ale municipiului București, aceștia pot face contestație în termen de 30 de zile de la data primirii înștiințării de plată la circumscripțiile sau administrațiile financiare, după caz, care au, de asemenea, obligația să o rezolve în termen de 30 de zile.

Împotriva soluției date de Ministerul Finanțelor se poate face plîngerea la judecătoria în a cărei rază teritorială contribuabilul își are domiciliul sau, după caz, sediul principal.

Depunerea contestației sau a plîngerii nu suspendă urmărirea și încasarea impozitului pe venitul agricol și a majorărilor de întîrziere datorate.

Impozitul încasat în plus se compensează sau se restituie, după caz, în termen de 30 de zile de la data comunicării plusului sau a deciziei respective.

Art. 18 Contestațiile cu privire la stabilirea și încasarea impozitului pe venitul agricol și a majorărilor de întîrziere sînt supuse unei taxe de timbru de 2%, calculată la suma contestată. Această taxă nu poate fi mai mică de 1.000 lei.

Plîngerile împotriva deciziei date se timbrează cu jumătate din taxa plătită la contestație.

Taxa de timbru se datorează indiferent dacă o altă contestație sau plîngere, cu același obiect, înregistrată și rezolvată anterior a fost taxată.

Contribuabilii sînt obligați să specifice în cuprinsul contestației sau a plîngerii cuantumul sumei contestate.

În situația admiterii integrale sau parțială a contestației, taxa de timbru se restituie integral sau proporțional cu reducerea sumei contestate.

Art. 19 În temen de 60 de zile de la data intrării în vigoare a prezentei legi, Ministerul Finanțelor va supune spre aprobare Guvernului Instrucțiuni privind metodologia de calcul și de regularizare a impozitului pe venitul agricol, formularistica corespunzătoare referitoare la așezarea și urmărirea impozitului.

Art. 20 Nerespectarea prevederilor prezentei legi atrage răspunderea disciplinară, contravențională sau penală, după caz, precum și materială sau civilă, potrivit dispozițiilor legale în vigoare.

Art. 21 Impozitul pe venitul agricol stabilit potrivit prezentei legi, constituie venit al bugetelor locale.

RADIO NORD-EST IAȘI
72,44 FM - STEREO

TOP 11 SLOW
Ediția a 18-a

		Săptămîna trecută
↑	1. Vincent - DON McLEAN	2
↓	2. Melancholy Man - MOODY BLUES	1
→	3. Winner Takes It All - ABBA	3
NE	4. Illusion - SUBRAMANIAM & GRAPPELLI	-
↑	5. Dream On - NAZARETH	6
↑	6. Now And Forever - RICHARD MARX	9
↑	7. Tears In Heaven - ERIC CLAPTON;	8
↑	8. Please, Send Me Someone To Love Me - SADE	11
NE	9. My Oh, My - SLADE	-
NE	10. Tru'e Colours - CYNDY LAUPER	-
↓	11. Why - ANNIE LENNOX	10

DE 11 ORI ... SINGURĂTATE
Propuncri
1. Woman In Love - BARBARA STREISAND 2. Every Day - PHIL COLLINS 3. Jessie - JOSHUA KADISON 4. Wish You Were Here - PINK FLOYD
REALIZATOR: DRAGOȘ OLTEANU
tel. 032/142446, 146363
pentru corespondență: O.P. nr.7, C.P. 1618

CASA DE LICITAȚIE
OASIS
a
S.C. SURSA MOLDOVEI S.A.
are plăcerea să vă invite la prima
ședință de licitație
de obiecte de artă și antichități care va avea loc sîmbătă, 11.06.1994, orele 10,30, în incinta Casei Cărții din Iași.
Doritorii, colecționarii și iubitorii de artă sînt așteptați în zilele de joi, 9.06.1994, și vineri, 10.06.1994, între orele 10,00-14,00, 15,00-18,00, pentru a viziona obiectele ce vor fi licitate.
Relații suplimentare la telefon 127118 sau 127114.

TAMAZ-FRIGOCARNE
Pastrama
- un preparat de lux pentru familia dumneavoastră ?
Nu, dacă veți cumpăra...
PASTRAMA DE VITĂ "TAMAZ"
- un preparat delicios, consistent, pe care-l mănînci cu aceeași poftă acasă, la serviciu, în excursie și la ocazii deosebite.
Preț fabrică - 4.800 lei/kg
Preț desfacere cu amănuntul prin rețeaua de magazine Tamaz - 6.344 lei/kg.
Str. Socola, tel 131890, 126800; fax 135798; telex 22240

ROMSILVA R.A. FILIALA SILVICA PIATRA NEAMȚ
FILIALA SILVICĂ PIATRA NEAMȚ
în ziua de 14 iunie 1994, ora 10.00, scoate la
LICITAȚIE
■ lemn pe picior ■
■ bușteni gater rășinoase la drum auto ■
■ elemente de construcții (grinzi, căprior) la drum auto ■
■ miere de albine ■
Înscrierile se fac la sediul filialei, pînă pe 13 iunie, orele 15,00.
Relații suplimentare la sediul filialei.
Telefon 033/611696, 611697, 619905.

FIRMA NEST
vinde
en gros și en detail
◆ mobilier din PVC pentru grădină (import Grecia);
◆ umbrele multicolore;

en gros
◆ Busuioacă de Bohotin - Podgoria Huși - preț 840 lei sticla;
◆ planetare GLENTZER.
Prețuri negociabile
◆ șervețele import (100 buc./pachet) 655 lei/pachet
DEPOZIT
str. C.A. Rosetti nr. 1 (Podu de Fier), lîngă Agenția Loto-Prono.
Program: luni-vineri 9^00-18^00 sîmbătă-duminică 10^00-13^00
NORD-EST GROUP S.R.L.

Raportul Băncii Mondiale asupra evoluțiilor economiei românești

Ritmul actual al privatizării este mult sub așteptări

■ în raport se subliniază faptul că, pe viitor, activitatea FPS trebuie să fie subordonată strict scopului privatizării

Acest Raport este prezentat la reuniunea Grupului Consultativ al țărilor și organismelor internaționale care acordă asistență României, ce se desfășoară la sediul Băncii Mondiale din Paris în aceste zile.

Impozitul de venitul global. Legea Falimentului. Legea Concurenței. În Raportul elaborat pentru Reuniunea Grupului Consultativ de la Paris, experții Băncii Mondiale apreciază că "în 1993 au fost făcute primele progrese substanțiale în economia românească în ceea ce privește transformările sistemice și reformele structurale cuprinse în programul tranziției". Capitolul "Reforme structurale" se referă în principal la retragerea subsidiilor, liberalizarea prețurilor, modificarea regimului taxelor vamale, introducerea TVA. Autorii Raportului apreciază că România se aliniază din ce în ce mai mult Acordului Comercial Interimar încheiat cu Uniunea Europeană, care prevede eliminarea sau reducerea taxelor vamale - mai puțin în ceea ce privește exporturile de oțel, textile și produse agricole către UE - pentru care au fost adoptate termene mai lungi. Din același capitol al Raportului aflăm că Guvernul român urmează să introducă impozitul de venitul global începînd cu 1995. De asemenea, pînă la sfîrșitul anului 1994, se așteaptă ca Legea Falimentului și Legea Concurenței să fie adoptate. Guvernul urmează să înființeze "Agenția pentru Concurență".

Ritmul actual al privatizării este dezamăgitor. Deși încă din 1992 cadrul legislativ și administrativ al privatizării a fost pus la punct în amănunt, rezultatele sînt dezamăgitoare. "Este de o importanță capitală pentru succesul procesului de tranziție ca România să accelereze ritmul privatizării", se arată în Raportul Băncii Mondiale. Documentul cuprinde o serie de sugestii privind modalitățile de realizare a acestui obiectiv și arată că "o parte dintre ele sînt deja fie în stadiu de implementare, fie serios analizate pentru a fi aplicate". "Nu este recomandat ca actualul cadru legislativ și instituțional al privatizării să fie schimbat, cu excepția unor elemente necesare declanșării unei privatizări masive", sînt de părere experții Băncii Mondiale. Managerii societăților ce urmează să fie supuse privatizării trebuie să primească urgent sarcinile privind începerea derulării acestui program. Maximizarea profiturilor nu trebuie să fie un obiectiv prioritar al programului de privatizare. Important este transferul rapid al proprietății din sectorul public în cel privat și atragerea cît mai multor oferte în acest sens. Este necesară identificarea și folosirea unei game cît mai largi de metode în derularea programului de privatizare masivă - inclusiv concesionarea, închirierea pe termen lung, asocierea etc. Managerii programului de privatizare nu trebuie să se cramponeze de metodele avute în vedere pînă acum.

Două organisme separate se ocupă în acest moment de restructurarea economiei. Unul dintre ele este Agenția pentru Restructurare, care funcționează în cadrul Consiliului pentru Reformă, Strategie și Coordonare. Acest organism are un rol de supraveghere a procesului de restructurare. Sarcina implementării planurilor de restructurare revine Fondului Proprietății de Stat. În raport se subliniază în mod deosebit ca activitățile acestor organisme să fie în viitor subordonate strict scopului privatizării. Restructurarea întreprinderilor și mai ales investițiile pentru restructurare să fie lăsate în seama noilor proprietari. Atenția celor două organisme amintite trebuie să se concentreze asupra întreprinderilor care lucrează în pierdere și care sînt greu de privatizat, pentru a stimula introducerea unor elemente: management puternic, reducerea costurilor, creșterea lichidităților (inclusiv prin vînzarea de active). Se impune, de asemenea, lichidarea imediată a întreprinderilor care nu pot fi rentabilizate. Resursele economiei prin care s-ar putea recapitaliza (financiar sau fizic) întreprinderile sînt extrem de reduse, se mai arată în Raportul Băncii Mondiale. Investițiile în întreprinderile care urmează să fie privatizate trebuie stopate, fără excepție.

(Acest Raport a fost realizat de experții Băncii Mondiale pe baza informațiilor proprii și a celor comunicate de Guvernul României, Comisia Națională de Statistică, precum și de alte organisme. Raportul se referă la perioada 1993 și primele patru luni ale anului 1994)

PNȚCD amenință că va boicota dezbaterea Legii caselor naționalizate

■ *primarul general al Capitalei, Crin Halaicu, deja achită chiria proprietarului casei unde locuiește*

Primarul general al Capitalei, Crin Halaicu, a început în urmă cu cîtva timp să pună în aplicare cele 466 de sentințe definitive ale Tribunalului Municipiului București, prin care unele apartamente au fost restituite proprietarilor de drept. Pe rol se mai află încă 1087 de cazuri. Între aceste restituiri se află și casa în care locuiește chiar dl. Halaicu. Din chiriaș al statului a devenit chiriaș al noului proprietar, care i-a și mărit substanțial chiria.

Între timp, proiectul Legii imobilelor naționalizate se discută în Senat. Proiectul este în fond varianta guvernamentală a legii, care prevede restituirea parțială a fostelor proprietăți, adică un apartament - și nici măcar la alegere - pentru foștii deținători care aveau mai multe imobile înainte de naționalizare. Liderii P.N.Ț.C.D. (ca și ai celorlalte formațiuni din Opoziție) susțin restituirea integrală odată cu acordarea de garanții actualilor chiriași și consideră acest proiect drept "o renaționalizare mascată" pentru că există posibilitatea cumpărării caselor de către chiriași. P.N.Ț.C.D. intenționează să introducă un amendament care să interzică cumpărarea acestor case.

Legea fiind organică (este necesar votul a două treimi, respectiv a 96 dintre membrii Senatului), un boicot al țărăniștilor - în măsura în care este urmat și de alte partide din Opoziție, ar putea duce la încetinirea ritmului dezbaterilor. Pe de altă parte, arcul majoritar parlamentar nu va lăsa să-i scape o astfel de miză cu caracter electoral (este vorba de peste 800.000 de chiriași) și este de așteptat forțarea trecerii legii prin Senat. Doar precedentul a fost creat: Adrian Năstase a "împins" Legea impozitului pe venitul agricol prin Camera Deputaților, deși în sală nu era întrunit cvorumul necesar adoptării acesteia.

(Radu MEȘNIȚĂ)

Dacă Națiunile Unite vor recurge la sancțiuni

Coreea de Nord va declanșa un nou război împotriva Coreei de Sud

■ *Consiliul de Securitate va decide astăzi aplicarea acestor sancțiuni* ■ *oficial, Franța, Marea Britanie, Rusia și Statele Unite sînt pentru introducerea lor, iar China încă ridică semne de întrebare* ■

Americanii trimit tot mai multe nave de luptă și unități militare în zona Coreei de Nord. Pînă și japonezii, de obicei precauți, se arată acum gata să sprijine sancțiunile. China este mai puțin preocupată, dar probabil va accepta impunerea sancțiunilor. Chiar dacă va face uz de veto, Statele Unite și aliații lor le vor aplica oricum.

Între timp, Coreea de Nord rezistă de un an și jumătate comunității internaționale, așa că americanii trebuie să facă ceva, chiar dacă numai pentru a-și menține credibilitatea. Serviciile de informații occidentale cred că președintele Kim Ir Sen și fiul său și-au pierdut complet simțul realității și nu mai știu ce se întîmplă în afara granițelor țării, dar plecînd de la aceleași premise, se poate argumenta că, dacă regimul de la Phenian este atît de periculos, e cu atît mai important să fie împiedicat să dobîndească arme nucleare.

Dacă sancțiunile economice își vor dovedi eficacitatea, Coreea de Nord se va prăbuși. Populația duce deja lipsă de alimente și dacă ar începe și penuria de combustibil și alte articole esențiale, legea și ordinea s-ar putea prăbuși. Nu trebuie uitat că vorbim de una dintre cele mai înarmate și mai militarizate țări din lume.

La sfîrșitul acestei luni

Gyula Horn va fi numit prim-ministru al Ungariei

Uniunea Liber - Democraților este gata să înceapă tratativele în vederea constituirii unei coaliții cu Partidul Socialist Ungar, partid cîștigător al alegerilor parlamentare. La ședința de duminică a delegaților Partidului Liberal, care a obținut 20% din numărul voturilor (locul doi la recentele alegeri), delegații au votat pentru începerea tratativelor cu socialiștii. De altfel, după terminarea negocierilor privind coaliția, liber-democrații vor convoca din nou ședința pe țară a delegaților pentru a hotărî dacă partidul lor va lua parte sau nu în coaliția cu socialiștii.

La congresul său extraordinar, PSU a aprobat, prin vot unanim, propunerea cu privire la coaliție adresată liberalilor. PSU, deși are o majoritate absolută de 54% în Parlamentul Ungariei, cu 209 locuri, vrea să formeze, totuși, o coaliție guvernamentală cu liberalii, în primul rînd pentru a primi sprijin politic în tratarea crizei economice. În rîndul liberalilor sînt însă mulți împotriva intrării în coaliție cu socialiștii. Președintele PSU, Gyula Horn, ales candidat oficial la funcția de prim-ministru la congresul extraordinar de sîmbătă al socialiștilor, a afirmat, la un forum politic desfășurat ieri, că, dacă liber-democrații nu vor accepta propunerea de a intra în coaliție cu socialiștii, partidul său este gata să guverneze și singur. În acest caz, pentru adoptarea proiectelor de lege care necesită o majoritate de două treimi, socialiștii vor încheia alianțe ocazionale cu alte partide.

Gyula Horn va împlini peste o lună 62 de ani. Horn și-a terminat studiile superioare la Institutul de Științe Economice din Rostov-pe-Don din fosta Uniune Sovietică, iar după aceea a urmat cursurile Școlii Superioare de Partid din Ungaria. Punctul cel mai controversat al biografiei lui Horn este serviciul lui de o jumătate de an, începînd din decembrie '56, în forțele publice comuniste, organ care a luat parte activă la lichidarea revoluției ungare. La sfîrșitul anilor '50, Horn a lucrat în domeniul politicii externe, pentru început în minister, iar după aceea în aparatul Partidului Comunist. Din 1985 pînă în 1989 este secretar de stat, iar din mai 1989 a îndeplinit, pentru o perioadă de un an, funcția de ministru de Externe. Printre altele, de numele lui Horn se leagă ridicarea cortinei de fier în fața refugiaților est-germani. În primul parlament liber ales, Horn a îndeplinit timp de doi ani și jumătate funcția de președinte al Comisiei parlamentare pentru afacerile externe. Gyula Horn este unul dintre întemeietorii Partidului Socialist Ungar, format în octombrie 1989 din fostul Partid Comunist, iar din mai 1990 este președintele PSU.

Neofascismul italian este o "bestie hidoasă"

■ *afirmă cu "furie în inimă" Jacques Delors, liderul Comisiei Europene*

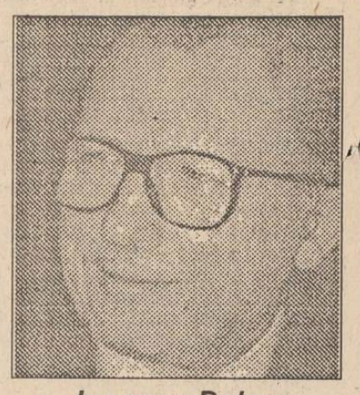

Jacques Delors

Președintele Comisiei Europene, Jacques Delors, i-a atacat pe neofasciștii din cadrul noului guvern italian, apreciind că această țară a fost contaminată de "o bestie hidoasă", informează REUTER. În cadrul unui interviu acordat postului francez de televiziune TF1, Delors a fost întrebat ce părere are despre declarația liderului neofascist italian Gianfranco Fini, care a apreciat că debarcarea din Normandia a reprezentat pierderea identității culturale europene. Delors a răspuns: "Am citit declarația lui Fini cu furie în inimă. Pînă acum, ca șef al Comisiei Europene, urmînd obișnuitele reguli, m-am abținut să comentez ceea ce s-a întîmplat în Italia. Dar acum consider că trebuie să fim vigilenți, mai ales că Fini a adăugat că, pînă în 1938, cînd Mussolini a adoptat legislația rasistă, fascismul nu poate fi considerat un fenomen negativ. Și că, în anumite cazuri, libertatea nu este o valoare fundamentală". Conform opiniei lui Delors, în joc este "respingerea celorlalți, a celor ce nu au aceeași părere cu tine, a celor care nu au aceeași religie sau culoare a pielii. Aceasta este noua bestie hidoasă ce amenință Europa".

Situația industriei militare din România este deosebit de gravă

■ *România este singura țară europeană incapabilă să-și asigure, din surse proprii, materialul explozibil*

În România există probleme în domeniul industriei de război. În această privință și Ungaria are probleme, însă în România situația se prezintă mult mai grav, întrucît București și-a pierdut toate sursele importante de aprovizionare militară. Aplicarea Acordului european privind reducerea armamentului convențional a condus la o situație deosebit de grea în industria românească de război, aflată deja în declin în urma încheierii războiului rece. Pe vremea lui Ceaușescu, datorită vînzării de armament, această industrie aducea țării un important venit în valută. Sindicatele au tras acum semnalul de alarmă și se pregătesc să declanșeze, începînd cu săptămîna viitoare, acțiuni de protest de anvergură. Ultimul număr al cotidianului bucureștean "Jurnal național" prezintă, cu ajutorul unor date concrete, situația industriei de război. Potrivit acestora, în curînd își va închide porțile Întreprinderea Automecanica din Moreni, specializată în producerea de mașini amfibii blindate, precum și uzina bucureșteană producătoare de care de luptă. În anul în curs, în domeniul producției militare românești, este de așteptat un regres considerabil, chiar și în comparație cu anul precedent, cînd cei 18.000 de muncitori din cele 65 de unități ale grupului industrial al armatei obținuseră un venit de 6 milioane de dolari de pe urma exportului, iar în cele 16 uzine aparținînd întreprinderii de stat, care se ocupă cu producția de tehnică militară, se realizase un profit de 1 miliard de lei. Pe deasupra, de la explozia care a avut loc în septembrie 1990, la unitatea producătoare de trotil din cadrul Combinatului Chimic de la Făgăraș, România se află în situația de a fi singura țară din Europa care este incapabilă să asigure din surse proprii materialul explozibil necesar pentru propria sa armată. În consecință, comisia guvernamentală care se ocupă de schimbarea structurilor economice preconizează să modifice profilul, respectiv, să impulsioneze activitatea mai multor fabrici de armament.

Din gîndirea lui Adrian Năstase

Occidentul va fi indulgent cu un guvern PDSR-PUNR

"Nu contează faptul că un tehnician al PUNR poate fi numit ministru, ci politica pe care o promovează Executivul", a declarat în exclusivitate pentru Agenția Mediafax Adrian Năstase, președinte executiv al PDSR. În ceea ce privește reacția mediilor politice occidentale față de participarea PUNR la guvernare, liderul PDSR a afirmat că după mutațiile din Polonia, Ungaria și chiar Italia, marile democrații și-au modificat criteriile de evaluare, sugerînd că pot deveni oarecum indulgente cu formațiuni care altădată reprezentau ținta unor critici curente. Conform declarației președintelui PDSR, guvernul ideal ar fi un utopic "guvern de eprubetă", format din personalități ale unor partide de marcă britanice, franceze sau germane, "însă în România alta este situația - și noi trebuie să lucrăm și să ne mulțumim cu materialul oferit de client".

Incidente la granița sîrbo-maghiară

■ *două bombe au explodat, în aceeași zi, în fața a două biserici catolice*

Săptămîna trecută, în localitatea Subotica, aflată în apropiere de granița cu Ungaria și avînd o populație mixtă - maghiară și sîrbă - a avut loc o explozie la intrarea Bisericii Catolice Franciscane, care a provocat rănirea unei persoane. O explozie similară celei declanșate în fața Bisericii Catolice din Subotica a avut loc cu numai o oră și jumătate mai tîrziu și în fața bisericii din localitatea Seghedin, aflată pe teritoriul Ungariei, în apropiere de granița cu R.F. Iugoslavia - a relatat agenția Taniug. Nu se cunosc încă amănunte despre autorii celor două acte teroriste.

Rușii ne-o iau înainte

■ **pînă la 1 august a.c., 20 milioane de ruși vor primi titluri de proprietate**

20 de milioane de cetățeni ruși vor primi, pînă la 1 august, certificatele pentru dreptul de proprietate asupra unor terenuri de pămînt, iar spre sfîrșitul anului 1994 numărul acestora va depăși 60 de milioane - a declarat președintele Comitetului privind resursele funciare și reglementarea regimului proprietății funciare din Rusia, Nikolai Komov.

RADIO NORD-EST IAȘI
72,44 FM - STEREO
PUNCTUL PE I
ediție specială

Presa independentă, în pericol?

O nouă creștere a prețului hîrtiei de ziar, anunțată de singurul producător din țară - "Letea" Bacău - va determina - inevitabil - modificarea costurilor de producție și mărirea prețurilor de vînzare pentru presa independentă din România. Ziarele, cele nesubvenționate de diverse partide, organizații, societăți cu putere financiară, vor reprezenta un mijloc de informare la care cetățeanul cu buget mic sau mediu, care dorește să fie corect și prompt informat, va avea acces cu și mai mare greutate. În urmă cu o lună, la întîlnirea dintre primul ministru, Nicolae Văcăroiu, și directorii principalelor cotidiane bucureștene - s-a promis sprijin presei independente din România, prin scutirea de TVA pentru hîrtia de ziar și pentru publicitate.

Despre ce s-a ales din acele promisiuni, despre viitorul presei independente, despre efortul de a edita o publicație cotidiană, fără să ai în spate nici subvenții, nici alt sprijin, în afara cititorilor, Radio Nord Est vă propune, astă seară, începînd cu ora 19,00, o dezbatere la care vor fi prezenți directorii cotidianelor ieșene, precum și invitați din București prin telefon. Vor fi consemnate opiniile producătorilor, cititorilor, guvernanților, politicienilor, cu privire la viitorul presei libere.

Pot fi adresate întrebări sau ne puteți comunica opiniile dumneavoastră cu privire la acest subiect, la telefonul 142446, pînă cel tîrziu la ora începerii emisiunii.

REGIA AUTONOMĂ LOCUINȚA IAȘI
STR. SMÎRDAN NR. 5
anunță contractanții apartamentelor
din blocul 590 A PĂCURARI,
că sînt invitați pentru
preluarea apartamentelor și spațiilor comune,
joi, 9 iunie 1994, orele 10,00.

COMPACT SRL
FOLIA ÎMPOTRIVA EFRACȚIEI ȘI FOLIA DE PROTECȚIE SOLARĂ (CLARĂ SAU COLOR)
✶realizează un design deosebit, intimitate și confort✶
✶vă protejează exponatele împotriva decolorării✶
✶vă asigură împotriva spargerilor✶
✶izolează termic✶
✶asigurăm montajul✶
NICIODATĂ
NU VEȚI MAI FI
STRESAȚI DE HOȚI ȘI SOARE!
Telefon 032/112985, Fax 032/112820

INTELECTUALI!

Dicționar universal al limbii române
de Lazăr Săineanu
● primul dicționar complet al limbii române ● etimologiile tuturor cuvintelor ● 1500 de pagini ● 70.000 cuvinte ● 22.000 cuvinte enciclopedice ● hărți color ●
Livrarea se face numai pe bază de înscriere anticipată. Este de ajuns să sunați la tel. 032/113707 și unul dintre agenții editurii se va prezenta la dumneavoastră acasă sau la sediul societății, pentru a vă înscrie. Taxa de înscriere este de 5.000 lei. Taxa poate fi expediată și prin mandat poștal, pe adresa:
Editura MYDO CENTER,
Str. Sf. Lazăr nr. 4, Bl. Peneș Curcanul, B22, Iași - 6600
Taxa de înscriere se scade din prețul dicționarului!
Expediția va fi suportată de editură.
Preț special pentru înscrierile de pînă la 15 iunie, doar 20.000 lei.

CAFEAUA DE DIMINEAȚĂ

Ce vrednic popor am fost și cît de mult ne-am sofronizat!

Aurel LEON

Ați auzit de sofrologie? E o știință, se zice, de care nu aveam habar. Numele ei vine din greceşte şi înseamnă ştiinţa armoniei, conştiinţei. A fost creată de către psihiatrul columbian Alfonso Caycedo şi reprezintă un ansamblu de metode prin care se realizează o stare de seninătate, armonie, echilibru. Starea sofronică e între somn şi veghe avînd diferite trepte de la reverie la transă. Sofrologia nu trebuie confundată cu hipnoza, yoga sau alte discipline orientale. În tratatul "Sophrologie dans notre civilization", metodele de atingere a nivelului de iluzie plăcută sînt ritmurile muzicale, ritmurile de dans, sportul, bioenergia, vibraţiile japoneze...

Prezentîndu-ne noua ştiinţă, revista "Psihologia" nr. 1 pe 1994 are grijă să ne pună în gardă:

"Relaţia particulară care se stabileşte între sofrolog şi pacienţii săi poartă denumirea de alianţă sofronică.

Noţiunea poate fi asimilată celei de transfer psihanalitic, dar Caycedo susţine că diferă de acesta prin faptul că alianţa sofronică poate fi oricînd oprită prin desofronizare şi dialog postsofronic. În cursul alianţei sofronice, terapeutul explică tehnicile de sofronizare, ferindu-se pe cît posibil să aibă o atitudine prea directivă. Rolul sofrologului este atît formativ cît şi informativ. Pentru sofronizare se utilizează un mod verbal particular, caracterizat printr-un ton persuasiv, armonios, monocord, numit «terpnos logos». Termenul e originar din Grecia antică, fiind utilizat de Homer. Iar Platon, în «Charmides» foloseşte pentru prima dată termenul «sofronic» prin care desemnează «o stare de calm şi concentrare supremă a spiritului, produsă la bolnavi prin acţiune verbală, terpnos logos».

De altfel, în antichitatea greacă se utiliza acţiunea terapeutică a vorbirii cu ajutorul cuvintelor magice, evocîndu-se zeii mitologici şi vorbindu-se într-o manieră monotonă. Sofrologia a redat astfel un loc important verbului în contextul terapeutic contemporan şi studiază în continuare repercusiunile vorbirii asupra psihicului uman".

Să-mi fie cu iertare, dar ne batem gura de pomană, deoarece nici nu ştim cum se cheamă, dar practicăm sofronizarea asta la nivel naţional. Nici o numim iliescită, de la iubitul nostru preşedinte, care tocmai a împlinit 80 de kg de fiinţă. Nu vedeţi că toţi membrii cabinetului Văcăroiu sînt... sofronizaţi? Pînă şi cel mai rău famat ministru, e vorba de dl. dr. Iulian Mincu, vine la Iaşi să lanseze cartea "Impactul om-alimentaţie" şi în loc să-şi adune subalternii şi să le asculte durerile legate de lipsa medicamentelor, domnia sa îi aduce să le dea autografe pe carte! De asta avem noi nevoie, domnule ministru, de autografe, cînd spitalele nu au vată, n-au seringi, n-au decît... sofrologie?! Şi ca să se vadă că treaba, adică lansarea, e oficială, i-au făcut ministrului gardă de corp - senatorul Ion Solcanu (cu barbişon) şi Romul Vonica (ras), deci... sofrologie oficială!

Preşedintele vizitează expoziţia de paradă de la TIBCO '94, se cîntăreşte, mănîncă rahat turcesc (că românesc nu există) şi apoi constată că presa nu se ocupă pe larg de halul în care a ajuns industria noastră electronică (nu cea de la TIBCO!). Presa recunoaşte că n-a executat comanda şi o face a doua zi, cînd se putea citi: "Situaţie disperată la TEHNOTON Iaşi, pe luna aprilie muncitorii au primit 12% din salariu"; "Nouă ingineri doresc să se recalifice ca

muncitori-dulgheri"; "Sînt posibile noi concedieri la TEROM Iaşi"; "Situaţie disperată la MOLDOPLAST", şi aşa mai departe. Cînd vom sofroniza şi presa?

Apropo de vibraţii japoneze, ce-ar fi ca odată cu acest tratament sofronic să adoptăm şi programul lor de lucru? Poporul nostru, atît de vrednic în trecut, că aproape nu avea duminică, a ajuns într-un asemenea hal de reverie sofronică, încît mai mult serbează decît lucrează. Să ne socotim: avem 52 de duminici şi 52 de sîmbete. Fac 104 zile de odihnă. Plus 7 sărbători legale, plus zilele scurte de vineri, unde ieşim? O treime de an sîntem boieri. În rest ne prefacem că muncim şi Guvernul ne dă ceea ce îi trece printre degete de la împrumuturi, că am ajuns să depăşim o datorie de 3 miliarde dolari, sîntem vînduţi pe viaţă. Unde e Ceauşescu să audă?! Vrea preşedintele ca presa să prezinte situaţia în roz? Poftim un aspect de la TEHNOTON Iaşi, oamenii nu pleacă în şomaj, ci aşa, în plimbare. Le lipsesc doar... trandafirii! Oare ziarele de ce nu se angajează în acţiunea de... sofronizare a opiniei publice, convingînd-o că e mare fericire cînd în loc de pîine primeşte... circ!? Crăpăm de foame, dar sîntem mîndri că echipa noastră de fotbal merge să cucerească America după ce a făcut zob echipa Sloveniei. Drept avans, fiecărui cavaler al balonului fermecat i s-a oferit cîte o limuzină Mercedes, doar e vorba de un mare campion, nu de vreun pîrlit de inventator! A plecat un avion special plin de miniştri, delegaţi, maseori, moaşe şi bucătari. Va urma un alt avion cu preşedinţii Camerei şi ai Senatului şi o delegaţie de parlamentari, foşti fotbalişti. Va urma al treilea avion cu însuşi preşedintele şi cu patriarhul, amîndoi coborînd din nava cu busuioc sfinţit direct pe terenul de întrecere. În caz de victorie, băieţii vor primi cîte una sută douăzecişicinci de mii de dolari, în care scop s-au cerut de pe acum credite la Fondul Monetar Internaţional.

O vorbă bătrînească dinaintea epocii de sofronizare zice că "de recoltă nu poţi fi sigur nici cînd o ai în hambar, dar noi o exportăm înainte de a o recolta. Aşadar dăm ce va fi pe ce nu va veni! Circ avem berechet, dar pîine? Scrie biata presă, cea înfierată de preşedinte, sub titlul "Pîinea, capital politic?": "«Guvernul încearcă o protecţie socială pe spatele întreprinderilor de panificaţie. Pîinea este un capital politic şi Guvernul nu vrea să scape jucăria din mînă. Negocierea contractelor colective nu are nimic de-a face cu ultima scumpire a pîinii. Majoritatea fabricilor de pîine lucrează sub capacitate. În plus, grîul pe care-l primeau este ceea ce se mătură de prin silozuri», a declarat Pandele Safterе, secretarul general al Federaţiei Sindicatelor din Morărit şi Panificaţie, la o şedinţă a Biroului FSMP, care s-a desfăşurat la Galaţi".

În adevăr, cu presa de acum nu mai e de trăit. În loc să laude rahatul turcesc cu alune de la TIBCO, din care s-a înfruptat preşedintele, se ocupă de ceva atît de banal: pîinea populaţiei. Cine mai are azi gîndul la pîine, cînd vom cuceri America?! Vedeţi ce înseamnă să nu sofronizăm presa? Rămîne trează cînd ar trebui să fie în reverie, în alianţă sofronică, cam aşa cum e dl. senator Adrian Păunescu, parlamentarul cu cenaclu la dispoziţie. Circul e gata, haideţi fetelor, jos chiloţii, atîrnaţi sutienele de nasul senatorului şi arătaţi ce poate "Totuşi iubirea"! Să se usuce de ciudă Nicuşor!

Sofronizarea asta ne atenuează vigilenţa. Nu mai departe e cazul cu domnul senator Corneliu Vadim Tudor, vigurosul nostru străjer al preşedintelui. I-a ciripit dumnealui o persoană (prea importantă ca să-i dăm numele!) că se pune la cale un atentat la Cotroceni. Bravul Vadim a şi dat alarma la Constanţa chemîndu-şi aderenţii la arme. Consecinţa? Era să fie asfixiat de entuziasmul mulţimii. A trebuit să fugă prin subsol! Asta-i naţie, domnilor? Mai rentează să fii erou? Rău am ajuns de cînd cu sofronizarea asta! E în pericol viaţa preşedintelui şi nu sare "ginta latină" să-l apere? ■

URECHEA DE CÎRPĂ

Un simplu caz de disperare

Nichita DANILOV

Într-o zi am primit o scrisoare bizară. În locul destinatarului era precizat: "Urechea de cîrpă". Iar pe verso apărea, în loc de nume, formula: "Dumnezeu să apere România de ANTICRIŞTI!". Scrisul vădea un temperament nervos, dezechilibrat. Am parcurs scrisoarea de cîteva ori, întorcînd-o pe toate feţele. Cine era autorul ei? Un cunoscut care mă punea la încercare, jucînd o farsă? Un arierat mintal? O noapte întreagă am stat şi mi-am frămîntat mintea: n-am ajuns la nici o concluzie. Farseur sau nu, autorul scrisorii creiona o atmosferă terifiantă, de Azil, parcă specifică vremurilor pe care le trăim. Răzbate din ea ceva din **Salonul nr. 6** a lui Cehov, ceva din romanul lui Ken Kesey, Zbor deasupra unui cuib de cuci: o situaţie limită, fără ieşire, un spaţiu fără orizont, de claustrare totală, de alienare, o metaforă-cheie a României zilelor noastre. În fond, care dintre noi n-a avut obsesia unui paşaport pentru un închipuit Paris, cine n-a vizat ieşirea din Infernul cotidian sau n-a fost obsedat de O Lege a fondului funciar care să-i redea în posesie propriul său Eu. Închin acest text tuturor celor care au avut de suferit şi au pătimit ajungînd la disperare în toţi aceşti patru ani de postcomunism.

"Domnilor!

Eu sînt un nefericit român aflat într-o situaţie extremă. În anul 1989 am făcut o cerere definitivă de plecare din Urlaţi, aceasta datorită campaniei de sinistru genocid ce se ducea şi se duce împotriva mea, şi care devenise cu adevărat insuportabilă chiar pentru Însuşi Bunul Dumnezeu exilat din România de-o şleahtă de descreieraţi! Nu pot accepta sub nici un motiv să-mi duc existenţa într-o ţară din care Dumnezeul Meu fusese izgonit în America şi, în consecinţă, am cerut infernalelor organe tutelare să fiu expediat de urgenţă în acelaşi loc. Neprimind nici un răspuns, am trecut la acţiune pe cont propriu şi pe data de 13.03.1989 mi-am eliberat în baie un paşaport verde pe care l-am înaintat Ministerului de Interne. Paşaportul a fost însă confiscat de bandiţi, pe motiv că avea pe ştampilă un cameleon. Am cerut atunci pe loc cu insistenţă să mi se elibereze un altul cu parafă de stat. Bandiţii însă mi-au rîs în barbă spunînd că Dumnezeul Meu s-a întors între timp din Statele Unite şi se plimbă cu metroul prin Capitală. Am cerut imediat să-l văd, ca să mă conving că n-a fost falsificat de Poliţia engleză. Între timp, campania de genocid asupra mea s-a înteţit, luînd formele unui adevărat coşmar de masă. Capetele pătrate umplute cu colivă răcneau cît le ţinea gura: «Semnează! Semnează!». Şi atunci, indus în eroare de un calcul formal bazat pe integrale, am semnat acea MASCARADĂ, acea BAŢJOCURĂ JALNICĂ MENITĂ SĂ MĂ ÎMPIEDICE SĂ PĂRĂSESC URLAŢII MEI NATALI!

Complotul consilierilor Preşedinţiei a luat însă forme aberante şi am fost sechestrat de propria mea persoană şi dus cu salvarea la Azilul de bătrîni. La începutul lunii noiembrie 1992, cretinii funerari din localitate au înaintat o scrisoare oficială aliaţilor lor alienaţi de peste Ocean. Au venit atunci peste persoana mea Stroici, Filipescu, Oprea şi alţi extremişti, avînd menirea de-a îndeplini într-un mod original şi diabolic indicaţiile venite de sus. De la Azil, pe data de 12 mai 1992, am fost transportat într-o cisternă la aşa-zisul Laborator medico-legal extraterestru, unde mi s-a făcut autopsia. Spălarea creierului de cerneală (expresia doctorului afrodisiac Jigman şi a asistentei sale Pandalia nu-mi iese nici astăzi, 6 ianuarie 1999, ora 23,00, din minte) şi umplerea lui cu apă şi nisip. Am invocat plecarea, apelînd la paşaport. Atunci bandiţii cu capetele de tablă mi-au sigilat tălpile şi le-au trimis în plic la aeroportul din Copou, urlînd că muncitorul american n-are nevoie de şireturi româneşti. Mi-am înfipt mîinile în ciment şi am rămas pe loc, neclintit ca un stîlp de piatră. Atunci bandiţii idioţi mi-au băgat mîna în prohab şi mi-au smuls paşaportul verde fără cetăţenie şi Buletinul de identitate eliberat de colonelul Morgan din Piteşti. De ieri sînt supravegheat sălbatic şi ţinut după gratii, în regim sever. De ieri mă rog zi şi noapte la Dumnezeul Meu care apare din perete, avînd uniformă neagră şi baston. Concluzia la care am ajuns este însă următoarea: Dumnezeul Meu la care mă închin e fals. Altfel cum s-ar explica prezenţa lui în România în Epoca glorioasă de apocaliptic genocid? Şi dacă nu e fals, de ce are nevoie de uniformă şi ochelari de cal?

Trăiască DEMOCRAŢIA! Trăiască Mănăstirea Golia cu clopotul la Văcăreşti! Trăiască Anticristul cu nume Idiot! Cu deosebită stimă şi multă sănătate, Omul fără tălpi!

P.S. Domnilor!

După Infama Revoluţie a Minciunii şi a Terorii de Grad Superior, ca şi cum refuzul Regimului Banditesc al Capetelor de Tablă Fără Sare şi Piper n-ar fi fost de-ajuns, am rămas în ţară şi peste cerbicia tălpii mele a căzut năpastă: merusinata ciumă a omenirii numită Legea Fondului Funciar! Capetele pline de colivă Stroici, Oprea şi Filipescu au organizat un alt complot de proporţii bestiale, năvălind în apartamentul meu din Dancu şi deposedîndu-mă de grădina şi via de sub pernă, primite moştenire de la Iapa Văcăroiu în anul 1968, în timpul Ciumei negre de la Praga, cînd ieşind în balcon am protestat cu vehemenţă împotriva tancurilor invadatoare şi a şenilelor lor puturoase. De atunci jivinele cu nume de om sînt puse pe scandal, agresiuni, ameninţări etc. Exemplu: la 11.016.1993, ora 9.05.1994, jivinele de Koici, ca nişte melci turbaţi şi plini de bale, au năvălit în Dacia 23.B.4517 smulgîndu-mă de pe scaunul electric şi expediindu-mă încă o dată la Spital. A urmat acelaşi spectacol pornografic de tundere a capetelor dintotdeauna. Cea mai turbată arătare nu era altcineva decît Maria Filipovna Odobeşti care dîndu-şi ochii peste cap s-a apucat să mute pereţii dintr-o cameră în alta şi odată cu ei hotarele patriei, ţipînd că este Contesa de Danemarca. Filipescu, Oprea, Stroici şi alţi Eroi ai Revoluţiei din Paşopt au spart geamurile şi ţevile de la calorifer, dînd drumul la gaz metan şi expediind cele 14 prăjini de teren arabil din Ankara. În loc au adus 13 chiloţi şi 24 de ceasuri cu prezervative. De atunci blestem această vînzare clandestină de limbă şi de neam! De atunci umblu prin salon cu capul ras şi fără talpă şi mă rog Dumnezeului Meu Fals să apară din perete şi să-mi verse în farfurie pămîntul înapoi! Trăiască Preşedintele! Trăiască Adrian Năstase! Trăiască Corneliu Vadim Tudor! Trăiască Coposu! Trăiască Regele Mihai I al Românniei!

Semnează: Omul fără talpa stîngă, Eu!" ■

Din scrisorile, telefoanele și audiențele zilei

■ Procesul autoturismelor

D-na Elena Schilfch, preşedinta Asociaţiei pentru Protecţia Cumpărătorilor de Autoturisme Iaşi, ne comunică: "La 1 iunie a.c. s-a consumat un nou termen în procesul autoturismelor la Judecătoria Sectorului 1 Bucureşti. Instanţa obligîndu-ne să comunicăm valoarea autoturismelor şi numărul depunătorilor în vederea stabilirii taxei de timbru pentru derularea procesului, Asociaţia Iaşi a pretins, la preţurile vechi, valoarea de 145 milioane lei depusă de circa 3800 membri depunători, solicitînd, totodată, scutirea plăţii taxei de timbru. Faţă de valoarea transmisă, instanţa s-a declarat depăşită în competenţa de soluţionare, urmînd ca prin hotărîre judecătorească procesul să intre în competenţa de judecată a Tribunalului Bucureşti. După aflarea sentinţei vă vom informa următorul termen de judecată. Precizăm că pe data de 7 iunie a.c. are loc procesul autoturismelor a tuturor celor trei asociaţii de protecţie a cumpărătorilor, despre care vom informa deîndată ce vom fi în posesia datelor."

■ În replică, cadrele medicale

D-na Carmen Chassina, str. Cetăţuia nr. 12, Iaşi, răspunzînd investigaţiilor noastre, a susţinut că la Circumscripţia sanitară nr. 26 nu i se acordase asistenţa medicală pentru copilul nou-născut. A uitat să ne informeze că pînă la ora şi ziua convorbirii noastre, copilul fusese vizitat şi consultat de două ori chiar la domiciliu tocmai de cadrele medicale care erau învinuite că nu-şi fac datoria ("Monitorul" din 13 mai a.c.).

■ Agonia comunismului

Dl. Marian Ciornei, Iaşi. De patru ani de zile populaţia acestei ţări trăieşte evenimente confuze, au loc tot felul de manevre obscure, iar oamenii sînt derutaţi. Dar lucrurile sînt de fapt simple: toate manevrele sînt făcute pentru a menţine aceeaşi stare dinainte de Revoluţie, pentru ca nomenclatura să-şi menţină poziţiile. Cei care fac parte din nomenclatură, cu gîndirea infantilă ce-i caracterizează, îşi închipuie că vor mai putea menţine orînduirea socialistă multilaterală. Dacă România s-ar afla undeva în Africa sau în America Latină, acest lucru ar fi posibil. Dar nu în Europa. Comuniştii autohtoni încearcă să tragă de timp, doar-doar în Rusia va reveni starea dinainte şi atunci şi ei vor rămîne pe poziţie. Acolo au avut loc deja două încercări de restaurare a comunismului dar ele au dat greş. Şi după cum se pare, nu fără ajutorul direct al Occidentului. Aici este marea problemă a comuniştilor: Occidentul. Occidentul este prea puternic şi prea stabil pentru a mai permite unei adunături de incompetenţi să perturbe echilibrul continentului.

Evident, comuniştii vor mai lovi în interesele ţării, cu speranţa că-şi vor atinge ţelul. Dar vremea lor a apus. Unii au început să înţeleagă că planurile pe care şi le-au făcut nu vor mai fi niciodată realizabile. Mizeria, corupţia şi jaful la care este supusă ţara nu reprezintă în realitate decît agonia comunismului.

■ Contestatari ai legalizării P.C.R.

Dl. Petru Sivinţanu, Piaţa Unirii nr. 9, Iaşi, se numără printre contestatarii legalizării noului Partid Comunist Român de către Tribunalul Municipiului Bucureşti. În dosarul civil nr. 1198/1994 de la Curtea Supremă de Justiţie Bucureşti cu citaţia nr. 1152/8, el este citat în proces pentru ziua de 7 iunie 1994, în calitate de contestatar. După cum se ştie, deosebit de dl. Petru Sivinţanu, în proces apar în calitate de contestatari din judeţul Iaşi şi d-nele Maria Bâzdâră şi Elena Schlifch.

■ Intervenţie R.A.J.A.C.

Dl. Ion Rotaru, Canta nr. 20, bl. G8. La parterul blocului, înfundarea conductei exterioare destinate evacuării apei menajere a dus la producerea unei inundaţii. Atît administratorul imobilului cît şi dispeceratul R.A.J.A.C. au manifestat aceeaşi poziţie: indiferenţa. Pentru a se evita crearea unei piscine naturale şi originale s-ar dori o intervenţie R.A.J.A.C. cît mai urgentă.

■ Ambalează motorul noaptea

Dl. Mihai Popescu, Păcurari 114, bl. 601. Vineri seară, după orele 23,00, liniştea locatarilor din preajma Spălătoriei Chimice din cartierul Păcurari a fost perturbată de proprietarul autocamionului cu număr de înmatriculare 3-IS-7072. Acesta a găsit de cuviinţă să-şi repare autovehicolul, ambalînd nervos motorul şi evacuînd în atmosferă un fum negru, greu de suportat. **(Ion N. OPREA)**

PUNCTE DE VEDERE

Opoziția fără Vintilă Brătianu

Doar cîteva zile au trecut de la stingerea celui care a fost Vintilă Brătianu - unul din ultimii membri ai unei ilustre familii care, pe parcursul a peste un secol, a dat ţării mari oameni politici, istorici, oameni de ştiinţă, într-un cuvînt mari conştiinţe ale Neamului. Numele Brătianu este inseparabil legat de făurirea Regatului României, de dobîndirea independenţei naţionale, de actul Marii Uniri din 1918, de Constituţia din 1923 (una din cele mai liberale şi moderne constituţii din Europa acelei perioade), de întreaga viaţă politică, economică şi spirituală a României moderne. După 50 de ani de întuneric comunist, de dezinformare şi de propagandă deşănţată care asocia numele Brătianu doar de "regimul burghezo-moşieresc", am ajuns să aflăm cine au fost Ionel Brătianu, Ion I.C. Brătianu, Gheorghe Brătianu şi atîţia alţii. Numele Brătianu a fost inseparabil legat şi de mişcarea liberală, de Partidul Naţional Liberal care - alături de Partidul Naţional/ Partidul Naţional Ţărănesc - a dat consistenţă şi dinamism vieţii politice din România interbelică.

După decembrie 1989, după reconstituirea celor două mari partide istorice, cei ce au acaparat puterea nu au precupeţit nici un efort şi nici un mijloc spre a le discredita şi submina, dar mai ales spre a diviza mişcarea liberală. Revenit din exilul început în acelaşi an cu cel al Regelui Mihai, Vintilă Brătianu a militat cu toată fermitatea pentru unitatea mişcării liberale, încercînd să contracareze manevrele murdare ale Puterii care vizau tocmai contrariul. Este trist şi chiar tragic faptul că nu şi-a putut vedea visul împlinit. Dar această dezbinare, de care este responsabilă nu numai Puterea ci şi unii lideri liberali ai Opoziţiei în general (care pun orgolii şi vanităţi personale înaintea interesului naţional), are un efect catastrofal asupra credibilităţii şi eficienţei demersurilor lor politice, implicit asupra perspectivelor edificării unei adevărate democraţii în România.

Ca şi mulţi oameni politici proeminenţi ai perioadei post-decembriste, în primul rînd Corneliu Coposu, Vintilă Brătianu îşi afirma şi susţinea fără echivoc opţiunea monarhistă, văzînd în reinstaurarea monarhiei constituţionale singura cale posibilă pentru revenirea ţării la democraţie, la demnitate naţională, la adevărata competiţie a valorilor, într-un cuvînt, la normalitate. Este un motiv în plus ca Mişcarea pentru Regatul României să-i regrete sincer şi profund dispariţia.

Fie ca stingerea lui Vintilă Brătianu, preşedinte de onoare al P.N.L.-C.D. şi preşedinte al Consiliului naţional al P.L. '93, să nu descurajeze ci - dimpotrivă - să stimuleze mişcarea liberală şi Opoziţia în ansamblu spre unitate în acţiune, pentru scoaterea Ţării din actuala criză politică, economică, socială şi mai ales morală - consecinţă a peste patru decenii de regim comunist şi a peste patru ani de "democraţie originală".

Prof. dr. Adrian CORDUNEANU
Conf. dr. Alex. CĂRĂUŞU
Catedra de matematică, Universitatea Tehnică "Gh. Asachi" Iaşi

ULTIMUL VAGON POŞTAL

Dacă sponsorizare nu e - nimic nu e!

Am aşteptat cu sufletul la gură - noi cei din cultură, artă, învăţămînt, sport - votarea legii sponsorizării. Căci altfel cum să supravieţuiască domeniile cele mai vitregite de actualul sistem financiar-economic cărora li s-au repartizat procente nesemnificative din buget? Speram că vajnicii noştri făuritori de legi vor avea remuşcări pentru modul discriminatoriu în care au făcut împărţirea bugetului pentru anul 1994 şi vor promova o lege a sponsorizării încurajatoare pentru iubitorii de artă, sport, învăţămînt, cultură etc.

Dar, cum nu era de aşteptat, guvernanţii noştri s-au gîndit patru ani, pentru ca în final să aprobe o lege care nici nu te lasă să trăieşti dar nici să mori. Se pune întrebarea firească: de cîtă dragoste are nevoie un sponsor pentru a face o sponsorizare păguboasă pentru firma-întreprinderea lui? Să recapitulăm: la un beneficiu de 1 mil. de lei, impozitul este de 300.000 lei. El poate sponsoriza în valoare de 50.000. Dacă sponsorizează această sumă, va plăti suma de 285.000 lei impozit în loc de 300.000. Deci mai puţin cu 15.000 lei, la care adăugăm 35.000 lei pe care sponsorul le va pierde făcînd gestul generos de ajutorare a unei şcoli, club sportiv sau instituţie cultural artistică.

În concluzie, stimulează legea sponsorizării? Categoric nu. Cine a avut acest interes? Probabil tot aceiaşi care de 4 ani fac legile în România. Aceiaşi care au marginalizat domeniile cele mai importante în evoluţia unui popor; învăţămînt, sănătate, cultură, artă, sport. Aceiaşi care indirect par a spune: Ce ne trebuie un popor sănătos, instruit, cult? Şi aşa avem destulă bătaie de cap cu diverse revendicări, proteste etc. Nu-i mai uşor de condus un popor care se situează în urma ţărilor din "lumea a treia" în ceea ce priveşte alocarea de fonduri necesare domeniilor mai sus amintite?

Iată de ce trebuie să ne alăturăm celor care protestează în aceste zile pentru modul discriminatoriu în care guvernul României tratează situaţia învăţămîntului. Profesorii cer condiţii civilizate pentru desfăşurarea procesului de învăţămînt, raportate cît de cît la nivelul european de care facem atîta caz. De asemenea, cer salarii decente, care să le

permită să şi trăiască, dar să-şi continue instruirea prin procurarea de cărţi, materiale necesare perfecţionării continue. Cu salarii situate în jurul a 100.000 lei, un cadru didactic nu poate face faţă preţurilor aberante practicate în România. Nu este degradant să încerci să schimbi ceea ce este rău pentru întreg sistemul social.

Important este cît de receptivi vor fi cei de care depinde rezolvarea acestor "probleme arzătoare la ordinea zilei" - vorba ştim noi cui.

Prof. Nadia CRIHAN
Bd. Dacia 37, bl. D.C. 5, et. 2, ap.7 Iaşi

AMINTIRI DE AZI

O țară de cîștigători!

Bogdan ULMU

Care-ar fi aceea? Păi, a noastră! (că n-am prea avut ocazia să mă plimb printr-altele!). Ştiu că nu mă credeţi, dar asta nu-i vina mea... Mai demult, scriam că sîntem o ţară de milionari şi tot aşa zîmbeaţi, da' pînă la urmă aţi observat că toţi aveţi prin casă şi acte, bunuri care sar de milion; asta nu înseamnă că sîntem bogaţi, ci că a scăzut milionul (în curînd, ăsta va fi salariul unui ministru)!

Hai să vă luminez adăm şi cu norocul. Păi, ia faceţi socoteala: un ieşean a cîştigat 296 de milioane, nu de mult: deci, orice alt concetăţean poate păţi tărăşenia, acum existînd un precedent. Sigur că nu-i frumos să citeşti prin ziare că X, de pe strada Y, bl. Z, ap. W, are la el 300 de milioane, căci hoţii fac cu schimbul la spargerea apartamentului! Fiecare meserie, cu riscul ei.

Eu, sincer să fiu, bănuiesc că în cel mult o lună îi calc pe urme norocosului. Vă dau reţeta, să nu ziceţi că-s egoist... 1) decupaţi patru-cinci taloane din "Panoramic Radio-TV şi trimiteţi-le pe adresa respectivă; în vreun an, doi, puneţi laba măcar pe-o combină muzicală; 2) trimiteţi urgent 6 capace de Coca în plic şi e posibil să prindeţi o călătorie în America (dacă nu ştiţi cum stau capacele în plic, întrebaţi orice copil al străzii: pentru o gură de aurolac, vi le pune la presat, pe şina tramvaiului); 3) faceţi acelaşi lucru cu doar trei capace de la Pepsi - poate găjbiţi 10.000$! (dar să nu inversaţi plicurile, că astea două firme se mănîncă între ele mai ceva ca partidele aflate în parlament); 4) decalotaţi şase ciocolate sau napolitane turceşti şi aveţi şansa să obţineţi, dacă nu o maşină, măcar un rucsac cu cadru de aluminiu, cu care puteţi face excursii pe bloc - că bani de munte, de unde?!); 5) scrieţi corect ce vă cere redactorul emisiunii TV Limba noastră şi primiţi 50.000 de lei (deşi banii obţinuţi cu ajutorul culturii n-au nici un haz, credeţi-mă pe mine!); 6) completaţi careul de un rînd al revistei X şi mergeţi tot cam la 50.000; 7) dacă, prin abrusd, vă pică-n mînă revista "Universul cărţii", trimiteţi talonul şi primiţi acasă un pachet cu trei cărţi (pe care musai să le citiţi, căci la anticariat nu vi le primeşte, de intelectuale ce-s!); fiindcă nu vă ajung banii şi obiectele primite pînă aici, şi fiindcă sînteţi patrioţi, sprijiniţi şi sistemele loto-prono (nu mai ziceţi "porno", că nu-i frumos!), loz în plic-ul, pronosportul etc. Nu omiteţi din calcul nici tombolele ocazionale, diferitele cadouri făcute cu ocazia sărbătorilor naţionale, fiţi pe faţă cînd se-mpart ajutoare, participaţi la ROBINGO (inter sau extra-activ!), înscrieţi-vă la Pariaţi pe campion!, Feriţi-vă de măgăruş!

După cum se vede, ocazii sînt cu duiumul. Totul e să ai tăria să renunţi la serviciu şi să te dedici lor, în exclusivitate. Dacă ai ambiţie, sînge rece, tenacitate, o minte lucidă, un oarecare simţ al jocului, imposibil ca-ntr-un an să nu te căpătuieşti! Şi după aceea toate merg ca unse...

Numai un invidios vă poate descuraja conchizînd că de fapt noi nu cîştigăm, ci sîntem cîştigaţi, într-o viaţă pe care am început să n-o mai trăim, ci să ne lăsăm trăiţi de Ea... ■

MEGA OIL
ULEIUL AGREAT DE VOLVO

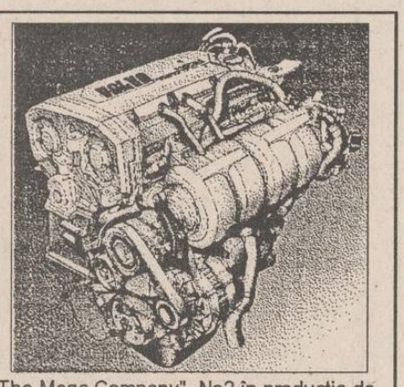

"The Mega Company"- No2 în producţia de lubrifianţi din Statele Unite vă oferă, prin Nord-Est Group s.r.l., întreaga gamă a acestor produse de calitate superioară:
■ ulei de motor 15W40, 20W40, SAE40;
■ lichid de frînă DOT3;
■ antigel;
■ uleiuri de transmisie 80W90.
La preţul de numai 4750 lei veţi găsi aceste uleiuri la magazinele specializate din Iaşi.
Pentru comenzi en-gros
fax 032/144577

S. C. CONSTRUCŢII HIDROTEHNICE IAŞI S.A.
prin Baza de Reparaţii,
cu sediul în Iaşi, str. Manta Roşie nr. 16
închiriază la preţuri avantajoase
autobetonieră şi transportoare ciment, iar pentru transporturi interurbane, autotren cu semiremorcă de 20 to (cu posibilitatea de a înlocui semiremorca cu vagon izoterm de 20 to).
Relaţii suplimentare la telefon 137417.

Accent circumflex

Ce înseamnă un titlu olimpic?

Furați de febrilitatea caracteristică ultimelor zile premergătoare marelui festin fotbalistic de peste Ocean, precum și de noianul de surprize înregistrate la turneul de tenis de la Roland Garros, aproape am uitat că, încet-încet, s-a pus în mișcare și caravana atleților în Grand Prix - I.A.A.F. Ne-a trezit brusc la realitate fantasticul record mondial al etiopianului Haile Gebresilasie (21 ani, 1,60 m, 64 kg) la 5000 m, record realizat în concursul de la Hengelo (Olanda) din cadrul diviziei B (există așa ceva și la atletism!) a Marelui Premiu. Rezultatul etiopeanului ne readuce în centrul atenției "marecea neagră" care devastează de mai bine de un deceniu cursele pe distanțe lungi. Sînt aproape convins că replica sportivilor din Kenya sau Maroc nu va întîrzia prea mult!

Dar nu despre Haile sau Ondieki am vrut să scriu astăzi. Un articol apărut în "Gazeta Sporturilor" de ieri ne pune pe gînduri. La concursul susamintit, trebuia să participe și valoroasa noastră semifondistă Ella Kovacs. Ar fi trebuit, dar n-a participat, pentru că cea mai bună atletă a țării gazdă, Ellen van Langen, și-a condiționat prezența pe pista de la Hengelo de... absența Ellei din concurs! "Dacă vine Ella, eu nu alerg" ar fi spus olandeza și organizatorii concursului au fost nevoiți să o sacrifice pe atleta noastră, bulversîndu-i întreg programul de pregătire!

În ultimii 5 ani, Ella Kovacs a fost o prezență permanentă pe toate pistele de atletism ale lumii, ea cîștigînd numeroase curse de Grand Prix și situîndu-se în fiecare an în zona fruntașă a clasamentelor mondiale. Dar (meteahnă mai veche a atletismului românesc) Ella a dezamăgit mai întotdeauna la marile competiții internaționale: Campionatele Mondiale și Jocurile Olimpice. La J.O. de la Barcelona din 1992, atleta română s-a clasat de-abia pe locul 6, în timp ce Ellen van Langen (atleta meteorit) a devenit campioană olimpică! De la acea Olimpiadă și pînă astăzi nu am auzit mai nimic despre van Langen. Și totuși, organizatorii concursului de la Hengelo au preferat-o Ellei pe olandeză! Să fie vorba de oarece patriotism local? Mai greu de crezut în cadrul unui gen de concursuri susținute pe bani grei. Sau, poate, a biruit ideea că un titlu olimpic valorează mai mult decît un sac de victorii în concursurile Grand Prix. Temă de meditație pentru cei implicați în atletismul românesc! **(G. I. NICOLAE)**

P.S. Ce a determinat, totuși, atitudinea bizară a Ellenei van Langen: prudența, lașitatea, anumite calcule? Poate că un răspuns vom afla la viitoarele Campionate Europene. Acolo, cele două atlete nu se vor mai putea evita...

Atletism

De patru ori Mihaela Bițică

În acest week-end, pe stadionul Național din Capitală s-au desfășurat comasat întrecerile Campionatelor Naționale Școlare și ale Campionatelor Republicane de primăvară pentru juniori I la atletism. Dominînd probele de viteză, ieșeanca Mihaela Bițică (L.P.S. Iași), pregătită de prof. Rodica Dudău, a reușit să cîștige 4 medalii de aur, devenind astfel dublă campioană de juniori și dublă campioană școlară. Cu performanțele sale (11,86 la 100 m și 24,42 la 200 m), "tornada" ieșeană poate aspira la un loc pe podium și la campionatele de tineret. Din cele spuse de prof. Rodica Dudău, Mihaela Bițică va "prinde" Balcaniada și are șanse să participe și la Cupa Mondială.

Tot în întrecerea atleților juniori, Ciprian Dragomanu a reușit să sară 1,95 m la înălțime, performanță care i-a adus două medalii de bronz; pe podium urcînd și Alina Perian (prof. Ioan Butnaru) - locul II la săritura cu prăjina, precum și Ștefan Albu (prof. Dorin Ursache) - locul III la 100 m. **(Leonard C.)**

În imagine, cvadrupla campioană națională Mihaela Bițică.

Scrimă - C.N. de copii

Sabrerii ieșeni au luat toate medaliile

Continuînd tradiția sabiei ieșene, sîmbătă și duminică (4-5 iunie), în cadrul finalei Campionatului Național de copii (10-13 ani) ce s-a desfășurat în sala Ghencea din Capitală, trupa de mușchetari a C.S.Ș. C.S.M. Iași, pregătită de maestrul Iulian Bițucă, a obținut un rezultat de excepție, demn de Guiness Book, cîștigînd toate medaliile puse în joc.

Din cei 65 de concurenți aliniați la start, primii 7 au fost ieșeni. Dar iată clasamentul final: 1. Cătălin Ganea; 2. Florin Zalomir; 3-4. Adrian Gherman și Marian Iacobescu; 5. Andrei Moldoveanu; 6. Radu Pruteanu; 7. Marian Gavriluță. Clubul ieșean și-a tăiat partea leului și în întrecerea pe echipe, urcînd prin cele două formații de cîte 4 concurenți pe primele trepte ale podiumului.

Clasamentul final arată astfel: 1. C.S.Ș. C.S.M. Iași A (C. Ganea, F. Zalomir, M. Iacobescu, A. Gherman); 2. C.S.Ș. C.S.M. Iași B (A. Moldoveanu, C. Chiru, R. Pruteanu, M. Borș); 3. C.S.Ș. Brașov. **(Leonard CĂNĂNĂU)**

TELEX INTERNATIONAL

■ Atletism: Linford Christie, învingător la Sevilla

Britanicul Lindford Christie și-a adjudecat victoria în proba masculină de 100 m plat, din cadrul reuniunii atletice de la Sevilla, fiind cronometrat cu timpul de 10 secunde 31 de sutimi. În proba masculină de săritură în înălțime s-a impus cubanezul Javier Sotomayor, care a trecut peste ștacheta înălțată la 2,42 m. În concursul feminin, la 100 m garduri, victoria a revenit atletei bulgare Svetlana Dimitrova, înregistrată cu timpul de 12 secunde 65 sutimi. La 5.000 m a cîștigat Derartu Tulu (Ethiopia) cu timpul de 15 min. 40 sec. 29 sutimi - al doilea rezultat mondial al sezonului, în timp ce în proba feminină de 1.500 m, victoria a revenit concurentei Carla Sacramento (Portugalia), înregistrată în 4 min. 07 sec. 65 sutimi. Alte rezultate: masculin - triplusalt: Denis Kapustin (Rusia) - 17,86 m; 400 m plat: Kenndy Ochieng (Kenya) - 45 sec.20 sutimi; 1.500 m: Rachid El Basir (Maroc) - 3 min. 36 sec. 36 sutimi. Feminin: 200 m plat: Danette Young (SUA) 22 sec. 65 sutimi; lungime: Liudmila Ninova (Austria) 7,09 m; suliță: Natalia Șikolenko (Belarus) - 71,40 m.

■ Box: Români la Cupa Mondială

Campionul mondial Francisc Vaștag (România) l-a întîlnit în limitele categoriei mijlocie - mică, într-un meci al Cupei Mondiale de la Bangkok, pe cubanezul Alfredo Duvergel. Pugilistul român s-a impus la puncte la capătul unui meci în care s-a dovedit superior adversarului. Un alt concurent român, Gabriel Oaidă, categoria ușoară, l-a întrecut, de asemenea, la puncte pe americanul Arturo Ramos. Într-un meci, pugilistul român Leonard Doroftei, l-a întrecut la puncte, în limitele categoriei semi-ușoară, pe tunisianul Ali Trabelsi.

■ NBA - New York Knicks în finală

În ultimul meci al finalei Conferinței estice din cadrul campionatului profesionist nord-americam de baschet NBA, Indiana Pacers a învins pe New York Knicks cu scorul de 94-90.

Totuși, în finala campionatului NBA, s-a calificat New York Knicks, care a cîștigat seria de 7 partide cu scorul general 4-3. Jucătorii din New York vor întîlni, miercuri, într-un prim meci, formația Houston Rockets.

Corespondență de la București

Final penibil în Cupa Presei

Că ziariștii, mai ales cei sportivi, sînt orgolioși, o știm și o recunoaștem. Dar ceea ce s-a întîmplat în ediția din acest an a Cupei Presei la București (aud că și pe la Iași e cu năbădăi!) depășește firească tresărire de orgoliu. Practic, competiția s-a încheiat în coadă de pește, finala dintre Evenimentul Zilei și Sportul Românesc nedisputîndu-se. Din cauza neprezentării celor din urmă, care au motivat forfait-ul prin multele absențe datorate deplasărilor în țară și străinătate. Argument pueril, întrucît singurul trimis special al S.R. în aceste zile a fost Doina Stănescu la Roland Garros, care după cîte știm noi nu joacă fotbal, iar în țară competițiile s-au cam încheiat. De fapt, este vorba de indisponibilitatea lui Bogdan Dragomir, fiul patronului ziarului, aflat în aceste zile cu Steaua (unde este legitimat, altă anomalie pentru Cupa Presei), participantă la turneul final al juniorilor de la Brașov. Va urma probabil o suspendare. Situația, cum spuneam în titlu, e penibilă de tot. E ca și cum națională României nu s-ar fi prezentat la turneul final din SUA pentru că s-a accidentat Sabău! În concluzie, ediția a doua a Cupei Presei - cu precizarea că au mai fost astfel de competiții interzise de secția de presă a C.C. al P.C.R. din cauza unui scandal declanșat de Adrian Păunescu, pe atunci la Flacăra - are drept cîștigătoare formația ziarului organizator, Evenimentul Zilei. **(Lucian OPREA)**

Tenis

Ecouri după turneul de la Roland Garros

■ Noua campioană de la Roland Garros, Arantxa Sanchez Vicario, a declarat că adversara sa, Mary Pierce, este o persoană arogantă, iar victoria sa a fost o palmă pe obrazul franțuzoaicei, pe care presa a lăudat-o din belșug. "Cînd a bătut-o pe Graf credea că a poate învinge pe oricine, dar mai avea un meci de jucat pentru a deveni campioană" a declarat Sanchez în drumul spre casă. "Victoria mea a fost un duș rece pentru Mary, și acum ar trebui să aibă ceva mai mult respect pentru adversarele sale". Spaniola a mai spus că atît Pierce cît și presa franceză credeau că victoria tinerei tenismane în finală va fi un rezultat firesc după drumul foarte bun parcurs de aceasta pînă atunci. "Cred că tot ce a reușit Pierce a fost să se supraestimeze. Cînd va ajunge numărul 2, atunci poate să vorbească" a încheiat Sanchez (actuala numărul 2).

■ Surpriza turneului francez din acest an, Mary Pierce, mai are multe de arătat pe terenurile de tenis. "Mă voi întoarce la anul și voi cîștiga" a declarat ea, după finala pierdută în fața spaniolei Arantxa Sanchez. "Am avut într-adevăr o șansă de a cîștiga un turneu de Grand Slam și sînt dezamăgită că am pierdut-o" a spus Pierce, în vîrstă de 19 ani. Privită multă vreme ca o potențială amenințare pentru jucătoarele din top 10, Mary Pierce a demonstrat, prin eliminarea germanei Steffi Graf, că nu îi mai este frică de nimei. Oricum, tenisul feminin avea mare nevoie de cineva care să o provoace pe tenismana nr. 1 a lumii, după retragerea Monicăi Seleș.

■ Clasamentul ATP la zi

1. Pete Sampras (SUA) 5.258 puncte; 2. Michael Stich (Germania) 3.048 p.; 3. Stefan Edberg (Suedia) 2.805 p.; 4. Sergi Bruguera (Spania) 2.703 p.; 5. Goran Ivanisevic (Croația) 2.684 p.; 6. Andrei Medvedev (Ucraina) 2.564 p.; 7. Jim Courier (SUA) 2.443 p.; 8. Michael Chang (SUA) 2.437 p.; 9. Todd Martin (SUA) 2.223 p.; 10.Boris Becker (Germania) 2.195 p.

Automobilism - Indy Car

Mercedes în forță!

După victoria în cele 500 de mile de la Indiannapolis, echipa Penske-Mercedes era cotată favorită în întrecerea de pe ovalul de la Milwaukee. Iar finalul cursei nu a făcut decît să confirme acest fapt, primii trei clasați - Al Unser Jr., Emerson Fitipaldi, Paul Tracy - pilotînd mașinile Penske-Mercedes.

După cum știu iubitorii sportului auto, Mercedes s-a retras din competițiile sportive în anul 1953, cînd pilotul Pierre Levegh a pierdut controlul Mercedes-ului său în fața tribunelor de pe circuitul Le Mans, intrînd în plin în spectatori. Bilanțul a fost tragic, 115 oameni pierzîndu-și viața. Interesant este că de atunci în Elveția au fost interzise cursele auto, decizie asupra căreia nu s-a revenit nici astăzi. Iar Mercedes nu a revenit în lumea sportului cu motor decît în 1986, cînd a echipat cu motoarele sale mașinile Sauber de sport-prototip. Iar ultima apariție a firmei Mercedes la Indiannapolis data din 1914, deci cu 80 de ani în urmă. Dar în condițiile în care vînzările de mașini ale firmei au scăzut în 1993 cu 5% (după cum menționează revista "Capital"), piața nord-americană a devenit și mai importantă. Și atunci firma Mercedes și Roger Penske au semnat un contract de asociere, prin care primii furnizează gratuit motoare echipei Penske. Bineînțeles că interesul germanilor este să îmbunătățească imaginea mașinii lor în America și, implicit, să crească numărul de mașini vîndute.

Iar după primele două curse, în care Unser, Fitipaldi și Tracy au beneficiat de motorul V10 Mercedes care furnizează aproape 1000 CP!, se poate spune că operațiunea a reușit pe deplin. Dar să revenim la întrecerea de duminică, care a fost destul de anostă, specifică multor concursuri auto disputate pe piste ovale. Din cele 200 de ture programate s-au disputat numai 185, cursa fiind întreruptă datorită ploii. A mai existat o perioadă de oprire a cursei după ce Stephan Johansson a derapat și s-a așezat de-a latul pistei. Englezul Nigel Mansell s-a clasat în final pe locul 4, după Michael Andretti și înaintea lui Robby Gordon. În clasamentul general al competiției Indy Car conduce detașat Al Unser Jr., urmat de veteranul Emerson Fitipaldi, Nigel situîndu-se pe poziția a patra. **(Victor GRĂDINARIU)**

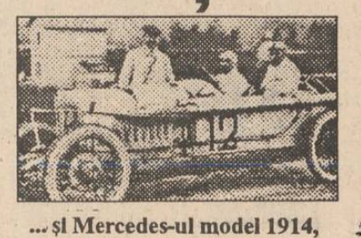

...și Mercedes-ul model 1914, participant la Indianapolis

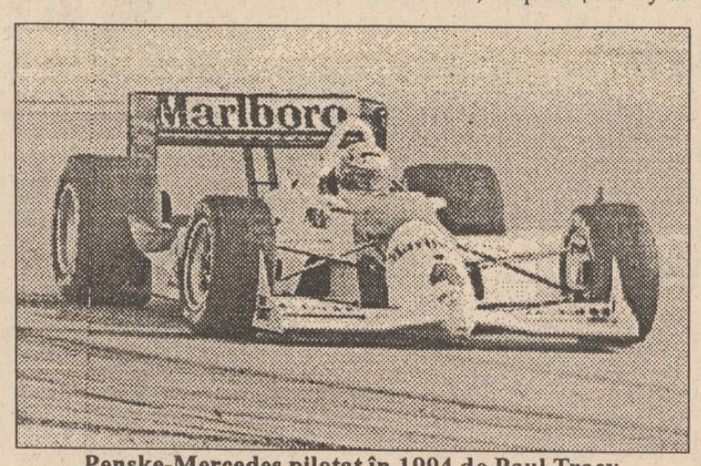

Penske-Mercedes pilotat în 1994 de Paul Tracy

World Cup '94

Meciuri amicale

■ **Columbia - Grecia 2-0 (0-0)**
Într-un meci amical, disputat la East Rutherford (New Jersey), selecționata Columbiei a învins cu scorul de 2-0 (0-0) formația Greciei. Au marcat Herman Taviria în minutul 48 și Freddy Rincon în minutul 68. Întîlnirea a fost prima desfășurată pe gazonul natural implantat pe "Giants Stadium".

■ **Cehia - Irlanda 3-1 (1-1)**
Au marcat: Kuka (min. 25 și 47), Suchoparek (min. 83), respectiv Townsend (min. 43).

■ **Suedia - Norvegia 2-0 (0-0)**
A marcat Tomas Brolin ('56, '61 din penalty). Cu Tomas Brolin și Martin Dahlin în bună formă de joc, suedezii au atacat permanent și au trecut în numeroase rînduri de defensiva norvegiană, punînd în pericol poarta apărată de Erik Thorstvedt.

■ **Canada - Brazilia 1-1 (0-1)**
Au marcat Eddy Berdusco ('71), respectiv, Romario ('45). Brazilia a terminat la egalitate cu mai modesta echipă a Canadei într-un meci de pregătire în care Bebeto & Co. nu au dat satisfacție. Mai mult, brazilienii au jucat fără nici o motivație, considerînd întîlnirea fără importanță.

■ Bulgarii sînt patrioți

Înaintea plecării în SUA, pe aeroportul din Sofia, atacantul Nasko Sirakov a declarat, referitor la scandalul izbucnit acum cîtăva vreme: "Toate neînțelegerile au fost lăsate de-o parte. La CM nu vom juca pentru bani, vom juca pentru Bulgaria". Declarația se referă la recentul conflict apărut între federație și membrii echipei naționale, nemulțumiți de bonificația acordată la CM. În urma scandalului, în care antrenorul Dimitar Penev a fost de partea jucătorilor, președintele federației, Valentin Mihov, a fost nevoit să demisioneze. Pe aeroportul sofiot s-a aflat și președintele țării, Jelio Jelev, care a urat succes jucătorilor la meciurile din CM.

Firma NEST
Livrăm prompt la domiciliu
În maximum 48 de ore puteți primi ceea ce ați comandat, la adresa solicitată de pe raza Municipiului Iași. Sunați la 117596, după următorul program: luni-vineri 9-19.00, sîmbătă 9-16.00.
AGENDĂ ELECTRONICĂ ROYAL-OLIVETTI
agendă telefonică 700 nr. de telefon; fișier de stocare a datelor; ceas și ora în 23 de zone de pe glob; alarmă programabilă; calendar pentru 200de ani (1901- 2099); memorie secretă pentru date confidențiale;
99.900lei
MASA DE CĂLCAT pliantă, 5 poziții de reglaj al înălțimii, greutate 9 kg
29.500 lei
TV COLOR AUDISONIC import Coreea de Sud
diagonala 51 cm, 5 sisteme, antenă de cameră, 90 de canale, sleeptimer 120 min., mufă intrare-ieșire video, telecomandă infraroșu, garanție 1 an
533.800lei
LINGUAPHONE
72.000lei
conține 4 casete audio și două manuale recunoscut de către Universitatea Oxford produs în Anglia
TV COLOR GRUNDIG
diagonala 51 cm, Pal Secam, teletext, afișaj comenzi pe ecran, 70 de canale, sleeptimer 90 min., mufă intrare-ieșire video, telecomandă infraroșu, garanție 1 an
798.860lei
530.000 lei
TV COLOR GoldStar
diagonala 51 cm, 23 de sisteme, antenă de cameră, afișaj comenzi pe ecran, 39 canale, sleeptimer 120 min., mufă intrare-ieșire video, telecomandă infraroșu, ultimul model, garanție 1 an
oferta!
GoldStar VIDEO PLAYER telecomandă infraroșu playback ultimul model
449.000lei
DUBLU RADIOCASETOFON STEREO microfon încorporat putere 2x3.5W portabil, masă 5 kg boxe detașabile AM, FM stereo două viteze înregistrare
251.700lei
TV COLOR MEGAVISION
diagonala 51 cm, Pal-Secam, 50 canale, sleeptimer 120 min, mufă intrare-ieșire video, telecomandă infraroșu, garanție 1 an
549.880 lei
NORD-EST GROUP S.R.L.

TV EUROPA NOVA
INFONOVA
O incursiune în cotidian
În fiecare zi, la ora 19[00]: știri interne, actualități internaționale și locale ■ prim plan ■ în dialog cu administrația ieșeană ■ viața culturală ■ reportaje ■ buletin bursier ■ prognoză meteo ■ sport

REVISTA PE CARE O AȘTEPTAM DEMULT
AUTO pro
✓ Noutăți mondiale
✓ Renault Laguna și Opel Omega
✓ Super Ferrari 456 GT
✓ Salonul de la Geneva
✓ Test Volvo 850 T-5
MOTOR PRESSE INTERNATIONAL & MEDIA PRO

AGENȚIA DE TURISM NET
Casa Modei - mezanin
Telefon 032/117596.
LITORAL - SEZON ESTIVAL 1994
OFERTĂ TURISTICĂ

Serii de 7 zile (6 nopți) (1 PC-10.000 lei)	VENUS Hotel BRINDUȘA	JUPITER Hotel TISMANA	CAP AURORA Hotel ONIX
12-17 iunie 18-23 iunie 24-29 iunie	30.000 lei	43.800 lei	43.800 lei
30 iunie-5 iulie 6-11 iulie 12-17 iulie	40.000 lei 42.000 lei 47.600 lei	59.800 lei 63.000 lei 67.000 lei	59.800 lei 63.000 lei 67.000 lei
18-23 iulie 24-29 iulie 30 iulie-4 august 5-10 august 11-16 august 17-22 august 23-28 august	58.800 lei	75.000 lei	75.000 lei
29 august-3 septembrie 4-9 septembrie	50.400 lei 36.000 lei	63.000 lei 43.800 lei	63.000 lei 43.800 lei

OFERTĂ SPECIALĂ
Complex Hoteller DOBROGEA-MAMAIA
(TV și telefon în cameră, pensiuni complete la 10.500 lei/zi)

12-17 iunie (6 PAX) 18-23 iunie (6 PAX) 24-29 iunie (6 PAX)	105.000 lei
30 iunie-5 iulie (6 PAX) 6-15 iulie (10 PAX)	110.000 lei 180.000 lei
16-25 iulie (10 PAX) 26 iulie-4 august (10 PAX) 5-14 august (10 PAX) 15-24 august (10 PAX)	220.000 lei
25 august-3 septembrie (10 PAX)	209.500 lei
4-9 septembrie (6 PAX) 10-15 septembrie (6 PAX)	105.000 lei

1 PAX = pensiune completă și cazare
Pentru cei care achită integral costul biletelor pînă la 15 iunie, se aplică o reducere de 5 %. Plata se poate face și în rate (minimum 10 % pînă la 15 iunie și 20 % după 15 iunie). La cerere, agenții noștri se pot deplasa la domiciliul Dvs. pentru eliberarea biletelor. Vă invităm la sediul Agenției de Turism "NET" să vizionați caseta video cu imagini din hotelurile incluse în oferta noastră!

MICA PUBLICITATE

S.C. FIMEX S.R.L.

MARI REDUCERI DE PREȚURI

Congelator **"GHIOCEL"** - 120l
compresor Italia, calitate extra
289.000 lei *(T.V.A. inclus)*
Service - garanție și postgaranție

Str. Cuza Vodă 8
Telefon **032/117307**

FRESCO
MADE IN ITALY

Reprezentanța
FRESCO
Iași
Str. Aleea Rozelor nr. 8, sc. B, et. II, ap. 12, tel./fax 132607.

vă oferă, din stoc sau la comandă:

- dozatoare pentru sucuri și bere;
- esențe naturale (ORANGE, COLA, MANGO, CĂPȘUNI etc.);
- îndulcitori (zaharină, aspartam, acid citric, citrat de sodiu);
- mașini pentru înghețată;
- mașini pentru paste făinoase;
- vitrine frigorifice;
- mașini pentru calea espresso;

EURO THERM S.A.

VĂ PREZINTĂ PRODUSELE:

- **DE DIETRICH** (Franța) - cazane din fontă 10,5-1450 kw, SAINT ROCH COUVIN (Franța) - cazane 14-1279,3 kw. Toate modelele pot fi echipate cu arzătoare PROFLAM, ELCO, BALTUR, pentru combustibil lichid sau gaz metan;
- **VEHA** (Belgia) - convecto radiatoare 209-7517 kw
- **ARCO THERM** (Italia) - generatoare de aer cald 15-197 kw, echipate cu arzătoare pentru combustibil lichid sau gaz metan;
- **SALMSON** - pompe;
- **COMAP** - robinete termostatice și armături pentru instalații.

Relații la telefon 032/175105.

CONCURS CU PREMII COLGATE-PALMOLIVE

● 10 mașini OLTCIT ●
●15 mașini spălat automate BOSCH●
● 10 combine frigorifice BOSCH ●
● alte premii ●

Cumpărînd de la magazinele:
♦ CLAVAGET (coafor Piața Unirii și et. I, coafor Super Copou) ♦ COMEROMIMPEX (bl. 909 zona Pasarela Nicolina) ♦ GABYON (Podu Roș) ♦
♦ ZAMFIRA (Pasarela Alexandru cel Bun),
aveți șansa de a cîștiga!

Relații la sediul firmei **COMEROMIMPEX**, tel.: 032/125405.

TRANSILVANIA GENERAL IMPORT EXPORT S.R.L.

Vă oferă din depozitul din Iași, str. Cloșca nr. 6, bl. B2-C2 (în spatele Casei de Modă), băuturi răcoritoare și alcoolice, ambalate aseptic și pasteurizate, produse de firma **EUROPEAN DRINKS S.A.**
Superconcentrate (1584 lei): Super Cola, Super Orange, Super Kiwi, Super Tutti Frutti; **sucuri naturale la 1 l** (605 lei): Apple natural juice, Orange natural juice, Tutti Frutti natural juice, Banana natural juice, Ananas natural juice; **sucuri naturale 0,2 l** (275 lei) Tom&Jerry, Pinocchio, Mickey&Minnie, Goffy, conținînd multi-vitamine, Orange natural juice, Tutti Frutti natural juice, Apple natural juice; **băuturi alcoolice:** Scandic Pop Vodka - 495 lei la 0,2 l și 1815 lei la 1 l; Rom Extra 495 lei la 0,2 l și 1650 lei la 1 l, Rachiu Alb Superior - 1430 lei la 1 l.
Băuturi alcoolice la sticle de 0,7 l, produse de firma **STROH - TRANSILVANIA S.A.:** Old Bourbon Street Wiskey, Honore Brandy Napoleon, Scandic Crown Vodka, Carlos Cariba Light Ron, Nelson's Dry Gin, Dracula's Spirit Vodka, Vodka Viking - 0,5 l.
La toate prețurile se adaugă T.V.A.
Firma își rezervă drepturile de a modifica prețurile.
Relații la telefon 114899.

PRODUSE DE CEA MAI BUNĂ CALITATE
LA CELE MAI COMPETITIVE PREȚURI!

INFOTEC SRL

IMPORT-EXPORT

un prieten pentru mașina ta!

- baterii;
- anvelope;
- vopsele auto orice nuanță;
- cosmetice auto;
- uleiuri auto Castrol;
- piese auto import - se aduc și pe bază de precomandă.

str. Împăcării, nr. 35, bl. 919 (prima stație de tramvai după pasarela Nicolina, pe dreapta), tel. 032/126816, 117557 fax: 032/126816 și Mag. Six, B-dul Ștefan cel Mare și Sfînt nr. 3, tel. 117557.
Program: zilnic 9^00-18^00; sîmbătă 9^00-14^00

Times of Bucharest

Cea mai citită publicație în limba engleză tipărită în România publică anunțurile dumneavoastră pentru cititorii din străinătate și pentru turiștii străini din țară.

Puteți publica în **Times of Bucharest** *anunțuri matrimoniale, cereri și oferte de asociere, oferte și cereri de mînă de lucru, oferte turistice, alte anunțuri.*

Times of Bucharest *se distribuie săptămînal în marile hoteluri din țară, în ambasade, în consulate, tuturor companiilor mixte din România și în 18 țări din Europa de Vest și din S.U.A., pe bază de abonament.*

Anunțurile dumneavoastră se primesc zilnic, la sediul cotidianului MONITORUL. *Traducerea anunțurilor în limba engleză este asigurată de serviciul de specialitate al săptămînalului* **Times of Bucharest.**

CURSUL VALUTAR
valabil pentru ziua de 7.06.1994
Cursul de referință stabilit pentru principalele valute în urma licitației de la BNR, valabil pentru astăzi este de:

1661,00 lei/USD
2500,22 lei/GBP
291,02 lei/FRF
993,51 lei/DEM
Volumul tranzacțiilor încheiate:
6.605.120,63 USD

CURSUL DE SCHIMB AL PRINCIPALELOR VALUTE
VALABIL PENTRU DATA DE 06-06-1994

Casele de schimb valutar	DOLAR C	DOLAR V	DOLAR CS	MARCA C	MARCA V	MARCA CS
BANCA AGRICOLĂ - Tel. 113133	1610	1658	3%	980	1009	3%
BRCE - Tel. 145555	1600	1664	1%	963,97	1002,53	1%
BRD - Tel. 142037	1610	1691	1%	983	1011	1%
BANKCOOP - Tel. 112566	1630	1710	5%	960	1008	0%
BANCA DACIA FELIX - Tel. 142526	1635	1680	3%	935	980	3%
CREDIT BANK - Tel. 117591	1665	1715	6%	995	1025	6%
Casa de schimb "EDMOND" tel. 115309	1610	1690	0%	960	1008	0%
Casa de schimb "HIGECO" tel. 112035	1630	1665	3%	960	1008	1%

c - cumpărare v - vînzare cs - comision

AGENȚIA DE TURISM MOLDAVIA

Iași, str. 14 Decembrie 1989, nr. 4
(fost Ștefan cel Mare și Sfînt nr. 4)

organizează excursii în țările:
TURCIA în datele de 8 iunie și 11 iunie;
POLONIA (Varșovia) în datele de 7 iunie și 8 iunie.
oferă de asemenea, locuri de odihnă pe litoral în stațiunile MAMAIA și SATURN.

Agenția pune la dispoziția solicitanților locuri de odihnă și tratament în toate stațiunile balneo-climaterice din țară.

Înscrieri și informații la sediul agenției și la telefon 112564, zilnic între orele 8,30-19,30.

UNIVERSITATEA "AL. I. CUZA"
scoate la concurs următoarele posturi didactice:

FACULTATEA DE INFORMATICĂ

Catedra de Informatică teoretică: ■ **preparator,** poz. 35. Disciplina: Baze de date; Programarea calculatoarelor; ■ **preparator,** poz. 36. Disciplina: Informatică.

FACULTATEA DE LITERE

Catedra de Limba română pentru studenți străini: ■ **lector,** poz. 13. Disciplina: Limba română. **Catedra de Literatură română și comparată** ■ **conferențiar,** poz. 14. Disciplina: Istoria literaturii române; Teoria literaturii; Poetică; Biblioteconomie (facultativ). **Catedra de Limba și literatura franceză:** ■ **profesor,** poz. 2. Disciplina: Curs special de limba franceză; Lexicologie; Curs practic - traduceri; Lingvistică - franceză. ■ **conferențiar,** poz. 15. Disciplina: Curs opțional - limba franceză; Curs practic - traduceri; Limba franceză. **Catedra de Limba și literatura germană:** ■ **conferențiar,** poz. 3. Disciplina: Limba germană; Curs special de limbă germană.

FACULTATEA DE MATEMATICĂ

Catedra de Algebră: ■ **conferențiar,** poz. 5. Disciplina: Algebră; Teoria grupului. ■ **preparator,** poz. 13. Disciplina: Fundamentele algebrice ale informaticii. **Catedra de Geometrie:** ■ **profesor,** poz. 6. Disciplina: Geometrie diferențială; Geometrie. **Catedra de Analiză matematică:** ■ **preparator,** poz. 26. Disciplina: Analiză matematică. **Catedra de Ecuații diferențiale, cercetări operaționale și probabilități:** ■ **conferențiar,** poz. 13. Disciplina: Probleme calitative pt. ecuații de evoluție (C.O.); Ecuații diferențiale și integrale; Teoria optimizării; Practica de cercetare; Matematică. **Catedra de Mecanică și astronomie:** ■ **preparator,** poz. 16. Disciplina: Mecanică; Matematici aplicate în economie.

Candidații la concurs vor depune la secretariatul Rectoratului Universității "Al. I. Cuza" Iași, B-dul Copou nr. 11, în termen de 30 zile de la apariția anunțului în Monitorul Oficial cererea de înscriere însoțită de actele legale prevăzute de Legea 6/1969 privind statutul personalului didactic din România și de precizările Ministerului Învățămîntului nr. 37331/1990. Concursul se va desfășura la sediul fiecărei facultăți, în cadrul termenului legal.

ANUNȚ IMPORTANT

ASOCIAȚIA ROMÂNĂ A ANTREPRENORILOR DE CONSTRUCȚII - A.R.A.C.O. - FILIALA IAȘI
convoacă o ședință de lucru cu societățile comerciale cu activitate în construcții cu capital particular - S.R.L, în ziua de
joi, 9 iunie 1994, ora 11,00
în sala de ședințe, etaj II, a S.C. MOLDOCONSTRUCT S.A., str. I.C. Brătianu nr. 20-22 (vizavi de Filarmonică).
Tema discuțiilor: scutirea de impozit pe profit pe 5 ani de la înființarea S.R.L. cu capital privat, conform legii nr. 12 din 1991. Ministerul Finanțelor susține că "tot ce se execută pe bază de comandă și contract, cu banii beneficiarului, este prestare de serviciu", cu scutire de impozit pe profit numai un an de zile, impunînd plata retroactivă cu penalizări de întîrziere.
Invităm să participe managerii în vederea obținerii unui punct de vedere comun care va fi susținut de ARACO în continuare.
Relații la sediul Filialei Iași, B-dul Copou nr. 3, camera 114, telefon 147367.

S.C. POCAVI S.R.L. IAȘI

reprezentant al firmei
NIKAS - GRECIA
vă oferă toată gama de mezeluri la cel mai competitiv raport calitate-preț
NIKAS
o sfidare la adresa concurenței

Comenzi la:
tel.: 177076; 112522; fax: 177076.
Distribuire din depozit, firma LACTIS S.A.

AGENȚIA DE TURISM **AMIRAL**

oferă sejururi pe Litoral, de 7 zile, în stațiunile:
SATURN, CAP AURORA, COSTINEȘTI, NEPTUN, OLIMP.
PLATA ȘI ÎN RATE!
De asemenea, vă oferim:
bilete de odihnă la munte.
excursie în FRANȚA, pe 25 iulie.
NOU! **Sejururi individuale în Franța, cu data plecării la alegere**
Relații la telefon **142580, 143024,**
sau în str. I.C. Brătianu nr. 36
(lîngă cofetăria Opera).

---

sc MAD SRL
Distribuitor al produselor
Miraj
MAGIC ROCK SUAV

avem în stoc ciorapi și șosete pentru copii și adulți de o calitate excepțională!

șampon
cremă
vopsea de păr
parfum
fixativ
loțiune după ras
la cele mai mici prețuri!!!

Vă așteptăm zilnic între orele 10-19.00, în str. Împăcării, 2A, bl. 907 (la baza pasarelei înspre CUG pe dreapta) tel. 032/148395

CASE, TERENURI

Vînd apartament cu două camere
TELEFON: 172557 sau 145610

■ **Vînd apartament 3 camere decomandate, confort 1, et. V, deasupra alimentarei "Mercur", Podu Roș. Tel. 139776.**

VÎNZĂRI

■ Vînd congelator "Liebherr Automatic 29", 290 l, stare excepțională, avantajos. Tel. 130006. (2696)

■ Vînd var și rățuște. Șos. Bucium-Tomești. (2416)

■ Vînd dozator pentru sucuri și sifon. Tel. 177194. (2650)

■ Vînd televizor color OTAKE, alarmă locuință, interfoane, telefon 164726. (2669)

CUMPĂRĂRI

Cumpăr Dicționar explicativ al limbii române.
Telefon 172557, interior 18.

LOCURI DE MUNCĂ

■ S.C. CROM 2000 S.R.L. angajează barman-ospătar, fete. Tel. 177194. (2689)

■ **Societate comercială angajează: inginer de chimie alimentară, cu experiență în producție de minimum 5 ani; contabil, cu experiență în domeniu de minimum 5 ani. Relații la tele/fax. 130338, tel. 127255. Interviurile vor avea loc la sediul societății din str. Socola nr. 16 (lîngă pasarela spre Bucium), vineri, 10 iunie 1994, ora 10,00. (2697)**

C.C. MOLDOCONSTRUCT S.A. - Filiala nr. 1, Iași,
angajează urgent:
zidari
mozaicari
dulgheri.
Relații la telefon 032/126442.

DIVERSE

■ **Cîștig 2000 dolari pe lună. Aflați cum. Tel. 032/143493. (2675)**

DECESE

Soțul, fiul, nora și nepoții anunță cu durere încetarea din viață, după o lungă și grea suferință, a celei care a fost o bună mamă, soție și bunică **MARIA BALAȘCA (MĂRIOARA).** Înmormîntarea va avea loc marți, 7.06.1994, orele 12,00, la Cimitirul "Sf. Petru și Pavel". Dumnezeu să o ierte.

Soția, fiul, nora și nepoții anunță cu durere trecerea în neființă a celui ce a fost **IOSUB FĂRCĂȘEL.** Înhumarea va avea loc marți, 7 iunie, ora 14,00, la Cimitirul "Eternitatea". Dumnezeu să-l ierte.

Cu adîncă durere, surorile, cumnații și nepoții anunță încetarea din viață a celei care a fost o deosebită doamnă profesor universitar **ELENA SOMEȘANU.** Înhumarea va avea loc astăzi, 7.06.1994, orele 15,00, la Cimitirul "Eternitatea". Corpul neînsuflețit este depus la capela cimitirului. Nu te vom uita niciodată. Dumnezeu să te ierte!

CONDOLEANȚE

■ **Colectivul secției PRAM - FRE Iași este alături de ing. Balașca Cătălin la marea suferință pricinuită de decesul mamei și-i transmite sincere condoleanțe.**

Colectivul S.C. AUTOMATIZĂRI SERVICE S.R.L. Iași este alături de domnul inginer Fărcășel Victor în aceste clipe grele pricinuite de pierderea tatălui și-i transmite sincere condoleanțe.

Colegii din Catedra de Economie și Marketing a Universității Tehnice "Gh. Asachi" din Iași anunță, cu profundă durere, încetarea din viață, după o grea și îndelungată suferință, a profesorului universitar doctor GEORGE MEDRIHAN. Prin dispariția sa, catedra și școala ieșeană de economie pierd un distins cadru didactic și pasionat cercetător. Transmitem familiei întreaga noastră compasiune. Dumnezeu să-l ierte și să-l odihnească în pace!

■ **Familia Arteni Săvel deplînge decesul cuscrei MARIA BALAȘCA și transmite sincere condoleanțe familiei îndurerate. Lacrimi și flori pe tristul său mormînt. Dumnezeu să o ierte!**

Colectivul firmei ROMTEX S.R.L. Iași este alături de doamna Nița Iftime la marea durere pricinuită de decesul mamei și-i transmite sincere condoleanțe.

Colectivul serviciului clinic I.B. Spitalul Universitar de Psihiatrie "Socola" Iași este alături de colega lor, dr. Fărcășel Lăcrămioara, în momentele grele prin care trece după dispariția socrului său. Sincere condoleanțe familiei.

■ **Cadrele didactice de la Catedra de Hidroameliorații, Universitatea Tehnică "Gh. Asachi" Iași, sînt alături de colegul prof. dr. Nicolae Popovici în momentele deosebit de grele ale decesului soției sale. Dumnezeu s-o odihnească în pace!**

■ Familiile Florin Neamțu și Corneliu Oprea transmit sincere condoleanțe familiei Angelica și Tiberiu Birjoveanu pentru pierderea suferită.

■ **Cadrele didactice de la Catedra de Hidroameliorații exprimă profunde condoleanțe pentru încetarea din viață a prof. dr. GEORGE MEDRIHAN, talentat pedagog și apreciat om de știință. Dumnezeu să-l odihnească!**

I.I.R.U.C. S.A.

Sucursala 35 Moldova
IAȘI

În perioada 1.06.1994-30.06.1994 puteți beneficia de REDUCERI DE PREȚURI la următoarele echipamente:
■ case de marcat electronice ■ cîntare electronice ■ calculatoare PC AT 286, 386, 486, Pentium ■ imprimante ■ copiatoare ■ telefaxuri ■ televizoare color ■
Executăm, în condiții deosebit de avantajoase, UP-GRADE la PC AT 286, 386, 486.

Contactați-ne la telefoanele 032/144745 sau 032/147359 sau la sediul nostru din str. Gv. Muzicescu nr. 10.

ȘOFERI!

Cel mai ieftin ulei american original se află acum în Iași!

MEGA OIL

Este recomandat a fi folosit pentru toate tipurile de motoare (benzină, motorină). 20W40; 15W40; SAE40
La prețul de numai 4750 lei/litru veți găsi aceste tipuri de ulei la următoarele magazine și stații service:
■ SILVANA - Piața Păcurari ■
■ AUTOSERVICE Păcurari ■
■ MONTEGO - Păcurari ■
■ DACIA - B-dul Independenței ■
■ IGMA - lîngă Mănăstirea Golia ■
■ IMPEX CLEDOR - str. Armeană ■
■ FIX (Reprezentanța PREMS) - lîngă Patinoar ■
■ INTERAUTO - Oancea ■
și la stația de benzină **MACEDONIA.**

Garantat 10.000 km

S.C. ARIO S.R.L.

Str. Păcurari nr. 142, telefon 163928

vă oferă
- țesături imprimate pentru lenjerie, fețe de masă, rochii, pijamale, cămăși (lățime 0,80-2,13)
- 1.100 - 3.000 lei
- garnituri de pat imprimate (4 piese și 6 piese)
- 21.000 - 25.800 lei
- mochetă - 7.100 - 13.700 lei/m.p.
- covor persan - 21.800 lei/m.p.
- stofă mobilă - 5.000 - 9.000 lei/m.l.
- perdele simple și jacard - 1.100 - 8.600 lei/m.l.

NOU !

În magazinul nostru se pot festona covoare!
Program: luni 10-20; marți-vineri 8-20; sîmbătă 8-14.

PREMS

PRIN MAGAZINUL DE PIESE AUTO
Str. Sf. Lazăr 76
Tel. **119353**

VĂ OFERĂ

■ **Arbori cotiți** DACIA 1300, 1410, ARO D-127, Saviem ■ **Cuzinești** ■ **Pivoți** ■ **Bielete direcție** ■ **Bielete antirulliu** ■
■ **Seturi motor** DACIA 1300, 1410, ARO D-127 ■

Program: luni - vineri - 8^00-19^00
sîmbătă - duminică - 8^00-14^00.

PRINT COLOR SRL

Societate Mixtă Româno-Italiană

Str. Săvescu nr. 3, tel. 114718, fax 117631

produce pentru dvs.
material publicitar:

- autocolante din PVC și hîrtie
- termocolante
- foi cu antet
- cărți de vizită
- legitimații plastifiate
- sigle
- etichete
- prospecte
- coperți
- calendare
- imprimări: pixuri, brichete
- firme luminoase

EXTRACT PENTRU SLĂBIRE RAPIDĂ

NORD-EST GROUP S.R.L.

Fiecare dintre noi a căpătat de-a lungul timpului, din diferite motive, cîteva kilograme în plus. Puteți scăpa cu ușurință de această povară folosind extractul hidroalcoolic cu plante aromatice pentru slăbit

Snelli & Natura

Extractul a fost pus la punct, după ani de experiențe, de către medici recunoscuți, în laboratoarele italiene. Folosind acest extract, cîte 40 de picături înainte de fiecare masă, veți obține, în 2-3 săptămîni, rezultate spectaculoase, care vă vor uimi și pe d-voastră.
Peste tot în lume, zilnic, milioane de oameni își păstrează silueta folosind cu succes

Snelli & Natura

Fiecare cutie pe care v-o oferim, în afară de cele două sticluțe cu Snelli & Natura, conține și modul de întrebuințare în limba română. Gratuit, în aceeași cutie primiți două rețete Snelli & Natura care vă ajută dacă sufeți de constipație sau de retenție de apă.
În aceeași cutie vă punem, de asemenea, la dispoziție și o fișă de dietă pe care veți putea urmări evoluția greutății d-voastră.
Compania **NEST** vă oferă această minune a medicinei contemporane la prețul de **70.000** lei.

Telefonați la numărul 117596 și veți primi extractul
Snelli & Natura
la sediul firmei sau acasă, în maximum 48 de ore.

Sigur vă interesează

Închideri gaze
Ora 10,00-13,00
Str. Iancu Bacalu; Trecătoarea Iancu Bacalu; Str. Buzuca.

Revizii instalații de utilizare
- Str. Aleea Rozelor 32, bl. K3, sc. A, B, C;
Aleea Rozelor 30, bl. L2, sc. A;
- Cartier Dacia - bl. D12-14, sc. 6-8; bl. I 1-5; D1-3; SF1-10; S1-5; J1-2;
- Cartier Galata II - bl. E4A; E1C, sc. A, B.

SERVICII

Denumirea serviciului	Observații	Telefon adresă
Transport		
Transport marfă	dubă RENAULT rapid 3,5 to, 20mc	126818
Reparații		
Reparații	frigidere și instalații frig la domiciliu. S.C. 6M	161331
Reparații	TV color și AN la domiciliu, garanție	126927
Reparații	mașini cusut și de scris la domiciliu	124693
Reparații	mașini de spălat Automatic, Alba-Lux, la domiciliu	173204
Reparații	TV color și AN, tragere în bandă. Sonor E. Nova	128356
Reparații	frigidere, instalații frig și bobinaj	122836
Diverse		
Meditez	matematică pt. admitere la facultate, 2000 lei/h.	128563
S.C. DUVANA S.R.L.	oferă preparate din carne, derivate, carne, pui și la comandă. Prog.: 8-21, inclusiv duminică.	146320
Execut	rașchetări parchet cu mașină specială cu aspirator de praf. Sunați după ora 20,00.	130937
Execut	lucrări color (developări, copieri, reproduceri). Deplasări starea civilă, nunți. Profesionist.	119081
Execut	traduceri impecabile în toate limbile de circulație	118191
Execut	lucrări dactilografie	129204
Servicii medicale		
ANDA-FARM	farmacie cu program permanent cabinet medical: pediatrie, interne	154386
OPTICA 34	consultații oftalmologice cu medic. Montăm orice fel de ochelari (găsiți lentile sferice, cilindrice și pt. operații de cataractă).	164062
PROFAMILIA	orice analiză de laborator	131043

Toate societățile comerciale (inclusiv persoanele fizice) care doresc să apară în această rubrică sînt așteptate la departamentul de mică publicitate al ziarului.

TELEFOANE UTILE

☎ **SALVARE: 961**
☎ **POMPIERI: 981**
☎ **POLIȚIE: Inspectoratul Județean 146666, 140720, 146840; Municipiu - 146850; Serviciul Circulație - 140070.**
☎ **SERVICIUL ROMÂN DE INFORMAȚII - 145093, 146015**
☎ **A.C.R.: 112345; Service Bucium - 130177**
☎ **AGENȚIA C.F.R.: 147673**
☎ **INFORMAȚII GARĂ: 146333**
☎ **AUTOGARĂ: 146587**
☎ **TAXICOM: 953, 146593**
☎ **AGENȚIA TAROM: 115239**
☎ **INFORMAȚII AEROPORT: 178126**
☎ **STAȚII PECO: Baș Ceauș - 176865; Aurel Vlaicu - 175812; Bucium - 132891; Crișan - 112182; Păcurari - 164142; Sărărie - 147480**
☎ **DISPECERATE: R.A. Gaz-Metan - 141737; R.A. Apă-Canal - 142451; Renel - deranjamente - 147070; Termoficare - 141956; R.A. Locuința - 112434; Telefoane - deranjamente - 921; Protecția mediului - 147010.**
☎ **GARDA FINANCIARĂ: 114065, 112427.**
☎ **ADMINISTRAȚIA FINANCIARĂ: 143030**
☎ **NOTARIAT: 147574**
☎ **TRIBUNAL: 146300**
☎ **PROCURATURĂ: 146630**
☎ **CAMERA DE COMERȚ: 117757**
☎ **CENTRUL MILITAR JUDEȚEAN: 146370**
☎ **HOTELURI: Moldova - 142225; Traian - 143330; Unirea - 142110; Sport - 137817**
☎ **POLICLINICA CU PLATĂ: triaj informații - 117244**
☎ **OFICIUL JUDEȚEAN PENTRU PROTECȚIA CONSUMATORILOR: 45392.**

---

cotidian de informații
Monitorul
monitorul expres

Str. Smîrdan nr. 5 ■ Tel. 17.25.57 (centrala) ■ Fax 14.45.77

■ **REDACTOR ȘEF** - Dan Radu
■ **REDACTOR ȘEF ADJUNCT** - Ovidiu Șimonca
■ **SECRETAR GENERAL DE REDACȚIE** - Eugen Leonte

ȘEFI DEPARTAMENTE:
■ **Eveniment local:** Toni Hrițac (int. 14)
■ **Eveniment național și internațional:** Cristian Racu (int. 19)
■ **Economic:** Costel Stroescu (int. 24)
■ **Cultură:** Dorin Popa (int. 19)
■ **Sport:** Eugen Florescu (int. 18)
■ **Redactor de serviciu:** Ion N. Oprea (int. 20)
■ **Fotoreporter:** Constantin Plop
■ **Grafică:** Lucian Amarii, Daniel Melinte.

■ **Publicitate:** Cristina Lozneanu (int. 18)
■ **Producție:** Tudor Agavriloaei (int. 26)
■ **Difuzare:** Mihai Tudose (int. 15)
■ **Contabilitate:** Antoneta Filip (int. 13)

NORD-EST PRESS
- agenție de presă -
Str. Smîrdan nr. 5 ■ Tel. 17.25.57 (centrala) ■ Tel/Fax 14.47.76
■ **EDITOR:** Mona Dîrțu ■ **Redactor:** Dana Scripcă ■

EDITOR
NORD - EST s.r.l
Str. Smîrdan nr. 5 ■ Tel. 17.25.57 ■ Fax 14.45.77

Director general:
ALEXANDRU LĂZESCU
Director editor:
FLORIN ZAMFIRESCU
Director de marketing:
CEZAR CALUSCHI
Director executiv: GABRIEL RUSU

ABONAMENTELE se pot face la orice Oficiu Poștal din țară. MONITORUL figurează în catalogul Presei interne la poziția 838.

TIPAR OFFSET: MULTIPRINT, Iași str. Sf. Lazăr nr. 49

UNGHIUL DE TRAGERE

Familia Clinton în corzi

Val CONDURACHE

Sînt convins că președintele Clinton a cîștigat alegerile datorită programului electoral pe care, culmea, îl și respectă cu încăpățînare, cu toate că gestiunea SUA, mutată cu centrul de greutate în "state" a scăzut din puterea de intervenție pe plan extern, în principalele focare de conflict. Destrămarea U.R.S.S., cel puțin provizorie, căderea economică a Imperiului rus au făcut din SUA un fel de "jandarm" universal. E greu, cu aceiași bani, să mulțumești pe americani, cărora le-ai promis mai multe reforme, și să întreții o armată capabilă să intervină, în același timp, și încă eficient, în stingerea tuturor războaielor regionale. ONU și NATO, convocate de urgență, nu au autoritatea americană, iar prin umbrela lui Clinton, găurită de bugetele de austeritate impuse de republicani, cad primele picături de ploaie radioactivă.

Republicanii au impus Americii o politică externă în forță, cu prețuri de cost ridicate. Scopul a fost, în prima fază, atins: URSS și comunismul au dispărut de pe lume, unde concurența militară a dus Moscova în prag de faliment. "Războiul stelelor" a dus însă și SUA în situație critică, americanul de rînd fiind prea puțin interesat de soarta Somaliei. Dar ca și rusul, americanul de rînd a rămas cu orgoliul că "patria" lui este cea mai mare putere a lumii. Cum să-l convingi că nu poți să-i menajezi orgoliul și în același timp să nu-l faci să se simtă sărac? Cam acesta este decorul de la Casa Albă în care pe scena politică a intrat, în rolul principal, William Jefferson Clinton.

Să revenim, însă, la momentul alegerilor: pe Clinton l-au mai făcut președinte două atuuri, pe care contracandidații nu le aveau. În primul rînd - charisma personală. Clinton este un american pursînge, cu toate calitățile și defectele lui. El nu e tras la indigo după John Kennedy, portretul lui circula în Vestul sălbatec în urmă cu două sute de ani: colonistul care trecea călare printre săgeți otrăvite și întemeia cu familia lui o așezare omenească, unde cei care-l urmau îl desemnau șerif. Spre deosebire de alți președinți ai Americii, Clinton avea o soție foarte inteligentă, o personalitate puternică. Prestigiul profesional și intelectual al soției s-a revărsat și peste președinte. O femeie cu atîtea calități nu putea să trăiască lîngă un bărbat frumos, reprezentativ, dar prost.

Pînă în momentul alegerilor, Hillary Clinton i-a adus viitorului președinte cîteva zeci de procente la vot. După instalare, femeia trebuia să se retragă în planul al doilea: nimeni nu-i contesta calitățile, pînă atunci, nici chiar atunci, dar America nu avea nevoie de doi președinți, unul bărbat și altul femeie. Hillary Clinton n-a știut sau n-a vrut să facă la timp un pas înapoi, chiar dacă avea toate calitățile pentru a intra în staff-ul președintelui. Ea a ieșit mereu în față, uneori chiar înaintea președintelui. Răspunsul americanilor a venit cu promptitudine. Nici măcar nu mă interesează dacă Bill Clinton a avut sau nu a avut amante pe vremea cînd era numai guvernator. În schimb, îmi este limpede că, inventate sau nu, "amantele" de altădată sînt împinse într-un joc (juridic și gazetăresc) în care imaginea publică a cuplului Clinton să fie rău șifonată. Clinton are de ales: ori își compromite, pe termen lung, imaginea publică, ori o convinge pe Hillary să se retragă în avocatură, unde era, cu adevărat, o autoritate. ■

BOMBA DE CAUCIUC

Zilele acestea rubrica noastră de cauciuc a lipsit din pagina opt a "Monitorului", deoarece, după cum se vede și pe fereastră, vremea arată cam rău, plouă cînd nu te aștepți și din cauza asta nu am putut întinde păturica în Dumbrava Minunată de Mihai Sadoveanu, pentru a ne desfășura în condiții optime activitatea. Abia ieri am făcut rost de o păturice de cauciuc, rezistentă la intemperii și în special la ploaie, lapoviță și ninsoare. Așa că ne-am așezat lejer pe noua păturice, ne-am pus balonzaidările pe cap, am scos lentilele de contact din buzunarul secret și am pornit să studiem anumite problemuri. S-a povestit, în bomba noastră precedentă, că Puterea se pregătește intens de alegeri anticipate și, de aceea, accelerează munca de distrugere a presei independente, singura care le poate demasca minciunile demagogice și găscăreala politică. Mai întîi, la începutul acestei luni, Guvernoiu a aprobat, pentru producătorul monopolist "Letea" Bacău, scumpirea hîrtiei de ziar cu 36%, procent discutabil, ce nu are acoperire într-un calcul economic real, ci într-unul politic. De ce nu 6%, sau 14%, sau 25%, ci exact 36%? Guvernoiu a promis, la o întîlnire cu principalii editori de ziare naționale, că va studia posibilitatea exceptării de la plata TVA a hîrtiei de ziar și a facturilor de publicitate. În loc de acestea, dumnealui Guvernoiu a trîntit o excepțională scumpire a hîrtiei de ziar, știind că măsura este fatală pentru majoritatea ziarelor cu tiraje mici și medii din țară. În săptămînile ce urmează vom asista, mai mult ca sigur, la scumpirea ziarelor din toată țara, ceea ce va duce, inevitabil, la scăderea tirajelor și a încasărilor. Pe fondul scumpetei naționale, omul nu mai este dispus să rupă din pîinea zilnică alte sute de lei pentru a cumpăra ziarele preferate. Se va opri, probabil, la un singur ziar, renunțînd să mai cumpere două-trei publicații în fiecare zi. Finalul este mai mult decît trist. Într-un oraș cu trei-patru publicații, cum este și Iașul, cel puțin două publicații vor fi în pericol de dispariție. Iată ce a urmărit Guvernoiu: să diminueze capacitatea combativă a presei independente din România, și se pare că ticăloasa mișcare le-a reușit. Pe lîngă scumpirea aberantă a hîrtiei de ziar, sîntem informați că în toată țara se pune la cale tracasarea editorilor de ziare considerate "incomode", prin declanșarea unor controale fiscale sîngeroase și făcute cu rea-voință. La Iași, de exemplu, trei ziare independente beneficiază de vizita unor echipe bine instruite de control fiscalicesc, echipe care, se zice, au fost instruite dinainte ce să întrebe și ce documente să ceară la control. Guvernoiu crede că va descoperi la editorii de ziare ieșeni afaceri de tipul "Țigareta", "Petromin" sau alte golăneli de miliarde? S-a ajuns ca echipele fiscalicești să calculeze consumul de benzină pentru turismele redacționale, ca nu cumva să se fi făcut mare evaziune fiscală pe bază de benzină de noușopt. Se joacă dumnealor cu flăcările focului, pentru că un control, cît de dușmănos ar fi făcut, nu poate distruge un ziar. Toate se potrivesc în privința controlului fiscalicesc de la Iași. Șeful fiscal cel mare s-a internat strategic într-un spital militar, subalternii nu știu ce-i cu controlul făcut ziarelor, directorii adjuncți au neveste privatizate (deși, după știința noastră, persoanele cu funcții publice de răspundere nu au voie să fie acționari la firme particulare, nici rudele lor nu au voie, dar legea e pentru proști, nu pentru dînșii), dar, vezi bine, ziarele trebuie nimicite și pentru asta toate metodele sînt bune. Nu mor ziarele cînd vrea Guvernoiu și gașca lui politică. Promitem și noi că vom trimite un control reportericesc la un motel, de exemplu.

LIZUCA și PATROCLE
(de la Controlul Financiar Intern de cauciuc)

MONITORUL SENTIMENTAL

Ceva nu este în regulă cu tine

Patty. **"...Pînă acum, am avut în dragoste numai eșecuri... Deși pot să mă laud că am iubit mai mulți bărbați, orice relație era aproape ratată chiar de la început: căutam să mă îndrăgostesc de un bărbat care semăna cît de cît celui care tocmai mă părăsise. Altfel nici nu se putea!... Automat, reveneau complexele, vechile motive de ceartă, amintirile dureroase, ca și cum cineva și-ar fi bătut joc de mine încontinuu... Gîndește-te, Ana-Maria, în cîteva luni de zile de la începutul anului am fost prietena a cel puțin zece băieți din clasa mea!..."**

Cum aș putea eu să te ajut dacă tu continui să crezi atît de mult în puterea trecutelor eșecuri sentimentale?! În dragoste aproape că există un paradox: într-un fel e mai bine să uiți..., dar pe de altă parte, cine își uită trecutul riscă să-l retrăiască, repetînd printr-o mare ironie a sorții toate greșelile...

Deci, caută să înveți din experiențele mai mult sau mai puțin nefericite de pînă acum, dar încetează să-ți mai chinui creierul cu tot felul de false obsesii și amintiri complicate!

Faptul că ai iubit în scurt timp atît de mulți bărbați nu mi se pare a fi un motiv de laudă, dar îți dovedește labilitatea emoțională, instabilitatea afectivă și neputința de a păstra echilibrul într-o relație mai îndelungată. Eu aș spune chiar că tu nu poți să te regăsești în ochii celui pe care dorești să ți-l apropii...! Sună mai "plastic" dar tu mă înțelegi cu siguranță, nu-i așa?! De fapt toate cele zece relații afective au fost iubiri, în adevăratul sens al cuvîntului, sau simple prietenii trecătoare, făcute la vremea adolescenței...? Poate că ar trebui să te controlezi mai mult și să te oprești în continua ta alegere la un băiat care să ți se potrivească. Ceva nu este în regulă cu tine, și dacă tot spui că ai atîta ghinion, ar trebui să te mai gîndești la un lucru: nenorocul, ori fugi după el ori stai și-l aștepți, cam tot aia e...!

ANA-MARIA

Astăzi, la Telecinematecă, ora 20,45, Programul I

Recunoștința față de un nemernic

Robert Wise (n.10.IX.1914, Winchester-Indiana) urmează o școală de ziaristică, e foarte activ în diferite echipe de teatru universitare, debutul în cinematografie avînd loc la Hollywood, ca tehnician de sunet și ajutor de monteur, apoi șef monteur. În acest compartiment al artei cinematografice excelează în 1941 realizînd montajul uneia dintre capodoperile lui Orson Welles, cea de debut, "Cetățeanul Kane", pentru care primește Premiul Oscar. În anul următor semnează, de asemenea, montajul pentru capodopera următoare, a aceluiași, "Orgoliul ambersonilor". Îl găsim, apoi, semnînd montajul pentru numeroase filme, fiind considerat, pe bună dreptate, unul dintre cei mai buni și inspirați monteuri ai anilor '40-'50. Ca regizor de filme de lung metraj de ficțiune debutează în 1944 cu "Cursa pisicilor", un film de teroare, preferința lui fiind filmele polițiste și terifiante. Cel mai bun film polițist al lui este, desigur, "Profanatorii de morminte (1945)", cu celebrul Boris Karloff, specializat în astfel de roluri, iar cel mai terifiant, dar și cel mai valoros din această perioadă, este "Născut pentru a ucide" (1947).În 1949 realizează un remarcabil film în ambianță pugilistică, "Un meci aranjat", Premiul criticii - Cannes, excelînd prin observația realistă. Tot de o expresivă ambianță, parțial pugilistică, este și filmul din 1956, "Cineva, acolo sus, mă iubește". Un film despre formarea unui caracter, amintind de acel tip de roman "bildungeroman", "Wilhelm Meister" de Goethe. Aici, Paul Newman, neliniștit și strălucitor, în rolul vigurosului și vitalistului personaj, boxerul Rocky Graziano, obține prima confirmare de popularitate. O altă formulă cinematografică este și aceea a filmului de suspans cît și aceea a "western"-ului, bineînțeles, tradițional. Folosește și formula filmului de război ("Destinația, Gobi", 1952; "Șoarecii deșertului", 1953), a filmului SF ("Ultimatum dat Terrei", 1952), a comediei ("În noaptea asta sau niciodată", 1957), a filmului cu tematică socială ("Urăsc viața", 1958, și "Sansă pentru mai tîrziu", 1959). Deși după 1960 mai realizează, de reținut, un film după un text dramatic foarte cunoscut "Doi pe un balansoar" (1961), al lui William Gipson, un film SF "Misterul Andromedei (1970), "Hinderburg" (1975), această a doua perioadă din activitatea lui R. Wise este dominată de filmul muzical. "Poveste din Cartierul de Vest" (1961), zece premii Oscar (pentru: Cel mai bun film, Cel mai bun actor secundar, Cea mai bună actriță secundară, Cea mai bună regie, Cea mai bună imagine, Cea mai bună scenografie, Cele mai bune costume, Cea mai bună coloană sonoră, Cel mai bun montaj și Cea mai bună muzică), un film despre vrajbă, amintind de "Romeo și Julieta" a lui Shakespeare, un film coregrafic, marcînd nu numai o viziune modernă asupra acestei specii cinematografice, dar și investiția ei cu profunde sensuri și semnificații morale și filosofice. Acest film este capodopera lui. Un muzical este și "Sunetul Muzicii" (1965, cinci premii Oscar), însă, din perspectiva timpului, minor. În ansamblu, se poate aprecia că R. Wise este un valoros meșteșugar, inspirat creator doar în "Poveste din Cartierul de Vest".

Filmul "Recunoștință față de un nemernic" (1956) este un film nesemnificativ, minor, cu toată prezența apreciatei tragediene, una dintre cele mai valoroase din perioada postbelică, Irene Papas. Cele mai bune roluri ale ei sînt cele din filemele: "Electra" (1962, r. Michael Cacoyannis); "Zorba grecul" (1964, r. Michael Cacoyannis); "Z" (1968, r. Costa Gavras); "Anna celor o mie de zile" (1969, r. Charles Jarret); "Troienele" (1971, r. Michael Cacoyannis); "Eboli" (1978, r. Francesco Rosi); "Erendira" (1968, r. Ruy Guerra) și "Dezertorul" (1986, r. Giuliano Berlinguer), ultimele două filme fiind realizate după texte de Gabriele Garcia Marques și pentru care a primit Premiul de interpretare la Chicago. Pentru întreaga sa activitate în domeniul cinematografiei, Irene Papas în 1989 a primit Premiul Personn, ce se acordă, din 1987, cu prilejul "Zilelor Luchine Visconti", la Feri d' Ischia.

(Mircea DUMITRESCU)

Săptămîna aceasta, la toate chioșcurile și la toți difuzorii, o nouă povestire de excepție a celebrului romancier ieșean Valentin B. Mihu:

ȘOFERUL DE TAXI

O întîmplare din zilele noastre. Dragoste, suspans, sex și neprevăzut într-o povestire mișcătoare. Acolo unde sentimentele trișează, soarta are grijă și răsplătește. Toate acestea în noua apariție din colecția "POVESTIRI PENTRU TOȚI" :

ȘOFERUL DE TAXI

Un alt succes după "VIPERA". Cumpărați chiar astăzi această tulburătoare povestire de dragoste!

În curînd etapa a II-a a concursului

ASCULTAȚI ȘI CÎȘTIGAȚI!

organizat de

RADIO NORD-EST IAȘI

72,44 FM - STEREO

În perioada 13 iunie - 17 iunie 1994, Radio NORD-EST va organiza etapa a II-a a concursului ASCULTAȚI ȘI CÎȘTIGAȚI, dotat cu premii atractive, oferite de sponsorii concursului:

- *A & D NERIO, Magazin DECORA, Al. Decebal 1;*
- *COMPAN S.A., Pizzeria ARCU și magazinele COMPAN;*
- *DAMIS S.R.L., Magazin DIM, str. Armeană 13;*
- *PANAK IMPEX S.R.L., comerț en-gros, T. Vladimirescu 3;*
- *IMPEX CLEDOR S.R.L., comerț piese auto, Armeană 5;*
- *PIZZERIA ITALIANĂ, str. C. Negri 60;*
- *CASA BOLTA RECE;*
- *PIMARCON S.R.L., confecții piele și marochinărie, Străpungere Silvestru 12;*
- *SCHIC SNC, producție confecții, str. Grigore Ureche, nr. 1-3;*
- *ANA-MARIA S.R.L., producție confecții și tricotaje, str. Nicolina 12.*

Ce trebuie să facă ascultătorii postului de radio NORD-EST?

Simplu!

În fiecare zi, în perioada 13 - 17 iunie, pe postul de radio Nord-EST, în anumite momente, între orele 9,00-13,00, vor fi difuzate numele firmelor care organizează concursul în ziua respectivă și produsele oferite de acestea. Ascultătorii atenți ai postului de radio vor reține numele firmelor și produsele oferite.

În partea a doua a concursului, în anumite momente, între orele 17,00-19,00, animatorul va difuza numele unui produs.

Primul concurent care va reuși să sune la postul de radio NORD-EST (tel. 142446) și va spune corect numele firmei care oferă produsul devine cîștigătorul acelui produs!

Animatorii vă vor atenționa de fiecare dată atunci cînd difuzează o etapă a concursului.

VALOAREA UNUI PREMIU ESTE DE MINIMUM 20.000 LEI

Atenție și veți cîștiga!

la prețuri așa de mici...

...un covor ca în basme!

ACERA SRL + SINTA SA

COVOARE PERSANE IMPORT R. MOLDOVA (TVA INCLUS)

1,5 X 0,55 m	=	16.459 lei
1.0 X 2,00 m	=	39.900 lei
1,5 X 2,00 m	=	59.850 lei
1,5 X 2,25 m	=	67.331 lei
1,5 X 2,50 m	=	74.813 lei
2,0 X 3,00 m	=	119.700 lei
2,5 X 3,00 m	=	149.625 lei
3,0 X 3,50 m	=	209.475 lei
3,0 X 4,00 m	=	239.400 lei

reprezentînd 19. 950 lei / mp

Unica ocazie care vă poate oferi o ambianță cît mai plăcută în apartamentul sau biroul dumneavoastră!

CALITATE DE EXCEPȚIE!

PROGRAM 8.00 - 16.00

Informații: ACERA sau magazin SINTA Iași, Calea Chișinăului, 17 Centrul Teritorial de Calcul tel: 032/127094 magazin: 127116

HOROSCOP

BERBEC
(21 mart. - 20 apr.):
Vă alintați în fel și chip pentru deliciul publicului dvs., dar în fond sînteți o persoană conștiincioasă. Dacă, însă, vi se oferă ocazia să speculați, o faceți.

TAUR
(21 apr. - 20 mai):
Vă interesează prea mult impresia pe care cellalți o au despre dvs. și uneori forțați nota. Atunci vi se întîmplă să greșiți cel mai des.

GEMENI
(21 mai - 21 iun.):
Sînteți în pragul unei performanțe remarcabile, dar ca s-o atingeți aveți nevoie de concentrare maximă. Nu vă lăsați purtat de laude.

RAC
(22 iun. - 22 iul.):
Nostalgiile vă bîntuie cu sau fără voia dvs. și vă opresc de la hotărîri importante. Nu vă pune nimeni bețe în roate, dvs. vă puneți piedici singur(ă).

LEU
(23 iul. - 22 aug.):
Nu aveți resentimente prelungite, dar atunci cînd cineva nu vă intră în voie, e vai de capul lui. Uneori vorbele contează mai mult ca faptele.

FECIOARĂ
(23 aug. - 22 sept.):
Aveți o continuă stare de nemulțumire, care pe dvs. vă ajută să vă depășiți, dar care pe cellalți îi poate aduce la exasperare.

BALANȚĂ
(23 sept. - 22 oct.):
Vă lipsește motivația în tot ce faceți. Nu lăsați nimic la voia întîmplării, dar lipsa de chef se vede de la o poștă și se penalizează.

SCORPION
(23 oct. - 21 nov.):
Terenul pe care pășiți e minat. Dacă puteți, trimiteți un "genist" înainte, altfel riscați să săriți în aer. Miroase în preajmă a pulbere.

SĂGETĂTOR
(22 nov. - 21 dec.):
Nimeni nu face numai ceea ce-i place, așa că nu e cazul să vă lamentați. N-ați căzut, pînă acum, în brînci, din cauza unui efort prea mare.

CAPRICORN
(22 dec. - 19 ian.):
Tenacitatea se răsplătește, chiar dacă ziua nu începe sub cele mai bune auspicii. Spre surprinderea dvs. veți cîștiga un aliat pe care-l socoteați ostil pînă la capăt.

VĂRSĂTOR
(20 ian. - 18 febr.):
Se însenînează cerul și deasupra dvs. deși, contradictoriu (contradictorie) cum sînteți, ați fi în stare să vă arătați nemulțumit(ă) de asta.

PEȘTI
(19 febr. - 20 mart.):
Acceptați cu prea multă ușurință scuzele care vi se prezintă pentru un afront destul de grav. Poate că nu e rău: în fond, vă place să iertați.

LEGENDA:

- **vă paște ghinionul**
- **prudența e mama înțelepciunii**
- **n-aveți nimic de pierdut**
- **șansa vă surîde**

CARNETUL ZILEI

Marți, 7 iunie 1994

✝ Sf. mc. Teodot; sf. mc. Zenaida și Sebastiani

10° — 19° C.

VREMEA

Vremea va fi în general instabilă mai ales după amiaza și în prima parte a nopții, cînd cerul va fi mai mult noros și va ploua sub formă de averse însoțite de descărcări electrice. Izolat, condiții de grindină. Valorile maxime ale zilei vor oscila între 16 și 19 grade C. iar minimele nocturne între 10 și 14 grade C. **(Violeta HUȘTIUC - Centrul de Prevedere a Vremii Bacău)**

TV BUCUREȘTI

TVR 1 - 8,00 Actualități ■ 8,05 Calendar ■ 8,30 Video-clipuri ■ 8,55 Desene animate: Perrine ■ **9,20 Film serial: Vlașinii** . Episodul 7 ■ 10,20 Limbi străine. Franceză; Engleză ■ **11,20 Film serial: Salvați de clopoțel** (r) ■ 11,45 Caleidoscop ■ **12,15 Film serial: Mala Mujer** (r) ■ 13,05 1001 audiții ■ 14,00 Actualități ■ 14,10 TVR Iași ■ 15,05 TVR Cluj-Napoca ■ 16,00 Actualități ■ 16,10 Fii tu însuți ■ 17,00 Convicțiuri ■ 18,00 Sfinx ■ **18,30 Film serial: Salvați de clopoțel** (SUA, 1989). Episodul 72 ■ 19,00 Clio ■ 19,30 Desene animate. Candy Candy ■ **20,00 Actualități.** Buletin meteo; Sport ■ 20,40 Publicitate ■ **20,45** Telecinemateca. Recunoștință față de un nemernic (SUA, 1956) ■ 22,25 Reflector ■ 22,55 Music-Box ■ 23,20 Actualități ■ 23,45 Gong! ■ 0,15 Campionatul European de Handbal Masculin: România-Croația (repriza a II-a) ■ 1,00 Închiderea programului.

TVR 2 - 14,00 Actualități ■ 14,10 Marina Picasso pentru copiii din Saigon ■ 14,40 Pop-Club ■ 15,10 Expediții la noi acasă (III) ■ 15,30 Limbi străine. Franceză (r); Engleză (r) ■ **16,30 Film serial: Tînăra stăpînă** (Brazilia). Episodul 108 ■ 17,00 23 de milioane. București, inima bolnavă a șării ■ 18,30 Lumea sînt eu! ■ **19,10 Film serial: Mala Mujer.** Episodul 11 ■ **20,00 Actualități** ■ 20,40 Animalele - prietenii copiilor ■ 21,00 TVM. Mesager ■ 21,30 Tribuna non-conformiștilor ■ 22,00 TV5 Europe ■ 22,30 Credo. Cunoașterea lui Dumnezeu ■ 24,00 Închiderea programului.

TV SATELIT

RTL ***RTL***

6,30 Magazin matinal și știri ■ 10,05 Seriale ■ 13,30 Springfield Story (s) ■ 14,15 California Clan (s) ■ 15,10 Crima e hobby-ul ei (s.p) ■ 16,00 Ilona Christen (show) ■ 17,00 Hans Meiser (show) ■ 18,00 Cine e șeful aici? (s.co) ■ 18,30 O familie foarte dragută (s.co): "Bere sau vin?" ■ 19,00 Sărac și bogat (s) ■ 19,30 Exploziv (telegrame) ■ 19,45 Știrile serii ■ 20,10 Exploziv-magazin ■ 20,40 Vremuri bune și rele (s) ■ 21,15 Colombo (f.p): "Inteligență diabolică" ■ 22,45 Quincy (s) ■ 23,40 Dirk Bach show ■ 1,00 Știrile nopții ■ 1,30 O familie foarte dragută (s) ■ 2,00 Tracey Ullman Show ■ 2,30 Reluări seriale.

PRO 7

7,40 Seriale și d.a. ■ 9,00 Mica noastră fermă (s/r) ■ 10,00 Lindenau (r) ■ 11,00 Trecerea prin Santa Fe (w. SUA, 1955) ■ 12,40 Bill Cosby Show (s/r) ■ 13,10 O agentă inimoasă (s.p.) ■ 14,05 Hotelul (s) ■ 15,00 Dynasty (s) ■ 16,00 Arabella Kiesbauer (talkshow) ■ 17,00 Mica noastră fermă (s.co) ■ 18,05 Desene animate ■ 19,25 Dureri în creștere (s.co) ■ 19,55 Febra colegiului (s.co) ■ 20,25 Bill Cosby Show (s.co) ■ 21,15 Lunga vară fierbinte (1) (f. SUA '85), cu Don Johnson ■ 23,10 Reporterii. Magazin ■ 0,05 Palm Beach-Duo (s.p) ■ 1,10 Midnight Caller (s) ■ 2,10 Dureri în creștere (s/r) ■ 2,40 Febra colegiului (s/r) ■ 3,15 T.J. Hooker (s/r).

MTV

7,00 Matinal cu VJ Rebecca ■ 11,00 VJ Ingo ■ 13,00 Muzică soul, cu Richie Rich ■ 14,00 Mari hituri ■ 15,00 VJ Simone ■ 17,30 Coca Cola Report ■ 17,45 Noutăți cinematografice ■ 18,15 3 din 1 ■ 18,30 Dial MTV. Topul telespectatorilor ■ 19,00 Muzică non-stop, cu Pipp Dann ■ 20,30 Sport cu Dan Cortese ■ 21,00 Mari hituri cu Paul King ■ 22,00 Most Wanted, cu Ray Cokes ■ 23,30 Beavis & Butt-head (d.a.) ■ 0,15 Noutăți cinematografice ■ 0,45 3 video-clipuri ale unei formații ■ 1,15 Rock Block - hituri rock și hard, cu Pip Dann ■ 3,00 Videoclipuri prezentate de VJ Marijne.

EUROSPORT

9,30 Aerobic ■ 10,00 Gimnastică artistică. CE masculin de la Praga ■ 11,00 Golf. Openul de la Knokke (r) ■ 13,00 Indycar Milwaukee 200 (r) ■ 14,00 Fotbal. Eurogoluri ■ 15,00 Tenis. Campionatele de la Roland Garros: finala de simplu feminin (r) ■ 17,00 Biatlon Zoffingen, Elveția ■ 18,00 Eurofun. Magazin distractiv ■ 18,30 Atletism. Concurs IAAF ■ 19,30 Fotbal. Eurogoluri ■ 20,30 Buletin de știri 1 ■ 21,00 Tenis French Open - mag. ■ 22,00 Patinaj artistic. "Zeii Gheții" de la Lausanne ■ 23,00 Box. Titlul WBO la semimuscă: Paul Weir (GB) - Jose Camcho (PR) (d) ■ 0,00 Snooker. Liga Europeană ■ 2,00 Buletin de știri 2.

RTV EUROPA NOVA

TV (canalul 54, sunetul pe 5,5 MHz) - 17,00 Deschiderea programului ■ 17,05 Conexiuni economice: "Despre afaceri rentabile". Redactor Nucu Florea ■ 17,30 Ore britanice. Din sumar: Profil britanic: "Frumusețile Marii Britanii" (II); Curs de limba engleză; Magic Years-Queen; Cărți rare englezești în biblioteci ieșene: Walter Scott - "Opere" ■ 18,35 Desene animate ■ 19,00 Infonova ■ 19,40 Limba ce-o vorbim - "Comunicare prin arta cuvîntului" - interviu cu prof.dr.doc. Constantin Ciopraga. Realizator: cercet. dr. Stelian Dumistrăcel ■ 20,00 Videoclip '94 ■ 20,30 Reporter Europa Nova ■ 20,50 Film artistic: "Un englez în străinătate" (prod. Anglia, regia John Schlesinger, cu Alan Bates) ■ 22,00 "Un spectacol în spectacol" - interviu cu Jeffrey Grice ■ 22,10 "Împăratul, Göring și Biroul politic" (doc.) ■ 22,35 Country music ■ 23,00 Închiderea programului.

RADIO (frecvența 72,92 MHz) - 6,00 Semnal ■ 6,30 Matinal Europa Nova (Informații și muzică) ■ 8,45 Avanpremieră ■ 11,05 Replay - Informații și noutăți muzicale ■ 12,00 Observator - Actualitatea internă și internațională ■ 13,15 Omnivoice (Cîte ceva pentru fiecare) ■ 15,40 100% Comercial (Breviar economic) ■ 16,00 Avanpremieră ■ 16,05 Exerciții de comunicare ■ 17,00 Lumea azi ■ 19,00 Revista presei centrale ■ 19,10 Fair play ■ 20,00 Jazz-night ■ 21,00 Flash portrait ■ 22,00 - 24,00 Varietăți muzicale ■ Buletinele de știri (Infonova) vor fi difuzate din oră în oră între 6,30 - 11,30 și 15,30 - 20,30.

TELE M

Program Deutsche Welle ■ 11,00 Program Worldnet USIA ■ 19,00 Program Deutsche Welle.

RADIO NORD-EST

(72,44 FM stereo)

6,00 Micul dejun - program matinal de știri și informații din actualitatea locală, buletin meteo, buletin rutier, informații utilitare, horoscop, agenda, buletine de știri (7,00; 8,00; 9,00), Vorbiți aici (6,45), muzică. ■ 9,05 Ne ascultați - vă ascultăm (buletin de știri la orele 10,00; 11,00; 13,00), rubrica sportivă la ora 10,30, răspunsuri la problemele ridicate la rubrica "Vorbiți aici", apeluri, mesaje ■ 13,05 Siesta FM (14,00 publicitate radio, 14,00 Infosport, buletine de știri la orele 15,00; 16,00) ■ Turnul de control - reportaje, interviuri, transmisii telefonice, știri, informații, muzică (16,45 rubrica "Financiarul", buletine de știri la orele 17,00; 18,00; 20,00) ■ 19,00 Talk-show ■ 21,00 Retrospectiva zilei ■ 22,30 90 minute blues și jazz ■ 0,00 Music non-stop. Realizator Cristina POPESCU

RADIO VOX T

Emite non stop pe frecvența 70,76 MHz.

RADIO IAȘI

6,00 Diminețile noastre ■ 9,05 Radiosfera ■ 12,40 Corespondența radio - muzică populară ■ 13,00 Radiojurnal București ■ 14,05 Întîlniri pe unde medii ■ 16,10 Radiograme ■ 18,00 Știri ■ 18,05 Corespondența radio - muzică ușoară ■ 18,30 Corespondența radio - muzică populară ■ 19,00 Știrile serii, meteo ■ 19,10 Vedete în recital ■ 19,40 Teatru scurt ■ 20,30 Valsuri și tangouri ■ Pagini muzicale celebre ■ 21,00 Evenimentele zilei, sport, meteo ■ 21,20 Jazz în comentariu și sunet

RADIO CONTACT

(92 FM stereo)

6,00 Bună dimineața, Iași! ■ 6,40; 7,40; 8,40 - Contact horoscop ■ 7,50 Revista presei ■ 8,50 Agenda culturală ■ 9,50 Biografie sonoră ■ 23,00 Music non-stop ■ Buletine BBC: 6,00; 7,30; 14,00; 18,00; 21,00 ■ Grupaje info: 8,30 - 17,30

FARMACII DE GARDĂ

Farmacia nr. 2 Piața Unirii (tel. 116029). Anda-Farm Păcurari (Tel. 154386).

SPITALE DE GARDĂ

Spitalul "Spiridon" (tel. 142730): Clinica a II-a Medicală; Clinica I Chirurgie; Maternitatea "C. Vodă" (tel. 143320).

CINEMATOGRAFE

Cinematograful "VICTORIA" (Tel. 112502) orele 9; 11; 13; 15; 17; 19 **"La răscruce între dragoste și moarte"**. Producție S.U.A., 1994. Thriller erotic cu Richard Gere și Sharon Stone. - Premieră.

Cinematograful "REPUBLICA" (Tel. 114327) orele: 9; 11; 13; 15; 17; 19 **"Liniștea care ucide"**. Producție S.U.A., 1993. Thriller psihologic cu Marlee Matlin și Martin Sheen. - Premieră -

Cinematograful "COPOU" (Tel. 145738) orele 9; 11,30; 14; 16,30; 19 **"Doamna Doubtfire, tăticul nostru trăznit"**. Producție S.U.A., 1993. Comedie cu Robin Williams în travesti. Film distins cu GLOBUL DE AUR și Premiul OSCAR '94.

Cinematograful "DACIA" (Tel. 164740) orele: 9; 11; 13; 15; 17; 19 **"Maestrul meu Chuck Norris"**. Producție S.U.A., 1992. Film de acțiune pentru tineret cu Chuck Norris.

Videoteci

Sala mică a cinematografului "Republica" Orele: 10; 12; 14; 16; 18; 20.

Sala din str. Sf. Andrei nr. 17 Orele: 9; 11; 13; 15; 17; 19.

În programul viitor:

"Nopți albe la Seattle". O romantică poveste de dragoste cu TOM HANKS și MEG RYAN

CENTRALĂ

Poziția PDSR

Casele naționalizate nu vor fi înapoiate

"PDSR va solicita restituirea în natură foștilor proprietari sau moștenirilor direcți, a tuturor apartamentelor în care aceștia locuiesc cu chirie, iar pentru celelalte, se vor acorda despăgubiri", a declarat Vasile Văcaru, liderul grupului parlamentar PDSR din Senat. Acesta a susținut și necesitatea casării hotărîrilor judecătorești adoptate după 1 ianuarie 1990, care contravin prezentei legi.

Republica Moldova a renunțat la imnul de stat "Deșteaptă-te române!"

Parlamentul de la Chișinău a adoptat ieri o hotărîre prin care "Deșteaptă-te române!" nu mai este imnul de stat al Republicii Moldova, așa cum se stabilise prin hotărîrea vechiului for legislativ (din 27 august 1991). Potrivit hotărîrii "se stabilește ca pînă la aprobarea noului imn de stat să se intoneze, în calitate de imn, cîntecul «Limba noastră», pe versuri de Alexei Mateevici , muzică de Alexandru Cristea". Fracția parlamentară a Alianței Frontului Popular Creștin Democrat (AFPCD) a votat împotriva acestei hotărîri impuse de agrarieni și socialiști. "Această tentativă de schimbare a imnului de stat se înscrie perfect în planul partidului de guvernămînt pentru suprimarea tuturor cuceririlor naționale din ultimii ani", opinează Iurie Roșca, președintele FPCD. În exclusivitate pentru MONITORUL, am obținut alte reacții la hotărîrea de ieri a Parlamentului Republicii Moldova.

Mihai Cimpoi, președintele Uniunii Scriitorilor din Moldova: " Schimbarea imnului «Deșteaptă-te, române» este o sfidare a mișcării de renaștere națională și a bunului simț. Un sacrilegiu!"

Anatol Codru, președintele Uniunii Cineaștilor din Moldova: "Ca băștinaș din Transnistria, ca cetățean sînt contra suspendării imnului «Deșteaptă-te, române». A păstra valorile strămoșești este o chestiune de onoare"

Vasiel Levițchi, scriitor din Bucovina de Nord: "Vechiul imn se asocia cu soarta acestui popor. nici Eminescu nu s-ar fi apucat să facă alt imn. Trebuie să fii foarte hain sufletește, un antiromân, pentru ca să schimbi imnul. Nu cred că este o măsură înțeleaptă a demnitarilor de la Chișinău" **(opinii consemnate de Vlad VLASE)**

MIERCURI
8 iunie 1994
An IV,
Nr. 132 (888)
8 PAGINI - 200 LEI

cotidian de informații
Monitorul

Înainte de a anunța Poliția, Salvarea sau Pompierii, sunați la MONITORUL!
Telefoane:
17.25.57
(pînă la ora 22.00)
14.56.10
(toată noaptea)

Director onorific: AUREL LEON
Redactor șef: DAN RADU

În numai o lună de zile, o familie și-a abandonat toți cei cinci copii

■ ***tatăl nu a vrut să păstreze nici copilul cel mare, în vîrstă de opt ani, motivînd că-l deranjează prin casă***

În decurs de numai o lună de zile, familia Corban, din Iași, și-a abandonat toți cei cinci copii, cu vîrste cuprinse între 2 și 8 ani, în orfelinatele ieșene. În ziua de 11 mai, Ion Corban a renunțat la trei dintre copii, Ionela Roxana (7 ani), Cristinel-Ionel (5 ani) și Gabriela-Alexandra (3 ani și 8 luni), pe care cu avizul Comisiei de Ocrotire a Minorilor i-a internat la Casa de Copii Bucium. În urmă cu două săptămîni, el și-a abandonat și mezinul, în vîrstă de 2 ani și 3 luni, la Leagănul de copii.

Motivînd că din cauza serviciului său nu poate avea grijă de Fănel (8 ani), singurul copil care mai rămăsese la domiciliul său din strada Romană nr. 37, Ion Corban s-a prezentat în această săptămînă la Comisia de Ocrotire a Minorilor pentru a-l interna și pe acesta la Casa de Copii. Conform afirmațiilor sale, I. Corban și-a internat copiii în orfelinate pentru că mama acestora i-a abandonat, părăsind domiciliul conjugal, în urmă cu o lună, iar el nu poate îngriji singur cinci copii. El a menționat că nu știe unde a plecat soția lui, care, de altfel, avea obiceiul să dispară zile întregi de acasă.

Membrii Comisiei de triere și reevaluare a minorilor au fost șocați de această lipsă de responsabilitate părintească. O asemenea situație este rar întîlnită, au afirmat ei, mai ales că toți cei cinci copii ai familiei Corban sînt frumoși și sănătoși. "A fost imposibil să-l convingem pe tată să-și păstreze măcar un copil. S-a enervat, a motivat că îl deranjează prezența copilului în casă etc. Vorbea despre copil ca despre un obiect" - ne-a relatat unul dintre membrii comisiei amintite. **(Silviu LABEȘ)**

În apropierea orașului Dorohoi

S-a prăbușit un elicopter al Aviației Utilitare din Iași

Un elicopter al Aviației Utilitare Iași s-a prăbușit luni, 6 iunie 1994, în jurul orei 11,00, în perimetrul tarlalei Ghilanca a fermei Popeni, aparținînd S.C. Progresul S.A. din apropierea orașului Dorohoi. Elicopterul urma să execute stropiri la cartofi, în urma unui contract de prestări servicii pentru SC Progresul. Prăbușirea elicopterului s-a produs de la o înălțime de aproximativ 50 metri, în urma unei defecțiuni tehnice. Pilotul elicopterului, Gheorghe Vrînceanu, în vîrstă de 34 ani, a fost transportat de urgență la Spitalul orășenesc Dorohoi, unde i s-au acordat îngrijiri medicale de urgență. Starea sănătății pilotului este în afară de orice pericol. Pilotul a suferit doar un șoc, normal în aceste condiții limită. Aparatul s-a distrus în proporție de 80%. Gheorghe Șuhan, prim-procuror al Parchetului județului Botoșani, a precizat pentru "Monitorul": "În cursul aceleiași zile a sosit la Dorohoi o comisie din partea Aviației Utilitare Iași, urmînd să sosească și reprezentanți ai firmei constructoare, pentru stabilirea exactă a cauzelor accidentului. Parchetul a dispus o anchetă care este condusă de procurorul criminalist Ioan Burlacu de la Parchetul Dorohoi". Menționăm că accidentul s-a produs pe fondul unui timp nefavorabil: ploaie și vînt puternic, și a fost considerat drept "accident de muncă". **(Val GURALIUC)**

Un presupus asasin al traficantului Benone Ristache a încercat să se sinucidă în penitenciarul Iași

■ ***membrii familiei Ristache au provocat din nou scandal în sala de judecată, cerînd moartea ucigașilor***

Laurențiu Luca, unul dintre presupușii coautori ai omorului comis asupra traficantului de valută Benone Ristache, a încercat de mai multe ori să se sinucidă în Penitenciarul Iași, unde este reținut. Pentru acest motiv, unul dintre avocații apărării a cerut instanței să dispună efectuarea unei expertize psihiatrice, prin care să se stabilească dacă învinuitul are sau nu discernămîntul faptelor pe care le-a săvîrșit. Întrucît nu toți apărătorii au fost de acord cu această cerere, instanța l-a întrebat pe învinuit dacă este de acord să fie expertizat. Fără să-și motiveze tentativele de suicid, Laurențiu Luca a declarat că se consideră întreg la minte și că nu acceptă o astfel de verificare. La termenul următor al acestui proces, completul de judecată se va pronunța dacă această investigație medicală este sau nu necesară.

Evghenii Marcu, cel de-al doilea învinuit de săvîrșirea crimei, a fost supus unui supliment de interogatoriu, deoarece reprezentantul Parchetului de pe lîngă Tribunalul Iași a solicitat pentru acesta extinderea încadrării juridice de la "omor calificat" la "omor deosebit de grav, săvîrșit pentru ascunderea unei tîlhării". Inculpatul, fost ofițer la Poliția din Chișinău, a menționat că nu are nici un amestec în această crimă și a declarat că nu l-a văzut niciodată pe Benone Ristache.

Deși în sala de ședințe s-au aflat, în timpul procesului, opt polițiști, rudele defunctului au provocat un nou scandal cerînd instanței să ucidă criminalii. Avocații apărării au arătat că membrii familiei Ristache au făcut presiuni atît asupra lor, cît și asupra martorilor. Mulți dintre cei citați nu s-au prezentat la termen tocmai datorită amenințărilor. Instanța a dispus emiterea unor noi mandate de aducere pentru martorii lipsă și s-a trimis o adresă către Comandantul Poliției Iași, căruia i s-a cerut să dea curs efectiv acestor mandate. **(Nicolae MANOLIU)**

Cînd vor fi înapoiați banii celor care au depus la CARITAS

■ ***probabil la sfîrșitul lunii iulie***

Reprezentanții asociațiilor "Pro-Caritas", "Anti-Caritas" și ai Asociației naționale împotriva corupției s-au întîlnit vineri, 3 iunie, cu patronul firmei "Caritas", Ioan Stoica, cu care au căzut de acord asupra modului și termenului de restituire a banilor depunătorilor la circuitul financiar de întrajutorare (CFI). La această întîlnire au participat inspectorul șef al poliției jud. Cluj, col. Mărincaș Victor, care a intermediat întrevederea, lt. col. Ardeleanu Virgil, președintele Asociației "Pro-Caritas," col. (r) Ionașcu Nicolae, reprezentanta celor păgubiți la "Caritas", Ana Potcoavă, împuternicitul Asociației naționale împotriva corupției și cei ai deponenților din județele Alba, Craiova și Iași. În comunicatul dat publicității de cele trei asociații se arată că în cadrul acestei întîlniri, patronul firmei a prezentat concepția de închidere a CFI "Caritas" și modul de returnare a sumelor de bani către deponenți, cu care părțile participante la discuție au fost de acord. Ioan Stoica a declarat că dispune de un depozit financiar suficient pentru a putea achita tuturor deponenților sumele cuvenite. În principiu s-a stabilit ca plățile să înceapă după 7-8 săptămîni (estimativ la sfîrșitul lunii iulie), stabilind și prioritățile în care se va derula returnarea sumelor. Atît organele de poliție, cît și patronul firmei au cerut ca pînă la data convenită, cele trei asociații să nu întreprindă acțiuni de protest, pentru a asigura un climat propice pentru păstrarea liniștii publice.

Puterea vrea să distrugă presa independentă

Aceasta a fost concluzia dezbaterii de ieri seară, de la Radio Nord - Est, într-o emisiune avînd ca temă starea actuală a presei independente din România. Au participat directorii cotidienelor MONITORUL, 24:ORE, OPINIA, CRONICA ROMÂNĂ, ORA, ADEVĂRUL, TINERETUL LIBER, TRANSILVANIA EXPRES, TELEGRAF, redactorii șefi ai săptămînalelor TINERAMA și TOTUȘI IUBIREA, precum și parlamentarii de Iași.
Amănunte despre această interesantă emisiune în pagina 3.

Parlamentarii vor să bage jurnaliștii la pușcărie

Comisia juridică a Camerei Deputaților a decis ieri ca pedeapsa pentru calomnie "prin presa scrisă, audio-vizuală și alte mijloace de difuzare în masă" să fie de la 3 luni la un an închisoare sau amendă. Această prevedere face parte din deja celebrul articol 205 al Codului Penal, care se referă la calomnie și defăimare și la modalitățile de pedeapsă ale acestor infracțiuni. Propunerea deputatului Emil Dobrescu (PL '93) și amendamentul lui Alexandru Sassu (PD-FSN) de a elimina această prevedere a fost respinsă cu 7 voturi împotrivă și 6 pentru, datorită votului în bloc al reprezentanților coaliției majoritare. De remarcat că prevederea adoptată, conținută în alineatul 2 al articolului 205, majorează pedeapsa doar pentru jurnaliști, celelalte persoane care proferează insulte sau calomnii, dar nu prin presa scrisă, audiovizuală și alte mijloace de difuzare în masă, căzînd sub incidența alineatului 1 al aceluiași articol, care prevede pedepse de la o lună la un an închisoare sau amendă. Aceasta nu este decizia definitivă, Legea urmînd să intre în dezbaterea Camerei Deputaților, și apoi din nou în comisiile de mediere ale celor două Camere parlamentare.

La poliție există un dosar al lui Păunescu

■ ***acolo sînt dovezi care îl acuză de luare de mită, omor deosebit de grav etc***

Avocatul Traian Tomescu, membru PL '93, a solicitat Procurorului General al României să dispună declanșarea urmăririi penale împotriva senatorului Adrian Păunescu. Autorul sesizării consideră că parlamentarul PSM este vinovat "în calitate de instigator și complice al criminalului Nicolae Ceaușescu, condamnat la moarte și executat pentru genocid, holocaust și alte grave infracțiuni contra păcii și omenirii, iar în conformitate cu art. 27 Cod Penal, pedeapsa prevăzută de lege pentru autor este aceeași prevăzută și pentru instigator și complice". Autorul sesizării atrage atenția că "la Direcția Generală a Poliției există un dosar ținut sub cheie de ministrul secretar de stat George Ioan Dănescu, dosar întocmit de Emil Bobu, din ordinul Elenei Ceaușescu, în care, pe bază de fapte și probe concrete, Adrian Păunescu se face vinovat de următoarele infracțiuni: luare de mită, trafic de influență, primire de foloase necuvenite, șantaj, calomnie, omor deosebit de grav, vătămare corporală gravă, vătămare cauzatoare de moarte etc".

NOUTĂȚILE ZILEI

Doi generali SRI trecuți în rezervă

Surse confidențiale din interiorul Serviciului Român de Informații au declarat unui reporter Mediafax că general-maior Dumitru Cristea și general-maior Gheorghe Diaconescu sînt trecuți în rezervă, fără a preciza însă motivele. Aceleași surse au dezmințit zvonurile conform cărora general-maior Diaconescu ar fi fost internat la dezalcoolizare sau la secția de boli nervoase, precizînd însă că domnia sa nu este un cadru de neînlocuit pentru structura SRI.

10 nord-coreeni arși pe rug

Autoritățile nord-coreene sînt suspectate că ar fi executat prin ardere pe un rug improvizat 10 militari acuzați de complot împotriva regimului lui Kim Ir-sen. Execuția a avut loc la sfîrșitul lui februarie, pe platoul unei școli militare din Phenian, cu participarea a peste 1.000 de cetățeni și potentați ai partidului. În timp ce asistența isterizată țipa "Trădătorii!", călăii au turnat benzină pe acuzați și le-au dat foc.

Dolari pe gratis

Locuitorii îmbrăcați în pijamale ai unei mici localități canadiene au alergat luni după bancnotele care zburau prin aer, după ce un seif de bancă a explodat.Cei care și-au umplut buzunarele cu dolari canadieni nu au făcut însă așa o afacere grozavă. "Banii nu erau într-o condiție prea grozavă. O mare parte erau rupți, iar alții arseseră", a explicat, nu fără satisfacție, sergentul Doug Langlois.

A fost schimbată în bloc conducerea Direcției Circulație a Poliției județene Vaslui

Întreaga conducere a Direcției Circulație din cadrul Inspectoratului județean de poliție Vaslui a fost schimbată pentru "nereguli în înmatricularea unor autoturisme străine", constatate de o brigadă de control din Ministerul de Interne. Ofițerii de poliție vor primi alte însărcinări în județ sau vor fi redistribuiți în țară.

AGFA Agfa FILM
◆ Developări de înaltă calitate în maxim o oră
◆ Fotografii de orice dimensiune
◆ Developări filme orice tip și dimensiune
◆ Fotografii pașaport în 2 minute
AGFA garantează calitatea fotografiei dvs.
Condiții avantajoase de lucru pentru fotografii profesioniști.
Cuza Vodă nr.9, tel. 113846
AGFA Agfa FILM

Băuturile dumneavoastră preferate
COCA-COLA și FANTA
sînt oferite de firma TAIFUN s.r.l. prin magazinele din Piața Independenței, Autogară și CUG care practică următoarele prețuri:
COCA-COLA
1/4 litru 250 lei
1 litru 800 lei
2 litri 2250 lei
FANTA
1/4 litru 250 lei
2 litri 2250 lei
ALWAYS Coca-Cola
Compania de Îmbuteliat COCA - COLA Iași
Calea Chișinăului nr. 47, telefon 032/136448.

Noua schemă organizatorică a Poliției județului Iași

Conform Legii privind organizarea și funcționarea Poliției Române și ținînd cont de ordinul ministrului de Interne care pune în aplicare această lege, în cadrul Inspectoratului Județean de Poliție Iași s-au făcut luni, 6 iunie, nominalizările pentru comandanții și șefii serviciilor nou înființate. Inspectoratul Județean de Poliție Iași este structurat în trei brigăzi, fiecare brigadă avînd în subordine cîteva servicii. Atît șeful inspectoratului, cît și adjunctul său pe lîngă brigăzile înființate în subordine mai au cîteva servicii care nu sînt sub tutela nici unei brigăzi nou înființate. Prezentăm mai jos schema de organizare și numele comandanților și șefilor de servicii. (Ovidiu SCUTELNICU)

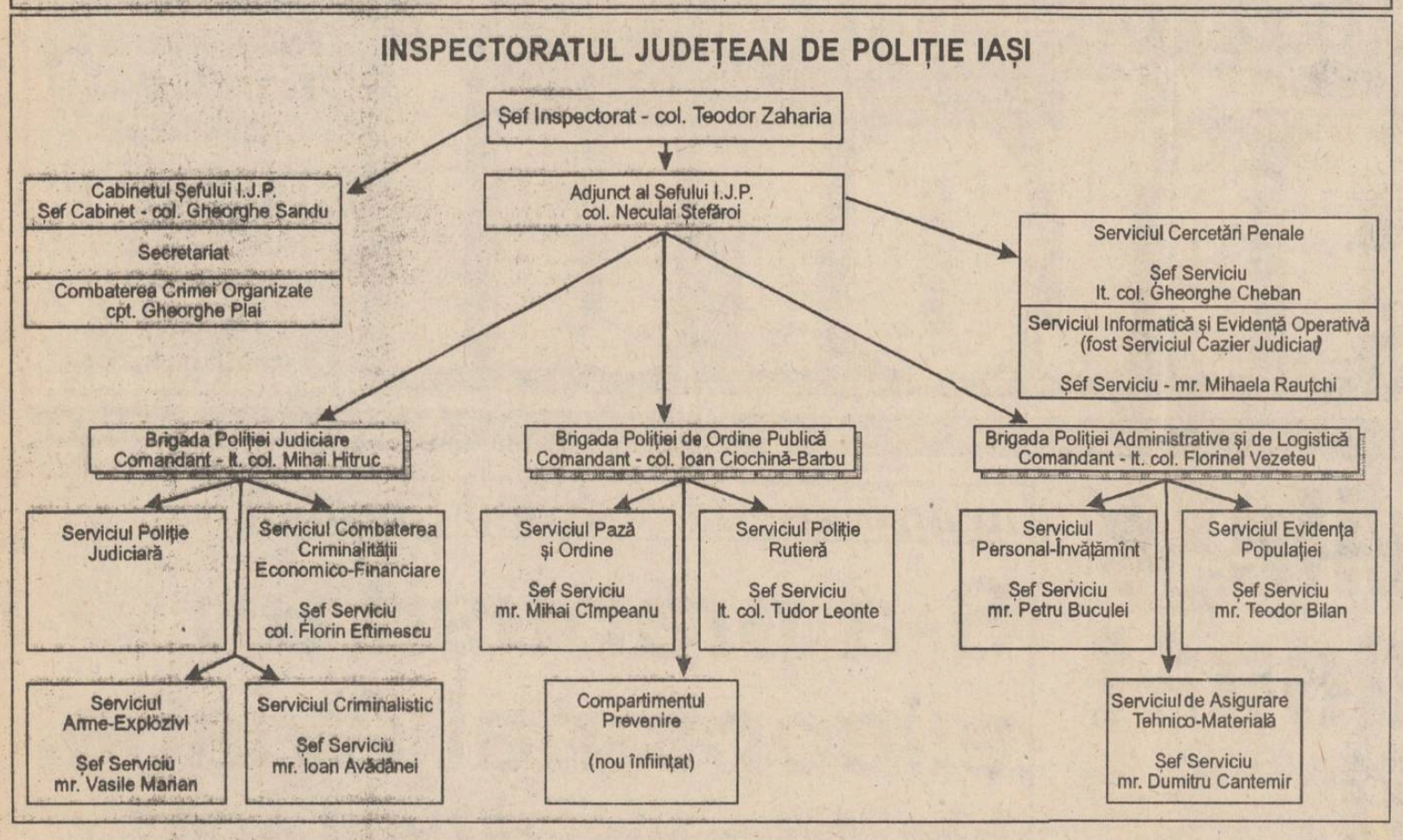

Teodor Zaharia

- colonel, șeful Inspectoratului de Poliție al județului Iași;
- căsătorit a doua oară, cu Rodica Popescu; locuiește împreună cu aceasta și cu băiatul ei din prima ei căsătorie la bloc;
- provine dintr-o familie cu 5 copii din Corjeuți, jud. Botoșani;
- crescut de o mamă văduvă în spiritul datoriei, cinstei și responsabilităților îndeplinite;
- a urmat liceul în Dorohoi, apoi școala militară în București, cariera militară fiind singura posibilitate întrevăzută de mama sa pentru un om sărac și cinstit de la țară;
- a urmat apoi cursurile Facultății de Drept la Iași;
- are în jur de 1,80 m, robust, cu trăsături armonioase, puțin rigid, introvertit, retras, nu-i place să iasă în lume;
- nu are mulți prieteni, respectă oamenii dar nu cultivă relații personale;
- munca este pe primul plan, petrece foarte mult timp la serviciu, inclusiv sîmbăta și duminica, uneori;
- ajută atunci cînd este solicitat, este principial, foarte cinstit, nu suportă minciuna și înșelătoria, cere mult celor din jur și lui însuși;
- nu consumă alcool, fumează foarte mult;
- s-a ridicat prin propriile merite, fără pile și intervenții **(extrase din fișa "colonel T. Zaharia", baza de date "Monitorul")**

Un gardian a salvat viața unei vînzătoare

■ *în urma acestui act de curaj, el și-a fracturat brațul*

Sîmbătă seara, în timpul furtunii, gardienii publici de la stația PECO-Păcurari au salvat viața unei angajate a firmei Occo Silhuette.

În urma unei rafale puternice de vînt, o parte din peretele de sticlă al magazinului s-a prăbușit, iar produsele expuse au fost luate de vînt. În timp ce strîngeau marfa de pe trotuarul din fața magazinului, unul din gardieni a observat că o altă parte din peretele de sticlă era gata să se prăbușească peste una din vînzătoare. A intrat imediat în magazin și, în timp ce peretele de sticlă cădea, a acoperit-o pe vînzătoare. Geamul a căzut peste el, fracturîndu-i brațul. Imediat a fost transportat la Spitalul de Urgențe. În acest timp, colegul său, rănit la un picior de cioburile unui geam, a rămas să păzească magazinul.

Țiganii începuseră să se adune și era necesară prezența sa, pentru a împiedica devastarea magazinului. Cei doi gardieni au fost externați abia ieri seară, fiindu-le necesare 20 de zile de concediu medical. **(Anca SĂLCEANU)**

Orașul pe o coloană

■ *Țigaretele Snagov vor avea numai elemente din import*

Recent, Fabrica de țigarete din Iași și-a întrerupt producția de țigarete Snagov, datorită lipsei aromelor importate, folosite în procesul de fabricație. Conform informațiilor furnizate de Traian Teodor, directorul unității, situația se va rezolva peste aproximativ zece zile, cînd urmează să înceapă importul acestor substanțe de la firme din Statele Unite ale Americii. În aceste condiții, la fabricarea țigaretelor Snagov produse la Iași se vor folosi în totalitate numai elemente din import, de calitate superioară. În prezent, stocurile de țigarete Snagov ale fabricii din Iași sînt aproape epuizate. **(Alin TOCAN)**

■ *Seminar de Geometrie Descriptivă*

În zilele de 10 și 11 iunie, la Iași se va desfășura a IV-a ediție a Seminarului Național de Geometrie Descriptivă și Desen. Seminarul este organizat, în cadrul Universității Tehnice "Gh. Asachi", de Catedra de Geometrie Descriptivă și Desen, și se va desfășura pe 4 secțiuni: I. Geometrie descriptivă; II Desen tehnic; III Grafică asistată de calculator; IV Design. Vor participa cadre didactice din București, Cluj, Timișoara, Brașov, Galați, Craiova, Ploiești, Tîrgu Mureș și Chișinău, care vor prezenta peste 170 de lucrări de specialitate. **(Cristina LECA)**

■ *Copiii sărbătoresc "Înălțarea Domnului"*

Cu prilejul Sfintei Sărbători Creștine "Înălțarea Domnului", cînd se sărbătorește și "Ziua Eroilor", elevii din Iași vor participa la ample manifestări religioase și artistice. Preotul Vasile Nechita, inspector cu probleme de religie în cadrul Inspectoratului Școlar Județean, ne-a precizat că pentru această zi elevii ieșenii vor îngriji cimitirele eroilor. **(Dan FODOR)**

P.S. Ne cerem scuze pentru greșeala din titlul articolului de ieri, "Învierea Domnului", titlul corect fiind "Înălțarea Domnului".

■ *Dezbatere privind aplicarea T.V.A.*

În zilele de luni și marți, 13 și, respectiv, 14 iunie a.c., la Iași va avea loc, în cadrul programului PHARE, o dezbatere privind unele aspecte ale controalelor pe linie de TVA în țările occidentale.

La dezbatere vor participa 2 specialiști americani și cadre de conducere din domeniul finanțelor publice din toată zona Moldova: directori ai Direcțiilor Generale ale Finanțelor Publice, Direcțiilor Impozite și Taxe, comisari șefi ai Gărzii Financiare etc. Întîlnirea va avea loc în sala de conferințe a hotelului Moldova. **(C.S.)**

■ *S-a încheiat procesul unui maistru militar care a violat nevasta unui polițist*

Tribunalul Militar Iași a încheiat judecarea procesului intentat maistrului militar Sorin Rotaru, acuzat de viol.

Victima, Maricica C., soția unui polițist, a primit o telegramă, pe data de 25 martie, prin care a fost anunțată de decesul unei rude și a fost nevoită să se deplaseze în localitatea Balcani, județul Bacău, unde a avut loc înmormîntarea. Victima, însoțită de soțul său, a urcat în autoturismul maistrului militar Sorin Rotaru pentru a se întoarce la Bîrlad, unde își are domiciliul. În drum spre casă, polițistul a coborît la o intersecție pentru a opri o mașină de ocazie care să îl transporte la Vaslui, la serviciu. Rămas singur cu Maricica C., inculpatul a parcat autoturismul pe un teren din afara șoselei și, după ce a blocat portierele mașinii, a agresat-o sexual. Sorin Rotaru a fost trimis în judecată pentru săvîrșirea infracțiunii de viol, fiind pasibil de o pedeapsă cu închisoarea între doi și șapte ani. Sentința a rămas în pronunțare. **(Adina SCUTELNICU)**

Amenințările Guvernului își fac efectul

Profesorii ieșeni au fost cuprinși de frică

■ *printre ei au apărut spărgătorii de grevă*

Ieri, de la ora 16,00, la Casa Corpului Didactic din Iași a avut loc o întîlnire a liderilor Uniunii Sindicatelor Libere din Învățămîntul Preuniversitar Iași, sindicat afiliat la Federația Sindicatelor Libere din Învățămînt (F.S.L.I.). Ședința s-a desfășurat într-o atmosferă tensionată, profesorii certîndu-se între e, adesea fără nici o noimă. Mulți lideri sindicali au lăsat impresia penibilă că le tremură pantalonii.

După dezbateri furtunoase, liderii prezenți au fost pînă la urmă convinși de către vicepreședintele U.S.L.I.P. Mihai Gheorghiu să participe la Marșul tăcerii organizat joi de către cadrele didactice pe traseul I.S.J. - Prefectură. Și-au anunțat prezența aproximativ 200 de profesori. Deoarece a observat să mulți lideri au adoptat o atitudine ezitantă în continuarea acțiunilor revendicative, **Mihai Gheorghiu** le-a spus: "Dacă de data aceasta vom fi înfrînți, vreo zece ani de acum încolo nu vom mai putea să ne ridicăm capul. Liviu Maior este convins că profesorii nu reprezintă o forță, că sînt foarte ușor de speriat".

■ *Soția senatorului Ioan Solcanu susține revendicările*

Lidera sindicală de la Grupul Școlar Victoria a prezentat situația critică din unitate: directorii recurg la măsuri acerbe de intimidare a celor care încheie mediile, drept urmare profesorii sînt cuprinși de spaimă. De altfel, maiștrii și inginerii de la Grupul Școlar "Victoria" au renunțat ieri la acțiunea de protest și au început să încheie mediile. La aceeași unitate școlară, profesoara **Lila Solcanu**, soția senatorului P.D.S.R. Ioan Solcanu, participă împreună cu ceilalți profesori la acțiunile revendicative. La Liceul Industrial nr. 5, la Școala 42, la Liceul "Cuza Vodă", la Școala 15, la Școala 4 și la alte unități școlare profesorii sînt hotărîți să "meargă pînă la capăt", după cum au afirmat liderii sindicali. Cu vocea sugrumată de emoție, lidera sindicală de la Școala 13 s-a ridicat în picioare și a spus: "Mi-e frică să-mi pierd feliuța de pîine. Colegilor mei le e frică..." În mod cu totul surprinzător, Gh. David, liderul sindical de la Liceul economic 1, a încercat să-i convingă pe cei prezenți că ministerul are posibilitatea să organizeze examenul de admitere și de bacalaureat indiferent cîți profesori le-ar boicota. Apoi, același lider a declarat cu aplomb, sub privirile uluite ale asistenței: "Prefer să fiu o coadă de topor bun decît un topor prost!" O poziție cel puțin stranie a avut și liderul de la Liceul "M. Eminescu": atîta timp cît vicepreședintele Mihai Gheorghiu a fost în sala de ședințe, a susținut sus și tare continuarea blocării anului școlar.

Profesoara Lila Solcanu, nevasta senatorului PDSR Ioan Solcanu, participă la acțiunile revendicative ale colegilor săi

La cîteva secunde după ce Mihai Gheorghiu a părăsit sala (pentru a prelua un mesaj de la federație), liderul sindical de la Liceul "M. Eminescu" s-a ridicat brusc în picioare și a zis: "Noi de mîine încheiem mediile. Profesorii vor să cîștige ceva bani prin participarea în comisiile de admitere și bacalaureat". La sfîrșitul ședinței s-a alcătuit o listă în care liderii locali trebuiau să prezinte numărul de cadre didactice care mai participă la acțiunea de blocare a anului școlar. O parte din liderii locali au dat dovadă de o crasă dezinformare, necunoscînd aproape nimic din zecile de comunicate publicate în presă, deși comunicatele oficiale respective se refereau tocmai la acțiunea pe care ei au impresia că o coordonează.

■ *F.S.I.P.R. a încheiat acțiunea revendicativă*

Ieri, **Cătălin Croitoru**, președintele Federației Sindicatelor din Învățămîntul Preuniversitar, a declarat închis conflictul de muncă între sindicatul său și administrație. "În urma acestui act, organizațiile sindicale din patru școli generale din București și două licee: Liceul "Gheorghe Lazăr" și Liceul Maghiar s-au desprins de F.S.I.P.R. și s-au înscris în F.S.L.I. - federație care continuă acțiunea de blocare a anului școlar", a precizat Mihai Gheorghiu. În județul Covasna directorii au anunțat că își vor da demisia în bloc dacă vor fi puși să îi sancționeze pe profesori. În județul Vrancea, inspectorul general a declarat public că va demisiona dacă va fi pus să ia măsuri împotriva profesorilor protestatari. La Constanța, unde se organizează un săptămînal Marș al tăcerii, elevii și părinții lor s-au solidarizat cu profesorii, participînd la marș. Printr-un fax semnat de Gheorghe Isvoranu, prim-vicepreședintele F.S.L.I., am fost informați că acțiunea de blocare a anului școlar continuă pînă cînd guvernanții vor rezolva revendicările profesorilor. Pînă în prezent, în cele două zile de negocieri cu ministrul Învățămîntului și cu ministrul Muncii și protecției sociale, rezultatele nu au fost mulțumitoare pentru sindicaliști. Negocierile continuă. Blocarea anului școlar, la fel.

■ *Liceenii ieșeni nu sînt de acord cu acțiunile profesorilor*

Ieri, în jurul orei 14, la Inspectoratul Școlar Județean Iași, a avut loc o întîlnire între reprezentanți ai elevilor din toate liceele ieșene și conducerea inspectoratului. În cadrul întrevederii, a fost luată în discuție o mai veche dorință a elevilor de a se constitui într-o organizație, "Clubul Liceenilor", ce va cuprinde cercuri de pregătire cu tematică diversă: jurnalistică, informatică, foto, impresariat artistic etc. Inevitabil, un alt subiect de discuție a fost și măsura luată de unul dintre sindicatele profesorilor, de a bloca anul școlar. Elevii sînt de acord că salariile profesorilor sînt foarte mici și că dotarea școlilor este minimă, dar au afirmat că nu vor să fie folosiți drept instrumente pentru soluționarea revendicărilor cadrelor didactice. Un elev de la Liceul "Gheorghe Asachi" a întrebat: "Oare dacă profesorii ar primi salariile ce li se cuvin, ar continua greva pentru obținerea sumelor necesare dotării din licee?" În legătură cu problemele ridicate de liceeni, inspectorul general al I.S.J. Iași, **Rodica Luca**, ne-a declarat că organizarea acestui club este o frumoasă inițiativă, cu reale șanse de reușită, care va beneficia de sprijinul Inspectoratului. "În legătură cu boicotarea examenelor, cum o numesc acum liderii de sindicat, pot să vă spun că elevii sînt din ce în ce mai îngrijorați și mai derutați. Această măsură îi împiedică să susțină examenele pentru care unii se pregătesc de ani de zile". **(Anca SĂLCEANU, Dan FODOR)**

Prințul Dimitrie Sturdza aduce la Iași un producător de bere belgian

■ *omul de afaceri din Belgia va investi în fabrica de bere "Zimbru"*

Prințul Dimitrie Sturdza, aflat din nou în vizită la Iași, l-a întîlnit ieri pe prefectul județului, Dan Gâlea, cu care a discutat problema celor 200 de hectare de teren revendicate de Liceul Agricol Miroslava de la societatea agricolă SAZPIC, din aceeași localitate. Terenul, care fusese donat liceului, în perioada interbelică, de Olga Sturdza - o mătușă a prințului Dimitrie Sturdza - a fost trecut, de către comuniști, în anii '50-'60, în proprietatea SAZPIC Miroslava. "Actualmente - ne-a declarat Dan Gâlea, prefectul județului - elevii liceului nu au unde să-și desfășoare activitatea practică, deși au fost investite fonduri pentru o asemenea activitate. Noi am făcut demersurile necesare la Guvernul României, singurul abilitat să redea cele 200 de hectare liceului, printr-o hotărîre de guvern, în condițiile în care Legea 18/1991 nu permite o asemenea operațiune. Pînă atunci - am convenit asta și cu prințul Sturdza - vom încerca încheierea unui acord între liceu și SAZPIC, grație căruia elevii școlii să poată utiliza acea suprafață în scopuri didactice." Un alt motiv pentru care Dimitrie Sturdza s-a aflat ieri la Prefectură l-a constituit perspectiva unei investiții de capital străin la Iași. "Este vorba de patronul firmei UNIBRA din Belgia, proprietarul unei fabrici de bere și al peste 28 de braserii din mai multe țări din Europa Occidentală. El și-a exprimat dorința să deschidă trei fabrici de bere în România - la Oradea, la București - iar eu l-am convins ca a treia investiție s-o facă la Iași", a menționat prințul Dimitrie Sturdza, la sfîrșitul întrevederii cu prefectul Dan Gâlea. La rîndul său, prefectul Iașului a făcut precizarea că investiția omului de afaceri belgian - care va sosi la Iași pînă la 1 iulie a.c. - va fi dirijată către fabrica de bere ZIMBRU S.A., pentru retehnologizarea acesteia. "În acest scop, Constantin Dascălu - directorul D.G.A.A. - va cere departamentului Industriei Alimentare din minister să întocmească documentația necesară unei asemenea investiții", ne-a comunicat Dan Gâlea, prefectul de Iași. **(Val MANOLE)**

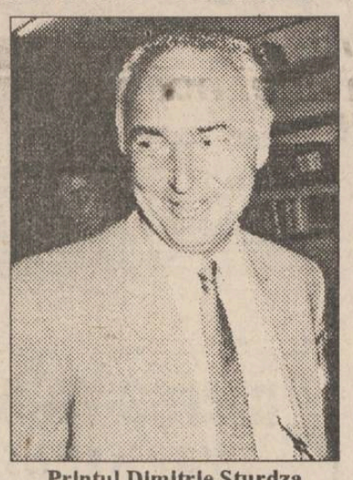

Prințul Dimitrie Sturdza

Slabe speranțe pentru mărirea bugetului local

■ *ieri s-a făcut o reestimare a sumelor ce vor proveni din impozite și taxe locale*

Ieri dimineață, o delegație a Consiliului Municipal - condusă de primarul Constantin Simirad - a solicitat Consiliului Județean o majorare a fondurilor alocate de la buget Primăriei municipiului Iași pentru anul 1994. În final, după discutarea mai multor soluții, suma de 21,4 miliarde lei - prevăzută pentru acest an - a fost suplimentată cu 500 de milioane de lei. Acești bani se vor adăuga celor 7,74 miliarde lei preconizați a fi cheltuiți de municipalitate, pînă în luna decembrie, în sectorul gospodăririi comunale și locuințelor. Dar, așa cum ne-a declarat Ion Amihăiesei, președintele C.J., acești bani nu sînt o realitate certă, reprezentînd doar o reestimare a veniturilor care vor fi obținute, la nivel local, din taxe și impozite. "N-am făcut decît să majorăm estimările cu 500 de milioane lei. Rămîne de văzut dacă Direcția de Finanțe va obține acești bani. Nu înseamnă nicidecum impozite mai mari, ci o activitate mai eficientă a agenților fiscali, care vor trebui să determine pe toți agenții economici să-și plătească taxele și impozitele, conform legii" - a mai spus președintele C.J. La rîndul său, primarul Constantin Simirad s-a arătat, de asemenea, destul de pesimist. "În principiu, pentru toate localitățile, și nu numai pentru Iași, s-au alocat sume reprezentînd cam jumătatea necesarului" - a opinat primarul Iașului. **(Val MANOLE)**

Oficiul Județean pentru Tineret și Sport Iași
organizează la SALA POLIVALENTĂ
în perioada 2-17 iulie 1994,
TÎRGUL DE VARĂ
pentru bunuri de larg consum.
Societățile comerciale interesate în expunerea produselor se pot adresa în scris la O.J.T.S. Iași, str. Sfîntu Lazăr nr. 76,
telefon 125220, 147123.

Numai în luna **Iunie** și numai la magazinul
AVATTI
TELEVIZOARE COLOR
PLATA ÎN RATE
și în condiții deosebit de avantajoase.
Informații la magazinul
AVATTI, din str. Ștefan cel Mare și Sfînt nr. 11
(tel. 112810) și la sediul firmei din str. Tătărași nr. 62 (tel. 174054).

CASA DE LICITAȚIE
OASIS
a
S.C. SURSA MOLDOVEI S.A.
are plăcerea să vă invite la prima
ședință de licitație
de obiecte de artă și antichități care va avea loc sîmbătă, 11.06.1994, orele 10,30, în incinta Casei Cărții din Iași.
Doritorii, colecționarii și iubitorii de artă sînt așteptați în zilele de joi, 9.06.1994, și vineri, 10.06.1994, între orele 10,00-14,00, 15,00-18,00, pentru a viziona obiectele ce vor fi licitate.
Relații suplimentare la telefon 127118 sau 127114.

TOFAN GRUP
Un renume cîștigat pe șosele

Anchetă MONITORUL

Investițiile străine la Iași sînt foarte firave

■ *ca volum, ele se situează la un procent de 2,5% din totalul pe țară, iar ca număr de societăți cu participare străină, la circa 1,7%*

Atragerea de capital străin este un obiectiv de maximă importanță pentru România, în condițiile în care acest fenomen reprezintă un instrument vital pentru accelerarea procesului de tranziție. Avantajele procesului investițional sînt multiple, începînd de la crearea de noi locuri de muncă și pînă la transferul de tehnologie și know-how managerial. Cu toate acestea, România nu a reușit să convingă, cel puțin pînă acum, potențialii investitori străini că poate asigura acestora condiții optime de natură politică și economică, pentru demararea masivă a acestui proces. În sprijinul acestei afirmații stau datele statistice care relevă că România ocupă unul din ultimele locuri în rîndul țărilor Europei de Est în ceea ce privește volumul investițiilor străine. Astfel, la sfîrșitul anului 1993, capitalul străin atras în România s-a situat la nivelul de 760,5 milioane dolari, spre deosebire de Ungaria, care a atins cifra de 5,6 miliarde dolari, Polonia - 3 miliarde dolari și Cehia 2,1 miliarde dolari.

În ceea ce privește nivelul investițiilor străine în județul Iași, acesta se situează, ca volum, la un procent estimat de 2,5% din volumul total pe țară iar, ca număr de societăți cu participare străină, la circa 1,7% din totalul societăților de acest tip din țară, adică 517 din totalul de 30.000. Suma totală de 17,9 milioane dolari investită în județul Iași pînă în prezent nu este semnificativă, ca volum de capital străin, deoarece din aceasta 11,5 milioane dolari reprezintă numai investiția efectuată de Compania de Îmbuteliat Coca-Cola Iași. De altfel, această firmă este cel mai important investitor străin din județul Iași, fiind urmată de S.C. Tamaz-Frigocarne S.A., cu capital româno-israelian. Capitalul israelian este compus din 1,53 milioane dolari și 180 milioane lei. Pe locurile următoare în acest top se situează firma mixtă Romita Legnami S.A. - cu un aport de capital străin de 1,54 milioane dolari (obiect de activitate principal: exploatare forestieră); S.C. româno-greacă Crown International SRL - 1 milion dolari (producător de capse pentru sticle); S.C. 3P Romania S.R.L. - firmă grecească, cu capital de 900.000 dolari (producător de ambalaje din material plastic). Următoarele cinci locuri în clasamentul celor mai mari investitori din județul Iași sînt ocupate de: S.C. PIONEER Romania S.A. - cu capital israelian de 395.000 dolari (comerț cu ridicata); FLORUM INDUSTRIE Alimentara S.A. - firmă mixtă cu capital străin în valoare de 350.000 dolari (producție produse alimentare, comerț, servicii), LAIOMEX S.A. - societate mixtă cu aport străin de 100.000 dolari (comerț cu ridicata și amănuntul ș.a.); S.C. Mardin ROM SYR S.R.L. - societate româno-siriană cu aport străin de 46.749 dolari (produse de panificație) și S.C. Ecla S.R.L. - firmă româno-franceză cu capital străin de 17.670 dolari (producător de detergenți și săpunuri).

Din punct de vedere al originii investițiilor străine în județul Iași, datele statistice evidențiază că SUA deține primul loc - cu un aport total de 11.464.364 dolari și 10 societăți) urmată de Israel - cu 2.314.669 dolari și 31 societăți; Italia - cu 1,6 milioane dolari și 37 firme; Grecia - 1,037 milioane dolari și 25 societăți. Interesant este că, potrivit statisticilor oficiale, un număr de 17 țări au investit în Iași sume mai mici de 1000 dolari fiecare (Canada - 575 dolari, Spania - 120 dolari). Pe ultimul loc în acest clasament se situează Polonia, cu incredibila sumă de 50 dolari.

Din cele prezentate mai sus, rezultă în mod clar că investițiile străine în județul Iași sînt foarte mici. Din acest motiv, posibilitatea ca forța de muncă disponibilizată din sectorul de stat să fie absorbită în societăți de producție cu participare de capital străin este foarte redusă. Pe lîngă deficiențele de ordin legislativ privitoare la investițiile străine, printre cauzele care au generat această stare de lucruri se numără și indiferența autorităților locale și a organismelor competente din domeniu, care nu au promovat corespunzător imaginea județului Iași în străinătate. O dovadă în acest sens este faptul că pe harta României care cuprinde zonele de interes pentru potențialii investitori străini întocmită de Agenția Română de Dezvoltare, municipiul Iași nici măcar nu figurează. **(Mihaela BREZEANU)**

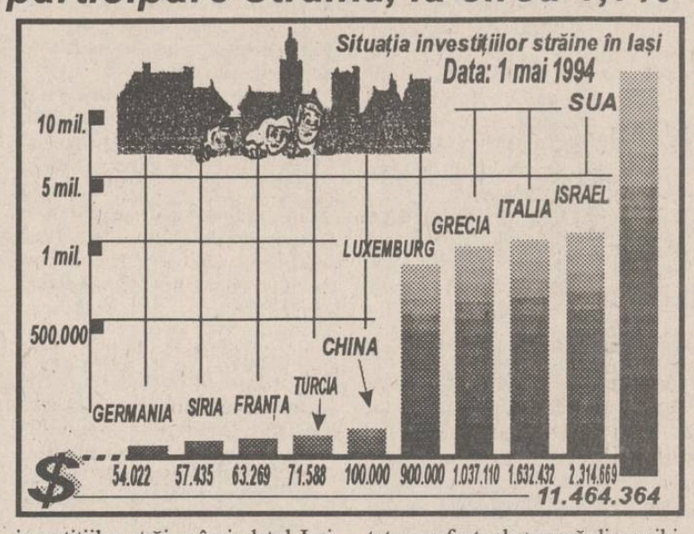

Deputații au votat pentru includerea religiei ca disciplină în învățămînt

■ *s-a acceptat ca predarea în învățămîntul confesional să se facă în limba comunității pentru care slujește preotul*

Religia sau educația morală religioasă va fi inclusă între disciplinele învățămîntului general. Studiul religiei este facultativ și opțional, în funcție de religia și confesiunea căreia îi aparțin elevii. Această redactare a articolului 9 din Legea învățămîntului a fost adoptat de Camera Deputaților. La același articol se prevede ca acele culte, care sînt recunoscute oficial de stat, să-și organizeze propriul învățămînt, necesar pregătirii personalului de cult. Organizarea de unități și instituții în care predarea să fie în limbi de circulație internațională, cît și organizarea de clase sau instituții de învățămînt pentru elevii capabili de performanțe a fost autorizată prin adoptarea articolului 10. Învățămîntul nu se poate subordona scopurilor și doctrinelor partidelor politice, iar activitatea acestora ca și prozelitismul religios sînt interzise în spațiile de învățămînt.

Deputații din opoziție au încercat să introducă și interzicerea propagandei ateiste în școală, dar nu au avut cvorumul de voturi necesar. La articolul 12, în care se arată că organizarea și structurarea învățămîntului nu poate avea loc după criterii exclusiviste și discriminatorii ideologic, politic, religios și etnic, o parte din deputații din P.D.S.R., susținuți de ministrul Învățămîntului, Liviu Maior, și de președintele Comisiei pentru învățămînt, Romulus Dabu, au sprijinit un amendament al U.D.M.R. Conform textului, inserat la articolul 12, instituțiile de învățămînt create pe criterii religioase și lingvistice nu sînt considerate a fi create pe criterii discriminatorii. O parte din deputații P.D.S.R. ca și din P.U.N.R. nu au agreat această specificare suplimentară. Conform altui articol adoptat astăzi de către deputați, este garantată autonomia universitară și alternativele educaționale atît în învățămîntul de stat cît și în cel particular (dacă sînt validate de Ministerul Învățămîntului). În finalul ședinței de ieri dimineață s-au adoptat și o parte din aliniatele articolului 15. Astfel, sistemul de învățămînt în România poate cuprinde instituții și unități de stat și particulare dar privatizarea unităților învățămîntului de stat este interzisă.

În județul Iași

Furtuna a provocat numeroase pagube

■ *750 de telefoane nu au funcționat*

Rețeaua telefonică a județului Iași a fost grav afectată de furtuna violentă înregistrată sîmbătă, 4 iunie, urmată de ploi abundente și vînt puternic. În cursul zilei de ieri, 7 iunie, 750 de abonați din municipiul Iași aveau posturile telefonice defecte iar în opt oficii poștale comunale centralele telefonice erau deranjate. Printre localitățile rămase izolate telefonic se numărau comunele Tansa și Dobrovăț. Din aceleași motive, 15 primării și 25 de posturi de poliție din județ nu puteau folosi telefonul. Deși s-au făcut eforturi pentru remedierea avariilor apărute încă de sîmbătă, în urma furtunii, lucrările au fost îngreunate de condițiile meteorologice vitrege de duminică și luni.**(Costel STROESCU)**

■ *Școala din Larga Jijia a rămas fără acoperiș*

"Furtuna de la sfîrșitul săptămînii trecute a produs pagube materiale mari unor școli din mediul rural", ne-a comunicat ieri Mihai Stoleriu, șeful Biroului Investiții din cadrul Inspectoratului Școlar Județean Iași. Astfel, la Școala Larga Jijia (comuna Mogoșești), acoperișul din tablă a fost smuls de vijelie și trîntit la pămînt. Pereții Școlii Runcu din comuna Țibana au fost puternic afectați de furtună, astfel încît directorul școlii a dispus evacuarea urgentă a clădirii, aflată în pericol de prăbușire. În prezent, elevii din Runcu își desfășoară activitatea școlară în spații improvizate. Ravagiilor produse de furtună s-a adăugat și cutremurul de acum două zile care, chiar dacă nu a fost resimțit, "a afectat într-o anumită măsură structurile de rezistență ale școlilor șubrezite", după cum ne-a precizat inginerul Mihai Stoleriu, șeful Biroului Investiții din cadrul I.S.J. Iași. **(Dan FODOR)**

Moprest SA are dificultăți în privatizare

Privatizarea societății comerciale MOPREST SA (fosta secție de morărit și panificație a IJIM Iași) este îngreunată, în perioada actuală, datorită imposibilității de a obține titlurile de proprietate pentru terenurile pe care se găsesc unele dintre clădirile aflate în patrimoniul firmei. Conform informațiilor furnizate de ec. Ana Coroabă, directorul firmei ieșene, unele dintre clădirile amintite, amplasate în diferite localități ale județului Iași, se află pe terenuri atribuite în proprietate unor persoane fizice de către primăriile comunelor respective. Există și cazuri în care unele clădiri sînt acum revendicate de către primăriile locale, deoarece, în urmă cu cîțiva ani, acestea au participat cu fonduri proprii la reconstrucția acelor mori. Datorită opoziției manifestate de reprezentantul filialei din Iași a FPP II-Moldova la SC Moprest SA, Virgil Călmățuianu, aceste clădiri nu pot fi vîndute, au afirmat membrii conducerii firmei. În această situație, morile respective aduc importante pierderi financiare societății ieșene, care este nevoită să le întrețină fără a desfășura activități de producție în incinta lor. Reamintim că, în cursul anului 1993, SC Moprest SA a vîndut toate utilajele de morărit aflate în diferite localități din județul Iași, datorită dificultăților întîmpinate în urmărirea activității morarilor. În plus, întreținerea acestor utilaje necesită alocarea unor mari sume de bani, care nu erau acoperite de încasările obținute în urma desfășurării activității de morărit. **(Alin TOCAN)**

Procesul directorilor de la CONSART

■ *avocații apărării au cerut efectuarea unei noi expertize contabile*

Ieri, o instanță a Judecătoriei Iași i-a audiat pe Cornel Ciubotaru (fost director general al S.C. CONSART), Radu Tașcă (fost director economic) și Petru Tărniceru, patronul S.C. RUNC din Vatra Dornei. Cei doi directori de la CONSART au fost acuzați de săvîrșirea infracțiunilor de fals intelectual, uz de fals și deturnare de fonduri, iar Petru Tărniceru - de complicitate la săvîrșirea acestor infracțiuni. Amintim că între cele două societăți a fost făcută o asociere formală, pe baza căreia au fost transferate din fondurile S.C. CONSART în contul S.C. RUNC peste 320 milioane lei. Cornel Ciubotaru și Radu Tașcă au negat faptul că ar fi comis vreo ilegalitate, iar Petru Tărniceru a declarat că nu cunoaște conținutul rechizitoriului și nu știe pentru ce a fost trimis în judecată. "Mi s-a spus că sînt acuzat de complicitate, dar nu mi s-a precizat despre ce infracțiune este vorba", a menționat acest inculpat.

La termenul de ieri, juristul S.C. CONSART, C. Acrîșmăriței, a cerut ca dosarul să fie restituit Parchetului de pe lîngă Judecătoria Iași pentru a se reveni asupra pretențiilor civile, întrucît, în rechizitoriu, acest aspect este prezentat foarte confuz. Avocații apărării au solicitat efectuarea unei noi expertize contabile pentru stabilirea prejudiciului. Cererea acestora a fost aprobată. **(Nicolae MANOLIU)**

Cornel Ciubotaru, fost director general al SC CONSART

Abia luna viitoare se va ști numărul locurilor de la admitere

■ *Ministerul Învățămîntului va aproba și locurile la admiterea în facultățile particulare care vor fi acreditate*

Numărul de locuri la concursul de admitere în facultăți, din toamna acestui an, va fi cunoscut abia la sfîrșitul acestei luni sau chiar la începutul lunii viitoare, a declarat Ioan Hîrjoabă, secretar de stat la Ministerul Învățămîntului. Stabilirea cifrei de școlarizare este întîrziată cu cel puțin patru luni față de anii anteriori, cînd numărul de locuri la admitere era cunoscut încă din luna februarie sau martie. Această întîrziere se datorează faptului că, de anul viitor, Ministerul Învățămîntului va aproba și locurile la admitere în facultățile particulare care vor primi acreditarea. Mai precis, există un anumit număr de locuri în învățămîntul superior, atît de stat, cît și particular, care este stabilit în funcție de bugetul alocat învățămîntului. Însă, la ora actuală, nu se poate ști care dintre facultățile particulare și de stat (înființate după 1989) vor fi acreditate. De aceea, Consiliul Național de Evaluare Academică și Acreditare va da publicității două liste cuprinzînd facultățile și specializările care vor organiza cu siguranță examen de admitere în septembrie 1994 (și pentru care, la sfîrșitul acestei luni, va fi stabilit numărul de locuri), respectiv facultățile care, trebuind să treacă prin procedura de acreditare, nu este sigur că vor putea să organizeze examen de admitere.**(Cristina LECA)**

Ioan Hîrjoabă, secretar de stat la Ministerul Învățămîntului

Acostată de trei indivizi

O tînără de 17 ani a sărit din trenul aflat în mers

O tînără în vîrstă de 17 ani a fost nevoită să sară din tren datorită hărțuielii la care au supus-o trei indivizi aflați în stare de ebrietate. Victima, Corina B., din Iași, se afla, în ziua de 5 iunie, într-un tren cursă de persoane care circula pe ruta Pașcani-Iași. Tînăra se întorcea de la Pașcani cu trenul de ora 17,00 și era singură în întreg vagonul cînd cei trei au acostat-o. Conform celor relatate de Corina B., indivizii, amețiți bine de băutură și adresîndu-se cu tot felul de expresii obscene, au fugărit-o prin vagon. Speriată de faptul că nu avea cui să ceară ajutor, Corina s-a gîndit că ar fi mai bine să coboare imediat ce trenul va opri. Într-una din haltele de după stația Tg. Frumos, tînăra a sărit din tren. Din păcate, garnitura se pusese deja în mișcare, astfel încît Corina s-a dezechilibrat, izbindu-se cu capul de pietrișul de lîngă calea ferată. Victima și-a pierdut cunoștința, trezindu-se la cîteva ore de la accident la Spitalul de Neurochirurgie ieșean. La spital a fost transportată de un cetățean cu mașina personală. Deși a suferit multiple traumatisme craniene și faciale, tînăra Corina B. se află, totuși, în afara oricărui pericol. **(Mihaela CĂNĂNĂU)**

La Radio Nord-Est s-a mutat toată presa românească

O dezbatere urmărită cu sufletul la gură a realizat aseară postul de Radio Nord-Est. Deși subiectul (noua scumpire cu 36% a prețului la hîrtia de ziar) a putut părea tern, realizatoarea emisiunii Cristina Popescu a reușit un adevărat tur de forță, aducînd pe calea undelor pe mai toți liderii de ziar și de opinie din România. Emisiunea, o ediție specială a "Punctului pe i", a găzduit și opiniile unor parlamentari, aleși din toate formațiunile politice. Emisiunea, programată pe durata a trei ore, a curs foarte alert, intervențiile din studio ale invitaților ieșeni (ziariștii Adi Cristi - 24:ORE, Ioan Șchiopu - OPINIA, Alexandru Lăzescu - MONITORUL) fiind alternate cu opiniile prin telefon de la București, Brașov și Constanța. Conținutul emisiunii a fost extrem de dens și de provocator. Cine a urmărit emisiunea de aseară a putut să descopere o teribilă dorință a ziariștilor pentru o comunicare normală cu cititorul, indiferent de scumpirile pe care le hotărăște guvernul, pentru a sugruma economic presa scrisă. A fost o dezbatere făcută cu mare profesionalism și promptitudine. **(Ovidiu ȘIMONCA)**

Extinderea rețelei de apă la Pașcani

Pentru trimestrul patru al acestui an, a fost planificată începerea lucrărilor în vederea extinderii alimentării cu apă a orașului Pașcani, a declarat Petre Văsluianu, directorul tehnic al RAJAC - Iași. Proiectul investiției a fost aprobat prin hotărîrea guvernamentală 205/'94, privind studiul de fezabilitate al acestui obiectiv. În urma realizării acestor lucrări, se va asigura un debit suplimentar de apă, de 125 litri pe secundă, prin introducerea unei conducte de aducțiune cu lungimea de 44,1 kilometri și cu diametrul de 800 mm. Lucrările sînt programate a se realiza în 36 de luni, valoarea lor ridicîndu-se la 12 miliarde lei. Prin finalizarea acestui obiectiv va fi posibilă satisfacerea necesarului de apă pentru toți locuitorii orașului Pașcani și, în plus, se va reduce cu 30% consumul de energie electrică. **(Laurențiu GRIGORAȘ)**

Angajăm
MAȘINIȘTI OFFSET
cu activitate în producție de minimum 1 an.
Garantăm confidențialitatea dosarelor de înscriere.
Relații la secretariatul ziarului "Monitorul" zilnic între orele 12°°- 15°°.

KUMKAYA CUPTOR S.R.L.
Tel: 01/210.80.82; Fax: 01/210.02.29
Sos. Ștefan cel Mare nr. 15 Bl. 15, Sc. B, Et. 3, Ap. 9 sector 2, București

Vă oferă "la cheie" cele mai RENTABILE LINII DE PANIFICAȚII ȘI MORĂRIT
Posibilități de acordare credit, garantat de societatea noastră. Avans minim.
■ 12 luni garanție ■ gratuit - proiectare amplasament utilaje ■ asigurăm piese de schimb și service post garanție ■
FIABILITATE PRIN CALITATE
Utilajele firmei se pot achiziționa și separat.
Nu ezitați! Sunați acum!

MOLDOMOBILA•MOLDOMOBILA•MOLDOMOBILA
ROMÂNIA, 6600 IAȘI, Str. Bucium nr.34
Tel.: 032/135263;Tx.: 22313-22255; Fax:(40,1)312566-032/132967

mobilier de înaltă calitate, modern și de artă

INFOTEC SRL
un prieten pentru mașina ta

Automobilul tău a suferit un accident... Printre altele vei avea nevoie de vopseaua preferată.
Într-o jumătate de oră noi te putem ajuta.
Avem pentru tine 16.000 nuanțe de culori.
Iași, str. Împăcării, nr. 35, bl. 919 (prima stație de tramvai după pasarela Nicolina, pe dreapta) tel. 032/126816,117557, fax: 032/126816 și Mag. Six, B-dul Ștefan cel Mare și Sfînt nr. 3, tel. 117557.

Conform Raportului Băncii Mondiale

Deficitul balanței de plăți a României va mai persista o perioadă

■ *un reviriment al economiei românești se întrezărește abia peste doi ani*

Un comunicat de presă al Băncii Mondiale informează că, luni și marți, Grupul consultativ pentru România s-a întrunit la Paris, sub președinția d-lui Michael Wien.

Delegația română a fost condusă de Mircea Coșea, ministru de stat și președinte al Consiliului de coordonare, strategie și reformă economică, din delegație mai făcînd parte Florin Georgescu, ministru de Finanțe, Mugur Isărescu, guvernator al Băncii Naționale. Delegația română și-a prezentat programul de stabilizare macroeconomică, sprijinit de acordul stand-by încheiat cu FMI. Conform reprezentanților guvernului român, ca urmare a unei politici monetare stricte și a politicilor fiscale prudente, inflația a fost redusă și rata de schimb a fost stabilizată, creîndu-se o piață de schimb liberalizată. Se estimează însă că o îmbunătățire a cadrului macroeconomic, accelerarea privatizării precum și simplificarea procedurilor birocratice vor asigura continuitatea politicilor economice și vor crea un climat corespunzător investițiilor. Membrii Grupului consultativ au ajuns la concluzia că eforturile ambițioase de reformă ale României merită în continuare sprijin internațional, referindu-se, în context, la un sprijin prin intermediul asistenței financiare și tehnice.

Vă prezentăm în continuare ultima parte a Raportului Băncii Mondiale, dezbătut la această reuniune.

Programul guvernului pentru 1994 este realist. Obiectivele programului guvernului pentru 1994, consemnate în Raportul Băncii Mondiale sînt: unificarea și liberalizarea cursului de schimb (realizat), înființarea unei piețe valutare interbancare (realizat); stabilizarea cursului de schimb, menținerea deficitului consolidat al bugetului de stat în limita a 2,5% din P.I.B., controlul strict al masei umanitare, printr-o politică monetară austeră, creșterea dobînzilor în sistemul bancar pînă la un nivel real pozitiv (realizat); accelerarea privatizării; izolarea întreprinderilor care generează arierate, lichidarea întreprinderilor care lucrează în pierdere. Acest program este sprijinit de FMI printr-un acord stand-by corelat cu un acord STF. Autorii Raportului sînt de părere că programul este realizabil și bine fundamentat.

România a acumulat deficite importante ale balanței de plăți, după 1990. După 1990 deficitul balanței de plăți a României a crescut în medie cu 1,9 miliarde USD anual. Creditele pe termen lung și mediu acumulate de economie se ridică la 3,9 miliarde USD. Creditele pe termen scurt se ciofrează la cca. 1 miliard USD. Cei mai importanți creditori ai României sînt FMI, G-24 și Banca Mondială, care împreună dețin două treimi din datoria externă a României. Raportul menționează că în 1993 țara noastră a reușit să-și diversifice sursele de finanțare, pătrunzînd pe piața privată de capital și atrăgînd credite de la diverse agenții guvernamentale de credite pentru exporturi.

Deficitul balanței de plăți va persista o perioadă. Din această cauză, România va avea în continuare nevoie de asistență tehnică și de sprijin financiar din partea comunității internaționale, pentru stabilizarea economică și continuarea reformei. Raportul Băncii Mondiale cuprinde și un scenariu în acest sens, care urmărește în linii mari următoarele obiective: implementarea în forță a unor măsuri de stabilizare macroeconomică; întărirea disciplinei financiare; asistență pentru alegerea investițiilor prioritare; accelerarea privatizării; alocarea resurselor publice pentru investiții prioritare dar cu mare rentabilitate și cu perioadă de recuperare scurtă.

Revirimentul economic va fi gradual: 1% anual pînă în 1996, apoi 4%. Autorii Raportului Băncii Mondiale apreciază că în perioada '94 -'96 economia românească va înregistra o creștere anuală de 1%, fiind posibil ca ritmul de creștere să fie după aceea de 4%. Sectorul agricol este posibil să crească în medie cu 2% anual. Sprijinul comunității internaționale va fi, desigur, condiționat de eforturile României pentru accelerarea tranziției. Condiții de bază rămîn aplicarea conform termenelor convenite a programelor de stabilizare economică și de restructurare.

Mascarada "Vadim" a continuat și în Camera Deputaților

■ a spus sau nu președintele Iliescu despre C.V. Tudor că ar fi paranoic?

Ieri dimineață, în Camera Deputaților, dl. Ioan Marinescu, deputat PRM, a repus pe tapet fantasmagoriile șefului său de partid. Astfel, după ce a afirmat că C.V. Tudor a scăpat cu viață la Constanța numai în urma suplimentării forțelor de ordine, suplimentare datorată convorbirilor telefonice dintre Vadim și ministrul Justiției, deputatul PRM a reluat tema asasinării de către opozanți și "așa-zișii revoluționari" a președintelui Iliescu. În timp ce dl. Marinescu debita aceste inepții la microfonul Camerei Deputaților, parlamentarii din Opoziție se amuzau copios.

Pe de altă parte, președintele Organizației "Jilava 21-22 Decembrie '89", Gheorghe Zainea, a prezentat, în cadrul conferinței de presă ținute de liderii asociațiilor revoluționare din România, o casetă video pe care era înregistrată o discuție purtată la începutul lunii februarie 1994 cu președintele Ion Iliescu și consilierul Dan Iosif. Subiectul convorbirii l-a constituit reacția președintelui Iliescu la atacurile calomnioase ale lui Corneliu Vadim Tudor împotriva instituției prezidențiale și asupra unora dintre revoluționari. Datorită semnalului audio necorespunzător, a fost nevoie de mai multe derulări pentru ca cei prezenți să poată auzi reacția lui Ion Iliescu la cele relatate de Gheorghe Zainea. Într-un final, toți au răsuflat ușurați, căci pe fundalul discuției s-a auzit vocea lui Ion Iliescu, care a spus, referindu-se la Corneliu Vadim Tudor: "Paranoic!". Președintele Organizației "Jilava 21-22 Decembrie '89" a mai precizat că, în noaptea de 6/7 iunie 1994, la ora 01.20, a primit un telefon anonim, prin care i se comunica textual: "Mai năpîrcă, dacă vei prezenta caseta, te vom judeca după legile noastre". **(Lucian GHEORGHIU)**

În Africa de Sud

Violența etnică a scăzut impresionant după primele alegeri multirasiale

■ *în schimb, patronii marilor carteluri de droguri au descoperit o nouă piață de desfacere*

Alegerile multirasiale și instaurarea unui guvern democratic au avut ca efect scăderea substanțială a violențelor etnice din Africa de Sud în ultima lună, a anunțat luni Comitetul pentru Drepturile Omului, o organizație neguvernamentală cu sediul la Johannesburg. Conform statisticilor întocmite de acest grup și citate de REUTER, numărul celor uciși în conflicte politice este de 195 în luna mai, cu 60% mai puțin față de 487, în aprilie a.c.. "Această diminuare este un semn clar că pacea care a prevalat pe parcursul alegerilor a fost menținută (și după aceea)", se afirmă în comunicatul organizației umanitare sud-africane. În mai 1994, violența politică a atins cel mai scăzut nivel de după luna ianuarie 1993, evoluție motivată, mai ales, prin reconcilierea dintre Congresul Național African și Partidul de Eliberare Inkatha, principalele formațiuni politice ale populației de culoare din Africa de Sud.

Dacă apartheid-ul, dușmanul cel mai de temut pînă deunăzi în Africa de Sud, a fost spulberat, locul lui a fost luat de un altul: negoțul cu narcotice, informează REUTER. Noile legături aeriene stabilite cu alte națiuni și intensificarea traficului la frontiere i-au încurajat pe patronii marilor carteluri de droguri să caute noi piețe de comercializare a produselor lor, opinează poliția. Cantități uriașe de cocaină și alte narcotice pătrund în țară transportate pe calea aerului sau pe mare. "Liberalizarea comerțului, sporirea curselor aeriene în afara hotarelor țării au condus practic la deschiderea unei piețe de desfacere pentru droguri", a declarat locotenent-colonelul Stephanus Smith, de la divizia pentru narcotice a poliției de la cel mai mare aeroport al țării, Jan Smuts. Majoritatea încărcăturilor de droguri provin din America de Sud, India, Pakistan și Extremul Orient.

Să fie bucuria populației de culoare de scurtă durată?

Comerțul cu armament rusesc tinde să ia proporții

■ rușii au descoperit astfel o nouă sursă de obținere a valutei

Industria de armament rusă a înregistrat un succes în planul tranzacțiilor comerciale. Un purtător de cuvînt al armatei braziliene a declarat că Brazilia a cumpărat de la partenerul rus rachete sol-aer, ceea ce reprezintă una dintre prevederile unui acord comercial bilateral stabilit săptămîna trecută. Acordul stipulează ca Brazilia să livreaze Rusiei cafea, zahăr și soia, în schimbul unor produse rusești, printre care se află și armament. Purtătorul de cuvînt a declarat că rachetele din Rusia au prețul cel mai scăzut de pe piața internațională. Între timp, s-a difuzat știrea că Norvegia va plăti Rusiei 95 milioane de dolari în petrol, pentru achiziționarea de avioane tip MIG.

Malaezia a semnat deja un acord pentru achiziționarea a 18 avioane de luptă rusești MIG-29, în schimbul sumei de 550 milioane dolari, dintre care 20% vor fi achitați prin livrări de ulei de palmier rafinat, informează REUTER. Cele 18 MIG-uri vor fi livrate în următoarele 12 luni, a precizat premierul adjunct Anwar Ibrahim. Ministrul Apărării, Najib Abdul Raza, a mai declarat reporterilor că costul achiziției urmează să fie achitat pe parcursul a cinci ani.

Senatul a adoptat Legea privind privatizarea prin metoda MEBO

■ *textul legii a fost completat cu un singur amendament*

Senatul a adoptat ieri Legea privind constituirea asociațiilor salariaților din întreprinderile care se privatizează. Această lege reglementează procedura de privatizare a întreprinderilor prin metoda MEBO, proiectul discutat fiind adoptat anterior de Camera Deputaților. În cadrul dezbaterilor, au fost avansate mai multe amendamente privitoare la posibilitatea constituirii asociațiilor de salariați. Senatorul Viorel Sălăgean (PUNR) a propus ca aceste asociații să fie constituite din cel puțin 30% din numărul salariaților - pentru întreprinderile mici - și 20% - pentru întreprinderile mari și mijlocii. Împotriva acestei propuneri s-au pronunțat senatorii Florin Iurcu (PD-FSN), Kozsokar Gabor (UDMR) și Marin Stelian (PDSR). Aceștia au considerat că nu este firesc să se ridice bariere artificiale în calea procesului de privatizare, neîndeplinirea acestui procedeu blocînd orice inițiativă de privatizare. Amendamentul a fost respins, textul rămînînd conform cu cel adoptat de Camera Deputaților. Viorel Sălăgean a mai propus ca FPP-urile să aibă posibilitatea să-și deconteze periodic cupoanele componente ale certificatelor de proprietate, procedeu deja întrebuințat pînă acum. Amendamentul a fost acceptat. Supunîndu-se la vot, legea a fost aprobată cu 104 voturi pentru și 11 abțineri.

În anul 2000 vom avea 1,5 miliarde de săraci

Numărul persoanelor care trăiesc în sărăcie absolută în toată lumea crește zilnic cu 70.000, a anunțat organizația britanică de caritate Actionaid. Într-un raport compilat din statistici oficiale, aceasta a avertizat că, în anul 2000, 700 milioane persoane nu vor avea o sursă sigură de apă și 100 milioane de copii nu vor merge la școala primară. Dacă nu se vor lua măsuri severe, 1,5 milioane de oameni vor trăi la începutul mileniului trei într-o sărăcie totală, notează REUTER.

TELEX

■ Un militar rus, grav rănit la Sarajevo

La Sarajevo a fost rănit grav un militar rus care făcea parte din forțele de gardă ale ONU, a anunțat purtătorul de cuvînt al acestei organizații. Ostașul rus a fost rănit de un trăgător de elită, la Sarajevo, duminică. În felul acesta, numărul total al victimelor din rîndul personalului forțelor pentru menținerea păcii se ridică la 1014 răniți și 90 uciși. Numai o parte neînsemnată din aceste victime poate fi pusă pe seama sîrbilor bosniaci.

■ Războiul din Yemen va fi unul de durată

Forțele yemenite nordiste au supus Adenul unui bombardament intens ieri dimineață, încălcînd astfel acordul de încetare a focului ce intrase în vigoare la miezul nopții. Bombardamentele nordiste s-au concentrat a treia zi consecutiv asupra zonei aeroportului din Aden, patru persoane fiind ucise și alte 42 rănite, conform unui bilanț provizoriu. La Sana'a, capitala nord yemenită, ministrul Planificării a declarat ieri că aviația sudistă a atacat forțele nordiste de-alungul liniei frontului din jurul Adenului.

■ Se solicită restabilirea Cubei ca membru al OSA

În orașul brazilian Belem s-a deschis cea de a 24-a Adunare Generală a Organizației Statelor Americane la lucrările căreia participă miniștri de externe și reprezentanți ai departamentelor de politică externă din 34 de țări, care fac parte din această alianță regională. Luînd cuvîntul în deschiderea lucrărilor Adunării Generale, secretarul general al OSA, Juan Baeno Soares, a subliniat în mod deosebit necesitatea stringentă de a se reveni la problema restabilirii Cubei în drepturile de membru al OSA, exclusă din această organizație în anul 1962.

RADIO NORD-EST IAȘI
RADIO NORD-EST 72,44 FM - STEREO
21.10
EXCLUSIV JAZZ
jazz european
jazz american
jazz clasic
jazz contemporan...
totul despre jazz
în 80 de minute.
Realizatori:
Romeo Cozma, Radu Tepordei

22.30
În această seară,
o atmosferă diafană și romantică,
asigurată de
MUZICĂ DE CATIFEA
Realizator: SANDI LEONTIEȘ
Tel. 032/142446, 146363;
pentru corespondență: O.P. nr.7, C.P. 1618

PRINT COLOR SRL
Societate Mixtă Româno-Italiană produce pentru dvs. material publicitar:
- autocolante din PVC și hîrtie
- termocolante
- foi cu antet
- cărți de vizită
- legitimații plastifiate
- sigle
- etichete
- prospecte
- coperți
- calendare
- imprimări: pixuri, brichete
- firme luminoase
Str. Săvescu nr. 3, tel. 114718, fax 117631

SOCIETATEA COMERCIALĂ RADIX SRL
IAȘI 6600
Piața Unirii 12
Tel.: 032/143037
fax: 032/114705
PO Box 123
IMPRIMANTA HP DESKJET 520
Imprimantă matricială: By default, 3 battery-powe
Imprimantă cu jet de cerneală HP DESKJET 520 PRINTER: By default, 3 battery-powe
5 MOTIVE PENTRU A CUMPĂRA IMPRIMANTA HP DESKJET 520
- mai rapidă decît imprimanta matricială (3PPM)
- foarte silențioasă
- perfomanțe deosebite, 256 tonuri de gri
- posibilități grafice (600 DPI)
- toate acestea la prețul unei imprimante matriciale
449 $ fără T.V.A.
3 ani garanție
HEWLETT PACKARD
Authorized Dealer & VAR

FIRMA NEST
vinde
en gros și en detail
♦ mobilier din PVC pentru grădină (import Grecia);
♦ umbrele multicolore;
en gros
♦ șușuioacă de Bohotin - Podgoria Huși - preț 840 lei sticla;
♦ planetare GLENTZER.
Prețuri negociabile
♦ șervețele import (100 buc./pachet) 655 lei/pachet
DEPOZIT str. C.A. Rosetti nr. 1 (Podu de Fier), lîngă Agenția Loto-Prono.
Program: luni-vineri 9[00]-18[00], sîmbătă-duminică 10[00]-13[00].
NORD-EST GROUP S.R.L.

AGENȚIA DE TURISM NET
Vă provoacă să participați la una din excursiile organizate în Polonia (Varșovia)
12 iunie - 45.000 lei.
și în Turcia
19 iunie - 45.000 lei.
Deasemenea, organizează tabere școlare și studențești, de 10 zile,
la BORSEC - 67.000 lei
* cazare vile II * masă *
* transport cu autocarul *
Relații la sediul firmei, Casa Modei - mezanin sau la telefon 032/117596.

CAFEAUA DE DIMINEAȚĂ

Eroi au fost, eroi sînt încă și-or fi cît neamul românesc

Aurel LEON

După mine, cea mai frumoasă legendă a eroismului e cea a aviatorului francez Georges Gaynemer, din primul război mondial. A doborît 54 de avioane inamice. La rîndul lui a căzut, dar nu se știe unde. Corpul său n-a fost niciodată găsit. Legenda l-a urcat în cer. Acolo dispar eroii aerului - în nemurire. Inspirat de acest motiv, scriitorul Cezar Petrescu a scris nuvela "Adevărata moarte a lui Gaynemer" (1929), contribuind la popularizarea celebrului aviator francez. De altfel și într-o strofă din V. Voiculescu găsim ideea:

"Cînd s-au trezit tîrziu cu toții
din fierbințeala vijeliei
Și-au stat să-și socotească morții,
pe căpitan nu l-au găsit!
Și-au căutat doar ca pe moaște,
plîngînd, pe zeul bătăliei,
Dar căpitanul, fără urme, ca un
Arhanghel a pierit!..."

La fel de ispititoare e psihologia poporului care e tentat să-și explice victoriile din lupte prin miraculos. Astfel, în atacul disperat de la Oituz, cînd ostașii români au plecat la atac în izmene și cămăși albe, îngrozindu-i pe teutoni, poporul a văzut îngeri de argint luptînd alături de români și arhanghelii călărind alături de roșiorii noștri. Ideea a fost concretizată și de sculptorul I. Dumitriu în monumentul "Șarja cavaleriei", de sus, de la Copou, în care Victoria pleacă la atac, alături de cavaleriști. Miraculosul vine astfel să justifice parcă realul. Vă mai amintiți notațiile cronicărești despre Ștefan cel Mare, declarat acum "și Sfînt", tocmai spre a îndreptăți acele vechi laude, cum sună cea a cronicarului polonez Miechocoski:

"Bărbat glorios și victorios care ai biruit pe toți regii vecini... Om fericit căruia soarta i-a hărăzit cu multă dărnicie toate darurile. Căci pe cînd altora le-a dăruit numai unele însușiri și anume prudență împreunată cu șiretenie, altora virtuți eroice și spirit de dreptate, altora biruință contra dușmanului, numai ție ți le-a hărăzit la un loc pe toate. Tu ești drept, prevăzător, isteț, biruitor contra tuturor dușmanilor. Nu în zadar ești socotit printre eroii secolului nostru."

Față de această înflăcărare pentru eroismul lui Ștefan, cumpănit moldovenesc ne pare sfîrșitul povestirii lui Mihail Sadoveanu, din "Viața lui Ștefan cel Mare":

"Sfîrșitul, între cele din urmă zvîrcoliri omenești, sub fierul roș care îi ardea plaga, între Bogdan Voievod și Doamna Voichița, diplomatul ascuțit, strategul teribil și prudent se scutura ca frunzele acelui an de jale. Spiritul rămîne în lucruri, în întocmiri și în suflete și încă încearcă a ne călăuzi pe căile viitorimii."

De la această "călăuzire pe căile viitorimii" pornește cultul pentru eroi și pentru eroism. Împărăteasa Ana Comnena în predoslovia la marea sa lucrare "Alexiada" scrie (și asta la 1143!):

"Timpul care se scurge fără oprire, într-un necontenit șuvoi, tîrăște și duce cu sine și cufundă în adîncul uitării chiar și lucruri demne de păstrat: caractere de luat ca model, eroismul, demnitatea. Istoria e singura care se opune uitării, luptă împotriva timpului, ca și cultul pentru eroi..."

Revenind în timpul și în locul nostru, să recunoaștem că în ultimii ani am uitat de cultul pentru eroi. Ne-au venit știri alarmante despre jungla din cimitire. Invadate de golani și derbedei, cimitirele Iașului au ajuns parcele ale groazei, mai ceva decît acel loc descris de Dante în "Divina comedie", cînd ne descrie cele văzute după "Allor si mosse, ed io gli tenni dietro". (Cîntul I din "Infernul"). Cavouri ale unor ilustre personalități au fost transformate, unele în closete, altele în dormitoare, se fură tot ce se poate fura. S-a ajuns pînă la a se dezbrăca morții. A fost publicat în ziar cazul acelui meseriaș care,

lucrînd în Germania, adunase ceva capital în mărci. A cumpărat un costum nou și a ascuns banii în vata de la umărul hainei. Venind în concediu, a lăsat hainele acasă în șifonier și a plecat din nou la muncă. Murindu-i un frate într-un accident, părinții l-au îngropat cu hainele celui plecat. Vă închipuiți disperarea bietului om cînd venind acasă a aflat că haina lui căptușită cu mărci a intrat în pămînt. Disperat, a obținut aprobarea de deshumare spre a-și recăpăta valuta. Dar ghinion: mortul fusese dezbrăcat de alții. Cercetările au descoperit costumul cu pricina în garderobul unui gropar!

Așa se petrec faptele în cimitirele noastre! Aceasta e cea mai abjectă decădere: nesocotirea cimitirelor. Și Primăria și administrația cimitirelor se complac într-o asemenea situație?! Acum edilii noștri circulă pe mapamond, au ocazia să vadă cum e prin alte metropole, d-nii Gâlea, Simirad, Anghel, Dumitriu umblă prin lume. Au aflat domniile lor că a fost distrus mormîntul lui G. Topîrceanu, că cel al pictorului Ștefan Dimitrescu e o paragină, că marele cavou al lui Mihail Kogălniceanu e closet public...? Recent, am aflat că administrația a pus impozit pe morminte. Probabil pentru întreținerea cimitirului. Să nu se facă orice, dar să se termine rușinea aceasta! Se impun măsuri drastice: pază, descinderi, patrule - orice ar duce la instaurarea unui regim normal în cimitire.

O veste bună ne aduce părintele inspector școlar V. Nechita. Amintindu-și că sărbătoarea din iunie (Înălțarea Domnului) este și Ziua Eroilor, ministerul a transmis Inspectoratului Județean Iași, ordinul de a fi implicate toate școlile în acțiunile de luare în grijă a mormintelor eroilor. Astăzi, în ajunul acestei mari zile, îmi închipui șiruri albe de albinuțe harnice trebăluind prin cimitire, spre a pune ordine acolo unde și-a dat în petec spiritul de distrugere. Astfel, sperăm că monumentul eroilor, de la Eternitate, nu va mai fi debaraua necuviințelor și că se vor găsi ochi și pentru monumentul de la Copou, cel cu Victoria galopînd spre izbîndă, rămas prizonier între tarabe.

Circulînd prin cimitir, elevii nu se poate să nu observe în ce hal au ajuns morminte de scriitori, pictori, actori - o rușine a timpului nostru! - și să ia unele măsuri. Cine știe, poate vom ajunge și noi să nu ne fie rușine de halul cimitirelor. Peste hotare, acestea constituie loc de pelerinaj, iar la noi - junglă a vagabonzilor. Școlile din Iași ar putea prelua în grija lor cimitirul, împărțindu-l pe parcele. Avem în oraș sute de școli. Cît ar reveni fiecăreia? O mică porțiune. La rîndul ei, armata ar putea prelua paza, stîrpind cuiburile de paraziți și bețivi.

Se impune o acțiune concertantă spre a se ajunge la normalizarea situației. Ceea ce se petrece acum la Eternitate, cu asaltul așa-zisei sărăcimi asupra convoaielor mortuare, e de domeniul groazei. Scrie în prefața la "Izvoare și popasuri", Adrian Anghelescu: "Cînd, într-o geroasă dimineață de noiembrie, după zadarnice peripluri în jurul aceleiași parcele de pămînt, lăsam în urmă aleile cimitirului Eternitatea, din Iași, eram a nu fi împlinit scopul acestui itinerar matinal. Locul unde se afla mormîntul lui G. M. Cantacuzino continua să rămînă pentru mine o nedezlegată enigmă.

Mai bine așa, decît să fi găsit în locul lui G.M. Cantacuzino, o... insanitate!"

Spre a corecta purtarea celor care nu au dreptul să procedeze astfel, copii, duceți flori la mormintele eroilor neamului. N. Iorga avea dreptate afirmînd: "Florile de azi cinstesc eroismul celor care au fost și cresc eroismul de mîine".

Deci, eroi au fost, eroi sînt încă și-or fi cît neamul românesc! ■

CETATEA SCUFUNDATĂ

Președintele, presa și juna Rodică

Liviu ANTONESEI

Zilele trecute, șturlubatica doamnă Rodica Becleanu ne-a anunțat, plină de elan liric, într-o stare cvasi-orgasmică, incredibila știre că dl. Ion Iliescu a sosit la Ploiești în aceeași zi cu Mihai Viteazul! A uitat, din păcate, să ne anunțe și care dintre cei doi va fi făcut o călătorie în timp! Oricît de greu ar fi de crezut, această incredibilă "știre" nu s-a dat în emisiunea de **science-fiction** a ministrului Mironov, ci la principala emisiune informativă a televiziunii naționale. În ce mă privește, n-am amintit această capodoperă antijurnalistică pentru a rîde de doamna Becleanu - a rîs destul Dumnezeu în ziua în care a hotărît s-o trimită printre noi - ci pentru a releva cam ce fel de presă iubește dl. președinte. Că d-na Becleanu face presa pe care o face, e treaba d-sale - atît o duce capul, iar șefii săi din televiziune nu se-ndură s-o lase pe drumuri. Doar că, în realitate, acest fel de "presă" face cel mai mare rău chiar subiectului prezidențial, de care d-na Becleanu pare de-a dreptul îndrăgostită. Astfel de comparații aiurite și aiuritoare s-au mai făcut în România, pînă acum vreo cinci ani, în legătură cu cel numit "geniul Carpaților" și "Dunărea gîndirii". Prin urmare, e cum nu se poate mai îngrijorător că președintele acceptă să fie supus unor asemenea tămîieri, să suporte astfel de învecinări. Or, din păcate, președintele tace, iar reportajele învolburate ale d-nei Becleanu se prăbușesc peste noi în fiecare seară, ba chiar de mai multe ori pe seară - și atunci cînd bărbatul Cotrocenilor stă în grîu pîn' la genunchi și cînd primește vreun ambasador din lumea a treia și cînd însetat peste măsură bea paharul de suc la **TIB.** De altfel, cu prilejul vizitei de la **TIB,** președintele iar a uitat "scopul Revoluției" și a ținut să mai dea vreo două lecții presei. Am aflat, deci, că presa e prea critică, faptul că ea "strică imaginea", că nu se ocupă cum trebuie de realizările României în "drumul ei neabătut către capitalism". Viziunea d-lui Iliescu despre presă este, cum se vede, exact aceea a secretarului p.c.r. cu propaganda care a fost. Ea nu pare a se fi modificat măcar cu o iotă. De aceea, un ziarist poate deveni, pe loc, "măi, animalule", iar ziarul cu cel mai ridicat tiraj din România poate fi lipsit de acreditare la Cotroceni. Și, dacă ar fi o simplă opinie personală, încă nu ar fi nimic - în fond, fiecare e liber să creadă ce vrea el despre presă. Din păcate, această opinie, așa "originală" cum este, are consecințe asupra regimului informațiilor în țara noastră, asupra bunei funcționări a presei, ba chiar și asupra "imaginii României în lume".

Pentru că, de pildă, la **Consiliul Europei** se știe că **Evenimentul zilei** nu are acces la Cotroceni, cum se știe și că pretorienii președintelui - din celebrul S.P.P. - au comis abuzuri incalificabile asupra redactorilor de la **Academia Cațavencu** cu prilejul eșecului numit **Forumul Crans-Montana.** Și mai trist este însă faptul că opiniile prezidențiale despre libertatea presei își găsesc un nedorit ecou în măsurile de sugrumare a acesteia promovate de executiv. Dl. Văcăroiu, **jolly-jocker**-ul prezidențial, cel numit pe bună dreptate de presă "Săniuța", are totuși urechea fină și, prin urmare, execută prompt "sugestiile" prezidențiale - azi o scumpire a hîrtiei, mîine o creștere a costurilor la manopera tipografică, poimîine o intensificare a fiscalității pe produsele de presă și editură, și răspoimîine s-a terminat cu presa liberă și independentă. Altfel, cum s-ar explica faptul că, la mai puțin de o lună de la întîlnirea cu șefii principalelor publicații, d-sa a apăsat puternic pe pedala scumpirii hîrtiei, a uitat de scutirea de **T.V.A.** a presei și a îngropat promisiunile privind facilitățile de transport pentru presă?

Ei, da, în curînd, va fi liniște în România, o liniște pe gustul d-lui președinte, liniștea de care are nevoie. Presa aceasta "zgomotoasă", "revendicativă", "cîrtitoare", "de scandal", "excesiv de critică", "destabilizatoare" etc. va fi fost sufocată, iar președintele nu va mai avea de ascultat decît odele erotice ale "junei Rodica" și de citit exemplarul unic din cotidianul prezidențial **Dimineața.** Atunci, puterea președintelui va fi deplină, ca și a predecesorilor săi, contestația evaporată, iar opoziția politică numai bună de trimis la săpat Canalul București-Oltenița. Desigur, cu vizitarea obligatorie a Casei memoriale a dinastiei "muncitorești și revoluționare" Iliescu. Vom mai afla că președintele s-a întîlnit cu Decebal sau, cine știe, că e reîncarnarea lui Dromichete!

Ar fi, poate, momentul ca opoziția politică să înțeleagă ce va însemna, inclusiv pentru ea!, suprimarea presei independente. Vreau să spun - pînă cînd nu va fi prea tîrziu! Mă și întreb dacă parlamentarii noștri înțeleg efectiv ceea ce e pe cale să se petreacă... ■

P.S. În țările civilizate, presa este considerată **cîinele de pază** al democrației. Nici un lider politic serios de acolo nu îndrăznește să critice presa sau să-i dea sfaturi și indicații de conduită. În schimb, tot acolo, nici un politician serios nu-și începe ziua de muncă înainte de a citi sau a primi un raport asupra principalelor evenimente menționate de presă și asupra opiniilor principalilor editorialiști. Știu, e vorba de țările civilizate...

Din scrisorile, telefoanele și audiențele zilei

■ Mihoreni - Herța - 400 de ani de atestare documentară

■ *D-na Elena Popa din Mohoreni, raionul Herța - Basarabia* îi scrie d-nei profesor Padelia Radeș, șefa filialei Moldova a Societății "Amicii Regelui Mihai", în legătură cu sărbătorirea a 400 de ani de atestare documentară a localității, următoarele: "Sărbătorirea a avut loc (2 mai a.c.), din cauza vremii nefavorabile, în ograda clubului. Au luat parte dl. Vasile Tărâțeanu, redactorul șef al revistei «Plai Românesc», dl. Ilie T. Zegrea, șeful Radiodifuziunii Române, copreședinte al societății de cultură românească «Mihai Eminescu», dl. Gh. Bostan, profesor la Universitate, doctor în Științe Filologice, dl. Eugen Pitei, din partea Patriarhiei Române, dl. Vasile Bîcu, de la «Gazeta de Herța», autorităților locale și din raion, consăteni de-ai noștri care trăiesc în Chișinău, Bălți, Cernăuți, Kiev... Mesajul din partea societății «Ștefan cel Mare» a fost citit de dl. prof. Dumitru Olaru, iar poezia dumneavoastră a fost citită de doamna Veronica Sotropa, sora mea. Cînd a ajuns la «Mihorenii dragi ai tatei... », ochii celor prezenți au început să joace în lacrimi. A urmat apoi partea artistică, la care au participat cetățeni din sat de toate vîrstele. Un mic program am avut și noi, pensionarii, foștii profesori: eu, fratele Viorel Cobascki, Alexandra Jar, soții Olaru, dl. Hrib ș.a. Am încheiat cu cîntecul «Doamne, ocrotește-i pe români». La hora satului s-au prins artiștii amatori, musafirii, sătenii".

■ Acționar la 94 de ani

Dl. Lucian Amariei a semnat în "Monitorul" din 15 martie a.c. articolul "Drumuri săptămînale pentru pămîntul său", în care era vorba despre învățătorul Vasile Vechiu, din str. Dumbrava Roșie nr. 56, Iași, veteran de război, care nu-și primea drepturile pentru pămîntul pe care l-a avut înainte de colectivizare. După apariția articolului, zilele acestea, dl. învățător Vechiu a împlinit venerabila vîrstă de 94 de ani, dar și calitatea de acționar la Stațiunea de Cercetări și Producție Vini-Viticolă Iași.

■ Dumnezeu să ne lumineze pe toți

Studenții de la Facultatea de Teologie Ortodoxă Iași care predau religia în școală ne-au comunicat că sîmbătă, 4 [illegible] a.c., a avut loc la sediul Inspectoratului Școlar Județean Iași prima întîlnire a profesorilor de religie. "În cadrul acestei întîlniri, părintele V. Nechita, inspector de religie, ne-a spus că a constatat, în urma unei inspecții la o școală, că există și unii potrivnici predării religiei în școli. Așa este și cazul unei profesoare care i-a reproșat părintelui: «Ce mare lucru ați făcut, ați înlocuit pe Ceaușescu cu icoanele?!». Iată unde i-au dus pe unii cei 45 de ani de întuneric. Dumnezeu să-i lumineze pe toți cei care gîndesc ca d-na profesoară. Lor trebuie să le spunem că pînă în 1948 sfintele icoane și candelele luminau în clasele școlii românești sufletele copiilor de atunci, iar ședințele Parlamentului român începeau cu rugăciunea «Tatăl nostru». Regretatul părinte profesor Dumitru Stăniloae îndemna pe creștini să iasă la luptă cu armele lui Hristos, altfel neamul românesc va fi dat pieirii. Această hulă adusă credinței noastre strămoșești, pentru care neamul românesc a dat jertfe, mucenici, trebuie să ne înspăimînte de răspunsul ce-l vom da în fața lui Dumnezeu, care va judeca vii și morții. Fiți cumpăniți la minte și privegheați în rugăciune ca Bunul Dumnezeu să ne lumineze și împreună să dăm răspuns bun la înfricoșata judecată a lui Hristos."

■ Răspunsul nu vă favorizează

D-na Zenovia Constantinescu, str. Stejar nr. 37 A, bl. A1, sc. A, et. 8, ap. 1, Iași: răspunsul nostru și al specialiștilor nu vă este favorabil. Pentru amănunte puteți trece pe la redacție. **(Corneliu Ion N. OPREA)**

O publicație de folos

CANDELA MOLDOVEI

Dorin POPA

Noul **Buletin oficial al Mitropoliei Moldovei și Bucovinei,** ajuns în al treilea său an de apariție (numerele 3-4 pe 1994), este o publicație de o frumoasă ținută care apare în excelente condiții grafice. Consultînd aproape toate periodicele ortodoxe care apar în România, astăzi, credem că, dintre toate, doar **Călăuza ortodoxă,** lunar tipărită la Galați de către Episcopia Dunării de Jos, are un nivel de prezentare grafică asemănător **Candelei Moldovei.** Colegiul de redacție al acestui buletin îl are ca președinte pe I.P.S. Mitropolit Daniel iar ca principal redactor pe neobositul preot consilier Nicolae Dascălu. Același consiliu și aceeași redacție se ocupă și de Editura **Trinitas** - editură al cărei prestigiu este în continuă creștere. Revista Candela Moldovei îl are pe frontispiu pe Ștefan cel Mare și Sfînt. Pe prima pagină a ultimului număr dublu (3-4/1994) este publicată Pastorala de Sf. Paști, 1994 - cu titlul **Veniți de luați lumină!** a I.P.S. Mitropolit DANIEL al Moldovei și Bucovinei. Paginile următoare conțin fragmente din **pastoralele** prilejuite de Învierea Domnului, 1994, ținute de I.P.S. Arhiepiscop PIMEN al Sucevei și Rădăuților (Bucuria vieții în Hristos), P.S. Episcop Eftimie al Romanului și Hușilor (Învierea lui Hristos - nemurirea neamului nostru) și I.P.S. Petru, Episcop și Locțiitor de Mitropolit al Basarabiei (Lumina Învierii). Pe pagina 4, arhidiaconul Serafim Grigoraș semnează articolul "Din activitatea ierarhilor moldoveni". Pe pagina 5, preot Nicolae Dascălu, în articolul "Bunavestire într-un spital pentru copii", consemnează un fapt deosebit petrecut la Iași, de Bunavestire și anume crearea unui spațiu sacru într-un loc unde oamenii trudesc zi și noapte, pentru însănătoșirea copiilor aflați în suferință, la Spitalul de copii **Sf. Maria** din Iași. Cu acel prilej, I.P.S. Daniel a rostit un cuvînt de învățătură, plin de căldură spirituală și de pace sfîntă, o meditație asupra rostirii Sf. Ioan Gură de Aur: "Biserica trebuie să fie spital și nu tribunal!". Pe pagina 7, la rubrica inspirat intitulată "Confluențe", este publicată alocuțiunea d-lui Andronikos Falangas, membru al Institutului balcanic de limbi orientale din Paris, profesor asociat al Universității "Al. I. Cuza" din Iași, alocuțiune rostită în ajunul sărbătorii naționale a Greciei (martie 1994). Pe pagina 8 este readusă în memorie o inspirată poetă, Zorica Lațcu, cu o poezie publicată în 1947, la Cluj. În cuprinsul frumoasei publicații ortodoxe, "Candela Moldovei", se găsesc, mai departe, informații privitoare la

admiterea din acest an la facultățile de teologie ortodoxă. O altă rubrică foarte bine venită este Ortodoxia în lume, ca și Vetre de Ortodoxie ori Creștinismul în lume.

În interior, publicația cuprinde suplimentul pentru tineret "Muguri de lumină".

Putem spune că, în întregime, acest ultim număr al revistei "Candela Moldovei" este o reușită, această publicație fiind cu adevărat, de folos. ■

PUNCTE DE VEDERE

Iresponsabilitatea senatorului Corneliu Vadim Tudor

■ *liderul PRM nu va păți niciodată nimic, indiferent cît de calomnioase sau neverificate sînt afirmațiile sale*

Cristian RACU

După ce la alegerile din 1992 a intrat în Parlament și Partidul România Mare, foarte mulți analiști politici s-au întrebat la ce va renunța mai repede liderul acestui partid: la calitatea de senator sau la cea de ziarist de scandal. Pînă acum n-am reușit să aflăm decît că domnul Corneliu Vadim Tudor n-a renunțat deloc la calitatea de circar.

După ce a saturat presa bucureșteană cu relatări despre scandalurile din Parlament provocate de Vadim Tudor, sau după ce liderul PRM a propus un program de guvernare axat pe forța financiară a componenților echipei naționale de fotbal, bardul de la Butimanu s-a gîndit că nu i-ar strica ceva plimbări și prin țară. O primă escală a făcut în tîrgul Ieșilor, unde a distrat ziariștii prin modul în care au fost obligate autoritățile locale să facă slujă în fața sa, de la aeroport pînă la Biserica "Trei Ierarhi". Pentru ca spectacolul să fie complet, Circul "România Mare" a organizat o conferință de presă la care, surpriză, marea majoritate a asistenței era formată din membri și simpatizanți ai PRM, care s-au grăbit să-i apostrofeze pe cei ce au pus întrebări incomode președintelui partidului. Acesta a fost doar avertismentul local, pentru că ulterior C.V. Tudor i-a înjurat puțin pe cei mai recalcitranți în gazeta sa personală.

Cum săptămîna trecută a început vara calendaristică, domnul Vadim Tudor s-a gîndit că ar putea deschide sezonul estival ducîndu-și circul la Constanța. Dar aici, surpriză! Poetul-senator era așteptat de vreo sută de revoluționari care doreau să-l găbjească pentru motivul de a-i fi considerat ipocriți. Clamînd calitatea de senator, liderul PRM a cerut, ca odinioară domnul Rațiu, să fie scos din oraș cu poliția. Ajungînd la București, Corneliu Vadim Tudor a avut o revelație: totul nu a fost decît un nou complot împotriva ordinii de drept din România. Principalii acuzați au fost, bineînțeles, Petre Roman (capul evreilor revoluționari) și "cetățeanul Mihai de Hohenzolern". Ciudată revelație, întrucît cu o zi înainte de plecarea la Constanța, revoluționarii ceruseră ridicarea imunității sale parlamentare și judecarea sa pentru incitare la violență.

Cum se va termina acest incident? Ca de obicei, în cazul lui Corneliu Vadim Tudor, în coadă de pește.

De fapt, gîndind la rece, ideea cu asasinarea președintelui nu este nouă și a fost demontată încă de la prima ei apariție în 1990. Totul nu e decît o nouă diversiune lansată pentru a abate opoziția și pentru a o arunca într-o serie de polemici sterile pe teme ce sînt foarte clare în viziunea electoratului. Așa a fost mereu aruncat Vadim în groapa cu lei, asemenea unui Jolly-Jocker, pentru a face cîteva giumbușlucuri, atunci cînd PDSR pregătea ceva important. Să nu uităm că la schimbarea lui Nicolae Spiroiu, ca un argument a fost invocată și campania de presă lansată de același Corneliu Vadim Tudor. Toate acestea se fac pentru că la urma urmei Vadim nu va păți niciodată nimic, iresponsabilitatea sa nefiind niciodată sancționată. Toate procesele sale de calomnie s-au terminat în vînt, pe undeva pe la Curtea Supremă de Justiție. ■

S.C. CIROROM S.R.L. IAȘI
Telefon 174054
vă oferă
SISTEME DE CALCUL PERFORMANTE
386/486/PENTIUM, în orice configurație.
Imprimante, accesorii, la prețuri foarte avantajoase.
486 DX 2/66, 4M RAM, HDD 170M, monitor SVGA LR 14", FDD 3,5" - 1880$.
386 DX/40, 4M RAM, HDD 170M, monitor SVGA LR 14", FDD 3,5" - 1240$.
Prețurile nu includ T.V.A.
Înainte de a cumpăra, consultați și oferta noastră!

INTERELECTRIC S.A.
str. ELENA DOAMNA nr. 24
tel.:112366 , 112004 ; fax:112447 , 112366
Va pune la dispozitie toate tipurile de telefaxuri, telefoane si masini de scris electronice
Panasonic
Fax , telefon , robot telefonic si copiator intr-un singur aparat
Panasonic KX - F 60 1.179.000 lei *
Panasonic KX - F 150 1.298.600 lei *
Panasonic KX - F 195 1.233.567 lei *
Panasonic KX - F 250 1.265.000 lei *
INTERELECTRIC S.A. IASI ASIGURA SUPORT TEHNIC PENTRU ORICE TIP DE TELEFAX Panasonic
(Service , piese de schimb si consumabile)
* Preturile nu includ TVA si sint calculate la 01.05.1994

UN NOU CONCURS LA
RADIO NORD-EST IAȘI
72,44 FM - STEREO
Puteți cîștiga o excursie în Canada, un sistem de recepție TV cu antenă parabolică, discuri și numeroase alte premii, ascultînd Radio Nord-Est, zilnic, între orele 13-16, pînă la data de 19 iunie 1994.
Aveți posibilitatea de a participa direct la desemnarea cîștigătorului ediției din acest an a festivalului "Octaves 1994 de la Francophonie" trimițînd pe adresa postului de radio Nord-Est o scrisoare cu opțiunea dumneavoastră pentru unul din cei 4 concurenți:
1. DANIEL BELANGER - ENSOR CELEE
2. AXELLE RED - SENSUALITE
3. LOKUA KANZA - MUTOTO
4. I. AM - JE DANSE LE MIA
Ascultați și optați!
Trimiteți scrisorile dumneavoastră pe adresa O.P. 7 C.P. 1618 Iași.
Mai multe scrisori, mai multe șanse de cîștig.

HANDBALUL FEMININ - FINAL DE SEZON

La discreția unui singur gol

Echipa fanion a handbalului feminin ieșean a încheiat, duminică, poate cel mai agitat campionat al existenței sale. Un campionat pe care l-a început în postură de reprezentantă în Cupele Europene, fiind apoi nevoită să înfrunte situații dintre cele mai neașteptate, care, la un moment dat, îi puneau în pericol existența viitoare. Din fericire, totul s-a terminat cu bine și, chiar dacă locul ocupat anul acesta (6) nu ne mai oferă posibilitatea ieșirii în Europa, el reflectă destul de fidel valoarea actuală a echipei. O echipă care a purtat vreo trei denumiri în numai cinci luni de zile...

De obicei, în astfel de momente, reporterii apelează la statistică: atîtea goluri marcate, atîtea primite, atîtea victorii acasă, atîtea puncte de-afară... și așa mai departe. Nimic original într-un astfel de demers, și nimic interesant pentru suporterul pentru care, în final, contează doar victoria (sau înfrîngerea) favoriților. Cît despre obișnuitul interviu "de concluzie" cu antrenorul, i-am întins microfonul domnului Cornel Bădulescu de multe ori în campionatul trecut, în special în momentele grele, cînd antrenorul și jucătoarele sale au avut nevoie să-și facă publice necazurile, temerile, frămîntările. Prefer să trag singur concluziile care privesc evoluția handbalistelor ieșene, o evoluție pe care am încercat să o urmăresc "pe viu" ori de cîte ori am avut ocazia. Nu vă speriați, analiza mea nu va fi lungă. Exceptînd partidele de la Rm. Vîlcea, Timișoara și Zalău, din tur (veritabile dezastre!) echipa s-a bătut frumos de fiecare dată, iar acasă, știți și dumneavoastră, nu a iertat pe nimeni. Poate mulți dintre dumneavoastră au și uitat că prezența în Cupele Europene s-a datorat, anul trecut, unei victorii la Baia Mare. Dacă situația financiară a echipei ar fi fost, acum două săptămîni... ademenitoare, probabil succesul de la Baia Mare putea fi repetat, fetele pierzînd la un singur gol (27-28) un meci dramatic! Dați-mi voie să visez: dacă HC Iași ar fi cîștigat la Baia Mare, s-ar fi clasat, cu 46 de puncte, pe locul 3! Mai mult chiar: dacă, în tur, nu ar fi pierdut inexplicabil la Timișoara, ieșencele ar fi "venit" pe locul secund, după Chimistul, echipă imbatabilă în țară, la această oră.

Sportul nu se face, din păcate, cu "dacă": nu contează, așa cum spuneam mai devreme, decît rezultatul. Un singur gol le-a despărțit pe handbalistele noastre de o cupă europeană, lucru aproape incredibil într-un sport în care se înscrie un gol aproape în fiecare minut. Campionatul recent încheiat a dovedit tuturor sceptic ilor că Iașul își merită locul în prima divizie. Și dacă, peste vară, am mai aduce un inter stînga și un pivot adevărat, probabil că anul viitor nici măcar Vîlcea nu va mai pleca neînvinsă de la Sala Sporturilor! **(Eugen FLORESCU)**

Căutînd mereu soluții, silit adesea la improvizații, antrenorul Cornel Bădulescu a dus la bun sfîrșit o misiune deloc ușoară

Baschet - Campionatul liceelor

Scenarii și la nivel școlar

■ deficiențe organizatorice dictate de... Minister ■ ierarhie cunoscută înainte de începerea competiției?

Scriam anul trecut, poate printre primii, despre reînnodarea la Iași a unei frumoase tradiții: Campionatul de baschet al liceelor. Am tratat de fiecare dată cum se cuvine această întrecere, deoarece, la Iași, cred că este una dintre cele mai interesante competiții școlare: o întrecere care stîrnește o luptă acerbă în teren și multe pasiuni, uneori chiar prea multe. Anul acesta, după o comportare bună la faza județeană și una foarte bună la cea zonală, echipa Liceului "Grigore Moisil" (Informatică), pregătită de doi inimoși profesori, domnii Stelian Chilărescu și Cătălin Hrapciuc, s-a calificat la turneul final de la Ploiești. Să vedem acum ce a fost acolo:

Înaintea fiecărui turneu se face o ședință tehnică. De obicei, la această întrunire participă antrenori, arbitri, organizatori. Acum la această întrecere au participat și Mircea Cîmpeanu, secretarul general al F.R.B. și un reprezentant al Ministerului Învățămîntului. Acesta din urmă a propus (a se citi "a hotărît") ca o repriză să dureze 30 de minute pe ceas. Chiar dacă la un asemenea nivel ar fi trebuit să se joace după regulamentul F.I.B.A. și chiar dacă unii antrenori au fost împotrivă, propunerea a rămas bătută în cuie. După această ședință, a mai avut loc una, tot tehnică, a arbitrilor. Se presupune (oare?) că acolo s-ar fi hotărît și clasamentul final. A doua zi a început competiția, cele șase echipe jucînd în două serii (o altă anomalie): seria A - Liceul de Informatică Iași; Liceul "Ion Marinescu" - Giurgiu; Liceul "Alexandru Lahovary" - Rîmnicu Vîlcea; seria B - Liceul "Al. I. Cuza" - Ploiești; Liceul "Ady Endre" - Oradea; Liceul "Moise Nicoară" - Arad.

În prima partidă, ieșenii au întîlnit echipa din Giurgiu. La pauză, "Info" (cu trei "stranieri" de valoare în lot: Ilie, Stan și Toader) conducea cu 33-27. În minutul 30, mai avea un avantaj de 12 puncte: 49-37. Din acest moment, arbitrii G. Manolescu (Vîlcea) și V. Barbu (Ploiești) și-au intrat în rol. Pentru a întări afirmațiile făcute, vă prezentăm cîteva cifre: 14 faulturi, Giurgiu - 25 faulturi, Iași; 35 aruncări libere - Giurgiu, 7 pentru Iași; 12 minute fără coș pentru Iași. Scor final: 55-54 pentru Giurgiu. A urmat meciul cu Vîlcea care a avut aceeași configurație, doar judecătorii au fost alții: A. Pricop (Galați), I. Isopescu (Ploiești). Din nou cifre: 12 faulturi, Vîlcea - 21 faulturi, Iași; în minutul 10 al reprizei secunde, Ilie a fost eliminat pentru cinci greșeli personale; 10 minute fără coș pentru ieșeni în care adversarii au înscris numai din aruncări libere. Scor final: 52-51 pentru Vîlcea.

Cel mai curat meci a fost și ultimul. Dar în locul finalei, a fost doar partida pentru locurile 5-6 pe care ieșenii au cîștigat-o în fața colegilor lor din Arad. Este regretabil că și la un asemenea nivel se fac aranjamente. Oare s-a făcut tot posibilul ca Ploieștiul să cîștige? Dacă da, este concludentă o declarație a prof. Hrapciuc: "Noi avem echipă de aceeași valoare cu cea ploieșteană. Cred că, oricum, tot ei ar fi cîștigat pentru că au o formație mai omogenă ca a noastră și beneficiau și de avantajul terenului propriu". Și atunci, de ce toate acestea?

În încheiere, trebuie să vă mai spunem că din echipa ieșeană cei mai constanți au fost G. Stan și A. Nedelcu.

Iată și clasamentul final: 1. Ploiești; 2. Giurgiu; 3. Vîlcea; 4. Oradea; 5. Iași; 6. Arad. În rest, toate bune! **(Dan BAHRIN)**

Emanuel Șușerea la Bologna?

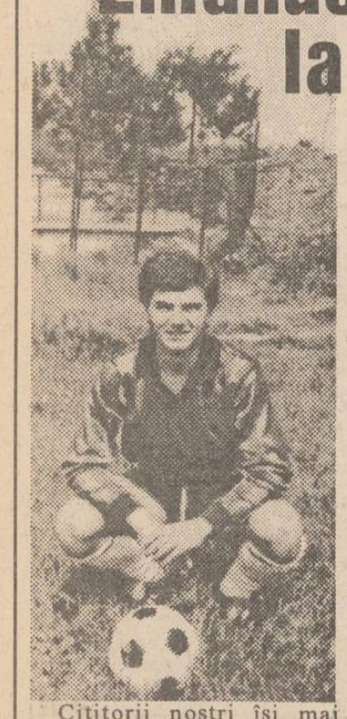

Cititorii noștri își mai amintesc, poate, de singurul fotbalist ieșean care evoluează în fotbalul italian, subiectul unui amplu interviu apărut în cotidianul nostru în decembrie 1993. Nu mică ne-a fost surpriza zilele trecute, cînd am primit la redacție o felicitare chiar de la Emanuel Șușerea! Ce-i drept, ambițiile sale s-au rezumat (pînă acum!) doar la evoluția în "serie D", la U.S.A. Albese, din orașul Alba, situat la o distanță de 50 km de Torino, dar, după cum se știe "Il Calcio" reprezintă cel mai puternic campionat din lume. În cele cîteva rînduri, Șușerea ne informa că prestația sa, remarcată și de presa italiană (Gazzetta d'Alba, Tutto Sport, La Stampa) a stîrnit interesul unui impresar italian care i-a propus ca din sezonul viitor să salte în divizia a treia la o echipă din Bologna. Sperăm că pasul spre vîrful piramidei fotbalului peninsular nu se va opri aici. Șușerea fiind un atacant tenace cu o mare poftă de gol, calități tot mai rar întîlnite chiar și în primele eșaloane! **(Leonard CĂNĂNĂU)**

PANORAMIC

■ **Răzvan Tudor confirmă.** La sfîrșitul lunii mai, au avut loc la Constanța două competiții din calendarul Federației Române de Tenis, Cupa SEN și Cupa IAMSAT. Cu sprijinul sponsorilor AZC UTIL și CIP S.A. Tomești, au participat și 4 sportivi de la C.S.Ș. Unirea Iași, toți elevi ai Liceului cu Program Sportiv, pregătiți de prof. Gh. Bărbărie. Recentul laureat al Cupei Dinamo Brașov, Răzvan Tudor, o autentică speranță a tenisului ieșean, a cîștigat ambele trofee sus-amintite la categoria de vîrstă 11-12 ani. De asemeni, un alt ieșean, Radu Bărbărie a cucerit Cupa IAMSAT la categoria 15-16 ani. Săptămîna viitoare, la Bacău, vor avea loc C.N. de copii, unde Răzvan Tudor este primul favorit la categoria sa de vîrstă. **(E. FLORESCU).**

■ **Copiii se "orientează" bine.** În perioada 2-5 iunie s-a desfășurat în Munții Lotrului și ai Coziei finala C.N. de turism montan pentru copii. Ca de obicei, echipele C.S. Penicilina Iași (coordonator secție, V. Chirilă), susținute din punct de vedere financiar de S.C. Antibiotice Iași, au obținut rezultate remarcabile, toate cele 8 echipe înscrise în concurs clasîndu-se în primele 10 locuri din 39 de echipe participante! Ambele titluri naționale au revenit de altfel micilor turiști ieșeni: Andrei Furtună, Gheorghiță Colceriu, Silviu Nica, Doru Chițaniuc (7-10 ani - îndrumător, M. Gherghescu) și, respectiv, Daniel Dosoftei, Ovidiu Smera, Ionuț Tabolcea (11-14 ani, echipă care a cîștigat și proba de orientare viteză). De asemeni, alte două echipe ieșene au cucerit medalii de bronz: Cosmin Smera, Gheorghe Tabolcea, Bianca Mihai, Roxana Păduraru (7-10 ani); Cătălin Dubină, Iulian Nica, Daniel Brăileanu, Bogdan Pascariu (11-14 ani). **(GIN)**

■ **Atleți ieșeni la... Grand Prix!** Este vorba de Grand Prix Coleus de la București, unde vor pleca mîine și sportivi de la Politehnica Iași. Înaintea acestor întreceri, ne punem cîteva întrebări: va reuși Gabriela Mihalcea să stabilească un nou record național la săritura cu prăjina? Va confirma Mihaela Moldan-Gheorghiu prestațiile excelente din ultima vreme? Dacă răspunsurile vor fi afirmative, atunci cele două sportive ieșene și, sperăm noi nu numai ele, vor face o figură frumoasă săptămîna viitoare la C.N. și (de ce nu?) la Cupa Europei.

■ **Trăgătorii sînt în cantonament.** Componenții secției de tir de la Politehnica Iași se află în aceste zile într-un cantonament de pregătire la Solca. Un bun prilej de acumulări pentru sportivii din lot care vor participa în curînd la Balcaniadă și la C.E.

■ **Campionate Naționale de șah la Iași.** În perioada 20-26 iunie, orașul nostru va găzdui finala Campionatului Național pentru juniori la șah. Pînă atunci, așteptăm cu sufletul la gură rezultatele de la Europenele de la Băile Herculane, acolo unde ieșeanca Alina Motoc pare pusă pe fapte mari! **(Dan BAHRIN)**

TELEX

■ Besciastnik - accidentat

Atacantul rus Vladimir Besciastnik a suferit o nouă accidentare și este nevoit să nu părăsească domiciliul pentru trei zile, a anunțat antrenorul secund al naționalei, Boris Ignatiev, citat de ziarul "Sport Express". Fotbalistul în vîrstă de 20 de ani a mai făcut față unei accidentări luna trecută. Ceilalți jucători care au avut probleme asemănătoare se antrenează acum normal, a mai spus Ignatiev. El nu a precizat însă cînd se va reface Besciastnik, de care națională rusă are mare nevoie după ce Kiriakov și Kolivanov au refuzat să joace. Dacă atacantul rus nu va fi recuperat, Sadirin va fi nevoit să apeleze la rezerva de la Dinamo Moscova, Igor Simuntenkov.

■ Ion Țiriac - căpitan nejucător ?

Luni, 5 iunie, 1994, la Palatul Elisabeta din București, domnii Viorel Catarama și Ilie Năstase au convenit că alegerea cea mai bună pentru funcția de căpitan nejucător al echipei masculine de tenis pentru Cupa Davis ar fi domnul Ion Țiriac, avînd în vedere vasta sa experiență în tenisul mondial. Ieri, domnul Viorel Catarama, președintele Federației Române de Tenis, i-a adresat domnului Ion Țiriac solicitarea oficială de a accepta această funcție, urmînd ca domnul Țiriac să se pronunțe în cel mai scurt timp.

■ Box: Claudiu Cristache învingător la Cupa Mondială

În cea de-a 4-a zi a Cupei Mondiale la box, rezervată pugiliștilor amatori, Claudiu Cristache (România) l-a întîlnit, într-un meci al categoriei cocoș, pe Ougun Siddikov (Uzbekistan). Boxerul român a obținut victoria la puncte. Într-un alt meci, în limitele categoriei ușoară, reprezentantul României, Leonard Doroftei, a trebuit să se recunoască învins, la puncte, în fața pugilistului algerian Hocine Soltani. La aceeași categorie, cunoscutul boxer german Marco Roudolph a cîștigat, tot la puncte, în meciul susținut cu nigerianul Godwin Osagie.

Conferință de presă

"Locul nostru e în Superligă !"

Ieri după amiază, la sala Penicilina, clubul cu același nume a organizat o conferință de presă. A participat dl. Veniamin Munteanu, directorul SC Antibiotice SA, precum și dl. Dan Pavelescu, directorul OJTS. Scopul întîlnirii cu ziariștii a fost mediatizarea rezultatelor obținute de sportivii acestui club în sezonul încheiat, precum și perspectivele pentru viitorul sezon competițional.

În centrul atenției s-a aflat, așa cum era firesc, echipa feminină de volei a clubului care, la finele actualului sezon, a reușit să promoveze în Superligă. Dl. Nicu Roibescu, antrenorul principal , s-a referit la parcursul echipei în divizia A și la pregătirile care vor începe chiar astăzi. Cum campionatul Superligii va începe abia pe 15 noiembrie (primul meci,în deplasare , cu Rapid), menținerea echipei "în priză" reprezintă o problemă. La începutul lunii iulie, ieșencele vor participa la cea de a doua ediție a CN de volei de plajă, programate la Constanța, după care vor urma mai multe competiții amicale : Cupa Națiunii (la Piatra Neamț), Cupa Brăilei, nefiind exclusă nici o dublă întîlnire cu o puternică formație de club din străinătate (nu s-au dat nume, dar zvonurile merg spre o echipă cubaneză !). În cursul lunii septembrie se vor desfășura cele două cantonamente, la munte și la mare, pregătirile urmînd a se finaliza acasă. Obiectivul declarat al echipei este clasarea pe o poziție onorabilă, participarea într-o cupă europeană fiind mai puțin probabilă, ținînd cont de investiția financiară pe care o presupune atingerea acestei performanțe. Există posibilitatea ca Penicilina să se antreneze și să joace unele partide din campionatul viitor la Sala Polivalentă, dar nu s-a luat încă o hotărîre definitivă în această direcție. Deși, așa cum spunea Tatiana Popa , "avem nevoie de spectatori, pentru că publicul te stimulează și te ajută în momentele grele." Au fost "luate la întrebări" și componentele echipei (au lipsit doar "stranierele" Vahniuk și Kovalciuk, învoite pînă pe 20 iunie, dar care vor rămîne la Penicilina încă cinci ani de zile !), de o atenție deosebită bucurîndu-se Mihaela Formagiu, componentă a lotului național de senioare, care va participa la CM din Brazilia. Reporterul dorește să sublinieze faptul că atmosfera existentă la această echipă este cît se poate de prielnică performanței, că dorința unei comportări cît mai bune în Superligă a fost leitmotivul tuturor intervențiilor sportivelor. "Vom dovedi că acolo ne este locul !" Sîntem convinși de acest lucru, stimate domnișoare, așteptăm cu nerăbdare să vă aplaudăm victoriile !

Nu mai puțin interesante au fost amănuntele furnizate de dl. Vasile Chirilă, coordonatorul secției de turism sportiv de la Penicilina. Am aflat, astfel, că secția are nu mai puțin de 7 maeștri ai sportului, că fiecare ediție a Campionatului Național este o goană ieșeană după medalii (ediția viitoare va avea loc la Olănești, în perioada 3-7 august) și că dorința cea mai fierbinte a sportivilor acestei secții este să găsească sponsorul ideal pentru o îndelung planificată expediție în Himalaya. Cît despre rezultatele obținute de "copiii-minune" de la Penicilina, performanțele amintite în rubrica "Panoramic" sînt,credem, edificatoare. **(Eugen FLORESCU)**

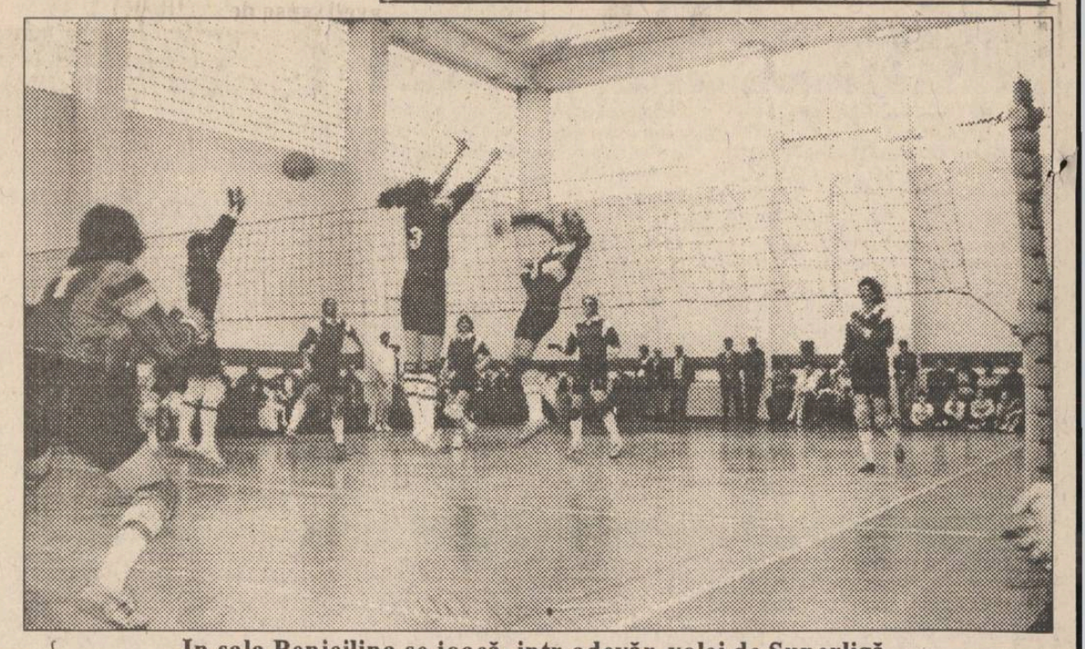

In sala Penicilina se joacă, intr-adevăr, volei de Superligă

MEGA OIL
ULEIUL AGREAT DE VOLVO

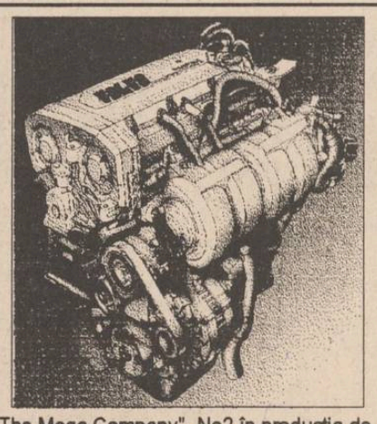

"The Mega Company"- No2 în producția de lubrifianți din Statele Unite vă oferă, prin Nord-Est Group s.r.l., întreaga gamă a acestor produse de calitate superioară:
■ ulei de motor 15W40, 20W40, SAE40;
■ lichid de frînă DOT3;
■ antigel;
■ uleiuri de transmisie 80W90.
La prețul de numai 4750 lei veți găsi aceste uleiuri la magazinele specializate din Iași.
Pentru comenzi en-gros
fax 032/144577

REVISTA PE CARE
O AȘTEPTAM DE MULT
AUTO pro
✓ Noutăți mondiale
✓ Renault Laguna și Opel Omega
✓ Super Ferrari 456 GT
✓ Salonul de la Geneva
✓ Test Volvo 850 T-5
MOTOR PRESSE INTERNATIONAL & MEDIA PRO

TV EUROPA NOVA
canal 54

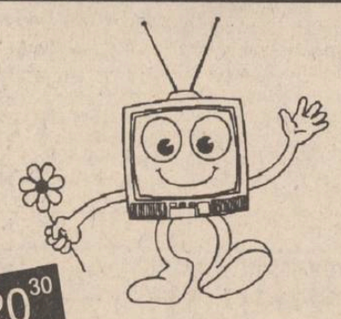

ORA 20[30]
POLITICA LA IAȘI
Astăzi: despre politica sindicală cu Ioan Pascal și Aurel Livinț, președintele, respectiv secretarul CNSLR FRĂȚIA

MICA PUBLICITATE

Firma NEST

Livrăm prompt la domiciliu

În maximum 48 de ore puteți primi ceea ce ați comandat, la adresa solicitată de pe raza Municipiului Iași. Sunați la 117596, după următorul program: luni-vineri 9-19.oo, sîmbătă 9-16.oo.

AGENDĂ ELECTRONICĂ ROYAL-OLIVETTI

agendă telefonică 700 nr. de telefon;
fișier de stocare a datelor;
ceas și ora în 23 de zone de pe glob;
alarmă programabilă;
calendar pentru 200de ani (1901- 2099);
memorie secretă pentru date confidențiale;

99.900lei

MASA DE CĂLCAT
plantă, 5 poziții
de reglaj al înălțimii,
greutate 9 kg
29.500 lei

TV COLOR AUDISONIC
import Coreea de Sud
diagonala 51 cm
5 sisteme
antenă de cameră
90 de canale
sleeptimer 120 min.
mufă intrare-ieșire video
telecomandă infraroșu
garanție 1 an
533.800lei

LINGUAPHONE
72.000lei
conține 4 casete audio și două manuale
recunoscut de către Universitatea Oxford
produs în Anglia

TV COLOR GRUNDIG
diagonala 51 cm
Pal Secam
teletext
afișaj comenzi pe ecran
70 de canale
sleeptimer 90 min.
mufă intrare-ieșire video
telecomandă infraroșu
garanție 1 an
798.860lei

530.000 lei

Solicitați GoldStar
VIDEO PLAYER
telecomandă infraroșu
playback
ultimul model
449.000lei

TV COLOR GoldStar
diagonala 51 cm
23 de sisteme
antenă de cameră
afișaj comenzi pe ecran
38 canale
sleeptimer 120 min.
mufă intrare-ieșire video
telecomandă infraroșu
ultimul model
garanție 1 an

DUBLU RADIOCASETOFON STEREO
microfon încorporat
putere 2x3.5W
portabil, masă 5 kg
boxe detașabile
AM, FM stereo
două viteze înregistrare
251.700lei

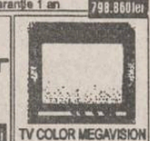

TV COLOR MEGAVISION
diagonala 51 cm
Pal-Secam
50 canale
sleeptimer 120 min
mufă intrare-ieșire video
telecomandă infraroșu
garanție 1 an
549.880 lei

NORD-EST GROUP S.R.L.

INTELECTUALI!

Dicționar universal al limbii române

de Lazăr Săineanu

- primul dicționar complet al limbii române
- etimologiile tuturor cuvintelor
- 1500 de pagini
- 70.000 cuvinte
- 22.000 cuvinte enciclopedice
- hărți color

Preț special pentru înscrierile de pînă la 15 iunie, doar 20.000 lei.

Livrarea se face numai pe bază de înscriere anticipată. Este de ajuns să sunați la tel. 032/113707 și unul dintre agenții editurii se va prezenta la dumneavoastră acasă sau la sediul societății, pentru a vă înscrie. Taxa de înscriere este de 5.000 lei. Taxa poate fi expediată și prin mandat poștal, pe adresa:

Editura MYDO CENTER,
Str. Sf. Lazăr nr. 4, Bl. Peneș Curcanul, B22, Iași - 6600

Taxa de înscriere se scade din prețul dicționarului!
Expedițiile vă fi suportată de editură.

EXTRACT PENTRU SLĂBIRE RAPIDĂ

Fiecare dintre noi a căpătat de-a lungul timpului, din diferite motive, cîteva kilograme în plus. Puteți scăpa cu ușurință de această povară folosind extractul hidroalcoolic cu plante aromatice pentru slăbit

Snelli & Natura

Extractul a fost pus la punct, după ani de experiențe, de către medici recunoscuți, în laboratoarele italiene. Folosind acest extract, cîte 40 de picături înainte de fiecare masă, veți obține, în 2-3 săptămîni, rezultate spectaculoase, care vă vor uimi și pe d-voastră.
Peste tot în lume, zilnic, milioane de oameni își păstrează silueta folosind cu succes

Snelli & Natura

Fiecare cutie pe care v-o oferim, în afară de cele două sticluțe cu Snelli & Natura, conține și modul de întrebuințare în limba română. Gratuit, în aceeași cutie primiți două rețete Snelli & Natura care vă ajută dacă suferiți de constipație sau de retenție de apă.
În aceeași cutie vă punem, de asemenea, la dispoziție și o fișă de dietă pe care veți putea urmări evoluția greutății d-voastră.
Compania **NEST** vă oferă această minune a medicinei contemporane la prețul de **70.000** lei.

Telefonați la numărul 117596 și veți primi extractul
Snelli & Natura
la sediul firmei sau acasă, în maximum 48 de ore.

La porțile Orientului, un ziar în stil occidental

COTIDIANUL

Poziția 1003 în catalogul presei
Abonamentele se pot contracta la orice oficiu poștal din țară

CURSUL VALUTAR valabil pentru ziua de 8.06.1994

Cursul de referință stabilit pentru principalele valute în urma licitației de la BNR, valabil pentru astăzi este de:

1661,00 lei/USD
2500,05 lei/GBP
300,09 lei/FRF
994,02 lei/DEM

Volumul tranzacțiilor încheiate:
10.595.588,83 USD

CURSUL DE SCHIMB AL PRINCIPALELOR VALUTE
VALABIL PENTRU DATA DE 07- 06 - 1994

Casele de schimb valutar	DOLAR C	DOLAR V	DOLAR CS	MARCA C	MARCA V	MARCA CS
BANCA AGRICOLĂ - Tel. 113133	1610	1658	3%	980	1009	3%
BRCE - Tel. 145555	1600	1664	1%	957	995,27	1%
BRD - Tel. 142437	1610	1691	1%	963	1012	1%
BANKCOOP - Tel. 112566	1630	1710	5%	960	1008	0%
BANCA DACIA FELIX - Tel. 142526	1635	1680	3%	935	980	3%
CREDIT BANK - Tel. 117591	1665	1715	6%	995	1025	6%
Casa de schimb "EDMOND" tel. 115309	1610	1690	0%	960	1008	0%
Casa de schimb "HIGECO" tel. 112835	1630	1665	3%	960	999	1%

c - cumpărare v - vînzare cs - comision

UNIVERSITATEA " AL. I. CUZA "
scoate la concurs următoarele posturi didactice:
FACULTATEA DE ȘTIINȚE ECONOMICE

Catedra de Contabilitate și informatică de gestiune și analiză economică: ■ **profesor,** poz. 8. Disciplina: Analiză economică financiară. ■ **profesor,** poz. 9. Disciplina: Contabilitate financiară. ■ **profesor,** poz. 10. Disciplina: Contabilitate financiară; Contabilitate de gestiune; Proiecte economice. ■ **profesor,** poz. 13. Disciplina: Proiectarea sistemelor informatice financiar-contabile; Limbaje de programare. ■ **lector,** poz. 49. Disciplina: Programare calculator; Bazele informaticii economice G.C.C. F.I.; Bazele informaticii economice F.B.I. ■ **asistent,** poz. 58. Disciplina: Bazele informaticii economice; ■ **asistent,** poz. 63. Disciplina: Limbaje de programare. ■ **asistent,** poz. 64. Disciplina: Limbaje de programare. ■ **asistent,** poz. 65. Disciplina: Limbaje de programare. ■ **asistent,** poz. 66. Disciplina: Limbaje de programare. ■ **asistent** poz. 67. Disciplina: Limbaje de programare. ■ **asistent,** poz. 69. Disciplina: Limbaje de programare. ■ **preparator,** poz. 86. Disciplina: Control financiar și expertize contabile. **Catedra de Finanțe și credit.** ■ **preparator,** poz. 39. Disciplina: Finanțe generale I și II. ■ **preparator,** poz. 40. Disciplina: Finanțele întreprinderii; Monedă și credit. **Catedra de Economie politică:** ■ **conferențiar,** poz. 10. Disciplina: Doctrine economice contemporane. **Catedra de Statistică și econometrie:** ■ **preparator,** poz. 18. Disciplina: Probabilități și statistică matematică; Algebră liniară. **Catedra de Economie agrară:** ■ **profesor,** poz. 5. Disciplina: Analiză economică în agricultură și silvicultură; Estimațiuni rurale; Analiză economică în agricultură. ■ **asistent,** poz. 14. Disciplina: Economie agrară; Organizarea unităților agricole; Management în agricultură și silvicultură; Îndrumare practică. ■ **preparator,** poz. 19. Disciplina: Economie agroalimentară; Eficiența economică a investițiilor în **agricultură și silvicultură. Catedra de Management:** ■ **preparator,** poz. 62. Disciplina: Marketing; Participarea la alte activități didactice. ■ **preparator,** poz. 66. Disciplina: Marketing; Participarea la alte activități didactice. ■ **asistent,** poz. 51. Disciplina: Management; Marketing. ■ **asistent,** poz. 56. Disciplina: Marketing; Microeconomie; Teorii și calculele eficienței economice; Proiecte economice. ■ **lector,** poz. 46. Disciplina: Marketing; Marketing în comerț și turism; Economia și gestiunea unităților de comerț și turism; Economia serviciilor; Practică. ■ **conferențiar,** poz. 17. Disciplina: Microeconomie; Modelarea proceselor și fenomenelor economice; Practică.

Candidații la concurs vor depune la secretariatul Rectoratului Universității "Al. I. Cuza" Iași, B-dul Copou nr. 11, în termen de 30 zile de la apariția anunțului în Monitorul Oficial,cererea de înscriere însoțită de actele legale prevăzute de Legea 6/1969 privind statutul personalului didactic din România și de precizările Ministerului Învățămîntului nr. 37331/1990. Concursul se va desfășura la sediul fiecărei facultăți, în cadrul termenului legal.

SPACE IMPEX S.R.L.

vinde din stoc

CIMENT PA 35 (gri) în saci sigilați

PREȚ 115 lei/Kg (5750 lei/sac) inclusiv T.V.A.

Telefon 032/118565

CONCURS CU PREMII COLGATE-PALMOLIVE

● 10 mașini OLTCIT ●
●15 mașini spălat automate BOSCH●
● 10 combine frigorifice BOSCH ●
●.alte premii ●

Cumpărînd de la magazinele:
♦ CLAVAGET (coafor Piața Unirii și et. I, coafor Super Copou) ♦ COMEROMIMPEX (bl. 909 zona Pasarela Nicolina) ♦ GABYON (Podu Roș) ♦
♦ ZAMFIRA (Pasarela Alexandru cel Bun),
aveți șansa de a cîștiga!

Relații la sediul firmei **COMEROMIMPEX**, tel.: 032/125405

TRANSILVANIA GENERAL IMPORT EXPORT S.R.L.

Vă oferă din depozitul din Iași, str. Cloșca nr. 6, bl. B2-C2 (în spatele Casei de Modă), băuturi răcoritoare și alcoolice, ambalate aseptic și pasteurizate, produse de firma **EUROPEAN DRINKS S.A.**
Superconcentrate (1584 lei): Super Cola, Super Orange, Super Kiwi, Super Tutti Frutti; **sucuri naturale la 1 l** (605 lei): Apple natural juice, Orange natural juice, Tutti Frutti natural juice, Banana natural juice, Ananas natural juice; **sucuri naturale 0,2 l** (275 lei) Tom&Jerry, Pinocchio, Mickey&Minnie, Goffy, conținînd multi-vitamine, Orange natural juice, Tutti Frutti natural juice, Apple natural juice; **băuturi alcoolice:** Scandic Pop Vodka - 495 lei la 0,2 l și 1815 lei la 1 l; Rom Extra 495 lei la 0,2 l și 1650 lei la 1 l, Rachiu Alb Superior - 1430 lei la 1 l.
Băuturi alcoolice la sticle de 0,7 l, produse de firma **STROH - TRANSILVANIA S.A.:** Old Bourbon Street Wiskey, Honore Brandy Napoleon, Scandic Crown Vodka, Carlos Cariba Light Ron, Nelson's Dry Gin, Dracula's Spirit Vodka, Vodka Viking - 0,5 l.
La toate prețurile se adaugă T.V.A.
Firma își rezervă drepturile de a modifica prețurile.
Relații la telefon 114899.

PRODUSE DE CEA MAI BUNĂ CALITATE LA CELE MAI COMPETITIVE PREȚURI!

S.C. POCAVI S.R.L. IAȘI

reprezentant al firmei
NIKAS - GRECIA
vă oferă toată gama de mezeluri la cel mai competitiv raport calitate-preț
NIKAS
o sfidare la adresa concurenței

Comenzi la:
tel.: 177076; 112522; fax: 177076.
Distribuire din depozit, firma LACTIS S.A.

Times of Bucharest

Cea mai citită publicație în limba engleză tipărită în România publică anunțurile dumneavoastră pentru cititorii din străinătate și pentru turiștii străini din țară.

Puteți publica în **Times of Bucharest** *anunțuri matrimoniale, cereri și oferte de asociere, oferte și cereri de mînă de lucru, oferte turistice, alte anunțuri.*

Times of Bucharest *se distribuie săptămînal în marile hoteluri din țară, în ambasade, în consulate, tuturor companiilor mixte din România și în 18 țări din Europa de Vest și din S.U.A., pe bază de abonament.*

Anunțurile dumneavoastră se primesc zilnic, la sediul cotidianului MONITORUL. *Traducerea anunțurilor în limba engleză este asigurată de serviciul de specialitate al săptămînalului* **Times of Bucharest**.

S.C. FOODLAND S.R.L.
unic distribuitor în Iași
al excelentului
whisky românesc
"ROYAL SMITH"
produs sub licența Scotland,
și al brînzei topite
"La vache qui rit"

Pentru comenzi mari practicăm o reducere de pînă la 8%. De asemenea, vă oferim o gamă variată de produse alimentare și cosmetice.
Adresa: magazin - Alexandru cel Bun, bl. H4, parter, tel. 157034, fax 131667;
depozit - Baza 3, tel. 132888/int. 148.

EUROTHERM S.A.

VĂ PREZINTĂ PRODUSELE:
ACV INTERNATIONAL (Belgia)
● **DELTA** 20-54 kw; HEAT MASTER - 36,6-90,1 kw asigură încălzirea imobilului deservit, cît și prepararea apei calde menajere.
● **COMPACT-A** 74-1279 kw. Toate modelele pot fi echipate cu arzătoare (PROFLAM, ELCO, BALTUR), pentru combustibil lichid sau gaz metan.
● **ELECTR'ACV** 5,6-259,2 kw, alimentate cu energie electrică.
● **INOX-G** 16-34 kw, echipate cu arzător pentru gaz metan.
● **BOILERE ACV** - capacități 105-1818 l.
Relații la telefon 032/175105.

S.C. FIMEX S.R.L.

MARI REDUCERI DE PREȚURI

Congelator **"GHIOCEL"** - 120l
compresor Italia, calitate extra
289.000 lei *(T.V.A. inclus)*
Service - garanție și postgaranție

Str. Cuza Vodă 8
Telefon **032/117307**

FUMĂTORI!

Știați că firma
PALEXIM
comercializează
● *țigări* **Carpați** *de o calitate excepțională, cu* **TUTUN ȘI FOIȚĂ DIN IMPORT?**
Preț 170 lei, T.V.A. inclus.
● *În curînd, țigări* **SNAGOV** *cu TUTUN,* **FOIȚĂ ȘI FILTRU DIN IMPORT.**
Preț 325 lei, T.V.A. inclus.

S.C. PALEXIM S.R.L. Iași, str. Pinului, nr. 1A Telefon **14.69.42**

ANUNȚ IMPORTANT

ASOCIAȚIA ROMÂNĂ A ANTREPRENORILOR DE CONSTRUCȚII - A.R.A.C.O. - FILIALA IAȘI
convoacă o ședință de lucru cu societățile comerciale cu activitate în construcții cu capital particular - S.R.L, în ziua de **joi, 9 iunie 1994, ora 11,00,**
în sala de ședințe, etaj II, a S.C. MOLDOCONSTRUCT S.A., str. I.C. Brătianu nr. 20-22 (vizavi de Filarmonică).
Tema discuțiilor: scutirea de impozit pe profit pe 5 ani de la înființarea S.R.L. cu capital privat, conform legii nr. 12 din 1991. Ministerul Finanțelor susține că "tot ce se execută pe bază de comandă și contract, cu banii beneficiarului, este prestare de serviciu", cu scutire de impozit pe profit numai un an de zile, impunînd plata retroactivă cu penalizări de întîrziere.
Invităm să participe managerii în vederea obținerii unui punct de vedere comun care va fi susținut de ARACO în continuare.
Relații la sediul Filialei Iași, B-dul Copou nr. 3, camera 114, telefon 147367.

I.I.R.U.C. S.A.
Sucursala 35 Moldova
IAȘI

În perioada 1.06.1994-30.06.1994 puteți beneficia de REDUCERI DE PREȚURI la următoarele echipamente:
■ case de marcat electronice ■ cîntare electronice ■ ■ calculatoare PC AT 286, 386, 486, Pentium ■ ■ imprimante ■ copiatoare ■ telefaxuri ■ ■ televizoare color ■
Executăm, în condiții deosebit de avantajoase, UP-GRADE la PC AT 286, 386, 486.

Contactați-ne la telefoanele 032/144745 sau 032/147359 sau la sediul nostru din str. Gv. Muzicescu nr. 10.

ȘOFERI!

Cel mai ieftin ulei american original se află acum în Iași!

MEGA OIL

Este recomandat a fi folosit pentru toate tipurile de motoare (benzină, motorină).
20W40; 15W40; SAE40
La prețul de numai 4750 lei/litru veți găsi aceste tipuri de ulei la următoarele magazine și stații service:
■ SILVANA - Piața Păcurari ■
■ AUTOSERVICE Păcurari ■
■ MONTEGO - Păcurari ■
■ DACIA - B-dul Independenței ■
■ IGMA - lîngă Mănăstirea Golia ■
■ IMPEX CLEDOR - str. Armeană ■
■ FIX (Reprezentanța PREMS) - lîngă Patinoar ■
■ INTERAUTO - Oancea ■
și la stația de benzină MACEDONIA.

Garantat 10.000 km

CASE, TERENURI

■ Vînd apartament 3 camere decomandate, confort 1, et. V, deasupra alimentarei "Mercur", Podu Roș. Tel. 139776.

Vînd apartament cu două camere
TELEFON: 172557 sau 145610

VÎNZĂRI

Vînd cuptor rotativ complet (arzător motorină, rezervor, accesorii) pentru metale neferoase, capacitate 500 kg.
Telefon 133283, după amiază.

■ Vînd var și rățuște. Șos. Bucium-Tomești. (2416)

■ Vindem programe de calculator pentru firme mici și mijlocii. Tel. 123598. (2703)

■ Vînd dozator pentru sucuri și sifon. Tel. 177194. (2650)

■ Vînd televizor color OTAKE, alarmă locuință, interfoane, telefon 164726. (2669)

■ Vînd calculator 386. Tel. 123598. (2703)

CUMPĂRĂRI

Cumpăr Dicționar explicativ al limbii române.
Telefon 172557, interior 18.

PIERDERI

■ Pierdut buletin de identitate și carnet de student pe numele Enache Mariana. Se declară nule.

LOCURI DE MUNCĂ

■ **S.C. CROM 2000 S.R.L. angajez barman-ospătar, fete. Tel. 177194. (2689)**

DIVERSE

■ **Am slăbit într-o lună 8,3 kg și-mi mențin greutatea dorită. Vreți să aflați cum? Tel. 032/143493. (2675)**

■ S.C. ȘOFERUL AMATOR S.A. Iași va practica la activitatea de taxi începînd cu luna iulie 1994 un tarif de 430 lei/km. Angajează conducători auto profesioniști pentru activitatea de taxi. Pregătește persoane în vederea autorizării ca maiștri instructori categoria "B". Relații la telefon 117409, 117438. (2704)

FELICITĂRI

LA MULȚI ANI!
Azi, cînd toate florile din lume au înflorit, fii fericită, zîmbește alături de cei care te iubesc și nu uita că soțul și copiii îți urează ție,
ASPAZIA OȚEL,
la împlinirea a 46 de ani, un călduros
LA MULȚI ANI!

DECESE

Soțul Nicu, copiii Angela, Ionuț, Mariana și Ina - nepoată anunță trecerea în neființă a dragei și pentru totdeauna neuitatei lor
ANDRIESEI ELENA,
devotată, fină, bună și scumpă soție, mamă, soacră și bunică. Slujba religioasă se va oficia la Biserica "Sf. Spiridon" Iași, în ziua de 8 iunie, ora 12,30.
Înmormîntarea va avea loc la Cimitirul "Eternitatea", în aceeași zi, la ora 14,00.

■ **Fii Costel, Aurora, Săndel, Dinu și Sorin, împreună cu ginerele, nurorile și nepoții anunță decesul celei care a fost ȚUȚU ELENA, învățătoare la școala Mărmureni, jud. Neamț. Înmormîntarea va avea loc astăzi, ora 11,00, la cimitirul "Eternitatea"**

CONDOLEANȚE

■ **Cadrele didactice și studenții Facultății de Hidrotehnică sînt alături de colegul prof. dr. ing. Nicolae Popovici, la greaua pierdere suferită prin decesul soției. (2711)**

■ **Colectivul de cadre didactice și studenții Facultății de Hidrotehnică își exprimă profundul regret la dispariția colegului prof. dr. GEORGE MEDRIHAN, cadru didactic de înaltă ținută, iubit și apreciat de toți cei care l-au cunoscut. (2711)**

■ **Colegii de la TEROM S.A. - Atelier Cromare Mecanică I - sînt alături de Pantâru Constantin și-i transmit sincere condoleanțe pentru decesul tatălui. (2709)**

■ **Familia Boariu Paul este alături de familia Hrimiuc Constantin, la marea durere provocată de decesul mamei, și-i transmite întreaga compasiune pentru pierderea suferită. (2708)**

■ **Colegii de serviciu de la S.C. FORTUS S.A. Iași sînt alături de ing. Plămădeală Maria în aceste momente grele pricinuite de decesul tatălui și transmit sincere condoleanțe familiei îndoliate.**

Colectivul S.C. Construcții Feroviare MOLDOVA S.A. Iași, este alături de domnul director tehnic inginer Iavorschi Mihai în aceste clipe grele pricinuite de pierderea tatălui și-i transmite sincere condoleanțe.

Colegii din serviciul Administrativ al Spitalului "Sf. Maria" Iași participă la durerea colegei Geta Budeanu, pricinuită de trecerea în neființă a scumpului său tată.
Sincere condoleanțe..

Foștii elevi și colegi ai maestrului
MIHAI CIOROIU,
antrenor de lupte greco-romane, aduc un ultim omagiu fostului lor antrenor și transmit condoleanțe mamei lui îndurerate.
Înmormîntarea va avea loc în ziua de 8.06.1994, ora 12,00, la Cimitirul "Sf. Vasile".

SERVICII

Denumirea serviciului	Observații	Telefon adresă
Transport		
Transport marfă	dubă RENAULT rapid 3,5 to, 20mc	126818
Reparații		
Reparații	frigidere și instalații frig la domiciliu. S.C. 6M	161331
Reparații	TV color și AN la domiciliu, garanție	126927
Reparații	mașini cusut și de scris la domiciliu	124693
Reparații	TV color și AN, tragere în bandă. Sonor E. Nova	128356
Reparații	frigidere, instalații frig și bobinaj	122836
Diverse		
Meditez	matematică pt. admitere la facultate, 2000 lei/h.	128563
S.C. DUVANA S.R.L.	oferă preparate din carne, derivate, carne, pui și la comandă. Prog.: 6-21, inclusiv duminică.	146320
Execut	rașchetez parchet și șlefuiesc mozaic	130937
Execut	lucrări color (developări, copieri, reproduceri). Deplasări starea civilă, nunți. Profesionist.	119081
Execut	traduceri impecabile în toate limbile de circulație	118191
Execut	lucrări dactilografie	129204
Servicii medicale		
ANDA-FARM	farmacie cu program permanent cabinet medical: pediatrie, interne	154386
OPTICA 34	consultații oftalmologice cu medic . Montăm orice fel de ochelari (găsiți lentile sferice, cilindrice și pt. cataractă).	164062
PROFAMILIA	orice analiză de laborator	131043

Toate societățile comerciale (inclusiv persoanele fizice) care doresc să apară în această rubrică sînt așteptate la departamentul de mică publicitate al ziarului.

TELEFOANE UTILE

☎ **SALVARE: 961**
☎ **POMPIERI: 981**
☎ **POLIȚIE: Inspectoratul Județean 146666, 140720, 146840; Municipiu - 146850; Serviciul Circulație - 140070.**
☎ **SERVICIUL ROMÂN DE INFORMAȚII - 145093, 146015**
☎ **A.C.R.: 112345; Service Bucium - 130177**
☎ **AGENȚIA C.F.R.: 147673**
☎ **INFORMAȚII GARĂ: 146333**
☎ **AUTOGARĂ: 146587**
☎ **TAXICOM: 953, 146593**
☎ **AGENȚIA TAROM: 115239**
☎ **INFORMAȚII AEROPORT: 178126**
☎ **STAȚII PECO: Baș Ceauș - 176865; Aurel Vlaicu - 175812; Bucium - 132891; Crișan - 112182; Păcurari - 164142; Sărărie - 147480**
☎ **DISPECERATE: R.A. Gaz-Metan - 141737; R.A. Apă-Canal - 142451; Renel - deranjamente - 147070; Termoficare - 141956; R.A. Locuința - 112434; Telefoane - deranjamente - 921; Protecția mediului - 147010.**
☎ **GARDA FINANCIARĂ: 114065, 112427.**
☎ **ADMINISTRAȚIA FINANCIARĂ: 143030**
☎ **NOTARIAT: 147574**
☎ **TRIBUNAL: 146300**
☎ **PROCURATURĂ: 146630**
☎ **CAMERA DE COMERȚ: 117757**
☎ **CENTRUL MILITAR JUDEȚEAN: 146370**
☎ **HOTELURI: Moldova - 142225; Traian - 143330; Unirea - 142110; Sport - 137817**
☎ **POLICLINICA CU PLATĂ: trial informații - 117244**
☎ **OFICIUL JUDEȚEAN PENTRU PROTECȚIA CONSUMATORILOR: 45392.**

Monitorul / **monitorul** expres
Str. Smîrdan nr. 5 ■ Tel. 17.25.57 (centrala) ■ Fax 14.45.77

■ **REDACTOR ȘEF** - Dan Radu
■ **REDACTOR ȘEF ADJUNCT** - Ovidiu Șimonca
■ **SECRETAR GENERAL DE REDACȚIE** - Eugen Leonte
ȘEFI DEPARTAMENTE:
■ **Eveniment local:** Toni Hrițac (int. 14)
■ **Eveniment național și internațional:** Cristian Racu (int. 19)
■ **Economic:** Costel Stroescu (int. 24)
■ **Cultură:** Dorin Popa (int. 19)
■ **Sport:** Eugen Florescu (int. 18)
■ **Redactor de serviciu:** Ion N. Oprea (int. 20)
■ **Fotoreporter:** Constantin Plop
■ **Grafică:** Lucian Amarii, Daniel Melinte.

■ **Publicitate:** Cristina Lozneanu (int. 18)
■ **Producție:** Tudor Agavriloaei (int. 26)
■ **Difuzare:** Mihai Tudose (int. 15)
■ **Contabilitate:** Antoneta Filip (int. 13)

NORD-EST PRESS
- agenție de presă -
Str. Smîrdan nr. 5 ■ Tel. 17.25.57 (centrala) ■ Tel/Fax 14.47.76
■ **EDITOR:** Mona Dîrțu ■ **Redactor:** Dana Scripcă ■

EDITOR
NORD - EST s.r.l
Str. Smîrdan nr. 5 ■ Tel. 17.25.57 ■ Fax 14.45.77

Director general: ALEXANDRU LĂZESCU
Director editor: FLORIN ZAMFIRESCU
Director de marketing: CEZAR CALUSCHI
Director executiv: GABRIEL RUSU

ABONAMENTELE se pot face la orice Oficiu Poștal din țară. MONITORUL figurează în catalogul Presei interne la poziția 838.

TIPAR OFFSET: MULTIPRINT, Iași str. Sf. Lazăr nr. 49

UNGHIUL DE TRAGERE

Nichita Danilov își face de cap

Val CONDURACHE

Cred că nu aveam nici 23 de ani cînd, mai mult din curiozitate, m-am dus la o întîlnire a redactorilor revistei "Convorbiri literare" și a colaboratorilor săi cu cititorii. Întîlnirea a durat cam două ceasuri și jumătate. Pe unii din redactori și colaboratori îi cunoșteam personal, pe alții numai din scris. După vreo jumătate de oră mi-am dat seama că în adunătura aceea de nulități se întîmplaseră și vreo patru sau cinci scriitori adevărați. Prostimea era, însă, copleșitoare, în scris, ca și în viața de toate zilele. Am descoperit atunci că scriitorul talentat este, într-un fel aparte, judecat după alte măsuri decît acelea comune, un om inteligent.

Tot atunci am avut revelația că toate nulitățile se agățau de tradiție: vorbitorii, atinși de limbarică, fluturau steguleț "Junimii", al "Vieții românești", al "Jurnalului literar", al "Însemnărilor ieșene". Fiecare poet simțea, în cerneala peniței lui mizerabile, o picătură din sîngele lui Eminescu. Cei mai modești nu îndrăzneau să meargă cu gîndul mai departe de Topîrceanu. Mihai Codreanu le aducea, probabil, aminte de Bolta Rece. Prozatorii se băteau pe umăr cu Ionel Teodoreanu, iar în visurile lor nemărturisite visau să mai scrie încă o dată "Baltagul". Unii dădeau o fugă pînă în Dealul Copoului, deschideau arhiva secretă a Casei Sadoveanu, umblau într-un cufăr de unde scoteau mănușile de mătase albă pe care le purtase Sadoveanu cînd fusese primit la Academie și le încercau, să vadă dacă li se potrivesc. Criticii literaturii erau puși într-o mare încurcătură: ca să-și găsească identitatea, aveau de ales între Maiorescu, Ibrăileanu și George Călinescu. Cărțile lor erau, însă, prea subțiri și se pierdeau între coperțile "înaintașilor".

M-am simțit la întîlnirea aceea ca-ntr-o biserică. Enoriașii se închinau unor sfinți din viața cărora nu pricepuseră nimic. Dar, pășind în biserică, slujind același cult, punînd și ei un bănuț în cutia milelor, tînjeau să fie trecuți, fie și după moarte, în rîndul sfinților.

A venit și revoluția, libertatea cultului a fost consfințită prin Constituție. Enoriașii s-au înmulțit, în speranța că libertatea le va aduce "canonizarea". În momentul acesta își face apariția, în alte "haine", Nichita Danilov. Poetul de dinainte de revoluție era bîntuit de himerele lui. Scriitorul de-acum a început însă să-și facă de cap. A încetat să se ocupe de fantasmele proprii, trăite într-o singurătate fără leac și a ieșit în (pe) piață cu Urechea de cîrpă care absoarbe, ca pîsla, nu numai șoaptele cele mai ascunse din urbe, dar chiar și gîndurile rușinoase ale concitadinilor noștri. Pentru că rușinea nu mai este un motiv de rușine aproape pentru nimeni, Nichita Danilov s-a hotărît să transforme mizeria noastră de toate zilele în artă și să absolve orașul și pe locuitorii lui de toate păcatele lor lumești: prin mai multe din textele lui vor dăinui pictori obscuri, care vor să picteze toată populația globului, comersanți mizerabili, tot felul de inși despre care nu ne place să vorbim, nici să auzim. Urbea noastră se revoltă cînd i se pune oglinda în față. Orașul culturii e maculat de-un scriitor! Dar cei pe care-i întîlnisem, prin 1972, la întîlnirea "Convorbirilor literare" cu cititorii ar trebui să-i mulțumească lui Nichita Danilov: prin paginile lui, ei vor intra în istoria literaturii, la groapa comună, unde autorii și personajele au fiecare locul lor de veci. ■

SINUCIDEREA

un fenomen des întîlnit în rîndul adolescenților

■ *Vara se sinucid cei mai mulți oameni*

Instituțiile medicale se confruntă permanent cu cazuri complexe de suicid. Un număr mare de tentative de sinucideri se înregistrează în rîndul adolescenților, care folosesc ca metodă ingestia voluntară de medicamente, substanțe toxice sau tăierea venelor. Cauza acestor tentative o constituie o multitudine de factori favorizanți, de ordin social, de natură psihică sau pur și simplu accidente. O analiză statistică a fenomenului suicidal a pus în evidență 110 cazuri de tentative de sinucidere înregistrate în perioada 1988-1991.

Perioada din timpul anului în care au loc cele mai multe tentative de sinucidere este cea din lunile cele mai calde ale anului. De exemplu, în anul 1988, din 33 de cazuri studiate mai mult de jumătate (20 de cazuri) au avut loc în perioada cea mai caldă a anului - din luna martie pînă în luna august - înregistrîndu-se o creștere a numărului de cazuri de la o lună la alta, cu menținere constantă în lunile septembrie, octombrie, noiembrie.

■ *Conflictele familiale au un rol decisiv*

O altă concluzie este aceea că tentativele apar mai ales în perioadele de criză ale devenirii individuale, cînd se face diferențierea dintre structura personalității feminine și masculine. Balanța frecvenței actelor de suicid a înclinat spre sexul feminin. Din cele 110 cazuri studiate, 77% sînt fete și 23% sînt băieți.

Un rol important în determinarea cauzalității fenomenului suicidal l-a constituit mediul de proveniență al subiecților (urban, rural). Din totalul cazurilor studiate, s-a observat că procentul adolescenților care provin din mediul urban și care au întreprins o tentativă de sinucidere a fost de 86%.

Din același studiu a rezultat faptul că aproximativ 60% din subiecți proveneau din familii de muncitori, ceea ce demonstrează că un rol important în studierea actului suicidal îl are și categoria socio-profesională din care face parte individul.

Studiind natura conflictelor care au favorizat realizarea tentativelor de sinucidere în rîndul adolescenților, au rezultat următoarele:

- 43,6% din subiecții supuși cercetării provin din familii care se confruntă cu conflicte dese, de durată și de intensitate mare. Unul din părinți sau chiar ambii părinți nu au loc de muncă sau locuințele sînt necorespunzătoare în raport cu numărul de membri ai familiei.

H.G., un băiat de 14 ani, provine dintr-o familie de agricultori cu venituri sub nivelul minim necesar unui trai decent. Cele zece persoane care alcătuiesc familia locuiesc în două camere dotate insuficient. Băiatul este dotat intelectual, dar foarte sensibil; neputîndu-se împăca cu lipsurile cotidiene cu care se confruntă familia, recurge la ingerarea unei substanțe toxice necunoscute, care i-a pus în pericol viața.

■ *Alte exemple privind tentativa de sinucidere*

M.E., de 15 ani, provine dintr-o familie în care cei cinci copii au paternitate diferită. Tatăl vitreg al fetiței a violat-o, dar nu acesta a constituit motivul pentru care a înghițit un flacon de medicamente. Anterior violului, M.E. a avut numeroase relații sexuale cu români sau arabi și trei întreruperi de sarcină. Problema ei este alta; se pare că satisfacția provocată de tatăl vitreg a fost atît de mare încît fata se teme că nu va mai putea avea aceleași satisfacții cu tineri de vîrsta ei. Pentru a proba acest lucru, a agresat sexual un băiat de 14 ani, care, speriat, a fugit din spital uitînd de boală.

- 22,8% provin din familii destrămate prin divorț sau decesul unuia dintre părinți.

A.C., sex feminin, 13 ani, provine dintr-o familie în care ambii părinți au studii superioare, dar numai mama lucrează, întreținînd întreaga familie.

Datorită refuzului tatălui de a lucra și, deci, de a contribui la întreținerea familiei, mama a hotărît să divorțeze; astfel, fetița a fost pusă în situația de a alege între cei doi părinți. Soluția a fost cea de a se sinucide prin ingerarea unei cantități apreciabile de bromoval.

- 33,6% din subiecți au spus că nu au probleme familiale, dar este posibil ca acestea să existe totuși, fără să fi fost surprinse de asistentul social care a făcut cercetarea.

Este cazul lui S.P., sex masculin, 13 ani, care a înghițit un flacon de diazepam și care refuză să vorbească cu personalul medical și asistentul social. Părinții acestuia sînt muncitori, conflicte majore în familie nu s-au putut observa. Cauzele trebuie căutate printre cele determinate de situația școlară, cercul de prieteni, integritatea psihică a copilului.

C.M., sex feminin, 16 ani, a avut trei tentative de suicid, fiecare însoțită de comportament agresiv în timpul spitalizării. Deși mama este șomeră și doar tatăl lucrează, veniturile familiei sînt suficiente pentru un trai decent; condițiile de locuit sînt bune, conflicte majore între părinți nu s-au depistat. Cauzele par să fie determinate de viața sentimentală a fetei, care, datorită naivității vîrstei, a fost decepționată de mai multe ori în dragoste.

Observăm că factorul social joacă un rol deosebit de important în determinarea tentativelor de sinucidere. Avînd în vedere faptul că majoritatea subiecților sînt elevi, pentru prevenție este necesară înființarea unor cabinete de consiliere psihopedagogică și socială, care să satisfacă nevoia de ajutor a tinerilor. Un pas în acest sens a fost făcut prin înființarea unor astfel de cabinete la Liceul Național, la Liceul nr. 7 și la Casa de copii Bucium. Deși ultimele două nu și-au început încă activitatea, cabinetul de la Liceul Național funcționează cu succes.

Doamna psiholog Căuia Florentina, de la cabinetul de psihologie al Policlinicii pentru Studenți și Elevi, reclamă o situație deosebită la Liceul de Informatică. Numeroși elevi și părinți ai elevilor de la acest liceu se prezintă la cabinet acuzînd situații deosebite de stres generate de conflicte cu profesorii, conflicte între elevi sau conflicte între copii și părinți.

Deci, un motiv în plus pentru susținerea ideii înființării acestor cabinete de consiliere. **(articol întocmit de Dorina NELEAPCĂ și Angela ENACHE, pe baza unor cercetări practice ale Secției de Asistență Socială de la Universitatea Iași)**

SENTIMENTAL

Relația voastră este doar un compromis

Claire. **"... Deși locuiește în Iași, prietenul meu a hotărît să se mute la mine și să trăim împreună. El este student; dar are părinți cu o stare materială destul de bună; în timp ce eu lucrez și cîștig bani puțini și cu multe sacrificii. La început am fost de acord și am acceptat bucuroasă prezența lui, gîndindu-mă că acest lucru va apropia relațiile dintre noi. Mai tîrziu însă m-am săturat să-mi tot cheltui banii cu el. A început să lipsească de la școală, să colinde alurea străzile în timp cît eu eram plecată la serviciu... Chiar m-am gîndit că s-a mutat la mine ca să scape de cicălelile părinților... În flecare zi îi trebuie tot mai mulți bani de buzunar și dacă nu-i dau, mă amenință că mă părăsește. Nu știu ce să mă fac!...**

În ultima vreme și mama lui a început să dea telefoane și să mă facă în tot felul; iar eu îl hrănesc bălatul și strîng și spăl de pe urma lui, deși vin frîntă de la slujbă...".

Eu zic că ai o mie și una de posibilități și nici un motiv să fii atît de disperată... O vorbă mai veche spune că femeia este cea care ține casa și chiar dacă astăzi lucrurile s-au cam schimbat, destinul femeii a rămas același! Chiar dacă nu sînteți căsătoriți, trăiți împreună și fiecare dintre voi își are îndatoririle față de celălalt; exact ca și cum ar fi vorba de un mariaj: sinceritate, respect, grijă, dragoste... și apoi vin obligațiile materiale. Fiecare trebuie să-și aibă partea sa de contribuție la traiul de zi cu zi!

În fond, relația voastră este doar un compromis. V-ați obișnuit să trăiți împreună, dar de ce să faci numai tu sacrificii, din moment ce el nu se află atît de mult în nevoie...?! Faptul că îți la el foarte mult nu înseamnă să accepți chiar totul! Ce-ar fi să-l mai trimiți din cînd în cînd și pe acasă, la mămica lui...?! Desigur, vizita unui prieten drag este oricînd o plăcere, dar după trei zile nu mai poți rămîne o veșnicie musafir... Și dacă tu ești cea care ține casa, poate că tot tu ar trebui să fii cea care să impună un anumit mod de viață în propria-i casă.

ANA-MARIA

În curînd etapa a II-a a concursului

ASCULTAȚI ȘI CÎȘTIGAȚI!

organizat de

RADIO NORD-EST IAȘI

72,44 FM - STEREO

În perioada 13 iunie - 17 iunie 1994, Radio NORD-EST va organiza etapa a II-a a concursului ASCULTAȚI ȘI CÎȘTIGAȚI, dotat cu premii atractive, oferite de sponsorii concursului:

■ *A & D NERIO, Magazin DECORA, Al. Decebal 1;*
■ *COMPAN S.A., Pizzeria ARCU și magazinele COMPAN;*
■ *DAMIS S.R.L., Magazin DIM, str. Armeană 13;*
■ *PANAK IMPEX S.R.L., comerț en-gros, T. Vladimirescu 3;*
■ *IMPEX CLEDOR S.R.L., comerț piese auto, Armeană 5;*
■ *PIZZERIA ITALIANĂ, str. C. Negri 60;*
■ *CASA BOLTA RECE;*
■ *PIMARCON S.R.L., confecții piele și marochinărie, Străpungere Silvestru 12;*
■ *SCHIC SNC, producție confecții, str. Grigore Ureche, nr. 1-3;*
■ *ANA-MARIA S.R.L., producție confecții și tricotaje, str. Nicolina 12.*

Ce trebuie să facă ascultătorii postului de radio NORD-EST?

Simplu!

În fiecare zi, în perioada 13 - 17 iunie, pe postul de radio Nord-EST, în anumite momente, între orele 9,00-13,00, vor fi difuzate numele firmelor care organizează concursul în ziua respectivă și produsele oferite de acestea. Ascultătorii atenți ai postului de radio vor reține numele firmelor și produsele oferite.

În partea a doua a concursului, în anumite momente, între orele 17,00-19,00, animatorul va difuza numele unui produs.

Primul concurent care va reuși să sune la postul de radio NORD-EST (tel. 142446) și va spune corect numele firmei care oferă produsul devine cîștigătorul acelui produs!

Animatorii vă vor atenționa de fiecare dată atunci cînd difuzează o etapă a concursului.

VALOAREA UNUI PREMIU ESTE DE MINIMUM 20.000 LEI

Atenție și veți cîștiga!

la prețuri așa de mici...

...un covor ca în basme!

ACERA SRL + SINTA SA

COVOARE PERSANE IMPORT R. MOLDOVA (TVA INCLUS)

1,5 X 0,55 m	=	16.459 lei
1.0 X 2,00 m	=	39.900 lei
1,5 X 2,00 m	=	59.850 lei
1,5 X 2,25 m	=	67.331 lei
1,5 X 2,50 m	=	74.813 lei
2,0 X 3,00 m	=	119.700 lei
2,5 X 3,00 m	=	149.625 lei
3,0 X 3,50 m	=	209.475 lei
3,0 X 4,00 m	=	239.400 lei

reprezentînd 19. 950 lei / mp

Informații: ACERA sau magazin SINTA Iași, Calea Chișinăului, 17 Centrul Teritorial de Calcul tel: 032/127094 magazin: 127116

CALITATE DE EXCEPȚIE!

PROGRAM 8.00 - 16.00

sîmbătă și duminică 9.00 - 13.00

Mîine, la toate chioșcurile și la toți difuzorii, puteți găsi o nouă povestire de excepție a celebrului romancier ieșean Valentin B. Mihu:

ȘANTAJ

ȘANTAJ O iubire adevărată în pericol! **ȘANTAJ** Banii și puterea sînt gata oricînd să mînjească și să distrugă **ȘANTAJ** Cum se apără un tînăr prins în capcana intereselor murdare? **ȘANTAJ**

ȘANTAJ

Cumpărați, începînd de mîine, această uimitoare povestire din colecția de succes "Povestiri pentru toți"

HOROSCOP

BERBEC *(21 mart. - 20 apr.):*
Vă lăsați prea ușor pradă deziluziei și din această pricină nu mai aveți capacitatea să reacționați la timp și eficient cînd este nevoie.

TAUR *(21 apr. - 20 mai):*
Cu toate că ziua nu vă împovărează cu obligații profesionale deosebite, vă lăsați dominat(ă) de un sentiment de insatisfacție persistentă.

GEMENI *(21 mai - 21 iun.):*
O chestiune pentru care vă zbateți de multă vreme își poate găsi rezolvarea în urma unui concurs de împrejurări în care și prietenii vă ajută.

RAC *(22 iun. - 22 iul.):*
Agitația dvs. publică este, pînă la un punct, sterilă. Nu consolidați nici o relație, nu obțineți informațiile pe care le așteptați.

LEU *(23 iul. - 22 aug.):*
Dacă reușiți să obțineți "remiza" e mare lucru, pentru că jucați cu piesele negre și cu un adversar care mai fură cîte o piesă de pe tabla de joc.

FECIOARĂ *(23 aug. - 22 sept.):*
Vă adaptați la noile circumstanțe cu o ușurință neobișnuită. Căutați, însă, să nu uitați relațiile vechi și nu doar pentru că v-ar mai putea fi de ajutor.

BALANȚĂ *(23 sept. - 22 oct.):*
Cu toate că nu primiți toate ajutoarele pe care le sperați, reușiți să vă descurcați destul de bine într-o situație complicată.

SCORPION *(23 oct. - 21 nov.):*
Nici sfidarea, nici manevrele de culise nu sînt indicate. Îngropați securea războiului și lăsați la o parte ranchiunile nemotivate.

SĂGETĂTOR *(22 nov. - 21 dec.):*
Nu are nici un rost s-o scăldați: chiar dacă nu vă convine, veți fi pus în situația de a fi tranșant. E mai bine ca inițiativa să vă aparțină.

CAPRICORN *(22 dec. - 19 ian.):*
Părerile de rău sînt tardive. Este momentul să apăsați pe toate butoanele și să puneți în funcție toate relațiile. Situația nu este chiar atît de critică.

VĂRSĂTOR *(20 ian. - 18 febr.):*
Azi chiar nu știu ce sfat să vă dau, din motivul simplu că veți avea de înfruntat un... Vărsător. E "care pe care". Unul din doi va cîștiga.

PEȘTI *(19 febr. - 20 mart.):*
Căutați cu mare întîrziere aliați într-o cauză pe care aproape că ați pierdut-o. Nimeni nu v-a obligat să alegeți drumul de unul singur.

LEGENDA:

- vă paște ghinionul

- prudența e mama înțelepciunii

- n-aveți nimic de pierdut

- șansa vă surîde

CARNETUL ZILEI

Miercuri, 8 iunie 1994

✝ **Aducerea moaștelor Sf. Teodor Stratilat; sf. martiri Nicandru și Marcian.**

9° — 20° C

VREMEA

Vremea se va ameliora, cerul va fi variabil, temporar noros. Local va ploua, mai ales în cursul după-amiezii. Vîntul va sufla slab la moderat, din sector N-V. Valorile maxime vor oscila între 16-20 grade C, iar cele minime între 9-12 grade C.

TV BUCUREȘTI

TVR 1 - 8,00 Actualități ■ 8,05 Calendar ■ 8,30 Video-clipuri ■ 8,50 Desene animate: Perrine ■ **9,15 Film serial: Vlășinii** . Episodul 8 ■ 10,20 Videolexicon ■ **11,20 Film serial: Salvați de clopoțel (r)** ■ 11,45 Căile echilibrului ■ **12,15 Film serial: Mala Mujer (r)** ■ 13,05 1001 audiții ■ 14,00 Actualități ■ 14,10 TVR Iași ■ 15,05 TVR Cluj-Napoca ■ 16,00 Actualități ■ 16,10 Interferențe rock cu grupurile "Antract" și "Timpuri Noi" ■ 16,25 Alfa și Omega ■ 17,15 Campionatul European de Handbal Masculin: România-Germania (repriza a II-a) ■ 17,45 Microrecital Cătălin Crișan ■ 18,00 Tele-discul muzicii populare ■ **18,30 Film serial: Salvați de clopoțel** (SUA, 1989). Episodul 73 ■ 19,00 Sensul schimbării ■ 19,30 Desene animate. Candy Candy ■ **20,00 Actualități**. Buletin meteo. Sport ■ 20,40 Publicitate ■ 20,45 **Film serial: Dr. Quinn** (SUA, 1992). Episodul 3 ■ 21,45 Cutia Pandorei. Emisiune de știință ■ 22,25 Reflecții rutiere ■ 22,40 Interpreți îndrăgiți ai cîntecului popular ■ 22,55 Confluențe ■ 23,25 Actualități ■ 23,50 Întîlnirea de la miezul nopții ■ 0,30 Jazz-fan

TVR 2 - 14,00 Actualități ■ 14,10 Caleidoscop ■ 14,40 Politica între ideal și real ■ 15,00 Refrenele amintirilor cu formația "Bert Kaempfert" și invitații săi (II) ■ 15,30 De lingua latina ■ 16,00 Arte vizuale ■ **16,30 Film serial: Tînăra stăpînă** (Brazilia). Episodul 109 ■ 17,00 Zodia balanței ■ 17,40 Emisiune în limba maghiară ■ **19,10 Film serial: Mala Mujer**. Episodul 12 ■ **20,00 Actualități** ■ 20,40 Ritmuri muzicale cu Rita Pitzuko și invitații săi ■ 21,00 TVM. Mesager ■ 21,30 Formula 3 ■ 22,00 TV5 Europe. Telejurnal în limba franceză ■ 22,30 Orizonturi culturale ■ 23,30 Hollywood rock în concert. Dépêche Mode (I).

TV SATELIT

RTL

6,30 Magazin matinal și știri ■ 10,05 Seriale ■ 13,00 Magazinul amiezii ■ 13,30 Springfield Story (s) ■ 14,15 California Clan (s) ■ 15,10 Crima e hobby-ul său (s.p): "Taina Sandrei" ■ 16,00 Ilona Christen (show) ■ 17,00 Hans Meiser (show) ■ 18,00 Cine e șeful aici? (s.co) ■ 18,30 O familie foarte dragută (sit.com) ■ 19,00 Sărac și bogat (s) ■ 19,30 Exploziv (telegrame) ■ 19,45 Știrile serii ■ 20,10 Exploziv - magazin ■ 20,40 Vremuri bune și rele (s) ■ 21,15 Ucigașul din L.A. (f.a. SUA 1986) ■ 23,10 "Stern" TV (magazin TV) ■ 0,15 Thomas show ■ 1,30 O familie foarte dragută (s/r) ■ 2,00 Tracey Ullman show.

PRO 7

7,25 Desene animate ■ 8,45 Mica noastră fermă (s./r) ■ 9,45 Lindenau (talkshow/r) ■ 10,45 Delict la restaurantul chinezesc (thriller Ita. '81) ■ 12,40 Billy Cosby Show (r) ■ 13,10 O agentă inimoasă (s.p) ■ 14,05 Hotelul (s): "Strămoșii" ■ 15,00 Dynasty (s) ■ 16,00 Arabella Kiesbauer (talkshow) ■ 17,00 Mica noastră fermă (s) ■ 18,05 Desene animate ■ 19,25 Dureri în creștere (s.co) ■ 19,55 Febra colegiului ■ 20,25 Bill Cosby Show (s.co) ■ 21,15 Lunga vară fierbinte (2)(f. SUA '85), cu Don Johnson ■ 23,10 Kung Fu - Semnul dragonului (s.a) ■ 0,15 Lolita '90 (f. Franța 1987) ■ 1,50 Dureri în creștere (s/r) ■ 2,20 Febra colegiului (s/r) ■ 2,55 Reporterii (r).

MTV

7,00 Matinal cu VJ Rebecca ■ 11,00 VJ Ingo ■ 13,00 Muzică soul, cu Richie Rich ■ 14,00 Mari hituri ■ 15,00 VJ Simone ■ 17,00 Pulsul modei ■ 17,30 Coca Cola Report ■ 17,45 Noutăți cinematografice ■ 18,00 Știri din muzică ■ 18,15 3 clipuri pentru un artist ■ 18,30 Dial MTV-topul telespectatorilor ■ 19,00 Muzică non-stop ■ 21,00 Mari hituri cu Paul King ■ 22,00 Most Wanted, cu Ray Cokes ■ 22,30 Beavis & Butt-head (d.a.) ■ 23,00 Mari hituri, cu Paul King ■ 0,15 Noutăți cinematografice ■ 0,30 3 din 1 ■ 1,00 Muzică alternativă - un nou show cu VJ Marijen ■ 3,00 VJ Marijne.

EUROSPORT

9,30 Aerobic ■ 10,00 Tenis Magazin european (Roland Garros) ■ 11,00 Snooker. Liga Europeană ■ 13,00 Biatlon: Turul Profesionist (Elveția) ■ 14,00 Tenis. Turneul pe iarbă de la Rosmalen, Olanda (s) ■ 18,00 Ciclism montan. Cupa Mondială de coborîre de la Hindelang (r) ■ 18,30 Hochei Magazin NHL. Finala Cupei Stanley ■ 19,30 Triatlon. Turul profesionist (rez.) ■ 20,30 Buletin de știri 1 ■ 21,00 Box. Magazin internațional ■ 22,00 Atletism. Gala de Aur IAAF de la Roma ■ 0,00 Fotbal Canada - Germania (amical) ■ 2,00 Buletin de știri 2.

RTV EUROPA NOVA

TV (canalul 54, sunetul pe 5,5 MHz) - 17,00 Deschiderea programului ■ 17,05 Country music ■ 17,30 Noi - generația tînără. Tema emisiunii: "joacă, joc, adolescență, artă". Realizatori: George Chelaru și Liliana Buruiană ■ 18,35 Desene animate ■ 19,00 Infonova ■ 19,40 Terra: Odiseea spațială; Nestemata din Kalahari; Istoria navigației ■ 20,00 Videoclip '94 ■ 20,30 Politica la Iași - invitați: Ioan Pascal, președinte și Aurel Livinț, secretar ai C.N.S.L.R. "Frăția" ■ 21,00 Film artistic: "Impas" (prod. SUA, regia Richard Benedict; cu: Burt Reynolds și Anne Francis) ■ 22,35 Convorbiri esențiale - interviu cu Val Gheorghiu ■ 23,00 Închiderea programului.

RADIO (frecvența 72,92 MHz) - 6,00 Semnal ■ 6,30 Matinal Europa Nova (Informații și muzică) ■ 8,45 Avanpremieră ■ 11,00 Replay - Informații și noutăți muzicale ■ 12,00 Observator - Actualitatea internă și internațională ■ 13,15 Omnivoice (Cîte ceva pentru fiecare) ■ 14,30 Glaxia SF ■ 15,40 100% Comercial (Breviar economic) ■ 16,00 Avanpremieră ■ 17,00 Lumea azi ■ 19,00 Revista presei centrale ■ 19,10 Secolul XX ■ 20,00 Electric cafe ■ 22,00 Top-sprezece ■ 22,00 - 24,00 Varietăți muzicale ■ Buletinele de știri (Infonova) vor fi difuzate din oră în oră între 6,30 - 11,30 și 15,30 - 20,30.

TELE M

Program Deutsche Welle ■ 11,00 Program Worldnet USIA ■ 18,30 Știri ■ 19,00 Fenomenul turistic - perspective ■ 19,30 Documentar Worldnet USIA ■ 20,00 Desene animate ■ 20,30 Poliția rutieră ■ 20,45 Publicitate Tele' M ■ 21,00 Știri ■ 21,15 Audiența de miercuri ■ 21,30 Film artistic ■ 23,00 Program Deutsche Welle - non stop.

RADIO NORD-EST (72,44 FM stereo)

6,00 "Micul dejun" - program matinal de știri și informații din actualitatea locală și națională, buletin meteo, buletin rutier, informații utilitare, horoscop, agenda zilei, buletine de știri (7,00; 8,00; 9,00), "Vorbiți aici" (6,45), muzică ■ 9,05 "Ne ascultați, vă ascultăm" (buletine de știri la orele 10,00: 11,00; 13,00), rubrica sportivă la ora 10,30, răspunsuri la problemele ridicate la rubrica "Vorbiți aici", apeluri, mesaje ■ 13,05 "Siesta FM" (14,40 Infosport, buletine de știri la orele 15,00; 16,00) ■ 16,05 "Turnul de control" - reportaje, interviuri, relatări din actualitatea locală, transmisii telefonice, știri, informații, can-can-uri, muzică (rubrica "Financiarul"; buletine de știri la orele 17,00; 18,00, 20,00; 19,15 "Invitat la microfon" - rubrică sportivă realizată de Leonard Cănănău) ■ 21,00 Retrospectiva zilei ■ 21,10 Exclusiv jazz. O emisiune de Romeo Cozma și Radu Țepordei ■ 23,30 "Muzică de catifea". Realizator Sandi Leontieș ■ 0,00 Music non-stop

RADIO VOX T

Emite non stop pe frecvența 70,76 MHz.

RADIO IAȘI

6,00 Diminețile noastre ■ 9,05 Radiosfera ■ 12,40 Corespondența radio - muzică populară ■ 14,05 Întîlniri... pe unde medii ■ 16,00 Radiojurnal ■ 16,10 Radiogramne ■ 18,00 Știri ■ 18,05 Corespondența radio - muzică ușoară ■ 18,30 Corespondența radio - muzică populară ■ 19,00 Știrile serii, sport, meteo ■ 19,10 Pe-un picior de plai ■ 19,40 Mari șlagăre ■ 20,00 Farmecul operetei ■ 20,30 Armonii corale ■ 21,00 Evenimentele zilei ■ 21,20 Albumul cîntecului francez.

RADIO CONTACT (92 FM stereo)

6,00 Bună dimineața, Iași! ■ 6,40; 7,40; 8,40 Contact horoscop ■ 7,50 Revista presei ■ 8,50 Agenda culturală ■ 9,05 Microbiografie sonoră ■ 23,00 Music non-stop ■ Buletine BBC: 6,00; 7,30; 14,00; 18,00; 21,00 ■ Grupaje info: 8,30 - 17,30

FARMACII DE GARDĂ

Farmacia nr. 2 Piața Unirii (tel. 116029).

Anda-Farm Păcurari (Tel. 154386).

SPITALE DE GARDĂ

Spitalul "Parhon" (tel. 140337): Clinica a IV-a Medicală, Clinica a II-a Chirurgie, Clinica a II-a Obstetrică.

CINEMATOGRAFE

Cinematograful "VICTORIA" (Tel. 112502) orele 9; 11; 13; 15; 17; 19 **"La răscruce între dragoste și moarte"**. Producție S.U.A., 1994. Thriller erotic cu Richard Gere și Sharon Stone. - Premieră.

Cinematograful "REPUBLICA" (Tel. 114327) orele: 9; 11; 13; 15; 17; 19 **"Liniștea care ucide"**. Producție S.U.A., 1993. Thriller psihologic cu Marlee Matlin și Martin Sheen. - Premieră -

Cinematograful "COPOU" (Tel. 145738) orele 9; 11,30; 14; 16,30; 19 **"Doamna Doubtfire, tăticul nostru trăznit"**. Producție S.U.A., 1993. Comedie cu Robin Williams în travesti. Film distins cu GLOBUL DE AUR și Premiul OSCAR '94.

Cinematograful "DACIA" (Tel. 164740) orele: 9; 11; 13; 15; 17; 19 **"Maestrul meu Chuck Norris"**. Producție S.U.A., 1992. Film de acțiune pentru tineret cu Chuck Norris.

Videotecă

Sala mică a cinematografului "Republica" Orele: 10; 12; 14; 16; 18; 20.

Sala din str. Sf. Andrei nr. 17 Orele: 9; 11; 13; 15; 17; 19.

M. EMINESCU IAȘI

Tarife reduse de cazare pe litoral

Ministrul Turismului, Dan Matei Agaton, a emis Ordinul nr.112 din 2 iunie a.c. prin care se prevede că în stațiunile de pe litoral, elevii și studenții din unitățile de învățămînt de stat și particular, pensionarii, răniții și urmașii martirilor Revoluției din 1989 vor beneficia, în perioada 1-30 iunie și 1-30 septembrie, de reduceri de 50% din tariful minim de cazare, stabilit de către societățile comerciale pentru structurile de una și două stele, pentru turismul intern. În acest Ordin se precizează că serviciile de cazare nu vor fi condiționate de angajarea serviciilor de masă, iar unitățile de alimentație pentru turism vor asigura meniuri complete și fracționate. Biletele cu reducere se pot procura prin agențiile de voiaj de stat sau particulare, din localitățile de reședință sau direct de la dispeceratele de cazare din stațiunile turistice de pe litoral.

Anul acesta, bacalaureatul va avea două probe scrise și cinci probe orale

Indiferent de studiile liceale urmate, absolvenții pot opta pentru oricare tip de bacalaureat (real, umanist, tehnic), fiecare dînd drept de acces la orice formă de învățămînt superior. Examenul de bacalaureat cuprinde: a) probe obligatorii: Limba și literatura română (scris și oral); Limba și literatura maternă (scris și oral); o limbă străină de circulație internațională (oral); Istoria românilor (oral); b) o probă scrisă la alegere între Matematică și o disciplină socio-umană; c) o probă orală la alegere între Fizică, Chimie, Biologie; d) o disciplină de profil sau opțională (oral). Aceste prevederi fac obiectul articolului 26 din Legea învățămîntului, adoptat cu majoritate de voturi ieri în Camera Deputaților.

SPORT - pagina 6

Echipa de fotbal CONSTRUCTORUL este în pragul de a fi desființată

JOI
9 iunie 1994
An IV,
Nr. 133 (889)
8 PAGINI - 200 LEI

cotidian de informații
Monitorul

Director onorific: AUREL LEON
Redactor șef: DAN RADU

Înainte de a anunța Poliția, Salvarea sau Pompierii, sunați la MONITORUL!
Telefoane:
17.25.57
(pînă la ora 22.00)
14.56.10
(toată noaptea)

În urma numeroaselor contestații depuse la Curtea Supremă de Justiție

Înființarea Partidului Comunist Român nu a fost aprobată

Marți, 7 iunie, în jurul orelor 18, Curtea Supremă de Justiție a casat decizia prin care Tribunalul Municipiului București a admis înființarea Partidului Comunist Român.

După ce Tribunalul București a aprobat cadrul legal de funcționare a PCR, zeci de organizații și persoane fizice din toată țara au depus acte prin care se contestă această hotărîre. Din nota de concluzii depusă pentru susținerea contestațiilor, s-au precizat mai multe aspecte deosebit de importante! Astfel, s-a menționat că PCR a funcționat cu mult timp înainte de a avea un cadru legal, aspect care ar fi trebuit să fie sesizat de instanța Tribunalului București. La dosar reprezentanții PCR au depus nu un proces verbal de constituire, ci un proces verbal al ședinței de lucru a Comitetului Național de Reorganizare al PCR, care a avut loc pe 13 noiembrie 1993, ședință la care au participat delegați din toate organizațiile județene. "Toate luările de cuvînt din acest proces verbal", se arată în nota de concluzii a contestatarilor, "încalcă legea și demonstrează că PCR a funcționat cu mult înainte de a avea acest drept".

La ședința de marți, prima care a fost pusă în discuție a fost problema dacă instanța Curții Supreme de Justiție este sau nu competentă să judece această cauză, sau dacă judecarea trebuie declinată Curții de Apel București. După ce s-a stabilit că instanța Curții Supreme de Justiție este competentă, dezbaterile au încercat să lămurească unele aspecte referitoare la data înființării noului PCR. Reprezentantul partidului a afirmat că formațiunea politică pe care dorește să o legalizeze nu are nimic în comun cu vechiul partid (fapt care a fost dezmințit de declarațiile date în presă, prin care s-a arătat că noul PCR a aprobat convocarea celui de-al XV-lea Congres al PCR). În acest fel s-a făcut dovada că noul partid este de fapt continuatorul vechiului PCR, partid considerat extremist și deosebit de periculos.

În finalul ședinței, care a durat peste șapte ore, instanța Curții Supreme de Justiție a anulat decizia de înființare a PCR, arătînd că această măsură a fost adoptată în conformitate cu Constituția României, care interzice funcționarea unor partide extremiste, cum este PCR. **(Adina SCUTELNICU)**

Un ieșean cunoaște și repară toate tipurile de arme din lume

■ el este, în prezent, singurul armurier din Moldova

Anul acesta, Constantin Ursu împlinește 26 de ani de cînd se ocupă de repararea atît a armelor de vînătoare cu alice cît și a celor cu glonț. Din mai 1993, el și-a înființat o firmă particulară, care are ca obiect de activitate reparații de armament (arme de panoplie, de vînătoare și cu aer comprimat), confecționări de paturi de puști, reparații pistoale de implantat bolțuri și fabricare de muniții.

Peste aproximativ o lună de zile, C. Ursu va produce alice pentru armele de vînătoare, devenind astfel cel de-al treilea producător din țară. Fiind singurul armurier din Moldova, are clienți din peste zece județe din țară. Pe lîngă această îndeletnicire deosebită, armurierul este și un pasionat colecționar de arme vechi, pe care intenționează să le monteze pe o panoplie chiar în atelierul din strada Fundac Emil Racoviță nr. 13, unde lucrează. "Cred că am reparat mii de arme. Mi-au trecut prin mînă și arme celebre, cum ar fi cea care a aparținut lui Mihail Sadoveanu, arma mareșalului Antonescu, precum și cea a lui Gh. Gheorghiu Dej", ne-a relatat C. Ursu. La cei aproape 50 de ani ai săi, armurierul și-a cîștigat o faimă de invidiat printre cei care au de-a face, într-un fel sau altul, cu o armă.

Este cunoscut și în cadrul Poliției, care mai apelează din cînd în cînd la serviciile lui pentru a descoperi proveniența unei arme sau capacitățile ei. De asemenea, C. Ursu se ocupă cu montarea lunetei sau cu reglarea acesteia, un lucru destul de greu de realizat și care cere multă pricepere. Un singur lucru este curios la acest om: faptul că, deși i-au trecut prin mînă mii de arme, el, personal, nu deține în prezent nici măcar o armă cu aer comprimat, chiar dacă are permis de port-armă. **(Ovidiu SCUTELNICU)**

În fotografie, Constantin Ursu (dreapta), ținînd la ochi o frumoasă pușcă cu lunetă.

NOUTĂȚILE ZILEI

Un număr de 1.463 români solicită repatrierea

Direcția Relații Consulare din Ministerul Afacerilor Externe anunță că, în perioada 3.01.1994 - 3.06.1994, 1.463 de cetățeni români cu domiciliul în străinătate au solicitat repatrierea, dintre care doar 1.270 de cereri sînt în curs de soluționare.

Președintele Havel va vizita România

Președintele ceh Vaclav Havel va efectua o vizită de stat în România și Bulgaria, a anunțat miercuri purtătorul de cuvînt al președinției de la Praga, citat de REUTER. Havel va fi prezent la București între 21 și 23 iunie, la invitația președintelui Ion Iliescu.

Parlamentul suedez a aprobat căsătoriile homosexuale

Parlamentul suedez a aprobat legea care permite căsătoriile homosexuale însă fără a le acorda cuplurilor aceleași drepturi ca celor heterosexuale. Conform noii legi, cuplurile de același sex se pot căsători printr-o ceremonie similară cu cea a cununiei civile, însă partenerii nu vor avea dreptul să adopte sau să aibă copii prin inseminare artificială. Reglementarea va intra în vigoare de la 3 ianuarie 1992, ca urmare a rezultatelor votului - 171 membri pentru, 141 contra, 5 abțineri - întîmpinate cu chiote și aplauze de publicul prezent în sală.

O inițiativă care miroase ușor a diversiune

Mormintele legionarilor de la cimitirul "Eternitatea" vor fi împodobite cu zvastici

Liga pentru Apărarea Adevărului Istoric (L.A.A.I.), care reunește simpatizanți ai Mișcării Legionare, se preocupă de refacerea zvasticilor de pe mormintele legionarilor și "cuziștilor" (membrilor în Liga Apărării Național - Creștine - L.A.N.C., al cărei lider a fost prof. dr. A. C. Cuza), din cimitirul "Eternitatea".

Zvasticele acestor monumente și versurile din "Sfîntă tinerețe legionară" (imnul legionar) au fost șterse prin dăltuire în timpul comunismului. La fel s-a întîmplat și cu zvasticile de pe mormintele eroilor germani căzuți în timpul celui de-al doilea război mondial. Președintele L.A.A.I., Dan Pieptu, ne-a declarat că asociația pe care o conduce va reface zvasticile și inscripțiile cu versurile din imnul legionar, imediat ce vor fi adunate fondurile necesare. "Refacerea zvasticilor și inscripțiilor este datoria noastră morală, de prețuire a memoriei unor români adevărați", a afirmat președintele L.A.A.I., Dan Pieptu.

Zvastica folosită de naționaliștii români este diferită de cea germană: ea este realizată din linii orizontale și verticale, deci are în componența desenului o cruce, în timp ce zvastica germană este compusă din linii așezate oblic, în formă de "X".

În același timp, membrii Forumului Democrat German (F.D.G.), filiala Iași, care se preocupă de refacerea mormintelor și cimitirelor eroilor germani căzuți în cele două războaie mondiale, sînt încă nehotărîți dacă să refacă sau nu zvasticile.

Un membru din conducerea F.D.G. a menționat că în Germania zvastica a fost interzisă prin lege, astfel încît nu este necesară refacerea celor de la cimitirul "Eternitatea".

Alți membri ai F.D.G. susțin că eroii germani din al doilea război mondial au murit respectînd zvastica și, deci, trebuie refăcută.

Membrii F.D.G. se ocupă în prezent de identificarea mormintelor și cimitirelor care urmează a fi renovate, lucru pentru care solicită ajutorul tuturor celor care dețin informații în acest sens. **(Teo POPESCU)**

Masacrul de la Otopeni a fost înregistrat de un străin pe o casetă video

La 12 septembrie 1994, Curtea Supremă de Justiție, secția militară, va audia părțile civile implicate în masacrul de la Otopeni, din 23 decembrie 1989. Instanța militară a audiat la termenul din 8 iunie alte 7 părți civile, rude ale celor uciși. Butelcă Maria, al cărei fiu a fost împușcat în timpul incidentului, a cerut să depună ca probă la dosar o casetă video care conține imaginile masacrului, pe care a primit-o de la un reporter străin. Instanța a admis cererea și urmează ca probele depuse în timpul procesului să fie studiate pînă în septembrie. Reamintim că în acest proces sînt inculpați gen. mr. (r) Ghiță Grigore, gen. mr (r) Drăghin Dumitru și cpt. Zorilă Ionel, pentru uciderea din culpă a 50 de militari și pentru rănirea gravă, din culpă, a altor 13.

Supărat pe o rudă a patronului

Maricel Șuhan a devastat un bar cu bîta

Tînărul Maricel Șuhan, din Iași, a fost arestat zilele trecute pentru comiterea infracțiunilor de tulburare a ordinii publice și distrugere. Individul era căutat de Poliție încă din ziua de 23 mai a.c., cînd a comis aceste fapte. În ziua respectivă Maricel Șuhan a mers la un bar din Iași, aparținînd SC NIRSAN SRL și, după ce a băut cîteva pahare de vin, a început să facă scandal. Apoi, supărat că o rudă a patronului încerca să-l liniștească, a părăsit localul dar s-a întors peste numai cîteva minute cu un par în mînă, pe care îl învîrtea deasupra capului. Cei care au mai avut curajul să rămînă înăuntru au fost martorii unui spectacol cum rar se poate vedea, pe viu: Marcel Șuhan a distrus tot ce a întîlnit în cale: scaune, mese, geamuri, pahare, provocînd firmei pagube de peste 300.000 de lei.

Cîteva zile după ce a devastat cîrciuma, violentul tînăr a fost reținut de Poliție. **(S.S.)**

"Moartea lui Mihalea a fost un accident"

La termenul din 8 iunie, Nelu Florian Gavrilă și Ionel Păun, prezumtivii asasini ai lui Ioan Luchian Mihalea, nu și-au menținut în fața instanței Tribunalului București declarațiile pe care le-au dat în timpul urmăririi penale. Aceștia au afirmat că, în timpul anchetei efectuate de Parchet, s-au exercitat presiuni asupra lor și au semnat declarațiile fără să le citească. În timpul audierii rechizitoriului au constatat că afirmațiile pe care le-au făcut în timpul anchetei au fost denaturate, ducînd la acuzația de omor deosebit de grav în scop de jaf. În fața instanței penale au declarat că nu jaful a fost scopul asasinatului, ci că moartea lui Mihalea a fost un accident.

JEANS
Plăcerea de a fi original!
Doar în luna iunie, reduceri de prețuri între
10-40%
Lee
EDWIN
Levi's
FIORUCCI
Americanino
VENTURE-RO srl
Romania, Iași
Pasajul Comercial Ștefan Cel Mare etajul 1
(vis a vis de Asirom)
fax. 0040-32-117981
tel. 0040-32-114655
prin magazinul
BLUES INTERNATIONAL

Băuturile dumneavoastră preferate
COCA-COLA și FANTA
le puteți găsi la CASA GRIG,
str. Smîrdan 97-99,
care practică următoarele prețuri:
COCA-COLA
1/4 l - 265 lei
1 l - 790 lei
2 l - 2300 lei
FANTA
1/4 l - 265 lei
2 l - 2300 lei

Coca-Cola
Compania de îmbuteliat COCA - COLA Iași,
Calea Chișinăului nr. 47, telefon 032/136448.

Confuzie în rîndul cadrelor didactice din școlile ieșene

■ în unele școli, spărgătorii de grevă vor fi afișați în cancelarie și la gazeta de perete ■ în alte școli, profesorii au intrat în panică și sînt hotărîți să renunțe la blocarea anului școlar

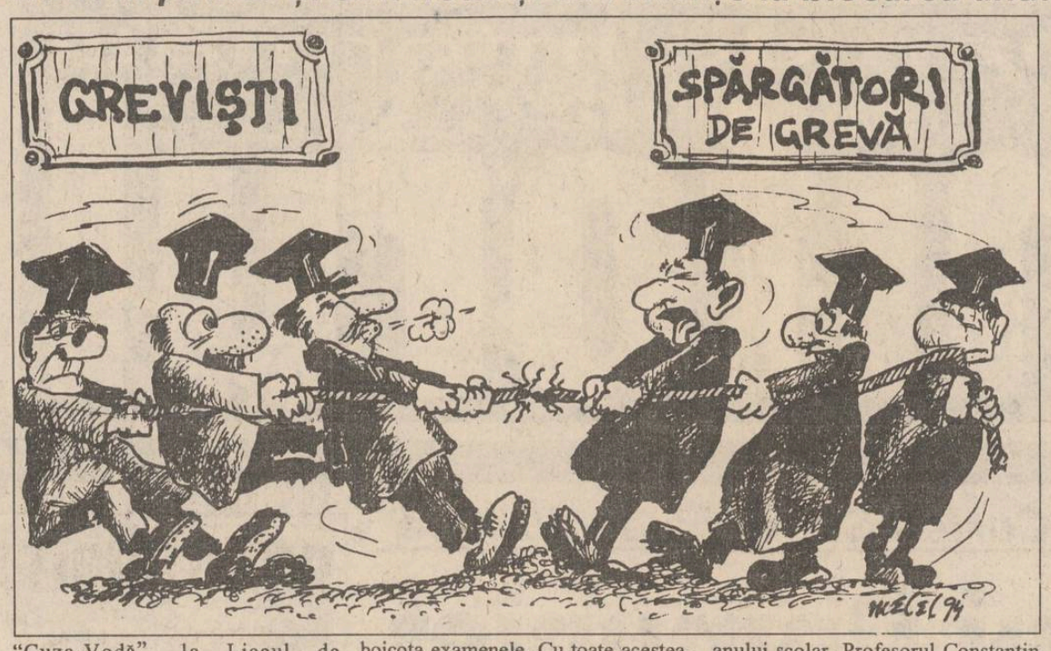

Ieri, în școlile și liceele din Iași, liderii sindicali au convocat scurte consilii profesorale pentru a afla care este starea de spirit a cadrelor didactice în legătură cu continuarea acțiunii de blocare a anului școlar. Dacă în unele licee și școli profesorii sprijină în continuare acțiunea revendicativă, în alte unități cadrele didactice au intrat în panică și au abandonat orice acțiune de protest. La Liceul "Mihai Eminescu", liderul sindical Constantin Chirilă a avut o atitudine surprinzătoare: le-a spus profesorilor că sindicatul de care aparțin (FSLI) nu a făcut nimic concret pentru soluționarea revendicărilor lor, spre deosebire de celălalt sindicat (FSIPR), apoi a încercat să-i convingă pe toți cei prezenți să renunțe la acțiunea de protest și să înceapă să treacă notele în catalog. Unii profesori,vizibil speriați, s-au raliat poziției "liderului", opinînd că ar fi timpul ca toți "să se cumințească". Alți profesori au atacat fățiș opțiunea liderului de a abandona lupta sindicală, însă acesta nu a reacționat în nici un fel. Ba, mai mult, a prezentat profesorilor o situație a acțiunilor revendicative în acel moment, situație pe care nu avea de unde să o cunoască. Astfel, a afirmat că în aproape toate școlile și liceele, majoritatea profesorilor au renunțat la acțiunile de protest. Dezamăgită de prestația "liderului", profesorii de la Liceul "Mihai Eminescu" au declarat că nu vor mai plăti cotizația la sindicat. La Liceul "Cuza-Vodă", la Liceul de Informatică, precum și în alte licee și școli generale, blocarea anului școlar continuă. La Liceul "Costache Negruzzi" și la Liceul "Mihai Eminescu" domnește incertitudinea. La școlile profesionale din cadrul Grupurilor Școlare Industriale au fost susținute examenele de atestare în meserii, fără ca vreunul dintre profesori să-și manifeste intenția de a boicota examenele. Cu toate acestea, la Inspectoratul Școlar Județean nu au fost aduse listele cu profesori dispuși să participe în comisiile pentru examenele de admitere și bacalaureat decît de la zece unități școlare din Iași. Ieri a fost termenul limită pentru depunerea listelor. Demn de menționat este faptul că elita profesorilor din Iași continuă participarea la acțiunea de blocare a anului școlar. Profesorul Constantin Bostan, fost inspector general adjunct, ne-a precizat: "Din moment ce am semnat că particip la acțiunile revendicative, este normal să particip. Este o chestiune de principiu. De speriat se pot speria doar acei profesori care nu își cunosc prea bine meseria".La Școlile generale din cartierele C.U.G. și Nicolina, zona cu numărul cel mai mare de elevi din Iași, acțiunea de blocare a anului școlar continuă în forță. Majoritatea profesorilor de la școlile din zonă continuă să nu treacă notele în catalog. Într-un Apel al profesorilor de la Școala generală nr. 36 către colegii de la celelalte unități se spune: "1. Să răspundem cu DA sau NU la cerința sindicală de a continua lupta pînă la capăt; 2. Să condamnăm moral și public pe toți cei care vor sabota acțiunea noastră: a) Sabotorii vor fi afișați: în cancelarie, la gazeta școlară, în presa locală și în cea națională; b) Să organizăm alegeri libere și democratice în toate școlile pentru a putea înlătura toate persoanele aservite fostului sau actualului guvern. ... Vă rugăm să nu mai fiți indiferenți! ... fiecare are o conștiință. Astăzi trebuie să răspundem prin DA sau NU. Să facem ca fiecare DA să fie auzit în fiecare școală, în fiecare oraș, în fiecare comună, județ, în întreaga țară!" Inspectorul general Rodica Luca și-a reafirmat ieri poziția în legătură cu acțiunea de blocare a anului școlar: nu va sancționa pe protestatari. "La sancțiuni mă voi gîndi pe 15 iunie, după încheierea ultimei ore de curs", a precizat inspectorul general Rodica Luca.

Amintim că astăzi, de la ora 13,00, va avea loc Marșul tăcerii, acțiune la care se preconizează că vor participa aproximativ 200 de cadre didactice. Manifestanții vor porni din fața Inspectoratului Școlar Județean și se vor deplasa pînă la Prefectură. **(Dan FODOR)**

ORAȘUL PE O COLOANĂ

■ Au fost majorate taxele pentru activitățile pe baza liberei inițiative

Delegația Permanentă a Consiliului Județean a adoptat ieri o decizie prin care se majorează taxele locale pentru eliberarea autorizațiilor de desfășurare a activităților economice pe baza liberei inițiative. Astfel, aceste taxe au fost stabilite la sume variind între 3000-5000 lei, excepție făcînd cele pentru obținerea autorizației de desfacere a băuturilor alcoolice, a căror valoare este de 20.000 lei. Aceste taxe pot fi mărite - conform legii - cu pînă la 30 %, de către consiliile locale. Președintele Consiliului Județean, Ioan Amihăiesei, a motivat astfel mărimea acestor taxe: "Ăștia care vînd băuturi au bani mulți!". În altă ordine de idei, Delegația Permanentă și-a dat acordul de principiu pentru suma de 43 miliarde lei care reprezintă bugetul județean pentru anul 1994, mai mic cu 25 miliarde lei față de necesarul estimat la nivel județean. Ținînd cont de aceste discrepanțe între sumele solicitate și cele alocate, repartizarea fondurilor a stîrnit controverse, mai ales în ceea ce privește investițiile regiilor autonome. **(Ovidiu LUNGU)**

■ Precizări privind ecarisajul la Iași

Zilele trecute, numeroși cetățeni, unii chiar cu cîini în brațe, s-au prezentat la Primărie și la Regia Autonomă pentru Gospodărire Comunală (R.A.G.C.) Iași, pentru a încasa cei 10.000 lei promiși de consilierii municipali în cazul prinderii unui cîine vagabond. Menționăm din nou că această acțiune, de prindere a cîinilor vagabonzi, este un proiect al Consiliului Municipal, care urmează a fi discutat și aprobat în ședința de luni, 20 iunie 1994. Atunci se va discuta activitatea R.A.G.C. și se va hotărî în ce fel se vor desfășura acțiunile de ecarisaj (prindere și sacrificare a cîinilor), precum și sumele acordate. Inginerul șef al R.A.G.C., Dorin Zeciu, a prezentat poziția regiei sus-amintite față de această acțiune: "Ecarisajul e o acțiune complexă, care nu se reduce numai la hingherit (prindere), ci cuprinde și «prelucrarea» ulterioară a cîinilor vagabonzi. Noi, cei de la R.A.G.C., am fi bucuroși dacă ne-ar ajuta la prinderea cîinilor populația sau vreo firmă particulară specializată. Problema este cum vor hotărî consilierii și conducerea regiei să se facă capturarea cîinilor: prin mijloace manuale sau prin stricnină. Dacă se vor face prin stricnină, populația nu va mai putea prinde cîinii, întrucît stricnina are regim de muniție. Pe de altă parte, stricnina deteriorează pielea cîinilor și aceasta nu mai poate fi valorificată. Toate amănuntele, inclusiv stabilirea locului unde cîinii vor fi ținuți în captivitate și valoarea recompensei vor fi comunicate populației după ședința Consiliului Municipal de pe 20 iunie". **(Ovidiu LUNGU)**

■ Invitație adresată de Gheorghe Funar Consiliului Județean Iași

Primarul municipiului Cluj-Napoca, Gheorghe Funar, a trimis ieri Consiliului județean Iași invitația ca un reprezentant al administrației ieșene să participe la inaugurarea monumentului închinat împlinirii a 100 ani de la "procesul memorandiștilor". Acest monument comemorează judecarea și condamnarea pe nedrept a celor care au cerut respectarea drepturilor românilor din Transilvania în cadrul Imperiului Austro-Ungar. La această comemorare de la Cluj va participa vicepreședintele Consiliului județean Iași, Petru Dascăl. **(Ovidiu LUNGU)**

■ Un obicei deosebit la Liceul "Mihai Eminescu"

În tradiția Liceului "Mihai Eminescu" ("Oltea Doamna") există, de peste 25 de ani, un mod aparte de a serba ultima zi de școală a elevilor din clasele a XII-a. Și anume prin organizarea unui meci de fotbal între profesori și elevi, prilej la care toată școala asistă și participă în același timp. Elevii au ocazia, cei care fac "galerie", să-și fluiere copios profesorii (sau să-i încurajeze...). Iar cei ce joacă pot să mai tragă, eventual un ghiont unui profesor care nu a fost tocmai mărinimos cu notele. De cealaltă parte, profesorii vin să vadă dacă colegii lor, fotbaliști de o zi, pot să le mențină nepătat blazonul. Anul acesta absolvenții au căutat să dea un aer occidental acestui meci, convingînd firma Coca Cola să-i sponsorizeze cu tricouri și cu cît mai multe sticle de răcoritoare. În schimb, profesorii au apelat și la "stranieri", respectiv la cunoscutul antrenor de handbal Cornel Bădulescu care a fost portar, încercînd să limiteze proporțiile scorului. Dar la un asemenea meci nu rezultatul contează ci atmosfera de camaraderie existentă între dascăli și elevi. **(Victor GRĂDINARIU)**

■ Centru de învățare a limbii engleze la Universitatea "Al. I. Cuza"

Consilierul cultural al Consulatului Britanic la București, Roy Cross, a avut, ieri, o întrevedere cu prefectul Dan Gâlea și cu președintele Consiliului județean Iași, Ioan Amihăiesei. Scopul vizitei a fost studierea posibilității de a găsi un spațiu disponibil pentru înființarea unui Centru de Învățare a limbii engleze pe lîngă Biblioteca de engleză a Consiliului Britanic de la Universitatea "Al. I. Cuza". În opinia președintelui Ioan Amihăiesei, acest centru de perfecționare ar putea constitui nucleul unui viitor centru cultural englez. **(Ovidiu LUNGU)**

Un aspect interesant privind cazul Ana-Maria Țura

■ reprezentanții disciplinei de boli infecțioase, din Colegiul Medicilor, lucrează la spitalul unde a murit studenta Ana-Maria

Săptămîna aceasta, se va întruni Colegiul Medicilor, pentru a analiza cazul studentei la Medicină, Ana-Maria Țura (21 ani), a cărei moarte a survenit în condiții încă neelucidate. Membrii colegiului vor discuta, din punct de vedere deontologic, toate acuzele aduse de dr. Marinela Chihaia, mama Anei-Maria, acelor medici de la Spitalul de boli infecțioase care i-au îngrijit fiica. Acuzele sînt grave și vizează atît pe dr. Petru Țîrlea, care a refuzat, inițial, internarea bolnavei, cît și pe alți medici care, conform părerii mamei, au făcut numeroase greșeli de ordin medical. Președintele Colegiului Medicilor, prof. dr. Teodor Ceornea, a întocmit un dosar în care se află atît reclamația medicului Marinela Chihaia, cît și declarații reprezentînd punctele de vedere ale directorului Spitalului de boli infecțioase, dr. Constantin Scurtu, șefului disciplinei boli infecțioase, conf. dr. Vasile Luca, precum și declarația medicului Petru Țîrlea.

Demn de menționat este faptul că abia în momentul întrunirii Colegiului Medicilor membrii acestuia vor afla toate datele referitoare la condițiile în care s-a produs decesul studentei Ana-Maria Țura. De aceea, conform opiniei prof. dr. Teodor Ceornea vor urma și alte ședințe de analiză a acestui caz. Din păcate, fără a pune sub semnul întrebării probitatea medicilor din colegiu, nu putem să nu consemnăm faptul că reprezentanții disciplinei de boli infecțioase din comisia amintită fac parte din personalul spitalului unde a fost tratată Ana-Maria Țura. **(Mihaela CĂNĂNĂU)**

După scumpirile produselor fabricate la Comtom

Alți producători au majorat prețul preparatelor din carne cu 25%

Datorită majorării aberante, cu 250-300% a prețurilor practicate la carne și preparate din carne de S.C. Comtom SA Tomești, la începutul lunii iunie a.c. majoritatea producătorilor din domeniu au scumpit produsele proprii în medie cu 25%. Este vorba de firmele Tamaz Frigocarne SA, Agroservice SA (care deține rețeaua de magazine Prodas) și Agromixt SA. Pentru a efectua majorarea prețurilor, unitățile amintite nu au avut nevoie de avizele legale din partea Serviciului Prețuri și Protecția Concurenței din cadrul Ministerului Finanțelor întrucît, înainte de scumpirea anunțată de Comtom, ele nu practicau nivelele maxime de preț negociate și avizate în luna martie a.c. Motivul pentru care unitățile respective nu au putut practica prețurile maxime avizate a fost că pentru a-și vinde marfa trebuiau să-și alinieze prețurile la cele practicate de S.C. Comtom SA, care avea, în perioada respectivă, cele mai mici prețuri. În momentul în care Comtom a scumpit cu 250-300% produsele proprii, ceilalți producători nu au mai întîmpinat dificultăți la desfacerea propriilor produse și, ca atare, au început să vîndă la prețurile maxime avizate.

Prezentăm mai jos cîteva exemple de prețuri maxime negociate și avizate în luna martie a.c.:

Tamaz - Frigocarne: Cabanos - 5782 lei/kg; Cremwurști ambalați în vid - 4413 lei/kg; Parizer - 4366 lei/kg; Salam uscat - 6254 lei/kg; Salam Dumbrava - 3363 lei/kg; Salam Caraiman - 4460 lei/kg etc.

Agroservice: Salam uscat tip "Gostat" - 6756 lei/kg; Salam de vară - 6288 lei/kg; Parizer din carne de vită - 4150 lei/kg; Mușchiulet Montana - 10.415 lei/kg etc.

Practic, prin scumpirea făcută, Comtom SA a declanșat escaladarea prețurilor în acest sector. Specialiști din domeniu apreciază că, în următoarele două-trei luni, actualele prețuri maxime practicate de unitățile ieșene din domeniu vor fi dublate. În ce privește S.C. Comtom SA, aceasta va fi nevoită, în curînd, să mai coboare prețurile, datorită volumului foarte mic al vînzărilor înregistrat după anunțarea scumpirii la 25 mai a.c. Reamintim că la această unitate se desfășoară, în prezent, un amplu control al Serviciului Prețuri și Protecția Concurenței, al cărui scop este verificarea corectitudinii formării noilor prețuri. **(Costel STROESCU)**

Un nou cimitir al eroilor

Mareșal Ion Antonescu

Astăzi, la orele 12,00, în comuna Lețcani (județul Iași), un cimitir va fi declarat Cimitir al eroilor și va primi numele "Mareșalul Ion Antonescu". Aici sînt îngropați, de peste 50 de ani, soldații ce au luptat împotriva comuniștilor ruși, în urma celebrului ordin al mareșalului: "Ostași români, treceți Prutul!". Sînt așteptați la această pomenire a eroilor uitați de regimul ceaușist urmașii acestor soldați din Cîmpulung Muscel și Argeș. Cinci autobuze vor asigura transportul gratuit dus-întors. Ele se vor afla la orele 10,00 în fața Mănăstirii Golia. **(Ovidiu LUNGU)**

În numai cîteva minute

Prefectura va putea ști totul despre orice ieșean

Mircea Petrescu, directorul Comisiei Naționale de Informatică (CNI), a făcut recent o vizită la Iași, unde a stabilit etapele preliminare ale derulării unui proiect pilot de informatizare a Prefecturii ieșene. Reamintim că în cadrul acestui proiect se prevede înființarea a patru registre informaționale (baze de date) în domeniile: administrativ, comercial, cadastral și al stării civile. Dacă acest proiect va avea succes la Iași, el va fi extins la scară națională. Astfel, în cîteva minute, utilizînd aceste baze de date se va putea afla despre o persoană ce stare civilă are, ce proprietăți funciare posedă, dacă are sau nu societate comercială și dacă este sau nu funcționar public. În viitorul apropiat, vor începe lucrările de infrastructură la acest proiect, lucrări ce sînt condiționate de fondurile alocate. Pentru anul 1994, din surse guvernamentale, s-au alocat pentru acest proiect 575 milioane lei. **(Ovidiu LUNGU)**

SOCIETATE COMERCIALĂ
VINDE
IMOBIL (P+1E)
pentru
sediu firmă
și
spațiu producție
amplasat în
zonă comercială.
Suprafața construită 240 mp, cu teren aferent de 600 mp.
Relații la telefon 174054.

În curînd, etapa a II-a a concursului
ASCULTAȚI ȘI CÎȘTIGAȚI!
organizat de
RADIO NORD-EST IAȘI
72,44 FM - STEREO
În perioada 13 iunie - 17 iunie 1994, Radio NORD-EST va organiza etapa a II-a a concursului ASCULTAȚI ȘI CÎȘTIGAȚI, dotat cu premii atractive, oferite de sponsorii concursului:
■ A & D NERIO, Magazin DECORA, Al. Deceba1;
■ COMPAN S.A., Pizzeria ARCU și magazinele COMPAN;
■ DAMIS S.R.L., Magazin DIM, str. Armeană 13;
■ PANAK IMPEX S.R.L., comerț en-gros, T. Vladimirescu 3;
■ IMPEX CLEDOR S.R.L., comerț piese auto, Armeană 5;
■ PIZZERIA ITALIANĂ, str. C. Negri 60;
■ CASA BOLTA RECE;
■ PIMARCON S.R.L., confecții piele și marochinărie, Străpungere Silvestru 12;
■ SCHIC SNC, producție confecții, str. Grigore Ureche, nr. 1-3;
■ ANA-MARIA S.R.L., producție confecții și tricotaje, str. Nicolina 12.
Ce trebuie să facă ascultătorii postului de radio NORD-EST? Simplu!
În fiecare zi, în perioada 13 - 17 iunie, pe postul de radio Nord-EST, în anumite momente, între orele 9,00-13,00, vor fi difuzate numele firmelor care organizează concursul în ziua respectivă și produsele oferite de acestea. Ascultătorii atenți ai postului de radio vor reține numele firmelor și produsele oferite.
În partea a doua a concursului, în anumite momente, între orele 17,00-19,00, animatorul va difuza numele unui produs. Primul concurent care va reuși să sune la postul de radio NORD-EST (tel. 142446) și va spune corect numele firmei care oferă produsul devine cîștigătorul acelui produs!
Animatorii vă vor atenționa de fiecare dată atunci cînd difuzează o etapă a concursului.
VALOAREA UNUI PREMIU ESTE DE MINIMUM 20.000 LEI
Atenție și veți cîștiga!

APELAȚI CU ÎNCREDERE
LA SERVICIILE
TAXIURILOR DE STAT,
TAXICOM
Taxiurile noastre pot fi recunoscute cu ușurință datorită casetelor "MONITORUL" sau "Capital" pe care NUMAI NOI le avem.
OFERIM RAPIDITATE, CONFORT ȘI CELE MAI MICI PREȚURI PE KILOMETRU
450 LEI/km - tarif unic (zi, noapte)
S.C. TAXICOM S.A. IAȘI
asigură:
- spălarea autoturismelor;
- servicii de reparații și deservire tehnică (schimbarea uleiului);
- Vopsitorie totală sau parțială;
Tarifele avantajoase satisfac pretențiile dumneavoastră.
Tel. 953
sau 146593

MOLDOLUX CĂMIN S.R.L.
MOBILIER ELEGANT PENTRU LOCUINȚE ELEGANTE

Str. Bucium 25
orar zilnic 9.00 - 17.00,
tel. 137807, fax: 127432

TOFAN GRUP
Un renume cîștigat pe șosele

Dacă politica Băncii Naționale rămîne fără sprijin guvernamental

Reducerea dobînzilor bancare nu va influența decisiv redresarea economică

■ *pînă cînd societățile comerciale nu vor înregistra o creștere economică, reducerea dobînzilor seamănă cu o frecție la un picior de lemn*

Reducerea dobînzilor bancare pentru creditele acordate agenților economici și persoanelor fizice din România, măsură recent adoptată de unele bănci comerciale române, ar trebui să reprezinte un semn de relansare a economiei naționale. În mod normal, o astfel de măsură bancară are la bază în principal reducerea sau stoparea inflației. Acest lucru ar putea fi realizat de guvern printr-o serie de măsuri economico-financiare: creșterea valorii producției industriale, reducerea sau, cel puțin, menținerea constantă a numărului de șomeri, promovarea exporturilor și realizarea unei balanțe comerciale excedentare, exportul mai mare decît importul. În plus, această măsură trebuie corelată cu liberalizarea efectivă a cursului de schimb valutar și cu accelerarea procesului de privatizare și susținere a inițiativei private.

Specialiștii din domeniul financiar-bancar (angajați ai Băncii Comerciale Române) contactați de redactorii cotidianului nostru au afirmat că recenta măsură a Băncii Naționale a României de reducere a dobînzii penalizatoare pentru descoperirile de cont, de la 250 la sută pe an la 200 la sută, a fost doar o măsură administrativă. În sprijinul acestei afirmații pot fi aduse o serie de date statistice referitoare la situația economică a județului Iași, ale cărui mari unități industriale cu capital majoritar de stat se află, în mare parte, în pragul falimentului, situație general valabilă la nivel național. Astfel, numărul salariaților din industria ieșeană a scăzut foarte mult în ultima perioadă de timp, ceea ce a dus la creșterea numărului de șomeri pînă aproape de cifra de 80 de mii de persoane. Situația prezentată ar fi trebuit suplinită de o creștere a productivității muncii, lucru ce nu s-a realizat, sau de creșterea timpului efectiv lucrat de către salariați - indicator care în luna aprilie 1994 a atins doar 83 la sută din valoarea celui înregistrat în luna aprilie 1993.

Un alt element ce ar trebui să aibă implicații directe asupra reducerii dobînzilor bancare este liberalizarea cursului de schimb valutar, măsură adoptată de către Banca Națională a României la începutul lunii aprilie a.c. Astfel, conform datelor oficiale furnizate de BNR, stabilirea cursului de referință leu-dolar american se face doar în funcție de cererea și oferta venită din partea agenților economici. Pentru ca oferta de valută să fie mult mai mare decît cererea înregistrată zilnic, ar fi fost necesar ca valoarea exporturilor să fie mult mai mare decît cea a importurilor firmelor românești. Or, în primele patru luni ale anului 1994, balanța comercială a României a înregistrat un deficit de cîteva zeci de milioane de dolari. În aceste condiții, cursul de schimb leu-dolar american ar fi trebuit să cunoască creșteri impresionante, ceea ce ar fi generat o rată anuală a inflației foarte mare. Pentru a preîntîmpina acest lucru, Guvernul a adoptat, cu două luni înainte de liberalizarea din luna aprilie a.c., o ordonanță prin care li se interzice societăților comerciale române să participe la licitația valutară dacă au datorii neachitate către parteneri de afaceri din România. În plus, firmele care au valută în conturile bancare sînt obligate să o vîndă, în cazul în care au datorii față de alte unități românești. S-a reușit, astfel, ca cererea de valută să fie redusă foarte mult în mod artificial, fapt ce a condus la scăderea simțitoare a ratei lunare a inflației. Conform datelor statistice, aceasta se încadrează în valoarea anuală a inflației impusă prin acordul stand-by încheiat cu Fondul Monetar Internațional, de 75 la sută pe an. O inflație redusă determină creșterea încrederii în moneda națională, fapt ce a permis atragerea de către bănci a unor importante sume de lei din partea populației, sume pentru care s-au acordat dobînzi anuale de peste 100 de procente. Astfel, au fost schimbate de către populație importante sume în valută, apreciate de statisticieni la cîteva sute de milioane de dolari. Datorită creșterii disponibilităților financiare în lei ale băncilor comerciale, acestea nu au mai acceptat să plătească dobînzi mari pentru creditele de refinanțare oferite de BNR, participînd la licitația acestor credite cu rate reduse ale dobînzilor. În continuare, reducerea dobînzilor a permis micșorarea dobînzilor la creditele acordate agenților economice. Datorită condițiilor restrictive impuse pentru participarea la licitațiile valutare, firmele românești sînt izolate, din punct de vedere economic, de partenerii de afaceri din străinătate. Singura soluție pentru revigorarea economiei românești este creșterea nivelului investițiilor străine în domeniul activității productive, investiții care au, în prezent, valori destul de reduse.

Măsura reducerii dobînzilor de către BNR, considerată ca o acțiune pur administrativă, poate fi apreciată doar ca un imbold financiar pentru dezvoltarea economiei. Totodată, recenta reducere a dobînzilor băncilor comerciale a avut loc în momentul în care acestea aveau valori foarte mari, ceea ce putea duce la o scădere drastică a cererii de credite din partea agenților economici. Reducerea dobînzilor de către bănci este o măsură ce va avea ca efect relansarea investițiilor. Acest lucru se va întîmpla doar în cazul în care reducerea dobînzilor va fi susținută de continuarea reformelor economice de către guvern: privatizare, atragerea investițiilor străine, eliberarea balanței comerciale a României. Un factor important în acest proces este inflația, ce va trebui menținută la cote acceptabile (sub 100 la sută pentru 1994). În cazul în care aceste condiții nu vor fi îndeplinite, este de așteptat să se producă o nouă creștere a dobînzilor, cu efecte dezastruoase asupra economiei românești. **(Alin TOCAN)**

Dacă premierul Văcăroiu și Mugur Isărescu, guvernatorul Băncii Naționale, nu vor dansa în același ritm, reforma din România nu va avea sorți de izbîndă

Scandal în jurul Raportului anti-corupție

Senatorul Romul Vonica modifică documente oficiale

Surse parlamentare din Opoziție ne-au dezvăluit că o parte din Raportul remis de dl. Vonica Birourilor Permanente ale celor două Camere nu a fost văzut sau adus la cunoștința membrilor din Opoziție care fac parte din comisia de specialitate. Interesant este faptul că această parte din Raport nu este semnată nici de către membrii comisiei ce aparțin coaliției guvernamentale. Se bănuiește că elementele respective ar fi opera exclusivă a d-lui Vonica.

În legătură cu același Raport se încearcă - de către majoritari - o amînare a dezbaterii lui în plen, pînă în momentul schimbărilor din cadrul executivului. Aceasta pentru a se evita unele scandaluri de proporții în jurul unor miniștri și secretari de stat (Ioan Oancea, C. Ignat, ambii de la "Agricultură"), care sînt incriminați în Raport. **(Mihaela CRISTEA)**

Senatorii trebuie să declare dacă sînt proprietari sau chiriași

■ *propunerea PNȚCD a întrunit majoritatea parlamentară*

Ieri dimineață, în Senat, dl. Tiberiu Vladislav (PNȚCD - Hunedoara) a solicitat ca toți senatorii să declare în scris ce locuințe posedă (proprietate personală, chirie la stat, chirie la particular sau de serviciu).

Domnia sa a precizat că prin această acțiune se va vedea cine are interese deosebite și cade sub incidența Legii caselor naționalizate. Deși inițial propunerea a fost primită cu răceală de către majoritari și nu a fost trecută la vot, după-amiază ea a trecut prin rigorile scrutinului. Cu 55 de voturi pentru și 35 contra, inițiativa d-lui Vladislav a fost acceptată. Acest fapt l-a deranjat foarte tare pe senatorul PRM C.V. Tudor, care, după votare, s-a dat din nou în spectacol. **(Natalia ENESCU)**

La Penitenciarul din Botoșani

Deținuții urmează cursuri de secretariat-dactilografie

În cadrul programului de reeducare, la Penitenciarul Botoșani deținuții participă la diverse cursuri de însușire a unor meserii. Mai rar, alături de meserii "tradiționale" precum sculptură în lemn, aici se învață dactilografia. Un număr de zece tineri selectați pe criterii de aptitudini și educație urmează un curs de dactilografie, acum fiind în faza "teoretică". După cum ne-a informat căpitan Sandu Aniculăesei, șeful departamentului de reeducare, cei zece vor avea ca sarcină multiplicarea Gazetei de cultură și educație, scrisă și editată în Penitenciar de către deținuți și care a ajuns la nr. 6, an. II. Acest număr este dedicat în întregime omagierii poetului

M. Eminescu. De altfel, la 15 iunie, omagierea Luceafărului se va face aici prin diferite manifestări culturale: concursuri de recitări, expoziție de carte, spectacol cu montaj literar-muzical și lansarea numărului 6 al Gazetei. La aceste acțiuni se va încerca antrenarea unui număr cît mai mare de deținuți. 15 iunie va însemna de altfel și festivitatea de încheiere a anului școlar a celor 15 elevi deținuți ai învățătorului Irimia Dutcă (clasele I-IV), elevi cu vîrsta între 18 și 40 ani. **(Val GURALIUC)**

Studenții nu se mai lasă jefuiți

■ *ei refuză să plătească "birul" pe energia electrică*

Uniunea Națională a Studenților din România (UNIS) a amenințat că, dacă în maximum o săptămînă reprezentanții puterii nu vor cere instituțiilor de învățămînt superior să înceteze demersurile pentru încasarea "birului" pe energia electrică, UNIS "va declanșa procedura legală de demarare a unor acțiuni care să împiedice aceste instituții să jefuiască, vrînd-nevrînd, studenții". Acest comunicat a fost dat publicității după ce UNIS a luat cunoștință de încercarea unor universități de a încasa de la studenți contravaloarea pentru energia electrică ce depășește cota de 50 de kw/lună/student. Anularea acestei hotărîri a constituit, încă din decembrie 1993, unul din punctele aflate pe toate listele de revendicări ale organizațiilor studențești. Atît ministrul Învățămîntului, Liviu Maior, cît și ministrul Muncii și Protecției Sociale au promis că valoarea energiei electrice care depășește cota de 50 kw alocată studenților căminiști nu va fi suportată de studenți. Cu toate acestea, profitînd de faptul că studenții sînt ocupați cu pregătirea examenelor, multe universități din țară forțează încasarea contravalorii depășirilor cotelor de energie electrică. **(C. LECA)**

Direcția sanitară trece la amenințări

■ **cei care n-au plătit contribuția de 2% pentru sănătate vor fi acționați în justiție**

Printr-o dispoziție a Ministerului Sănătății, Direcția Sanitară Iași va fi obligată să ia măsuri de constrîngere a persoanelor juridice și fizice care nu au onorat pînă în prezent contribuția de 2%, prevăzută prin Ordonanța Guvernamentală nr. 22/1992, privind finanțarea ocrotirii sănătății. În urma unei statistici realizate de "Departamentul gestionarea patrimoniului și resurse", din cadrul Ministerului Sănătății, s-a constatat faptul că numeroase persoane juridice și fizice nu își achită obligațiile stabilite prin Ordonanța nr. 22/1992. Datorită acestui fapt, Direcția Sanitară este abilitată să ia toate măsurile ce se impun, inclusiv introducerea de acțiuni civile în justiție, pentru plata restanțelor și a penalizărilor legale.

În legătură cu eventualele cauze care au condus la neonorarea obligațiilor financiare care revin persoanelor fizice și juridice față de fondul de ocrotire al sănătății, prevăzut prin lege, liderul sindicatului "Sanitas", Doru Marangoci, ne-a comunicat: "Este posibil ca această situație să fie un indiciu asupra proliferării în economia românească a muncii «la negru»". Doru Marangoci nu a exclus posibilitatea ca fondul destinat ocrotirii sănătății, planificat inițial, să nu poată fi acoperit datorită tendințelor de evaziune fiscală care se manifestă la tot mai multe întreprinderi particulare și de stat. **(Silviu LABEȘ)**

Spectaculoasă răsturnare de situație

A.J.V.P.S. a devenit principalul acuzat pentru dezastrul de la Podu Iloaiei

Asociația Județeană a Vînătorilor și Pescarilor Sportivi (A.J.V.P.S.) Iași s-a transformat ieri din acuzator în acuzat, în cadrul unei ședințe ce a avut ca obiect de discuții dezastrul ecologic de la Podu Iloaiei. Reamintim că în zilele de 20-25 mai 1994, în lacul de la Podu Iloaiei a scăzut brusc cantitatea de oxigen din apă (în urma secetei prelungite), fapt ce a cauzat moartea a 140 tone de pește. În urma dezastrului, A.J.V.P.S., care este beneficiarul acestui lac, a acuzat fermele zootehnice care deversează apele reziduale în acumularea de la Podu Iloaiei ca fiind principalele surse de poluare și deci principalii vinovați de moartea peștilor. În ziua de 30 mai 1994, A.J.V.P.S. împreună cu Agenția pentru Protecția Mediului (A.P.M.) au înaintat Procuraturii Iași un dosar penal prin care cereau închiderea acestor unități. Ieri, în ședința de analiză a cauzelor producerii dezastrului ecologic, s-a produs o spectaculoasă răsturnare de situație. Conform raportului întocmit de A.P.M. Iași și de R.A. "Apele Române" (în proprietatea cărora este lacul), vinovatul principal este A.J.V.P.S. Iași, care "nu a făcut populările controlat, începînd cu anul 1990; nu a mai procedat la recoltatul de toamnă al peștelui și nu a menținut în lac o densitate normală". În sprijinul acestei acuze au fost aduse două probe: peștele din lac nu este afectat microbiologic, parazitologic sau toxicologic și, în al doilea rînd, au murit numai peștii omnivori și nu cei fitofagi. De altfel, Dionisie Simionescu, directorul A.P.M., a mai acuzat A.J.V.P.S. că nu a solicitat sprijinul specialiștilor piscicoli pentru a cultiva peștele din lac în mod științific. Nae Mândru, secretarul A.J.V.P.S., a refuzat să comenteze concluziile acestei ședințe și a precizat că "numai specialiștii piscicoli pot stabili vinovăția A.J.V.P.S. în acest dezastru".

Oricum, toți cei prezenți la ședința de ieri au fost de acord cu soluția pe termen scurt propusă de A.P.M. și R.A. "Apele Române": golirea lacului, curățarea mîlului (care este gros de doi metri) și reumplerea sa, în primăvara anului viitor. De asemenea, s-a stabilit ca populările cu pește să se efectueze strict sub supravegherea specialiștilor piscicoli. Astfel, pînă în 1996, județul va fi lipsit de cele 60 tone de pește ce se recoltau anual din lacul de la Podu Iloaiei. **(Ovidiu LUNGU)**

S.C. FORTUS S.A. *(fost C.U.G.), Iași, Bd. Poitiers nr. 10*

angajează pe bază de concurs CONTABILI și ECONOMIȘTI pentru sectorul financiar-contabil.

Condiții de înscriere la concurs:
● absolvenți învățămînt mediu și superior, de preferință cu specializarea finanțe-contabilitate ●

Acte necesare la înscriere:
- *cerere de înscriere;*
- *copie după diploma de absolvire;*
- *curriculum vitae;*
- *copie carnet de muncă.*

Concursul se va desfășura începînd cu data de 16 iunie 1994.
Înscrieri și relații suplimentare la sediul societății, Serviciul resurse umane, telefon 123500, interioare 201, 251, 261.

s.c. fortus s.a.

NORD-EST GROUP S.R.L.
EXTRACT PENTRU SLĂBIRE RAPIDĂ
Snelli & Natura
Fiecare dintre noi a căpătat de-a lungul timpului, din diferite motive, cîteva kilograme în plus. Puteți scăpa cu ușurință de această povară folosind extractul hidroalcoolic cu plante aromatice pentru slăbit
Snelli & Natura
Extractul a fost pus la punct, după ani de experiențe, de către medici recunoscuți, în laboratoarele italiene. Folosind acest extract, cîte 40 de picături înainte de fiecare masă, veți obține, în 2-3 săptămîni, rezultate spectaculoase, care vă vor uimi și pe d-voastră.
Peste tot în lume, zilnic, milioane de oameni își păstrează silueta folosind cu succes
Snelli & Natura
Fiecare cutie pe care v-o oferim, în afară de cele două sticluțe cu Snelli & Natura, conține și modul de întrebuințare în limba română. Gratuit, în aceeași cutie primiți două rețete Snelli & Natura care vă ajută dacă suferiți de constipație sau de retenție de apă.
În aceeași cutie vă punem, de asemenea, la dispoziție și o fișă de dietă pe care veți putea urmări evoluția greutății d-voastră.
Compania **NEST** vă oferă această minune a medicinei contemporane la prețul de **70.000** lei.
Telefonați la numărul 117596 și veți primi extractul
Snelli & Natura
la sediul firmei sau acasă, în maximum 48 de ore.

RADIO NORD-EST IAȘI
72,44 FM - STEREO
Astăzi, ora 19,00,
PUNCTUL PE I
Vă propunem un dialog despre
FENOMENUL O.Z.N.
Ne cercetează extratereștrii? Există obiecte zburătoare neidentificate? Dacă da, de unde vin și în ce scop? Sîntem singuri în galaxie? Sînt secrete datele ce confirmă realitatea fenomenului O.Z.N.? Ce "văd" telescoapele?
Răspunsuri la aceste întrebări - și la multe altele - într-o nouă ediție a emisiunii "PUNCTUL PE I".
Invitat: FLORIN GHEORGHIȚĂ
Realizator: CRISTINA POPESCU
Telefonați-ne și veți fi în direct cu întreg orașul!
Telefon 032/146363, 142446.
Pentru corespondență: O. P. nr. 7, C.P. 1618

FIRMA NEST
vinde
en gros și en detail
♦ mobilier din PVC pentru grădină (import Grecia);
♦ umbrele multicolore;
en gros
♦ Busuioacă de Bohotin - Podgoria Huși - preț 840 lei,sticla;
♦ planetare GLENTZER.
Prețuri negociabile
♦ șervețele import (100 buc./pachet) 655 lei/pachet
DEPOZIT
str. C.A. Rosetti nr. 1 (Podu de Fier), lîngă Agenția Loto-Prono.
Program:
luni-vineri 9[00]-18[00]
sîmbătă-duminică 10[00]-13[00].

TV EUROPA NOVA
canal 54
ORA 18[10]
LIDERI POLITICI
Despre civism și neoliberalism, despre reformă și stagnare, în dialog cu Nicolae Țăran, vicepreședinte al Partidului Alianței Civice.

Raportorii europeni Friedrich König și Gunar Jansson sînt necruțători

România nu-și respectă angajamentele asumate ca membru al Consiliului Europei

■ *în replică, MAE român a trimis un memorandum care demontează punct cu punct fiecare acuzație și care, la rîndul lui, este subminat de o scrisoare semnată de șapte parlamentari ai coaliției majoritare, trimisă la Consiliul Europei*

În cadrul lucrărilor Comisiei Politice a Consiliului Europei, care au avut loc la Sofia, a fost prezentat raportul despre situația din România, întocmit de Friedrich König și Gunar Jansson. Conținutul documentului, care a fost deja distribuit participanților la reuniunea precedentă desfășurată în capitala Poloniei, este, în linii mari, defavorabil României. Cei doi raportori europeni consideră că autoritățile bucureștene nu s-au grăbit să pună în practică angajamentele asumate prin aderarea la Consiliul Europei. Reproșurile concrete adresate Bucureștiului pot fi grupate în două categorii: una referitoare la politica față de minorități, cealaltă privind atitudinea față de instituții și organizații politice și nepolitice. Pentru a contracara efectele negative ale acestui raport, care urmează să fie dezbătut la 28 iunie în plenul Adunării Parlamentare a forumului pan-european, Ministerul de Externe al României a întocmit și difuzat un memorandum. Reluînd fiecare punct critic din Raportul König-Jansson, documentul diplomației române își propune să demonteze fiecare acuzație și să răspundă tuturor nedumeririlor. Problemele legate de minoritatea maghiară, a căror punere în discuție de către cei doi raportori a provocat destulă vîlvă la nivelul clasei politice, sînt considerate de guvernanți mai degrabă produse ale exagerărilor mediatice, decît realități cărora urmează să li se găsească soluții. Referindu-se la situația învățămîntului în limba maghiară sau la măsurile antiunguresti, girate de Primăria orașului Cluj, memorandumul refuză explicațiile simplificatoare și afirmă că multe dintre subiectele controversate nu au nici o legătură cu angajamentele luate de România la intrarea în Consiliul Europei. Raportul König-Jansson nu se limitează, însă, doar la chestiunea minorităților. El se oprește asupra situației deținuților politici din România, adică a foștilor membri ai Comitetului Politic Executiv, asupra organizării sistemului judecătoresc și al Poliției Române, a libertății religioase și a caselor naționalizate, a drepturilor homosexualilor. Nu au fost omise nici semnele de întrebare în privința suspendării acreditării unor ziariști la Președinție, a încercărilor de subordonare a canalului de televiziune SOTI, a modului cum majoritatea parlamentară însăși înțelege să frîneze punerea în aplicare a reformelor. Luînd în serios examenul pe care România urmează să îl treacă sau să îl rateze, șeful diplomației din Cabinetul Văcăroiu s-a străduit să demonstreze în detaliu că actuala putere a reușit să ducă la îndeplinire, parțial sau în totalitate, fiecare dintre condițiile impuse de Europa. Fără să le pese, însă, de reuniunea de la Sofia și de Raportul König-Jansson, unii parlamentari ai formațiunii de guvernămînt dărîmă sistematic tot ce construiește Ministerul de Externe. Înverșunarea antimaghiară a fost interpretată în Camera Deputaților cu propunerea de a se introduce pedeapsa cu moartea. Propunerea a venit din partea unui deputat PDSR, adică a partidului care deține majoritatea, deși, toată lumea știe, aceasta este o obsesie veche a extremiștilor ultranaționaliști.

Agendă electorală

De ce nu dorește PDSR să retrocedeze casele naționalizate?

În domeniul privatizării, România a constituit mereu un exemplu aparte printre țările Europei de Est. Domeniul în care acest lucru a ieșit în evidență cel mai pregnant a fost problema caselor naționalizate. Dacă în Cehia, Slovacia sau Ungaria această problemă a fost rezolvată demult și într-un mod cît se poate de onorabil, la noi lucrurile sînt, încă, confuze și neclare.

În jurul acestei probleme se confruntă în Parlament o serie de interese electorale ce sînt argumente forte atît pentru coaliția guvernamentală cît și pentru opoziție. Aceasta din urmă, deși vede diferit problema, în funcție de fiecare partid, dorește să fie retrocedate toate casele foștilor proprietari întrucît aceștia au sprijinit în mod esențial (un sfert de milion de voturi) Convenția Democratică în alegeri. De cealaltă parte, pentagonala guvernamentală dă cîștig de cauză chiriașilor din aceste case. La mijloc s-ar afla o propunere a PD (FSN) prin care se sugerează retrocedarea caselor foștilor proprietari, dar cu amendamentul ca aceștia să nu-i evacueze pe chiriași pînă ce aceștia nu-și vor găsi o nouă locuință.

În tot acest vîrtej de propuneri și contrapropuneri, cel mai ferm a fost PDSR, care încă de la început a zis un NU hotărît retrocedării caselor. Argumentul său principal nu este doar faptul că în aceste case locuiesc trei milioane de chiriași, ci menținerea unei justiții sociale. Această justiție socială înseamnă că această problemă va mai trebui menținută în ambiguitate ceva timp, pînă cînd principalii lideri ai PDSR care locuiesc în astfel de case (Adrian Năstase, Dan Marțian, Petre Ninosu) să aibă timpul necesar să și le construiască pe cele proprii. Pentru acest argument PDSR a mers pînă acolo încît a implicat Parlamentul într-o imixtiune gravă în problemele Justiției, care demarase retrocedarea caselor naționalizate, aruncînd pe masa celor două Camere un proiect de lege privind statutul acestor case naționalizate. Senatorul PDSR, Vasile Văcaru, a cerut casarea tuturor hotărîrilor judecătorești care s-au luat din 1990 pînă acum în problema caselor naționalizate, eludîndu-se principiul separării puterilor în stat, care nu permite ca Parlamentul să se substituie justiției.

Respectabilii parlamentari PDSR vor avea timp să-și termine vilele de la Pucioasa (Adrian Năstase) sau de aiurea, dacă nu cumva și le-au terminat (Vasile Văcaru), iar cei peste 250.000 de proprietari ai caselor naționalizate vor răbda în continuare cu speranța că cei care locuiesc în casele lor se vor îndura să-i primească măcar în vizită în casele care au fost ale lor și regimul comunist le-a confiscat abuziv. **(Cristian RACU)**

În vreme ce China își reafirmă prietenia față de Coreea de Nord

Sud-coreenii pregătesc măsuri de austeritate

■ *"A venit vremea să cerem Națiunilor Unite să impună sancțiuni", a declarat ferm secretarul de stat american Warren Chistopher*

Refuzul Coreei de Nord de a permite inspectarea tuturor dispozitivelor sale nucleare a determinat SUA și o serie de alte state să solicite instituirea de sancțiuni împotriva acestei țări. În replică, autoritățile de la Phenian au declarat că orice sancțiuni vor fi considerate drept un act de război. Secretarul de stat american, Warren Chistopher, nu s-a arătat intimidat de aceste amenințări, afirmînd: "Trebuie să ne dovedim fermi și să continuăm pe calea pe care am pornit. În ceea ce privește ultima lor reacție, cred că este multă vorbărie la mijloc, dar vom vedea ce se va întîmpla cu timpul. De un lucru sînt sigur, și anume că a venit vremea să cerem Națiunilor Unite să impună sancțiuni, pentru că trebuie să apărăm prin orice mijloace regimul de neproliferare a armelor atomice." În ceea ce privește opțiunile aflate în fața SUA, inclusiv atacuri militare, dl. Christopher a afirmat că, în actuala conjunctură, orice alternativă este posibilă. Pe de altă parte, Rusia avertizează Occidentul să nu adopte măsuri pripite împotriva Coreei de Nord. Ministrul rus de Externe, Andrei Kozîrev, susține în continuare propunerea avansată de țara sa privind convocarea unei conferințe internaționale pentru soluționarea actualei crize. În opinia d-lui Kozîrev, doar Consiliul de Securitate al ONU are autoritatea de a impune sancțiuni Coreei de Nord.

China a declarat că va întări legăturile cu RPD Coreeană, supusă unor presiuni continue pentru a permite AIEA să inspecteze în amănunt programul său nuclear. Președintele chinez, Jiang Zemin, a asigurat delegația militară nord-coreeană aflată în vizită la Beijing că una dintre liniile de bază ale politicii guvernului său o constituie dezvoltarea pe mai departe a legăturilor prietenești dintre cele două țări. În declarația sa, dl. Jiang nu a făcut nici o aluzie la problema nucleară.

Autoritățile de la Seul au informat ieri că pregătesc măsuri excepționale pentru a depăși criza pe cale să izbucnească în peninsula Coreeană datorită preconizatelor sancțiuni ONU împotriva Phenianului. "Trebuie să pregătim măsuri menite să atenueze, pe cît posibil, impactul sancțiunilor" a declarat un oficial guvernamental, citat de REUTER. Planul guvernamental include măsuri de descurajare a creării de stocuri, prin asigurarea unei piețe stabile de alimente, și reducerea nesiguranței, care ar putea să deterioreze relațiile cu investitorii străini.

În Statele Unite

A crescut numărul studenților care consumă băuturi alcoolice în exces

O suprinzătoare creștere a numărului studenților care beau zdravăn va duce și la o răspîndire a bolilor cu transmitere sexuală, inclusiv SIDA, arată un studiu publicat marți. Circa 35 la sută din studente declară că beau ca să se îmbete, față de 10 la sută în 1977. Consumul excesiv de alcool, atît de către fetele, cît și de băieții din campus are influențe nefaste, contribuind la transmiterea bolilor sexuale, la sarcini nedorite sau chiar la viol, precizează studiul realizat de Comisia pentru Abuzuri de Substanțe în Campusuri. Nouăzeci la sută din violuri au loc cînd fie atacantul, fie victima, fie amîndoi se află sub influența alcoolului. Circa 60 la sută din fetele care au SIDA s-au infectat în timpul unei beții. Comisia recomandă școlilor să pună la punct programe de tratare și prevenire a problemei alcoolului.

Timp de o lună în Bosnia va fi liniște

După trei zile de negocieri la Geneva, părțile implicate în conflictul din Bosnia-Hertegovina au ajuns la un acord de încetare a focului. Emisarul special ONU în fosta Iugoslavie, Yasushi Akashi, a anunțat că sîrbii bosniaci, guvernul bosniac și croații bosniaci au căzut de acord cu încetarea focului timp de o lună, începînd de vineri. De asemenea, s-a căzut de acord asupra unui schimb de prizonieri, organizat sub auspiciile Crucii Roșii. Dl. Akashi a declarat că, deși durata încetării focului este mai mică decît se aștepta, acordul reprezintă un prim pas spre încheierea unei păci generale. Următoarea rundă de negocieri va avea loc peste cîteva zile, în Bosnia.

Din gîndirea lui Romul Vonica

"Naționalizarea nu a fost abuzivă"

Senatul a continuat ieri dezbaterea generală la Legea privind casele naționalizate. În cuvîntul său, senatorul PDSR, Romul Vonica, a declarat că naționalizarea a fost folosită și de alte state necomuniste - Germania și Anglia - ca instrument de protecție socială în perioada postbelică. Naționalizarea nu a fost abuzivă, deoarece în Constituția din 1948 se prevedea posibilitatea trecerii în proprietatea statului a unor proprietăți, pentru cauză publică. De asemenea, Romul Vonica a invocat art.1889 și 1894 din Codul Civil, care sprijină intenția Guvernului de a vinde locuințele naționalizate actualilor chiriași. Articolele invocate prevăd posibilitatea păstrării proprietății, dacă timp de 30 de ani ea a fost folosită conform principiului uzucapiunii (prescripției achizitive). Senatorul PRM Corneliu Vadim Tudor, deși s-a declarat sentimental alături de proprietari și pragmatic față de chiriași, a pus la îndoială buna-credință a proprietarilor și chiar modalitatea de constituire a proprietății. "Ar trebui cercetat cum s-au construit aceste case. Nu cumva la temelia lor este sîngele tinerilor din 1929 sau al ceferiștilor din 1933?". Exprimînd un punct de vedere personal, senatorul Eugen Dijmărescu (PD) a propus un nou sistem reparatoriu: "Ar trebui să acceptăm reparația în natură pentru o unitate locativă și statutul de acționar pentru restul proprietății". În încheierea dezbaterilor generale, ministrul Valer Dorneanu a combătut ideile avansate de opoziție - de restituire integrală a proprietăților - considerînd că și despăgubirea este o soluție bună, acceptabilă, chiar dacă aceste despăgubiri nu se vor face la prețul pieței.

Șomajul oficial în Rusia: 1,5 milioane

■ *estimativ, numărul șomerilor se ridică la 12 milioane*

Potrivit celor mai recente date oferite de serviciul federal pentru ocuparea forței de muncă din Rusia, numărul șomerilor a ajuns, în luna mai, la 1,5 milioane persoane, din care 350.000 au rămas fără loc de muncă în urma falimentării întreprinderilor respective. Alte peste 1,5 milioane se află în "concediu administrativ" ca urmare a reorganizărilor structurale curente, cel mai afectat fiind nord-vestul Rusiei (zonă cu numeroase întreprinderi militare aflate în proces de conversie), însă statisticile neoficiale atestă existența a peste 4 milioane de șomeri. Adăugînd și cele aproximativ 2,5 milioane de "elemente criminale organizate în bande", numărul persoanelor fără ocupație se ridică estimativ la 12 milioane din totalul de 70 milioane apte de muncă. Se anticipează că, la finele acestui an, numai șomerii "înregistrați" vor avea o pondere de 8%.

TELEX

■ RAI contra lui Berlusconi

Jurnaliștii de la postul național de televiziune italian RAI au organizat, ieri, o manifestație în fața Parlamentului de la Roma, în semn de protest față de remarcile făcute, marți, de primul ministru Silvio Berlusconi. La o conferință de presă, premierul italian afirmase că postul de televiziune RAI s-a opus guvernului, o anomalie care nu corespunde realității unei majorități parlamentare rezultate în urma unor alegeri democratice. Silvio Berlusconi este proprietarul a trei canale de televiziune care se bucură de o largă audiență în rîndul telespectatorilor italieni.

■ Un nou raid israelian în Liban

Forțele aeriene israeliene au efectuat două raiduri de bombardament în sudul Libanului. Raidurile israeliene urmează atacării unui post de control al armatei Libanului de sud, sprijinită de Israel. Atacurile au fost îndreptate împotriva unor presupuse poziții ale gherilelor Hezbollah, situate la est de localitatea Sidon.

■ Bilanțul cutremurului din Columbia

Cutremurul produs în sud-vestul Columbiei a provocat distrugeri de amploare în satele situate pe pantele vulcanului Nevado de Villa. Conform datelor deținute pînă în prezent, cel puțin 65 de persoane și-au pierdut viața în seismul care a zguduit zona în noaptea de luni spre marți și în urma alunecării ulterioare de teren. Alte 500 de persoane, printre care 6 activiști ai Crucii Roșii, sînt date dispărute, dar se speră că acestea s-au salvat refugiindu-se în susul muntelui.

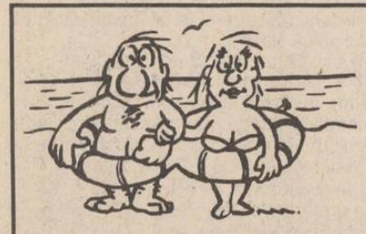

AGENȚIA DE TURISM NET
Casa Modei - mezanin
Telefon 032/117596.

LITORAL - SEZON ESTIVAL 1994

Serii de 7 zile (6 nopți) (1 PC-10.000 lei)	VENUS Hotel BRINDUȘA	JUPITER Hotel TISMANA	CAP AURORA Hotel ONIX
12-17 iunie 18-23 iunie 24-29 iunie	30.000 lei	43.800 lei	43.800 lei
30 iunie-5 iulie 6-11 iulie 12-17 iulie	40.000 lei 42.000 lei 47.600 lei	59.800 lei 63.000 lei 67.000 lei	59.800 lei 63.000 lei 67.000 lei
18-23 iulie 24-29 iulie 30 iulie-4 august 5-10 august 11-16 august 17-22 august 23-28 august	58.800 lei	75.000 lei	75.000 lei
29 august-3 septembrie 4-9 septembrie	50.400 lei 36.000 lei	63.000 lei 43.800 lei	63.000 lei 43.800 lei

OFERTĂ TURISTICĂ

OFERTĂ SPECIALĂ
Complex Hotelier DOBROGEA-MAMAIA
(TV și telefon în cameră, pensiuni complete la 10.500 lei/zi)

12-17 iunie (6 PAX) 18-23 iunie (6 PAX) 24-29 iunie (6 PAX)	105.000 lei
30 iunie-5 iulie (6 PAX) 6-15 iulie (10 PAX)	110.000 lei 180.000 lei
16-25 iulie (10 PAX) 26 iulie-4 august (10 PAX) 5-14 august (10 PAX) 15-24 august (10 PAX)	220.000 lei
25 august-3 septembrie (10 PAX)	209.500 lei
4-9 septembrie (6 PAX) 10-15 septembrie (6 PAX)	105.000 lei

1 PAX = pensiune completă și cazare

Pentru cei care achită integral costul biletelor pînă la 15 iunie, se aplică o reducere de 5 %. Plata se poate face și în rate (minimum 10 % pînă la 15 iunie și 20 % după 15 iunie). La cerere, agenții noștri se pot deplasa la domiciliul Dvs. pentru eliberarea biletelor. Vă invităm la sediul Agenției de Turism "NET" să vizionați caseta video cu imagini din hotelurile incluse în oferta noastră!

Angajăm
MAȘINIȘTI OFFSET
cu activitate în producție de minimum 1 an.
Garantăm confidențialitatea dosarelor de înscriere.
Relații la secretariatul ziarului "Monitorul" zilnic între orele 12⁰⁰- 15⁰⁰.

UN NOU CONCURS LA
RADIO NORD-EST IAȘI
72,44 FM - STEREO
Puteți cîștiga o excursie în Canada, un sistem de recepție TV cu antenă parabolică, discuri și numeroase alte premii, ascultînd Radio Nord-Est, zilnic, între orele 13-16, pînă la data de 19 iunie 1994.
Aveți posibilitatea de a participa direct la desemnarea cîștigătorului ediției din acest an a festivalului "Octaves 1994 de la Francophonie" trimițînd pe adresa postului de radio Nord-Est o scrisoare cu opțiunea dumneavoastră pentru unul din cei 4 concurenți:
1. DANIEL BELANGER - ENSOR CELEE
2. AXELLE RED - SENSUALITE
3. LOKUA KANZA - MUTOTO
4. I. AM - JE DANSE LE MIA
Ascultați și optați!
Trimiteți scrisorile dumneavoastră pe adresa O.P. 7 C.P. 1618 Iași.
Mai multe scrisori, mai multe șanse de cîștig.

S.C. SINTA S.A.
Calea Țutora 17 Iași Fax: 137887 Tel.: 136077
vă oferă prin magazinele de la sediu:
- PC - uri din gama 286, 386, 486 în diferite configurații;
- Subansamble și piese de schimb necesare reconfigurării calculatoarelor proprii;
- Imprimante;
- HC - 91 și HC - 2000, monitoare;
- Mobilier pentru birotică;
- Toată gama de materiale consumabile (dischete, benzi magnetice, riboane, tonere, developer, cleaning kit-uri etc.);
- Hîrtie (import) pentru calculator format A3, A4, xerox;
- Cărți și reviste de specialitate;
- Calculatoare birou;
- Role hîrtie calculatoare birou case marcat, fax;
- Soft de bază (MICROSOFT, BORLAND).
Consultanță prin inginerii de vînzări
Service, garanție și postgaranție, prin specialiștii firmei.
Prog. 8⁰⁰-16⁰⁰ Tel. magazinului 127116.

La porțile Orientului, un ziar în stil occidental

Poziția 1003 în catalogul presei
Abonamentele se pot contracta la orice oficiu poștal din țară

CAFEAUA DE DIMINEAȚĂ

George Călinescu: 95 de ani de la naștere?

Aurel LEON

Nu cred că G. Călinescu și-a făcut vreodată planuri cu privire la carieră, fie ea chiar universitară. Nu știa încă din ce își va cîștiga pîinea de ...ate zilele, dar visa precis la ce va fi.

În 1936, cînd a fost chemat pentru ...nferința de critică și estetică literară ...Universității ieșene nu avea încă doc...ratul. Îl bîntuiseră alte preocupări, ...ai importante. Firește că susținerea ...estei probe a fost pentru el o simplă ...rmalitate, de care nici nu s-a făcut ...z în vreun fel. De altfel, nici ...venirea sa în Iașul în care, pare...-se, copilărise cîțiva ani prin Toma ...osma, nu a însemnat atunci ceva ...osebit pentru opinia publică. Lumea ...a frămîntată de atîtea griji, războiul ...tea la porțile vieții.

Noul universitar ieșean și-a închiriat o căsuță tihnită pe stradela Ionescu ...n acel cartier Toma Cosma, oarecum ...miliar lui și, practic cum era cu ...ncă-i de cărturar (singura latură ...actică a vieții lui), a trecut la treabă. ...ia la 18 mai 1937, cînd și-a trecut ... mare succes concursul de confe...nțiar, s-a auzit cîte ceva despre ...ezența lui Călinescu la Iași. Întrucît ...ședintele comisiei, profesorul Iorgu ...dan, era și pe atunci tot un taciturn, ... acordat candidatului nota maximă ...a tăcut. În schimb ceilalți doi mem..., Mihai Ralea și Octav Botez, au ...it din comisie atît de încîntați încît ... povestit peste tot despre calitățile ...estui intelectual de rasă, cunoscut ...ă atunci doar ca autor al unei "Vieți ...ui Mihai Eminescu". Dar cîți nu ...iseseră despre Eminescu?

Între timp însă, G. Călinescu păsise ...gur și de bunăvoie în agora ieșeană, ...ă nici un fel de preambul. Hotărît că ...călca pe urmele acelor universitari ... care ne obișnuisem noi, gazetarii ...eni, adică fie pustnici în birourile lor ...lbăite ca un Philippide sau ...ăileanu, fie distanți în gesturi și ...bind zgîrcit academic, acei domni ...rect îmbutonați, sclavi ai unei servie...te universitar negre, călcînd cu pas egal și totdeauna privind undeva peste semen, dintre care e mai bine să nu citez. Pe cît de pasionat șoarece de bibliotecă, acest George Călinescu ni s-a dezvelit repede un înflăcărat toreador al arenei. Venise la noi, în cele două redacții ieșene de ziare, simplu, colegial, firesc ca la el acasă. Și-a aruncat pe undeva pălăria moale, de fetru, a dat cu mîna prin coama părului, răzvrătit veșnic, s-a încheiat și s-a descheiat la haina gris, s-a mai încheiat o dată tot strîmb și ne-a privit amuzant pe sub sprîncenele-i mistrețe, cu capul puțin aplecat pe un umăr, ca și cum ar fi zis:

- Ei, bată-vă să vă bată de băieți, deci voi sînteți?

Cît timp a discutat cu C.R. Ghiulea, am avut răgaz să-l studiez în voie. Era semeț ca profil, acel profil pe care i l-a surprins fidel Ștefan Dumitrescu, amantul grafic al scriitorilor ieșeni și mai ales cînd, în toiul perorației, își dădea capul pe spate. Avea ceva din semeția oamenilor care vor să pară înalți, o semeție dezvoltată în gesticulația largă și într-un tremolo al sfîrșitului de frază. Dacă n-ar fi răzbătut din glasul lui o sinceritate cuceritoare și dacă n-ar fi fost gesturile de confesiune, l-ai fi putut bănui că vorbește ca să asculte, că pozează, atît de mult cuprindeau frazele lui.

În orice caz, după ce á plecat, ne-am privit în tăcere unul pe altul, fără nici o tresărire, uluiți, contrariați.

Ghiulea s-a smucit de pe scaun și a început să se plimbe nervos, tamponîndu-și fața cu dosul palmelor după obicei, înseamnă că gîndea. A ridicat apoi din umeri, negăsind soluția și s-a așezat la lucru. Soluția avea să cadă repede, întrucît Călinescu era atras de redacții ca tipograful pensionar de plumb. Ziarul "Opinia" al fraților Bădărău părea prea cuminte și conservator pentru ideiile frămîntate de el, de aceea Călinescu prefera "Lumea", pe care efectiv o conducea Emil Serghie, de asemenea condei bătăios. Așadar, a rărit-o prin pasajul Trianon, unde era redacția noastră și urca mai des scările din Ștefan cel Mare, spre "Lumea". Dar adevărata arenă de întîlnire era librăria lui Athanasie Gheorghiu, așa că acolo îi puteam urmări în voie argumția și, mai ales, răutățile.

Verbul lui tăia ca diamantul în sticlă, se auzea scrîșnetul victimei. Concis și ucigător.

În perioada lui ieșeană l-am admirat mai mult de la distanță, pentru ca apoi, la București, prin 1945-'47, cînd am lucrat ca să zic așa, alături, în tipografia de pe Sărindar a lui Niculescu-Ritz, să mă pătrund de adevărul că aveam în față, dincolo de celelalte calități, un

mare, un foarte mare gazetar. Mare, în primul rînd prin nerv. Curios cît întreaga presă la un loc, veșnic agitat și combativ, de un curaj ce-l făcea să pară și fizic un uriaș, George Călinescu avea voluptatea duelului. Poate că impresia mi s-a preconfigurat într-o anumită zi, cînd, tot la Iași, vizitîndu-l neanunțat (știam că nu ține la etichetă) am adus vorba despre acea "Istorie a literaturii..." la care se știa că lucrează din plin și despre care circulau o mulțime de zvonuri. A împins val-vîrtej ușa unei camere năpădite pur și simplu de cărți și reviste deschise la anumite pagini, așezate peste tot ca și cum ar fi fost parașutate, unele chiar direct la podea, pe lîngă pereți. Cu un fel de tac de biliard în mînă, gazda a început a țopăi printre ele, polemizînd cu autorii respectivi, pe care îi țintuia în vîrful acelei flexibile. Nu citea, cita din memorie pagini întregi, le compara cu altele și, chicotind de satisfacție într-un anumit fel al său, extrăgea adevărul, unicul adevăr de cleștar. Cum eu nu eram decît un oarecare gazetar, desigur că demonstrația nu mi se adresa. Criticul o făcea pentru propriu-deliciu. De astfel, scrisesem o recenzie la cartea sa despre Eminescu și avusesem imprudența să i-o prezint atunci cînd ne vizitase la redacție. Meșterul o analizase din toate punctele de vedere și, plecînd de la ea, ne făcuse o lecție despre felurile în care poate fi prezentată o carte. Cu toată amabilitatea sa, am înțeles cam ce ispravă făcusem cu prețioasa mea recenzie.

Așadar, în timp ce el perora, mi-l imaginam dialogînd în nopțile sale de veghe cu toți acești scriitori și critici care-i invadau cartea, pentru ca la sfîrșit să-mi permit a-i aminti că nu sînt de fapt decît un gazetar venit să-i solicite un "cuvînt" pentru "săptămîna cărții 1937", dat fiind că îl consideram integrat în familia scriitorilor ieșeni.

- Scrie, prietene. Stai colea, dar unde cioarele să stai? De altfel, prima condiție a unui adevărat gazetar e să scrie la fel în orice poziție, chiar și atîrnat în streang, să scrie numai adevărul, bineînțeles adevărul din punctul lui de vedere. Scrie!

Independența în actul de cultură și obiectivitate - iată două cuceriri pe care Călinescu le-a rîvnit toată viața. Pentru apărarea lor, în acei ani cînd erau atît de amenințate, a intrat activ și în publicistica ieșeană, mai timid la ziarul "Lumea", mai impetuos apoi la ziarul "Iașul" al lui Mircea Bîrsan, pînă ce, în 1939, a reușit să-și scoată "Jurnalul literar", atrăgînd după el o echipă de discipoli devotați. Nu era de loc ușor să lucrezi în redacție cu profesorul, totuși ce frumos era ca, tînăr fiind, să înveți meseria în preajma lui! Crezînd fără limite în ceea ce scria, Călinescu își apăra ca un leu fiecare cuvînt, fiecare idee. Luptîndu-se cu cenzura, nu obosea în a smulge cît mai mult adevăr. În fond, Călinescu n-a cedat niciodată în viața lui, începînd cu nota oarecare din șpalt și culminînd cu monumentala "Istorie a literaturii...". Și cîte "dulci pasiuni" n-a avut de suportat! De la ademenire la amenințare fățișă, de la înjurătură la molestare.

Neconcepînd acțiunile decît la modul împlinit și de proporții, un mare rotund, G. Călinescu visa pentru Iași o revistă săptămînală (se îndoia de operativitatea publicistică a lunarelor) și o editură, ambele bineînțeles prestigioase.

În 1933 timpul nu a îngăduit multe. Nici în anii imediat următori. Dar încă o dată, cărturarul Călinescu (cînd mai putea devora atîta literă tipărită!) s-a dovedit un spirit surprinzător de practic. Cred că s-ar fi înhămat de bună voie la orice muncă de salahorie dacă era pusă în slujba minții, așa cum, de altfel, a făcut-o mai tîrziu pe Sărindar, cînd nu se jena să facă pe șpalt corecturile și să iasă noaptea din sala rotativelor, istovit dar cu acea lumină de triumf în ochi care îi alunga orice oboseală.

Cred că se reconforta prin micile slăbiciuni omenești: vioara, păsările, păpușile și, înainte de acestea, unii tineri considerați în general insoliți, de felul originalului boem G. Mărgărit.

Recapitulînd, nu pot afirma că l-am cunoscut pe George Călinescu. L-au cunoscut poate George Ivașcu, poate Al. Piru, colaborator atît de apropiat în munca de cercetare, poate George Mărgărit, autorul butadei cu cei 3 mari Ghiță de care făcea haz și profesorul. Am fost doar unul din cei care s-au încrucișat cu el, mai ales în anii grei. Și n-au fost puțini, nici puțini grei asemenea ani în viața lui Călinescu.

Dar niciodată nu l-am văzut înghenunchiat de viață, dîndu-se bătut în vreun fel, pierzînd optimismul care nu întîmplător se afla în fruntea rubricii sale de mai tîrziu.

Dacă l-aș fi surprins vreodată îndoit de furtună, mi-aș fi permis să-i amintesc cuvintele spuse de el, doar în treacăt, cîndva la Iași, pe cînd privea pictura lui Octav Băncilă "Iisus plîngînd":

- Eroare, prieteni, zeitățile nu plîng niciodată. Nu au acest mare avantaj al oamenilor de a cunoaște bucuria și durerea! ■

N.R. Spre a justifica titlul, citām din monografia lui Ion Balu: "G. Călinescu":

"Informația privind nașterea a continuat să rămînă totuși lacunară, biografia celui mai mare istoric literar contemporan fiind, totuși, pînă astăzi, practic necunoscută."

Un fapt pozitiv: pe casa Mihăilescu, din stradela Ionescu, Muzeul Literaturii Române - Iași, a pus o placă comemorativă.

PUNCTE DE VEDERE

Transformarea influenței politice în putere economică

■ economia românească va fi condusă de o oligarhie economică avînd "capital majoritar PDSR"

Cristian RACU

La sfîrșitul săptămînii trecute au fost publicate, în **Monitorul Oficial**, listele cu noii membri ai consiliilor de administrație ale Fondurilor Proprietății Private. Așa cum era de așteptat, PDSR și-a luat din nou partea leului preluînd, astfel, de la PD(FSN), controlul uneia din cele mai importante instituții economice din România. În acest mod, partidul de guvernămînt a făcut un nou pas spre preluarea puterii economice și înfrîngerea nucleului de patroni ce stau în spatele intereselor politice ale opoziției.

PDSR a început această campanie contracronometru încă de la începutul guvernării Văcăroiu, cînd s-a grăbit să aducă oameni de încredere într-o serie de posturi cheie pentru desfășurarea privatizării. Mai întîi a fost schimbat mult prea incomodul Adrian Severin de la conducerea Agenției Naționale pentru Privatizare cu un personaj șters, despre care s-a auzit doar în momentul instalării sale. Astfel au fost frînate toate procesele de privatizare inițiate de guvernul Stolojan. După ce lucrurile s-au mai liniștit, s-a trecut, prin intermediul PUNR, la un atac foarte dur la adresa directorilor de bănci, finalizat prin schimbarea de la conducerea BRCE a lui Dan Pascariu cu... un nou om de încredere al PDSR. Și pentru că nu e bine ca să alergi după doi iepuri deodată, în Parlament a fost blocată numirea noilor membri ai conducerilor FPP. Totuși, pe tăcute, s-au făcut schimbări în componența CIS-urilor, fiind făcute numiri din rîndul nomenclaturii locale a PDSR în fiecare județ. Astfel, la Iași, toată conducerea organizației județene a partidului face parte din diverse Consilii ale Împuterniciților Statului la societăți cu capital de stat, începînd cu S.C. Dosoftei SA și terminînd cu SC Iassyfarm SA ori SC Fortus SA.

Această mișcare a generat totuși protestul opoziției care s-a trezit într-un tîrziu că nu va mai putea face nimic fără puterea economică. Totul nu a fost decît o frecție la un picior de lemn. Săptămîna trecută inevitabilul s-a produs. PDSR a preluat și controlul FPP-urilor, pentru că din consiliile de administrație ale acestor instituții, pe lîngă membrii numiți de Parlament (în majoritate PDSR), mai fac parte și membrii numiți de Guvern, care vor fi tot din rîndurile partidului condus de domnii Gherman și Năstase.

Acum PDSR își va permite două variante de acțiune: ori va trece la o privatizare rapidă, care avînd în vedere cine conduce FPP și FPS, se va solda cu trecerea în proprietatea liderilor PDSR a celor mai bune întreprinderi de stat pentru că oricum așa cere și memorandumul cu FMI; ori, mult mai probabil după cum decurg evenimentele, se va limita foarte mult capacitatea de a cumpăra acțiuni a celor ce posedă certificate de proprietate și astfel economia românească va fi condusă de o oligarhie politico-economică "avînd capital majoritar PDSR" ca în vremurile de dinainte de 1989.

Deznodămîntul acestor acțiuni va fi aflat în curînd, întrucît partidul celor trei trandafiri se pregătește încă de pe acum pentru noile alegeri, indiferent dacă acestea vor fi anticipate sau nu, pe care nu își va permite să le piardă, avînd în vedere că acesta va fi și ultimul prilej în care, conform Constituției, locul de la Cotroceni va fi ocupat de adevăratul lider al PDSR, Ion Iliescu. ■

Din scrisorile, telefoanele și audiențele zilei

■ Sursă de accidente

Dl. Mircea Dumitrof, Bule...rdul Alexandru cel Bun nr. ..., bl. D3, sc. D, et. 4, ap. 13, a ...rcat mașina societății comer...ale la care lucrează în spatele ...ocului, la domiciliu. Peste ...ină s-a prăvălit la 6 iunie, ...le 21,32, de la locuința lui Ion ...rș, de la același bloc și aceeași ...ară, et. 5, ap. 17, un geam care ...a desprins cu ramă cu tot, ...ovenind de la al treilea rînd de ...amuri, montat cu deschidere ...re exterior, dovedindu-se un ...al pericol pentru trecători, ...pii, dar și pentru integritatea ...toturismelor staționate. În ...dere, geamul a lovit și a înfun...t capota motor a autoturismu...i Iași-10-DLD, cumpărat la 2 ...ai 1994.

■ Peste 1000 de ...ocatari fără apă în ...partamente

Locatarii asociației care ...neficiază de serviciile P.T. ...l Tudor Vladimirescu a R.A. ...ermoficare" au aflat că regia ...cauză îi scoate datori cu suma ... 12.492.655 lei. Drept ...mare, de circa 30 de zile, la ...roximativ 1000 de aparta...ente li s-au întrerupt ...rnizarea apei calde menajere ...alte servicii. În realitate e ...rba doar despre suma de ...886.919 lei, contestată de ...catari și cîștigată de ei într-un ...igiu judecătoresc. Acum se ...eaptă soluția la instanța de ...el. Dl. Arcadie Dubeț, direc...r R.A.T., nu-i obișnuit să ...epte soluționarea litigiului, ...onunțarea judecătorilor și ...municarea soluției. El agreează ...ticipatele și oprirea serviciilor ...almente datorate locatarilor - ...clusiv a celui de la asociația ...T. 101 din bulevardul Tudor ...adimirescu.

■ Hotărîri judecăto...ești nerespectate

Dl. Aurel Ioniță, comuna ...bănești, județul Iași. "Dl. ...stache Cojocaru, director la ...C. SERVAGROMEC S.A ...bănești, în anul 1991, cu ...cizia nr. 93/30 iulie, mi-a ...sfăcut contractul de muncă în ...od abuziv și nelegal, cu ope...re în carte de muncă (articol ...0, litera I din Codul Muncii). ...decătoria Iași a anulat măsura ...tă, a dispus reîncadrarea prin ...tința civilă nr. 539/ianuarie ...92, rămasă definitivă prin ...cizia 864/iunie 1992 a ...ibunalului județului Iași, dar ...loc de reîncadrare, directorul ...stache Cojocaru, prin decizia ...nr. 7/8 iulie 1992, mi-a desfăcut contractul de muncă conform articolului 130, litera A din Codul Muncii. Acum lucrez în altă parte dar nu-mi pot obține carnetul de muncă, pentru că ultima consemnare este cea referitoare la decizia nr. 93/1991 anulată de justiție. Am introdus acțiune judecătorească pentru sancționarea abuzului - refuzul de a opera hotărîrile judecătorești obținute - dar Costache Cojocaru nu are respect pentru drept și justiție". Poate îl are consilierul juridic Aghinei care l-a reprezentat în instanță în litigiul respectiv, și îl convinge că hotărîrile judecătorești sînt obligatoriu a fi executate. Deci respectate.

■ Ouă clocite

Dl. Dumitru Cucu, str. Vasile Lupu nr. 112, bl. C2, sc. B, et. 4, ap. 2, Iași: acum două săptămîni a cumpărat 40 de ouă de la Complexul comercial Ciurchi și le-a pus în frigider pentru a le folosi la preparatele pentru sărbătorirea Înălțării Domnului. Cînd soția le-a încercat în ajunul sărbătorii, a constatat că ouăle erau clocite. Cumpărătorul a venit cu o parte din ele la "Monitorul" și a promis că se va duce și la Oficiul Județean pentru Protecția Consumatorilor.

■ Pierderi de apă potabilă

Dl. Ion Vîrcoci, str. Sarmisegetuza nr. 13, bl. J1, sc. C, Iași, semnalează R.A.J.A.C. Iași că de două zile în stradă este o mare pierdere de apă. D-na Eleonora Mohorcă, str. Primăverii 22, Iași, ne roagă să semnalăm R.A.J.A.C. că la Complexul alimentar "Avram Iancu", din Splai Bahlui, pierderea de apă potabilă din incintă a fost dirijată pe acoperișul complexului de unde curge la sol printr-un sistem de cișmea, creată artificial prin furtun, spre hazul trecătorilor, dar mai ales al copiilor. Totul însă costă mulți bani pe locatarii din cele două zone ale municipiului Iași.

■ În legătură cu lista caselor naționalizate

Dl. Jirair Măgărdiceanu, str. Buna Vestire nr. 18 Iași, în legătură cu lista caselor naționalizate, publicată în "Monitorul" din 19 aprilie a.c., prezentînd actul de proprietate al imobilului din strada M. Kogălniceanu nr. 5, face precizarea că imobilul a aparținut familiei Măgărdiceanu, fiind construit în anul 1928 și naționalizat conform decretului nr. 92/1950. **(Corneliu și Ion N. OPREA)**

CRONICA ORTODOXĂ

Înălțarea Domnului

■ odată cu Înălțarea Domnului, spune Sf. Ioan Gură de Aur, firea noastră chiar s-a urcat pe tronul împărătesc!

Dan CIACHIR

Toate marile sărbători creștinești, toate **praznicele împărătești**, între care și Înălțarea Domnului, au un tîlc teologic aparte. Negreșit, în fruntea lor stă Învierea lui Hristos, care a fost un fapt istoric, o realitate, și dacă ea nu s-ar fi produs, "zadarnică e nădejdea noastră", cum a spus apostolul Pavel. Pentru că Învierea Domnului nu a fost o reanimare - cum s-a întîmplat cu Lazăr - ci garanția că sîntem nemuritori și că vom învia și noi. E chezășia noastră de creștini. În legătură cu acest aspect, Sf. Ioan Gură de Aur aduce o precizare nespus de importantă: "Căci dacă nu învie corpul, nu învie omul. Căci omul nu este numai suflet, ci suflet și trup. Așadar, dacă învie numai sufletul, omul învie pe jumătate și nu întreg. De altfel în mod propriu nu se poate vorbi de învierea sufletului, căci învie numai ceea ce a căzut și s-a descompus; și nu se descompune sufletul, ci trupul". (Cf. Sf. Ioan Hrisostom, **Cuvîntări la praznice împărătești**, București, 1942, colecția "Izvoarele Ortodoxiei", traducere de Pr. D. Fecioru, p. 189).

Știm că îndată după Sfînta Sa Înviere, Hristos s-a arătat femeilor mironosițe, s-a arătat apostolilor, celor doi pelerini spre Emaus, cărora li s-a revelat duhovnicește, și în total l-au văzut "pînă la cinci sute de frați".

Înviat cu trupul, Domnul a mîncat, a băut ca orice om, și Toma s-a convins că nu este duh, că deîndată ce trupul Său păstra urmele cuielor nu putea fi "aparent". De aceea, mai tîrziu, cînd unii eretici susțineau că firea omenească a Mîntuitorului era "aparentă", Părinții Bisericii au rispostat, susținînd că dacă așa ar sta lucrurile, și învierea noastră ar fi tot "aparentă".

Hristos nu numai că a înviat, dar după cele patruzeci de zile petrecute pe pămînt, S-a înălțat la Cer sub privirile ucenicilor.

De aceea cele patruzeci de zile, răstimpul dintre Învierea și Înălțarea Domnului Nostru Iisus Hristos, sînt o perioadă de mare bucurie și de nădejde. Înălțarea e o sărbătoare aparte și înainte de a transcrie consecințele ei teologice, așa cum le înfățișează Sf. Ioan Gură de Aur, să-i dăm mai întîi cuvîntul pentru a desprinde sensul spiritual al praznicului: "... nu timpul face sărbătoarea, ci conștiința curată. În adevăr, sărbătoarea nu este nimic altceva decît veselie; și nimic altceva nu face veselie duhovnicească și spirituală decît conștiința faptelor bune. Iar cel care are conștiință bună și fapte de acest fel, totdeauna poate să sărbătorească". (op. cit., p. 249).

Iată, în fine, după același mare Părinte al Bisericii, sensul și finalitatea Înălțării: "Hristos s-a pus la mijloc și a împăcat pe cele două firi. Dar în ce chip s-a pus la mijloc? A primit de la Tatăl pdeapsa ce ni se cuvenea; a suferit și pedeapsa de acolo de la Dumnezeu, dar și insultele de aici de la oameni. Vrei să afli cum le-a primit pe amîndouă? «Hristos, spune apostolul, ne-a răscumpărat din blestemul legii, făcîndu-se pentru noi blestem»". (p. 231)

Odată cu Înălțarea Domnului, mai spune Sf. Ioan Gură de Aur, **firea noastră chiar s-a urcat pe tronul împărătesc!** ■

CASA DE LICITAȚIE

OASIS

a

S.C. SURSA MOLDOVEI S.A.

are plăcerea să vă invite la prima

ședință de licitație

de obiecte de artă și antichități care va avea loc sîmbătă, 11.06.1994, orele 10,30, în incinta Casei Cărții din Iași.

Doritorii, colecționarii și iubitorii de artă sînt așteptați în zilele de joi, 9.06.1994, și vineri, 10.06.1994, între orele 10,00-14,00, 15,00-18,00, pentru a viziona obiectele ce vor fi licitate.

Relații suplimentare la telefon 127118 sau 127114.

COMPACT SRL

FOLIA ÎMPOTRIVA EFRACȚIEI ȘI FOLIA DE PROTECȚIE SOLARĂ (CLARĂ SAU COLOR)

realizează un design deosebit, intimitate și confort
vă protejează exponatele împotriva decolorării
vă asigură împotriva spargerilor
izolează termic
asigurăm montajul

NICIODATĂ

NU VEȚI MAI FI

STRESAȚI DE HOȚI ȘI SOARE !

Telefon 032/112985, Fax 032/112820

Neoliberalismul românesc în perioada interbelică

Modernizarea capitalismului național (I)

Anton CARPINSCHI

În noile condiții social-economice și politice generate după primul război mondial, neoliberalismul reprezintă în România faza de modernizare și reformare a liberalismului prin organizarea capitalului industrial și comercial cu ajutorul statului și al capitalului financiar-bancar.

În definirea **identității neoliberalismului prin circumscrierea bazei sale sociale**, autorii neoliberali din epoca interbelică au adoptat poziții diferite. Receptiv față de determinismul economic, "doctrinar al burgheziei românești", Ștefan Zeletin considera că "... partidul liberal a urmărit mereu o politică strict burgheză, consecvent mercantilistă, ocrotind interesele capitalismului național, iar liberalismul și neoliberalismul sînt opera, exclusiv, a burgheziei întreprinzătoare. Neoliberalismul românesc este expresia ideologico-politică a noii clase stăpînitoare și a bazei sale economice: marea finanță.

Pentru Dimitrie Drăghicescu, în schimb, P.N.L. este "miezul cel mai viu al vieții sociale și politice din România... centrul motor al întregii activități naționale, o adevărată sinteză socială la scară națională. Acest partid - scrie D. Drăghicescu - fiind compus din toate clasele, ... mai ușor poate guverna în numele tuturor claselor, căci frecările între clase este mai bine să se facă în sînul unui partid, decît în sînul unui guvern de coaliție de grupări diferite..."

Idei asemănătoare, privind baza socială de largă respirație națională a neoliberalismului, apar și la Mihail Manoilescu. Acesta consideră că neoliberalismul în România "... nu se sprijină pe o singură clasă socială, ci pe toate;... ideile neoliberale pot fi susținute de fracțiuni importante din toate clasele sociale... pot servi de bază unui mare partid politic în România".

În general, în delimitarea bazei sociale a neoliberalismului românesc interbelic, doctrinarii acestuia au adoptat fie o poziție **restrictivă**, identificînd-o cu oligarhia financiară (Șt. Zeletin), fie dimpotrivă, una **extensivă**, înglobînd clase și categorii sociale diferite (D. Drăghicescu, M. Manoilescu). Deși contradictorii, ambele poziții se constituie ca pledoarii ale neoliberalismului și capitalismului industrial-financiar, ale ideii că neoliberalismul este singura soluție convenabilă pentru dezvoltarea și modernizarea României.

În doctrina liberalismului clasic, individul întreprinzător poseda drepturile sale naturale, în esență nelimitate, statului revenindu-i doar rolul pasiv de arbitru și protector al individului, al securității individuale și colective. Autoritatea statului decurgea din puterea și consimțămîntul indivizilor liberi și proprietari. În formele sale excesive, liberalismul clasic a ajuns în criză datorită conflictului deschis între libertatea "sălbatică" a pieței și slaba autoritate a puterii de stat, între importanța socială necesară a statului și inechitatea în deținerea structurilor și aparatelor acestuia.

În problema ponderii și sensului intervenției statului în viața economico-socială românească, doctrinarii neoliberali din epoca interbelică adoptă poziții diferențiate: de la **cvasi-dirigismul etatic** (și oligarhico - financiar) susținut de Ștefan Zeletin, pînă la **cvasi-antietatismul** profesat de Gheorghe Tașcă.

Între aceste două poziții privind rolul statului în economie se plasează, după părerea noastră, și concepția lui Mihail Manoilescu din perioada neoliberală a activității sale. Economistul român vede posibilă regenerarea liberalismului prin neoliberalism, prin concilierea raportului dintre autoritatea statului și libertatea individului cu condiția găsirii "unei noi baze morale în constituirea puterii statului". Important este, conform concepției neoliberale a lui M. Manoilescu, ca "sfera publică... să fie cît mai elastică, pentru ca omul să nu ajungă niciodată în funcție exclusivă a statului și credința că forma optimă de guvernămînt este consimțămîntul majoritar: democrația". În același timp însă - arată Mihail Manoilescu -trebuie depășit individualismul "atomistic" al liberalismului clasic printr-o concepție anti-individualistă și națională avînd la bază ideea statului național conceput ca unitate economico-socială democratică, entitate politică rezultînd din echilibrul forțelor și claselor sociale ce reprezintă "sincer" realitățile sociale.

(continuare în numărul de mîine)

Într-o lume sufocată de derută, lipsită de sens, într-o lume unde prieteniile, umorile, pasiunile și penitențele slujesc doar unor scopuri conjuncturale, nefiind trăiri ci doar confortabile ipocrizii, într-o asemenea lume, a încerca să ierarhizezi, să explici devine un calvar. Deși e preferabil pentru Puterea actuală să dispună de o masă neinformată, care poate sluji unor ignobile și agresive scopuri, ne încăpățînăm să credem în civilizarea (civilitatea) expresiei scrise, transmisă și printr-un cotidian. Pentru a înțelege cum a funcționat liberalismul românesc în perioada interbelică publicăm o intervenție (în trei părți) a profesorului Anton Carpinschi. Liberalismul rămîne șansa și pentru România de azi, cum a fost din 1866 și pînă în 1938, o incursiune istorico-politică putînd sluji drept exemplu și pentru abulicii lideri politici de azi. (MONITORUL)

HANDBAL: MARGINALII LA EUROPENE

O rază de speranță

Handbalul masculin românesc arată acum precum fotbalul maghiar. Încărcați de un trecut glorios, chiar mai glorios decît al companiei lui Puskas, Kocsis și Hidegkuti, urmașii lui Cristian Gațu încearcă astăzi din răsputeri să țină pasul cu schimbările majore apărute în ierarhia handbalului mondial. În anii 1970-1974, cînd românii cîștigau ultimele lor două titluri mondiale, nu aveau în lumea fotbalului decît un singur corespondent: fabuloasa echipă a Braziliei cu spectacolele ei scînteietoare. Încă nu apăruse în sportul cu mingea mică moda pivoților uriași care mătură totul pe semicerc și jocul în forță bine garnisit cu coate aplicate în plexul adversarului.

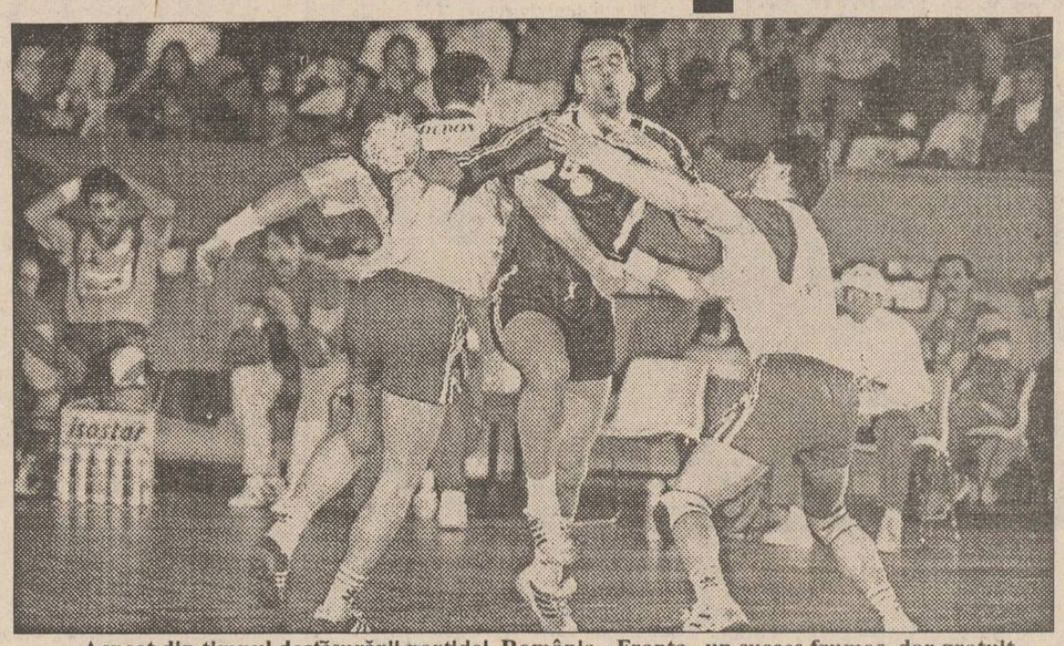

Aspect din timpul desfășurării partidei România - Franța, un succes frumos, dar gratuit

A mai trecut un deceniu și handbalul românesc a suferit o primă lovitură: echipa tricoloră, angrenată într-un marș ce părea triumfal spre cel de-al cincilea titlu mondial (Germania 1982) este stopată, incredibil, de... Spania. Spania, care cu numai cîțiva ani în urmă își trimitea tehnicienii în România pentru a învăța secretele handbalului de la "brazilieni". Acum, în anul de grație 1994, ne întrebăm dacă Robert Licu, Titel Răduță sau Eliodor Voica sînt mult sub nivelul iluștrilor săi predecesori Gațu, Voina sau Birtalan. Și dacă handbaliștii noștri de astăzi sînt, într-adevăr, simpli epigoni, e cazul să ne întrebăm dacă nu cumva a secat izvorul de talente, altădată aparent inepuizabil.

Totuși, o rază de speranță există: indiferent de locul pe care îl vor ocupa în final la actualele Campionate Europene, echipa României a învins Franța lui Volle și Richardson, adică exact cei care au cucerit medaliile de argint la Mondialele de anul trecut. Dacă acest argument nu pare prea concludent, să ne amintim maniera în care am pierdut meciul cu Croația și chiar minutele bune în care am jucat de la egal la egal cu invincibila "sbornaia" rusească. Ceea ce înseamnă că încă nu e totul pierdut în handbalul românesc! **(G.I. NICOLAE)**

P.S. În ultimul meci din cadrul grupei A, România a fost bătută "măr" de Germania cu categoricul scor de 25-19. Echipa noastră va trebui să susțină partida pentru locurile 11-12 în compania țării gazdă, Portugalia. Dacă echipa noastră cîștigă, are dreptul la un baraj cu Australia pentru a putea fi prezentă la viitoarea ediție a C.M.

Karate Tradițional

Rezultate meritorii la Campionatele Europene

■ *ieșeanul Florin Sabaiduc a ocupat locul 5 la kata*

După cum ați putut afla din paginile "Monitorului", săptămîna trecută, între 4-5 iunie, la Passau (Germania) a avut loc Campionatul European de Karate Tradițional. Cum în ultima vreme sportivii români ne-au obișnuit cu rezultate de excepție, nici de această dată ei nu ne-au înșelat așteptările. Singurul ieșean prezent în competiție, Florin Sabaiduc (2 dan), a reușit să se claseze cu echipa pe locul 5 în proba de kata. Dar iată și celelalte rezultate ale delegației României: locul 2 - echipa feminină de kata formată din Roxana Cruher (București, 3 dan), Eva Kerekes (Cluj, 2 dan), Gabriela Ionete (Galați, 2 dan); locul 3 - Cornel Mușat (Brăila, 1 dan) la kumite individual; Dănuț Șmalbergher (Bacău, 3 dan) și Cezar Cotescu (Rîmnicu Vîlcea, 3 dan), ambii la enbu; Eva Kerekes și Pavel Vancea (Oradea, 2 dan) la enbu mixt. Iubitorii karate-ului remarcă revenirea în națională României a băcăuanului Dănuț Șmalbergher, unul dintre cei mai buni sportivi români. După părere celor prezenți, dacă Dănuț ar concurat și în proba de kum echipe, atunci cu siguranță de gația României s-ar fi întors încă o medalie. Trebuie remarcăm că la aceste C.E. or nizate de ETKF și de Federa Germană au participat peste 20 țări, dintre care unele cu tradiție karate (Italia, Polonia, Germar Portugalia). De o bună aprecie la această competiție de anverg s-au bucurat și cei doi arbi ieșeni prezenți la Passau, dom George Dragomir și Mi Bernescu. **(Dan BAHRIN)**

Echipa Constructorul în pragul desființării

În ședința de ieri a delegației permanente a Consiliului Județean, s-a luat hotărîrea de anulare a deciziei de înființare a SC Constructorul Iași. Domnul Ioan Serbina, secretarul consiliului, a afirmat că lipsa de rezultate și comportarea în general sub așteptări a echipei Constructorul în campionatul diviziei A sînt principalele motive ale acestei decizii. Cum este foarte puțin probabil ca Trust Construcții SA (fost CONSART) să mai poată sprijini echipa de fotbal, așa cum a făcut pînă anul trecut, viitorul acestei grupări sportive pare iremediabil compromis. Poate conferința de presă anunțată pentru astăzi ne va putea lămuri mai bine.

Va rămîne Cobuleanu la Politehnica Iași?

Contrariați de o știre apărută ieri în "Gazeta Sporturilor", în care se anunța că fotbalistul ieșean Marin Cobuleanu a fost transferat la Steaua București, în schimbul său primind pentru Politehnica undă verde Leonard Nemțanu, în calcule intrînd și atacantul stelist Remus Safta, l-am contactat pe dl. Dan Cârlan, președintele clubului din Copou. Domnia sa ne-a comunicat că aude pentru prima oară despre acest schimb, situația lui Cobuleanu fiind lămurită încă de acum două săptămîni cu d-nii Alexandrescu și Danielescu (diriguitorii clubului militar), cînd de comun acord au decis ca fotbalistul ieșean să rămînă la Poli. Este adevărat că Marin Cobuleanu a fost încorporat de pe data de 3 iunie la Steaua, dar după perioada de instrucție va fi transferat la una din unitățile militare din Iași. În ceea ce privește situația lui Leonard Nemțanu, a cărui contract cu Poli a expirat, patronul clubului Politehnica ne-a declarat că se duc tratative cu fotbalistul în cauză să rămînă la Iași, dar totul se rezumă la bani, în nici un caz nefiind vorba despre un schimb de jucători. Într-o discuție anterioară, Marin Cobuleanu ne-a mărturisit că va pleca unde este mai bine, mai ales că și Florin Halagian, antrenor la Dinamo și l-ar dori în continuare la clubul din șoseaua Ștefan cel Mare. **(Leonard CĂNĂNĂU)**

Corespondență de la București

Vasile Ianul nu mai vrea să tacă

Marți dimineață, un zvon a făcut ocolul Bucureștiului: fostul președinte al clubului Dinamo București, dl. Vasile Ianul, a fost transferat sub pază de la Spitalul Gh. Marinescu (nr. 9) la Spitalul Carol Davila. Surse din cadrul clubului Dinamo au afirmat că dl. Ianul s-ar afla internat în stare de arest preventiv, rezerva fiindu-i păzită de către un polițist. "Monitorul" a luat legătura cu camera de gardă a spitalului și s-a confirmat că dl. Ianul este internat cu diagnosticul insuficiență renală. Pentru a edifica situația, reporterul l-a vizitat miercuri, 8 iunie pe dl. Ianul la Spitalul Carol Davila. Fostul președinte al clubului Dinamo a declarat că nu se află sub stare de arest, dar că persoane din conducerea Ministerului de Interne îl șicanează. Am aflat că problemele clubului Dinamo se datorează în primul rînd modului în care se verifică acum situația financiară a acestuia. Practic, este vorba de 850.000 dolari, cheltuiți, s-ar zice, sub formă de bani negri . Din anumite surse, rezultă că "puciștii" care sînt împotriva d-lui Ianul sînt foarte puțini - cîțiva jucători mediocri de la Dinamo și vreo 2-3 persoane din conducerea M.I., printre care și adjunctul generalului Dănescu. Curios este faptul că persoana care asigură "interimatul" la Dinamo, colonelul Anghelache, ar avea antecedente spectaculoase pe linie financiară în perioada dinainte de 1990, chiar la clubul Dinamo. Peste cîteva zile, o dată cu finalizarea anchetei efectuate de M.I. trebuie să ne așteptăm la anumite dezvăluiri senzaționale din partea d-lui Ianul. Oricum, în momentul acesta, domnia sa nu mai are nici un interes să tacă. **(Lucian GHEORGHIU)**

P.S. Surse din conducerea clubului Dinamo ne-au dat informația că noul antrenor secund oficializat al echipei de fotbal este Florin Cheran. Pentru funcția de antrenor principal se vehiculează insistent numele lui Mircea Rădulescu, fost antrenor al echipei naționale în perioada 1990-1991.

Aguilera condamnat la 16 luni închisoare

Un tribunal italian l-a condamnat pe jucătorul uruguayan Carlos Aguilera la 16 luni închisoare, pentru trafic de droguri și prostituție. Sentința nu va intra, însă în vigoare pînă ce cazul nu va fi studiat și de o instanță judecătorească superioară. Fost component al naționalei Uruguayului la CM din 1990, Aguilera a jucat în ultimii trei ani la AC Torino și Genoa. Din luna februarie a acestui an, el s-a reîntors în Uruguay. În toamna anului 1991, Aguilera a venit de două ori la București cu echipa italiană Genoa, care aeliminat, în două tururi succesive ale cupei UEFA, formațiile bucureștene Dinamo și Steaua.

Selecții la volei și rugby

Liceul "Al.I.Cuza" organizează un nou concurs pentru completarea clasei a V-a cu profil sportiv (volei fete) în zilele de 15-16 iunie 1994, ora 9,00. Tot pentru completarea clasei a V-a cu profil sportiv, dar la rugby, Școala Generală nr. 4 Iași organizează un concurs în 15 și 16 iunie 1994, orele 9,00. Înscrierile se fac zilnic la secretariatele celor două instituții. Relații la telefoanele 176815 (Liceul "Al.I.Cuza") și, respectiv, 172846 (Școala nr. 4).

BASCHET - FINALA NBA

Fără L.A. Lakers, Detroi Pistons și Phoenix Suns

După disputarea finalelor celor două conferințe (Est și Vest) ale Ligii Profesioniste Nord-americane de baschet (NBA), s-au stabilit cele două echipe care-și vor disputa finala ediției nr. 48: New York Knicks (de la Est - după o finală foarte disputată cu Indiana Pacers) și Houston Rockets (care a învins pe Utah Jazz). Astăzi vă prezentăm loturile, punctele forte și antrenorii, urmînd ca în ediția de mîine să vă introducem în atmosfera sălilor.

Hakeem Olajuwon, un candidat serios pentru titlul de MVP al sezonului

■ **Houston Rockets:** 80% din victoriile echipei i se datorează celebrului "34". Hakeem "The Dream" Olajuwon. Aproape pe sigur el va fi MVP (Most Valuable Player - cel mai bun jucător) al sezonului NBA ■ **Atuuri:** pivot (Olajuwon), contraatac, viteză în combinațiile de atac ■ **Slăbiciuni:** apărare, recuperări ■ **Întrebarea cheie:** Este Houston Rockets o echipă de calibrul unei campioane NBA? ■ **Media notelor pe campionat:** apărare 7, atac 9, pivot 10, "Alchimie" 9, antrenori (Rudy Tomyanovich - Don Chaney) 9.

■ **Echipa:** Otis Thorpe (12,8 p; 8,2 recuperări; 32,7 minute); Vernon Maxwell (13,8 puncte, 4,2 pase decisive; 31,7 minute); Kenny Smith (13 puncte; 5,4 pase decisive; 29,5 minute); Robert Horry (10,1 puncte; 5 recuperări; 29,5 minute); Hakeem Olajuwon (26,1 puncte; 13 recuperări; 39,5 minute). Rezerve: Scott Brooks (6,3 puncte; 3 recuperări; 18,5 minute); Mario Elie (8,6 puncte; 2,2 recuperări; 21,4 minute); Carl Herrera (7,5 puncte, 5,6 recuperări; 22,2 minute); Matt Bullard (7,3 puncte; 2,8 recuperări; 17,2 minute).

Reamintim, apropo de minutele jucate, că în N.B.A. partidele se dispută în patru reprize a 12 minute fiecare.

■ **New York Knicks:** De la venirea celebrului antrenor Pat Riley (fost la L.A. Lakers), parcă este o altă echipă! În sezonul '92-'93 au stabilit un record al diviziei "Atlantic" cu 60 de victorii și 22 înfrîngeri ■ **Atuuri:** legendarul pivot Pat Ewing (fost component și al Dream Team), apărarea, recuperările și antrenorul ■ **Slăbiciuni:** faza ofensivă, aruncări de trei puncte, coordonatori ■ **Întrebarea cheie:** va reuși Charles Smith să "anuleze" pasele decisive ale lui Kenny Smith? ■ **Media notelor pe campionat:** apărare 9; atac 7; pivot (Pat Ewing) 10; "Alchimie" (tactică): 9; antrenor: 10.

■ **Echipa:** Charles Oakley (6,9 puncte media pe meci; 8,6 recuperări; 27,2 minute în teren); John Starks (17,5 p; 5,1 pase decisive; 31 minute); Doc Rivers (7,8 puncte; 5,3 pase decisive; 24,5 minute); Charles Smith (12,4 puncte; 5,3 recuperări; 26,8 minute); Pat Ewing (24,2 puncte; 12,1 recuperări; 37,1 minute). **Rezerve:** Anthony Mason (10,3 puncte; 7,9 recuperări; 30,6 minute); Greg Anthony (6,6 puncte; 5,7 pase decisive; 24,2 minute); Rolando Blackman (9,7 puncte; 2,6 pase decisive; 23,9 minute); Hubert Davis (5,4 puncte; 1,6 pase decisive; 16,3 minute). **(G. ANGHEL)**

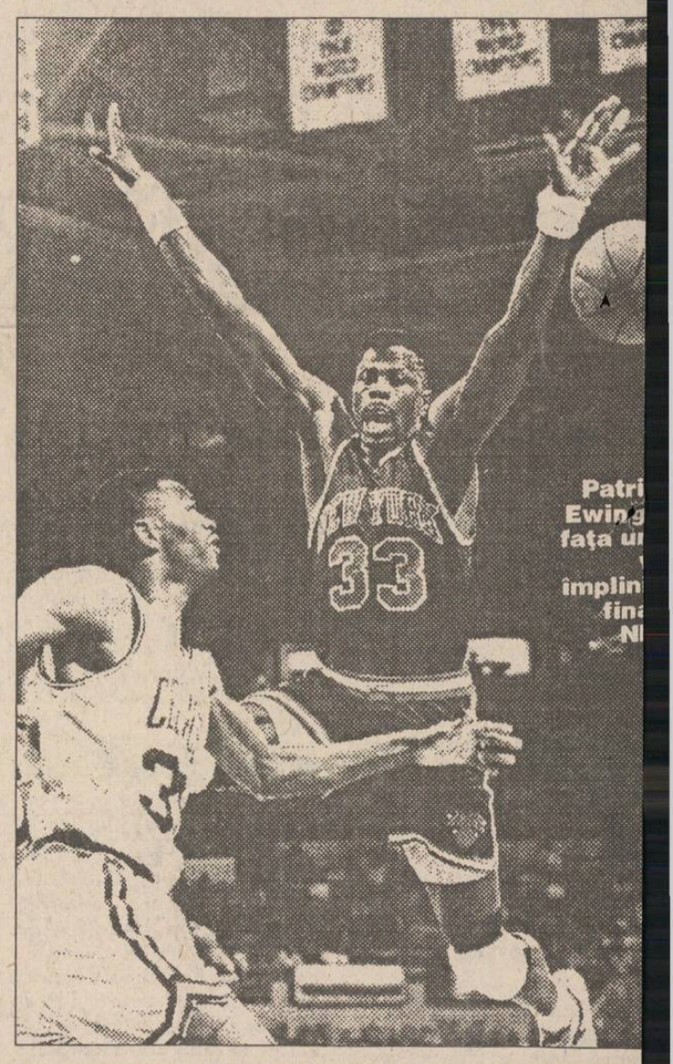

REVISTA PE CARE O AȘTEPTAM DE MULT

AUTO pro

✓ Noutăți mondiale
✓ Renault Laguna și Opel Omega
✓ Super Ferrari 456 GT
✓ Salonul de la Geneva
✓ Test Volvo 850 T-5

MOTOR PRESSE INTERNATIONAL & MEDIA PRO

MEGA OIL
ULEIUL AGREAT DE VOLVO

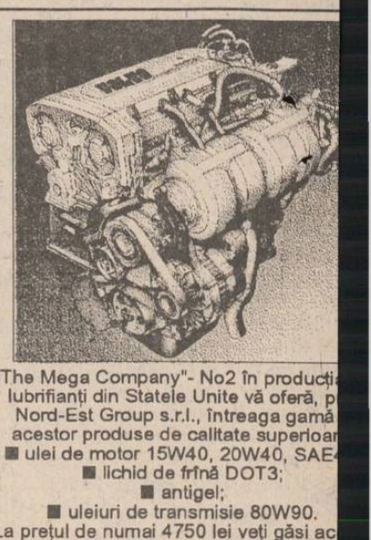

"The Mega Company"- No2 în producți lubrifianți din Statele Unite vă oferă, p Nord-Est Group s.r.l., întreaga gamă acestor produse de calitate superioar
■ ulei de motor 15W40, 20W40, SAE
■ lichid de frînă DOT3;
■ antigel;
■ uleiuri de transmisie 80W90.
La prețul de numai 4750 lei veți găsi ac uleiuri la magazinele specializate din
Pentru comenzi en-gros fax 032/144577

Un magazin cu o suprafață de 1300 m².

Cea mai bogată gamă de mobilier din oraș: biblioteci, bucătării, dormitoare, canapele, birouri, paturi, fotolii, draperii etc.

Confecții costume bărbați

Porțelanuri Sticlărie

Jucării

Electronice

Plastice import

Parfumerie Dulciuri

1 iunie CADOURI import China

Talbo-"G

Supermarket în cartierul Păcurari (vizavi de Moara "1 Mai")
Talbo-"G" S.R.L., șos. Păcurari 5
tel. 032/162279
Program; 8-20.oo, sîmbătă 8-14

Un magazin de cheltuit cu folos salariul dumneavoastră.

MICA PUBLICITATE

Firma NEST

Livrăm prompt la domiciliu

În maximum 48 de ore puteți primi ceea ce ați comandat, la adresa solicitată de pe raza Municipiului Iași. Sunați la 117596, după următorul program: luni-vineri 9-19.oo, sîmbătă 9-16.oo.

AGENDĂ ELECTRONICĂ ROYAL-OLIVETTI
agendă telefonică 700 nr. de telefon;
fișier de stocare a datelor;
ceas și ora în 23 de zone de pe glob;
alarmă programabilă;
calendar pentru 200de ani (1901- 2099);
memorie secretă pentru date confidențiale;
99.900lei

MASĂ DE CĂLCAT pliantă, 5 poziții de reglaj al înălțimii, greutate 9 kg 29.500 lei

TV COLOR AUDISONIC import Coreea de Sud
diagonala 51 cm
5 sisteme
antenă de cameră
90 de canale
sleeptimer 120 min.
mufă intrare-ieșire video
telecomandă infraroșu
garanție 1 an
533.800lei

LINGUAPHONE
conține 4 casete audio și două manuale recunoscut de către Universitatea Oxford produs în Anglia
72.000lei

TV COLOR GRUNDIG
diagonala 51 cm
Pal Secam
teletext
afișaj comenzi pe ecran
70 de canale
sleeptimer 90 min.
mufă intrare-ieșire video
telecomandă infraroșu
garanție 1 an
798.860lei

oferta!
530.000 lei
TV COLOR GoldStar
diagonala 51 cm
23 de sisteme
antenă de cameră
afișaj comenzi pe ecran
30 canale
sleeptimer 120 min.
mufă intrare-ieșire video
telecomandă infraroșu
ultimul model
garanție 1 an

GoldStar
VIDEO PLAYER
telecomandă infraroșu
playback
ultimul model
449.000lei

DUBLU RADIOCASETOFON STEREO
microfon încorporat
putere 2x3.5W
portabil, masă 5 kg
boxe detașabile
AM, FM stereo
două viteze înregistrare
251.700lei

TV COLOR MEGAVISION
diagonala 51 cm
Pal-Secam
50 canale
sleeptimer 120 min
mufă intrare-ieșire video
telecomandă infraroșu
garanție 1 an
549.880 lei

NORD-EST GROUP S.R.L.

CABINET MEDICAL

MEDISAN

str. Theodor Burada 6 (lîngă Liceul de Muzică)
Informații și programări la tel. 112925, 114274.

consultații și tratamente de: balneologie, reumatologie, podologie (picior plat), infiltrații și acupunctură în boli ale loanei vertebrale și articulațiilor - dr. VLAD DORIN BEJAN; BOLI INTERNE, BOLI ALE SÎNGELUI sindroame mielo și limfoproliferative, hemoragipare, anemii, colagenoze - dr. TURTUREANU-HANGANU ECATERINA; BOLI NEUROLOGICE (neurochirurgicale), dureri ale nervilor, falee-migrenă (neurilză) - dr. GHEORGHE SĂNDULESCU; BOLI DE PIELE, VENERICE, DERMATOCHIRURGIE, psoriazis, eczeme, micoze, cancere ale pielii, acnee, boli ale părului și unghiilor, cauterizări, distrugerea firelor de păr de pe față, dermatocosmetică dr. ADRIAN VASILCA.

S.C. ARIO S.R.L.

Str. Pacurari nr. 142, telefon 163928

vă amintește că
Omul gospodar își face iarna car și vara sanie"
Deci, cumpărați acum
- scurte Orăștie, din blană naturală, pentru femei - 70.000 lei - 78.000 lei
- cojoace Orăștie, din blană naturală - 280.000 lei - 300.000 lei
- scurte "mouton d'ore" - 240.000 lei - 250.000 lei
- compleuri din lînă 100%, pentru femei - 55.000 lei - 80.000 lei
- huse mașină - 17.000 lei/set

pentru a trece mai ușor prin iarna 1994-1995.

rogram: luni 10-20; marți-vineri 8-20; sîmbătă 8-14.

Societate Mixtă Româno-Italiană

PRINT COLOR SRL

Str. Săvescu nr. 3, tel. 114718, fax 117631

produce pentru dvs.

material publicitar:

- autocolante din PVC și hîrtie
- termocolante
- foi cu antet
- cărți de vizită
- legitimații plastifiate
- sigle
- etichete
- prospecte
- coperți
- calendare
- imprimări: pixuri, brichete
- firme luminoase

Times of Bucharest

ea mai citită publicație în limba engleză tipărită în omânia publică anunțurile dumneavoastră pentru itătorii din străinătate și pentru turiștii străini din țară.

uteți publica în **Times of Bucharest** *anunțuri matri-oniale, cereri și oferte de asociere, oferte și cereri de înă de lucru, oferte turistice, alte anunțuri.*

Times of Bucharest *se distribuie săptămînal în marile oteluri din țară, în ambasade, în consulate, tuturor ompaniilor mixte din România și în 18 țări din Europa Vest și din S.U.A., pe bază de abonament.*

nunțurile dumneavoastră se primesc zilnic, la sediul otidianului MONITORUL. *Traducerea anunțurilor în mba engleză este asigurată de serviciul de specialitate al ăptămînalului* **Times of Bucharest.**

CURSUL VALUTAR valabil pentru ziua de 9.06.1994

Cursul de referință stabilit entru principalele valute în ma licitației de la BNR, vala-l pentru astăzi este de:

1665,00 lei/USD
2516,23 lei/GBP
293,24 lei/FRF
999,57 lei/DEM

Volumul tranzacțiilor încheiate: 10.595.588,83 USD

CURSUL DE SCHIMB AL PRINCIPALELOR VALUTE

VALABIL PENTRU DATA DE 08- 06 - 1994

Casele de schimb valutar	DOLAR C	DOLAR V	DOLAR CS	MARCA C	MARCA V	MARCA CS
CA AGRICOLĂ - Tel. 113133	1610	1658	3%	980	1009	3%
E - Tel. 145555	1600	1664	1%	957,51	995,81	1%
) - Tel. 142037	1610	1691	1%	966	1015	1%
KCOOP - Tel. 112566	1630	1710	5%	960	1008	0%
CA DACIA FELIX - Tel. 142526	1635	1680	3%	935	980	3%
DIT BANK - Tel. 117591	1665	1715	6%	995	1025	6%
de schimb "EDMOND" tel. 115309	1610	1690	0%	960	1008	0%
de schimb "HIGECO" tel. 112035	1630	1665	3%	960	999	1%

c - cumpărare v - vînzare cs - comision

A&D NERIO

La sfîrșit de an școlar, magazinul DECORA vă oferă **coronițe pentru premianți** precum și **cadouri pentru profesori,** realizate cu aranjamente florale Decora.

Preluare comenzi - tel. 147165.
Program 10-20 zilnic, inclusiv sîmbătă și duminică.
Adresa: între cofetăria Opera și restaurantul Cina.

SPACE IMPEX S.R.L.

vinde din stoc, în saci sigilați

CIMENT GRI (PA 35) - 115 lei/kg
VAR HIDRATAT - 100 lei/kg

PREȚURILE INCLUD T.V.A.
Telefon 032/118565
Fax 032/117307

S.C. AGROINDUSTRIALĂ BUCIUM S.A. IAȘI (fost I.A.S. Bucium)

organizează un concurs pe data de 18.06.1994, ora 10,00, pentru ocuparea postului de

CONSILIER JURIDIC PRINCIPAL

Condiții de participare la concurs:
● absolvenți ai Facultății de Drept ●
● vechime în specialitate de 10 ani ●

Dosarul de înscriere va cuprinde:
■ cerere de înscriere ■ copie după act de studii ■ copie după carnetul de muncă ■

Înscrierile și relații suplimentare la sediul societății, telefon 137519.

INFOTEC SRL

IMPORT-EXPORT

Str. Împăcării nr. 35, bl. 919 (prima stație de tramvai după pasarela Nicolina, pe dreapta) tel. 032/126816, 117557, fax: 032/126816 și Mag. Six, B-dul Ștefan cel Mare și Sfînt nr. 3, tel. 117557.

VĂ OFERĂ
UȘI DE ÎNALTĂ SIGURANȚĂ
Printr-o astfel de ușă trece doar cine e binevenit!

MAȘINI CLIP - import Italia - pentru spălat și aspirat suprafețe mari de mochetă, gresie, faianță, mozaic.

Program: zilnic 9"-18", sîmbătă 9"-14"

S.C. FIMEX S.R.L.

MARI REDUCERI DE PREȚURI

Congelator **"GHIOCEL"** - 120l
compresor Italia, calitate extra
289.000 lei *(T.V.A. inclus)*
Service - garanție și postgaranție

Str. Cuza Vodă 8
Telefon **032/117307**

EUROTHERM S.A.

● execută proiecte instalații încălzire și apă caldă;
● comercializează, în calitate de unic importator, centrale termice (5,6kW-1450kW) produse de ACV INTERNATIONAL (Belgia), DE DIETRICH (Franța), calorifere VEHA (Belgia), armături pentru instalații COMAP (Franța), generatoare de aer cald ARCOTHERM (Italia).

Se asigură montaj, punerea în funcțiune și service.
Posibilități de livrare din stoc.
Relații la telefon 032/175105.

Se acordă garanție între 2-20 ani, în funcție de produs.

TRANSILVANIA GENERAL IMPORT EXPORT S.R.L.

Vă oferă din depozitul din Iași, str. Clojca nr. 6, bl. B2-C2 (în spatele Casei de Modă), băuturi răcoritoare și alcoolice, ambalate aseptic și pasteurizate, produse de firma **EUROPEAN DRINKS S.A.**

Superconcentrate (1584 lei): Super Cola, Super Orange, Super Kiwi, Super Tutti Frutti; **sucuri naturale la 1 l** (605 lei): Apple natural juice, Orange natural juice, Tutti Frutti natural juice, Banana natural juice, Ananas natural juice; **sucuri naturale 0,2 l** (275 lei) Tom&Jerry, Pinocchio, Mickey&Minnie, Goffy, conținînd multi-vitamine, Orange natural juice, Tutti Frutti natural juice, Apple natural juice; **băuturi alcoolice:** Scandic Pop Vodka - 495 lei la 0,2 l și 1815 lei la 1 l; Rom Extra 495 lei la 0,2 l și 1650 lei la 1 l, Rachiu Alb Superior - 1430 lei la 1 l.

Băuturi alcoolice la sticle de 0,7 l, produse de firma **STROH - TRANSILVANIA S.A.:** Old Bourbon Street Wiskey, Honore Brandy Napoleon, Scandic Crown Vodka, Carlos Cariba Light Ron, Nelson's Dry Gin, Dracula's Spirit Vodka, Vodka Viking - 0,5 l.

La toate prețurile se adaugă T.V.A.
Firma își rezervă drepturile de a modifica prețurile.
Relații la telefon 114899.

PRODUSE DE CEA MAI BUNĂ CALITATE
LA CELE MAI COMPETITIVE PREȚURI!

PREMS

PREMS BRAȘOV

PRIN MAGAZINUL DE PIESE AUTO
Str. Sf. Lazăr 76
Tel. **119353**

VĂ OFERĂ

■ **Arbori cotiți** DACIA 1300, 1410, ARO D-127, Saviem ■ **Cuzineți** ■ **Pivoți** ■ **Bielete direcție** ■ **Bielete antiruliu** ■
■ **Seturi motor** DACIA 1300, 1410, ARO D-127 ■

Program: luni - vineri - 8^{00}-19^{00}
sîmbătă - duminică - 8^{00}-14^{00}.

ȘOFERI!

Cel mai ieftin ulei american original se află acum în Iași!

MEGA OIL

Este recomandat a fi folosit pentru toate tipurile de motoare (benzină, motorină). 20W40; 15W40; SAE40

La prețul de numai 4750 lei/litru veți găsi aceste tipuri de ulei la următoarele magazine și stații service:
■ **SILVANA** - Piața Păcurari ■
■ **AUTOSERVICE** Păcurari ■
■ **MONTEGO** - Păcurari ■
■ **DACIA** - B-dul Independenței ■
■ **IGMA** - lîngă Mănăstirea Golia ■
■ **IMPEX CLEDOR** - str. Armeană ■
■ **FIX** (Reprezentanța PREMS) - lîngă Patinoar ■
■ **INTERAUTO** - Oancea ■
și la stația de benzină **MACEDONIA.**

Garantat 10.000 km

I.I.R.U.C. S.A.

Sucursala 35 Moldova IAȘI

În perioada 1.06.1994-30.06.1994 puteți beneficia de REDUCERI DE PREȚURI la următoarele echipamente:
■ case de marcat electronice ■ cîntare electronice ■ calculatoare PC AT 286, 386, 486, Pentium ■ imprimante ■ copiatoare ■ telefaxuri ■ televizoare color ■

Executăm, în condiții deosebit de avantajoase, UP-GRADE la PC AT 286, 386, 486.

Contactați-ne la telefoanele 032/144745 sau 032/147359 sau la sediul nostru din str. Gv. Muzicescu nr. 10.

S.C. POCAVI S.R.L. IAȘI

reprezentant al firmei **NIKAS - GRECIA** vă oferă toată gama de mezeluri la cel mai competitiv raport calitate-preț

NIKAS o sfidare la adresa concurenței

Comenzi la:
tel.: 177076; 112522; fax: 177076.
Distribuire din depozit, firma LACTIS S.A.

SC MAD SRL

Distribuitor al produselor
Miraj
MAGIC ROCK SUAV

avem în stoc ciorapi și șosete pentru copii și adulți de o calitate excepțională!

șampon
cremă
vopsea de păr
parfum
fixativ
loțiune după ras
la cele mai mici prețuri!!!

Vă așteptăm zilnic între orele 10-19.oo, în str. Împăcării, 2A, bl. 907 (la baza pasarelei înspre CUG pe dreapta) tel. 032/148395

AGENȚIA DE TURISM AMIRAL

oferă sejururi pe Litoral, de 7 zile, în stațiunile:
SATURN, CAP AURORA, COSTINEȘTI, NEPTUN, OLIMP.
PLATA ȘI ÎN RATE!
De asemenea, vă oferim:
bilete de odihnă la munte.
excursie în FRANȚA, pe 25 iulie.
NOU! **Sejururi individuale în Franța, cu data plecării la alegere**
Relații la telefon **142580, 143024,** sau în str. I.C. Brătianu nr. 36 (lîngă cofetăria Opera).

CONCURS CU PREMII COLGATE-PALMOLIVE

● 10 mașini OLTCIT ●
●15 mașini spălat automate BOSCH●
● 10 combine frigorifice BOSCH ●
● alte premii ●

Cumpărînd de la magazinele:
♦ CLAVAGET (coafor Piața Unirii și et. I, coafor Super Copou) ♦ COMEROMIMPEX (bl. 909 zona Pasarela Nicolina) ♦ GABYON (Podu Roș) ♦ ♦ ZAMFIRA (Pasarela Alexandru cel Bun),
aveți șansa de a cîștiga!

Relații la sediul firmei **COMEROMIMPEX,** tel.: 032/125405.

AUTO-MOTO

■ Vînd autocamion IFA.L50. An fabricație '89 cu 40.000 de km. Tel. 066/211190, Odorheiu-Secuiesc. Jud. Harghita.

ELECTRONICE

■ Vînd videoplayer "Hyunday", sigilat. Tel. 133553, 127144.

■ Vînd tv color "Sony Trinitron", diagonala 54 cm, fără teletext, absolut nou, 1,25 mil. lei. Preț fix. Tel. 157811. (2721)

CASE, TERENURI

Vînd apartament cu două camere
TELEFON: 172557 sau 145610

■ Vînd apartament 3 camere decomandate, confort 1, et. V, deasupra alimentarei "Mercur" Podu Roș. Tel. 139776.

■ Vaslui, vindem urgent spațiu comercial ultracentral, 308 mp, amenajat pentru magazin universal. Tel. 035/315628, între orele 9,00-19,00. (2876)

VÎNZĂRI

Vînd cuptor rotativ complet (arzător motorină, rezervor, accesorii) pentru metale neferoase, capacitate 500 kg.
Telefon 133283, după amiază.

■ Vînd var și rățuște. Șos. Bucium-Tomești. (2416)

■ Vînd televizor color OTAKE, alarmă locuință, interfoane, telefon 164726. (2669)

■ Vînd calculator 386. Tel. 123598. (2703)

CUMPĂRĂRI

Cumpăr Dicționar explicativ al limbii române.
Telefon 172557, interior 18.

LOCURI DE MUNCĂ

■ S.C. CROM 2000 S.R.L. angajez barman-ospătar, fete. Tel. 177194. (2689)

■ Stațiunea de Cercetare și Producție Viti-Vinicolă Iași, cu sediul în Aleea M. Sadoveanu nr. 48, telefon 116312, angajează instalator rețele apă și canalizare. Concursul va avea loc pe data de 15 iunie 1994, orele 10,00, la sediul unității. (2719)

■ S.C. ROMTUR S.A. Iași (fost Garaj O.J.T.) angajează de urgență: tinichigii auto, vopsitori auto, mecanici auto, electricieni auto pentru activitate service. Relații la sediul unității, șos. Păcurari 98 (lîngă stația Peco) sau tel. 164946.

C.C. MOLDOCONSTRUCT S.A. - Filiala nr. 1, Iași,
angajează urgent:
zidari
mozaicari
dulgheri
Relații la telefon 032/126442.

DIVERSE

■ S.C. DUDEC S.R.L. anunță majorarea adaosului comercial cu 150% începînd cu 7.07.1994. (2715)

■ Sîmbătă, 11 iunie, a.c., la orele 9,00, la Școala nr. 38 "P. Poni" va avea loc testarea elevilor, pentru formarea unei clase a V-a cu profil de informatică. Probele se vor da la limba română și la matematică. Relații suplimentare la tel. 146735.

DECESE

■ Familiile Vasile Radu din Bălușești - Dagîța și Vasile Petrilă din Suhuleț - Tansa anunță, cu mare durere, trecerea în neființă a dragului lor fiu și ginere, GHEORGHE RADU, în vîrstă de 57 ani. Înmormîntarea are loc astăzi, ora 13, la Cimitirul "Izvoare" din Bacău. Nu-l vom uita niciodată!

CONDOLEANȚE

■ Colectivul Dispensarului 12-13 este alături de dl. dr. Alexandru Emil la greaua pierdere suferită prin decesul mamei-soacre. Condoleanțe familiei. (2712)

■ Colega de serviciu Isacovici Elena este alături de Iordache Atena la greaua pierdere și transmite sincere condoleanțe familiei îndoliate. (2718)

■ Familia Victor Bârliga regretă dispariția prematură a celui care a fost TIMOFTE P. GHEORGHE din Uricani și transmite sincere condoleanțe familiei îndurerate. Dumnezeu să-l odihnească. (2716)

■ Colegii din biroul plan-personal de la S.C.T. MOLDOVA S.A. Iași sînt alături de ec. Maria Vărgolici la greaua pierdere suferită prin decesul tatălui și transmite sincere condoleanțe familiei îndoliate. (2724)

COMEMORĂRI

■ Astăzi, 9.06.1994, va avea loc comemorarea celei care a fost o bună mamă și bunică LUCREȚIA BOUREANU. Fiica, ginerele și cei doi nepoți (Felicia și Silviu) nu te vor uita niciodată și te vor plînge toată viața. Dumnezeu să o ierte și să o odihnească în pace. Flori și lacrimi pe tristul ei mormînt. (2713)

■ Familia Stratan anunță cu aceeași mare durere trecerea unui an de la decesul celei care a fost STRATAN ANGELA. Vom păstra pentru totdeauna vie și pură amintirea mamei. (2720)

SOCIETATEA COMERCIALĂ TIPO MILX S.R.L.
cu sediul în str. Rece nr. 5, tel. 032/112123 (vizavi de restaurantul "BOLTA RECE")
vă oferă:
- orice tip de formular tipizat sau cu regim special, la o culoare sau mai multe culori, necesare evidenței contabile, cărți de vizită, antete, chenare, invitații;
- broșuri, reviste, cărți, inclusiv preparare matrițe pentru tipar;
- lucrări de licență, de diplomă, teze de doctorat;
- etichete produs pe suport de carton sau metal;
- mape birou și orice lucrare de legătorie.

Prețuri foarte avantajoase și în condiții calitative deosebite.
PROGRAM ZILNIC 8,00-18,00

SERVICII

Denumirea serviciului	Observații	Telefon adresă
Transport		
Transport marfă	dubă RENAULT rapid 3,5 to, 20mc	126818
Reparații		
Reparații	frigidere și instalații frig la domiciliu. S.C. 6M	161331
Reparații	TV color și AN la domiciliu, garanție	126927
Reparații	mașini cusut și de scris la domiciliu	124693
Reparații	TV color și AN, tragere în bandă. Sonor E. Nova	128356
Reparații	frigidere, instalații frig și bobinaj	122836
Diverse		
Meditez	matematică pt. admitere la facultate, 2000 lei/h.	128563
S.C. DUVANA S.R.L.	oferă preparate din carne, derivate, carne, pui și la comandă. Prog.: 6-21, inclusiv duminică.	146320
Execut	rașchetez parchet și șlefuiesc mozaic	130937
Execut	lucrări color (developări, copieri, reproduceri). Deplasări starea civilă, nunți. Profesionist.	119081
Execut	traduceri impecabile în toate limbile de circulație	118191
Execut	lucrări dactilografie, tipărite pe calculator	135395
Execut	lucrări dactilografie	129204
Servicii medicale		
ANDA-FARM	farmacie cu program permanent cabinet medical: pediatrie, interne	154386
OPTICA 34	consultații oftalmologice cu medic . Montăm orice fel de ochelari (găsiți lentile sferice, cilindrice și pt. cataractă).	164062
PROFAMILIA	orice analiză de laborator	117008

Toate societățile comerciale (inclusiv persoanele fizice) care doresc să apară în această rubrică sînt așteptate la departamentul de mică publicitate al ziarului.

TELEFOANE UTILE

☎ SALVARE: 961
☎ POMPIERI: 981
☎ POLIȚIE: Inspectoratul Județean 146666, 140720, 146840; Municipiu - 146850; Serviciul Circulație - 140070.
☎ SERVICIUL ROMÂN DE INFORMAȚII - 145093, 146015
☎ A.C.R.: 112345; Service Bucium - 130177
☎ AGENȚIA C.F.R.: 147673
☎ INFORMAȚII GARĂ: 146333
☎ AUTOGARĂ: 146587
☎ TAXICOM: 953, 146593
☎ AGENȚIA TAROM: 115239
☎ INFORMAȚII AEROPORT: 178126
☎ STAȚII PECO: Baș Ceauș - 176865; Aurel Vlaicu - 175812; Bucium - 132891; Crișan - 112182; Păcurari - 164142; Sărărie - 147480
☎ DISPECERATE: R.A. Gaz-Metan - 141737; R.A. Apă-Canal - 142451; Renel - deranjamente - 147070; Termoficare - 141956; R.A. Locuința - 112434; Telefoane - deranjamente - 921; Protecția mediului - 147010.
☎ GARDA FINANCIARĂ: 114065, 112427.
☎ ADMINISTRAȚIA FINANCIARĂ: 143030
☎ NOTARIAT: 147574
☎ TRIBUNAL: 146300
☎ PROCURATURĂ: 146630
☎ CAMERA DE COMERȚ: 117757
☎ CENTRUL MILITAR JUDEȚEAN: 146370
☎ HOTELURI: Moldova - 142225; Traian - 143330; Unirea - 142110; Sport - 137817
☎ POLICLINICA CU PLATĂ: triaj informații - 117244
☎ OFICIUL JUDEȚEAN PENTRU PROTECȚIA CONSUMATORILOR: 45392.

Monitorul cotidian de informații
monitorul expres

Str. Smîrdan nr. 5 ■ Tel. 17.25.57 (centrala) ■ Fax 14.45.77

■ REDACTOR ȘEF - Dan Radu
■ REDACTOR ȘEF ADJUNCT - Ovidiu Șimonca
■ SECRETAR GENERAL DE REDACȚIE - Eugen Leonte

ȘEFI DEPARTAMENTE:
■ Eveniment local: Toni Hriţac (int. 14)
■ Eveniment național și internațional: Cristian Racu (int. 19)
■ Economic: Costel Stroescu (int. 24)
■ Cultură: Dorin Popa (int. 19)
■ Sport: Eugen Florescu (int. 18)
■ Redactor de serviciu: Ion N. Oprea (int. 20)
■ Fotoreporter: Constantin Plop
■ Grafică: Lucian Amarii, Daniel Melinte.

■ Publicitate: Cristina Lozneanu (int. 18)
■ Producție: Tudor Agavriloaei (int. 26)
■ Difuzare: Mihai Tudose (int. 15)
■ Contabilitate: Antoneta Filip (int. 13)

NORD-EST PRESS
- *agenție de presă* -
Str. Smîrdan nr. 5 ■ Tel. 17.25.57 (centrala) ■ Tel/Fax 14.47.76
■ EDITOR: Mona Dîrțu ■ Redactor: Dana Scripcă ■

EDITOR
NORD - EST s.r.l
Str. Smîrdan nr. 5 ■ Tel. 17.25.57 ■ Fax 14.45.77

Director general: ALEXANDRU LĂZESCU
Director editor: FLORIN ZAMFIRESCU
Director de marketing: CEZAR CALUSCHI
Director executiv: GABRIEL RUSU

ABONAMENTELE se pot face la orice Oficiu Poștal din țară. MONITORUL figurează în catalogul Presei interne la poziția 838.

TIPAR OFFSET: MULTIPRINT, Iași str. Sf. Lazăr nr. 49

UNGHIUL DE TRAGERE

Basarabia își poartă crucea în spate

Val CONDURACHE

Cititorul de gazetă nu prea mai are timp de nuanțe și de subtilități și te judecă dintr-o "ochire". El nu te citește, așa cum ai crede, cu nerăbdarea de a vedea că ai o altă părere decît a lui. El vrea să se convingă că are dreptate, iar numele tău, ceva mai cunoscut ca numele lui, îl ajută în prestigiul mai mare sau mai mic pe care-l are în cercul lui de prieteni și de colegi: "Ții minte ce ți-am zis eu în urmă cu două zile? Uite că și Cutare (aici cititorul dă un nume de oarecare autoritate) zice la fel." Nimeni nu spune: "Are dreptate Cutare, uite că nu m-am gîndit la asta". Cititorul de gazete are o optică întoarsă pe dos: "Am avut dreptate. Cutare nu s-a gîndit la asta decît acum. Eu o prevăzusem de trei săptămîni". Cititorul e totdeauna mai deștept ca gazetarul.

Cînd, însă, începi să umbli la nuanțe și la subtilități, cînd "nu mai cazi" pe gîndul lui, cititorul n-are nevoie de tine. Cutare e unul care se află în treabă; la început e tratat cu oarecare condescendență, mai apoi cu dispreț, iar dacă o ține una și bună cu ideile lui, pe care cititorul nu le mai împărtășește - e pus la colț, pe coji de nuci. Primește scrisori și telefoane de amenințare, e lepădat de prieteni, sfîrtecat de dușmani, ocolit de colegii din presă.

Mi s-a întîmplat de multe ori să fiu citit în răspăr, așa că nici de data asta nu mă aștept la mari semnale de solidaritate și simpatie. Însă fiind legat prin familia mamei de Basarabia, scriind, de cîte ori mi s-a ivit ocazia, de soarta sa și a basarabenilor, mă văd obligat să aduc în discuție, fără să pot atinge toate nuanțele, o apreciere a Regelui Mihai, făcută într-un interviu pe care Rodica Palade l-a obținut pentru Revista "22": "Sînt foarte multe persoane care pledează pentru cauza Basarabiei. Dar să nu uităm că nici România, nici Basarabia nu mai sînt ceea ce au fost în 1917. Situația s-a schimbat, din păcate, foarte mult. Au fost deplasate populații întregi - locuitorii Basarabiei au fost duși departe și în locul lor au fost aduși alții. De aceea eu cred că lucrurile trebuie luate cu mult calm și cu multă înțelegere. Am declarat de multe ori că eu consider că Basarabia și Bucovina sînt pămînt românesc, fără discuție. Dar pînă la reîntregirea țării mai e. Nu sîntem singurii care am pierdut teritorii."

Pentru cine a citit cele două volume de convorbiri purtate de Mircea Ciobanu cu Regele Mihai, afirmația pe care am reprodus-o nu poate trece neobservată, pentru că ea marchează o semnificativă schimbare de optică. Asta mă convinge de faptul că în cancelariile Europei cîteva dintre granițe sînt trasate demult, peste capetele noastre. Granița dintre România și Basarabia este una din ele. După ce voi înțelege mai multe din culisele lumii politice, poate că voi reveni asupra subiectului. Pentru cine e interesat să-mi urmărească raționamentul pînă la capăt, voi încerca să sintetizez cîteva din concluziile la care am ajuns:

1. Problema reîntregirii nu se poate pune deocamdată, sub nici o formă, din motive care se pot, doar, bănui.

2. Cele două state românești vor fi încurajate (dar asta depinde și de voința lor) să-și mențină schimburile culturale și să-și păstreze identitatea.

3. Uniunea Europeană se va opri la Prut, cel puțin pentru patru decenii. De la Prut înspre Oceanul Pacific se va întinde Comunitatea Statelor Independente.

4. Cooperarea interregională se va accentua, sub raport economic, fără, însă, a afecta un regim politic sau altul.

5. Dacă nu vrem să ratăm o integrare europeană care în momentul acesta este aproape certă, va trebui să ne supunem unor condiții care pot să ni se pară absurde, pentru că ele sînt cerute unui stat în care economia este în colaps, iar democrația - în cîteva legi, nu și în conștiința politică. Probabil că și în veacul trecut și în momentul adoptării Constituției din 1923 o suprastructură politică, sprijinită, populist, pe o bază electorală constituțională, a hotărît, cu toate "curbele de sacrificiu", integrarea europeană. Sper să nu mă înșel, măcar în privința asta.

Cît privește Basarabia, soarta ei viitoare, în locul semnăturii aș desena o cruce: istoria o va lipi de un capac de sicriu sau o va pune în brațul unui copil care va merge cu credința reîntregirii mai departe. ■

BOMBA DE CAUCIUC

■ SĂ VINĂ DOAMNA DE LA TVA SĂ NE TAIE 18% DIN PĂTURICE! La începutul săptămînii viitoare, în sala de conferințe a hotelului "Moldova", doi americani vor veni să conferențieze în legătură cu aspecte privind aplicarea corectă a taxei pe valoare adăugată (TVA), așa cum se face pe la ei, nu pe la noi. Poate binevoiește să asiste la conferințele americanilor și doamna de la departamentul "TVA" din cadrul direcției fiscalicești județene, care habar n-are că, în cadrul asocierii dintre două firme, profitul virat de una din firme către cealaltă nu este purtător de TVA, așa cum consideră dumneaei la ora actuală. S-a ajuns, din păcate, ca toți cei strecurați prin sita Revoluției, dați afară în urmă cu patru ani din fabrici pentru incompetență, să se aciueze prin tot felul de organe "dă control" și vin pe la agenții economici să dea lecții de economie de piață și de corectă impozitare către domnul stat condus de Guvernoiu. Apropo, stimată doamnă, nu veniți și la păturicea noastră cu un forfecel, să tăiați 18 la sută TVA dintr-însa, că doar se știe deja că păturicea noastră este situată drept în Dumbrava Minunată de Mihai Sadoveanu, în jurisdicția lui Guvernoiu va să zică. Vedeți să fie un forfecel bine ascuțit, că păturicea noastră este din păr de cal buiestru și este cauciucată pe una din fețe, ca să o putem folosi ca prelată împotriva intemperiilor cînd afară dă cu ploale, lapoviță și ninsoare. De asemenea, să mai luați cu matale și un chitanțier, pentru a rupe o chitanță și la Dumbrava Minunată de Mihai Sadoveanu, pentru că în țara asta totul poartă TVA, rîul, ramul, chitanțiere să fie.

■ "MONITORUL" SE VA NUMI "BOMBA DE CAUCIUC" ALTFEL ĂȘTIA NE TRIMIT LA CREMENAL. Bine spuneam noi în bombele de cauciuc precedente, că Puterea se pregătește intens de alegeri anticipate (adică să ne aducă la urne în toamna asta, poate la primăvară, oricum înainte de expirarea mandatului Parlamentului). După ce a scumpit dumnealui Guvernoiu hîrtia de ziar, după ce a trimis la redacțiile ziarelor independente din Iași și din țară echipe de control fiscalicesc înarmate cu întrebări învățate dinainte (deși asemenea controale, pe linie de fisc, se fac cel mult o dată la doi ani, la unități economice la care se știe că se încalcă în mod repetat disciplina financiară, nu simultan la toate ziarele cinstite din țară), iată că se încearcă aplicarea unei alte lovituri mișelești presei și ziariștilor curajoși din scumpa noastră patrie. Alaltăieri s-a votat în Comisia juridică a Camerei Deputaților celebrul paragraf suplimentar la articolul 205 din Codul Penal, prin care se aplică o pedeapsă specială infracțiunea de calomnie și defăimare făcută prin presa scrisă, audiovizuală și alte mijloace de difuzare înmasă. În felul acesta, stimați iubitori ai bombelor de cauciuc, vă aducem la cunoștință că nici un ziarist nu va avea curajul să mai scrie că mafioții își împart pămînturi după cum le vine, că s-au privatizat prin subevaluarea clădirilor și a mijloacelor de producție, că Guvernoiu ne conduce de parcă ar fi pus în funcție de dușmanii acestei țări, cu scopul de a distruge poporul și națiunea română, pentru că imediat s-ar aplica pedepse speciale semnatarilor articolelor, conform noului paragraf din articolul 205. Noi deja am găsit soluția de a le dejuca parșivul plan de nimicire a presei independente. Vom propune ca "Monitorul" să-și schimbe titlul în "Bomba de Cauciuc", iar pe frontispiciu să scrie cu litere lătărețe: "Organ de texte literar-artistice al cenaclului Monitorul, în care nu este vorba despre Guvernoiu și mafioți, ci despre personaje de basm". Cu acest titlu și acest frontispiciu deștept, scăpăm de prevederile art. 205. Vorba aceea, cine e atît de bombălău să se pună cu ziarul "Bomba de Cauciuc", editat de subsemnații Lizuca și Patrocle, ziar plin de texte literar-artistice, cum ar fi poezii, novele, esăuri, schițe dă teatru kabuki, povestiri în foileton, horoscop, rebus și altele? Literatura nu se referă la Guvernoiu și la mafioți, ea vine drept din capurile noastre, este ficțiune literară, în care folosim epitete, comparații, adjective, verbe și substantive foarte frumoase și deosebit de expresive. Să votezeăia cîte articole vor la codul lor penalicesc, noi nu ne lăsăm, bomba de cauciuc este și va fi tribuna noastră de hlizit vizavi de prostia cu moț, indolența de la tribună, mafioțeala bizantină și golăneala de orice fel.

LIZUCA și PATROCLE (editorii cotidianului literar-artistic "Bomba de Cauciuc")

SENTIMENTAL MONITORUL

Tu trebuie să-i respecți alegerea

Oana B. **"...: De mai mult de zece ani am fost împreună. Am fost colege la grădiniță, la școală am stat în aceeași bancă, iar părinții erau cei mai buni prieteni, așa cum Alina era cea mai bună prietenă a mea. Eram mereu împreună... Și totuși ceva a reușit să ne despartă: din păcate; ne-am îndrăgostit de același băiat; un coleg de clasă pe care atîția ani îl ignorasem. Nici prea frumos; nici prea deștept; deloc cuminte... Din momentul în care eu i-am atras atenția asupra lui R., a devenit și ea prea atentă la farmecele lui...".**

Ați fost două prietene minunate, dar prietenia ca și iubirea este ceva prea omenesc și de aceea are întotdeauna și un sfîrșit. Inevitabil, viața îi desparte pe oameni..., deși se pare că pe voi v-a despărțit doar un băiat, nici prea frumos, nici prea deștept. De fapt, ea a ales între ceea ce-i oferea prietenia ta care dura de cîțiva ani de zile și o simplă relație, mai mult ca sigur trecătoare. Deci, tu trebuie să-i respecți alegerea! Ce-ar fi ca, redevenind ce ați fost înainte, tu să-i asculți zilnic poveștile mai mult sau mai puțin adevărate și toate intimitățile inevitabile, din moment ce amîndouă iubiți același băiat...?! Acum vă urîți, dar timpul e posibil să șteargă acest sentiment în intensitate. Dar dacă veți rămîne împreună, în scurt timp vă veți distruge una pe alta... În plus, nu toate speranțele sînt pierdute.

După ce el o va părăsi, e probabil să se întoarcă la tine și, umilită, să-ți ceară iertare... Vorbind de prietenie, îmi amintesc de ceea ce scria La Bruyere într-o carte a sa; povestind pilda unor oameni care își petrecuseră zilele într-o strînsă unire: bunurile le erau de-a valma, aveau o singură locuință și nu trecea o clipă fără să se vadă. La mai bine de optzeci de ani și-au dat seama că trebuiau să se părăsească unul pe altul; punînd capăt prieteniei lor, nu le mai rămînea decît o zi de trăit și nu și-au luat inima în dinți s-o petreacă laolaltă: s-au zorit să se despartă înainte de moarte...

ANA - MARIA

MONITORUL vă ajută să rămîneți sănătoși

Hepatita virală

Hepatita virală este o boală infecțioasă specifică omului, cu mare răspîndire mai ales în rîndul copiilor, determinînd importante epidemii.

Etiologia hepatitei este virală, transmiterea sa realizîndu-se pe cale digestivă (hepatita A), parenterală (hepatita B) sau post-transfuzională (forma cu virus non-A, non-B). Rezistența crescută a virusurilor hepatitice în mediul extern explică pe lîngă posibilitățile variate de transmitere a hepatitei și larga sa răspîndire.

Primele mențiuni despre icterul contagios datează din anul 750 (d.H.), iar prima observație asupra hepatitei cu virus B din anul 1885, ceea ce demonstrează vechimea acestei boli, boală care și, în prezent, reprezintă o importantă problemă de sănătate publică atît în țara noastră, cît și în lume, prin numărul mare de bolnavi ce apar în fiecare an, prin riscul de cronicizare și evoluție nefastă.

Perioada de incubație variază de la 2-4 săptămîni (hepatita A), la 1-3 luni (hepatita B) și este urmată de un debut de tip pseudo-gripal cu lipsa poftei de mîncare, dureri abdominale, grețuri, vărsături, astenie marcată fizică și psihică, febră, dureri musculare și articulare.

Ulterior, urina se închide la culoare devenind brun închis, "ca berea neagră" și apare colorația galben-icterică a tegumentelor și sclerelor.

Convalescența variază ca durată între 4-6 luni (hepatita A) și 1-2 ani (hepatita B), în această perioadă fiind obligatorie efectuarea examenelor clinice și de laborator indicate de specialist pentru prevenirea complicațiilor.

Blocarea transmiterii hepatitei virale presupune atacarea uneia din cele trei verigi ale procesului epidemic și anume: sursa de infecție, calea de transmitere și receptivitatea organismului legată de scăderea rezistenței sale.

Descoperirea bolnavului de hepatită, urmată de izolarea sa în spital (cel puțin 2 săptămîni de la debutul bolii) și declararea obligatorie reprezintă cea mai importantă măsură profilactică și este motivată de faptul că acesta este contagios începînd din ultima parte a perioadei de incubație prin produse infectante ca sîngele, saliva și dejectele. Contacții vor fi consultați periodic clinic și prin teste de laborator pe o perioadă de 40 de zile. În cazul nedescoperirii și neizolării bolnavului cu hepatită epidemică, riscul contaminării în familie și colectivitate crește foarte mult.

Descoperirea focarului de hepatită virală va fi urmată de măsuri de dezinfecție cuprinzînd fierberea prelungită a lenjeriei de pat și corp a bolnavului, spălarea minuțioasă și fierberea veselei și tacîmurilor folosite de bolnav, spălarea pardoselii, a ușilor și ferestrelor cu soluții dezinfectante, curățirea și dezinfecția closetelor și băii, îndepărtarea corectă a gunoiului.

Purtătorii de virusi - care pot fi foștii bolnavi de hepatită virală vor fi excluși pe toată viața de la donarea de sînge, ca și cei cu AgHBs prezent. Contacții de hepatită vor fi ținuți sub controlul clinic și de laborator timp de 6 săptămîni de la ultimul contact cu bolnavul și vor fi eliminați cel puțin 6 luni de la donarea de sînge.

Măsurile față de căile de transmitere a infecției se referă la:

- spălarea repetată a mîinilor (înainte de masă, după folosirea anexelor sanitare și cînd s-au murdărit);
- evitarea atingerii bolnavului și a obiectelor contaminate de el;
- combaterea unor obiceiuri ale copiilor ca: suptul degetului, ținerea creionului în gură;
- respectarea igienei alimentației: spălarea bine a fructelor și a zarzavaturilor cu folosirea numai a apei de rețea, fierberea laptelui timp de 5-10 minute, protecția alimentelor împotriva muștelor - vectori ai infecției.

Pentru evitarea transmiterii parenterale a hepatitei se impune respectarea condițiilor de sterilizare a instrumentarului prin autoclavare, căldură uscată sau prin fierbere peste 30 de minute.

Creșterea rezistenței organismului se obține prin:

- regim alimentar adecvat, echilibrat, care să conțină toți factorii nutritivi, administrat în funcție de toleranța digestivă, de apetit, inițial sub forma lichidă (hidro-lacto-zaharată), apoi, cu preparate alimentare ușor digestibile;
- regim de viață echilibrat, cu odihnă, muncă, sport și multă mișcare în aer liber.

O recomandare finală de mare importanță este cea a efectuării periodice (timp de 6 luni) a unui control medical (clinic și de laborator), care să permită aprecierea funcționalității hepatice, pentru a putea lua măsuri din timp în cazul unei evoluții nefavorabile.

(Dr. Daniel MARDARE - Medic specialist MG-IPSMP - Iași)

AGFA Agfa FILM

◆ Developări de înaltă calitate în maxim o oră
◆ Fotografii de orice dimensiune
◆ Developări filme orice tip și dimensiune
◆ Fotografii pașaport în 2 minute

AGFA garantează calitatea fotografiei dvs.

Condiții avantajoase de lucru pentru fotografii profesioniști.

Cuza Vodă nr.9, tel. 113846

AGFA Agfa FILM

Săptămîna aceasta, la toate chioșcurile și la toți difuzorii, puteți găsi o nouă povestire de excepție a celebrului romancier iesean Valentin B. Mihu:

ȘANTAJ

ȘANTAJ O iubire adevărată în pericol! ȘANTAJ Banii și puterea sînt gata oricînd să mînjească și să distrugă ȘANTAJ Cum se apără un tînăr prins în capcana intereselor murdare? ȘANTAJ

ȘANTAJ

Cumpărați, începînd de mîine, această uimitoare povestire din colecția de succes "Povestiri pentru toți"

HOROSCOP

BERBEC *(21 mart. - 20 apr.):*
Invocați prea des dreptul la libertate de conștiință, mai ales atunci cînd vă hotărîți să vă abandonați prietenii în virtutea unor principii morale.

TAUR *(21 apr. - 20 mai):*
Treceți printr-o pasă foarte proastă. Treburile se împotmolesc la jumătate, inițiativele nu sînt prea inspirate iar alianțele pot să vă compromită.

GEMENI *(21 mai - 21 iun.):*
Atacați în forță, numai că adversarul vă anticipează mișcările și vă dejoacă planurile. Nu vă rămîne decît să vă alegeți o altă strategie.

RAC *(22 iun. - 22 iul.):*
Prin puterile proprii nu reușiți mare lucru, deși vă achitați cu toată seriozitatea de sarcini. Vă poate scoate din încurcătură o persoană influentă.

LEU *(23 iul. - 22 aug.):*
Sînteți foarte aproape de reabilitarea situației profesionale, care părea compromisă. Nu este un motiv să vă culcați pe-o ureche.

FECIOARĂ *(23 aug. - 22 sept.):*
Familia vă produce necazuri destul de mari, fie unul din copii, fie un părinte, fie partenerul de viață. Nu căutați soluția în grabă.

BALANȚĂ *(23 sept. - 22 oct.):*
Planul sentimental a început să se încline. Lunecușul vă aduce în stare de panică și vă blochează luciditatea. Fiți ceva mai rațional(ă).

SCORPION *(23 oct. - 21 nov.):*
Sensibilitatea morbidă vă poate împinge la gesturi necugetate. Indiferent de cauzele depresiei, încercați să reveniți la linia de plutire prin muncă.

SĂGETĂTOR *(22 nov. - 21 dec.):*
Puteți cîștiga și dușmanii de partea dvs. dacă știți să prezentați lucrurile în mod realist. Simpatia de care vă bucurați se datorează în bună parte magnetismului dvs.

CAPRICORN *(22 dec. - 19 ian.):*
V-ați cam săturat să așteptați, iar principiul dvs. e să luați, cînd este cazul, hotărîri definitive. Uneori, însă, e bine să mai așteptați.

VĂRSĂTOR *(20 ian. - 18 febr.):*
Nu trebuie să vă așteptați la mari schimbări în viața dvs.: destinul nu se compune, după voia dvs., din cotituri abrupte, ci e sinuos.

PEȘTI *(19 febr. - 20 mart.):*
Este momentul să "prindeți curentul de apă". Nu vă așteaptă o perioadă prea liniștită în zilele care urmează, așa că e mai bine să nu ratați ocazia.

LEGENDA:

- vă paște ghinionul
- prudența e mama înțelepciunii
- n-aveți nimic de pierdut
- șansa vă surîde

CARNETUL ZILEI

Joi, 9 iunie 1994

✝ **Înălțarea Domnului; sf. Chiril al Alexandriei.**

6° — 24° C

VREMEA

Vremea va fi predominant frumoasă și în curs de încălzire. Cerul variabil, cu totul izolat sînt posibile averse de ploaie după amiaza. Temperaturile maxime ale zilei vor oscila între 18 și 24 grade C, iar cele minime între 6 și 13 grade C. **(Ion Sabin ISTRATE - Centrul de Prevedere a Vremii Bacău)**

TV BUCUREȘTI

TVR 1 - 8,00 Actualități ■ 8,05 Calendar ■ 8,25 Muzică populară instrumentală cu orchestrele "Mugurelul" și "Hora" din București ■ 8,40 Desene animate: Perrine ■ **9,05 Film serial: Vlașinii** . Ultimul episod ■ 10,00 Lumină din lumină ■ **11,30 Film serial: Salvați de clopoțel** (r) ■ 11,55 Rainier de Monaco, prințul singuratic ■ **12,15 Film serial: Mala Mujer** (r) ■ 13,05 1001 audiții ■ 14,00 Actualități ■ 14,10 TVR Iași ■ 15,05 TVR Cluj-Napoca ■ 16,00 Actualități ■ 16,10 Divertisment internațional ■ 17,00 La orizont - economia de piață ■ 18,00 Cronografii. Basarabii (I) ■ **18,25 Film serial: Salvați de clopoțel** (SUA, 1989). Episodul 74 ■ 18,50 Tragerea Obișnuită Expres și Multiplă Loto ■ 19,00 Medicina pentru toți. Adevărul despre tutun (II) ■ 19,30 Desene animate: Candy Candy ■ **20,00 Actualități.** Buletin meteo. Sport ■ 20,40 Publicitate ■ **20,45 Film serial: Dallas.** Episodul 343 ■ 21,45 Simpozion ■ 22,30 Enigma ■ 23,00 Studioul economic ■ 23,40 Actualități ■ **0,05 Film serial: Ashenden** (Anglia, 1991). Episodul 3 ■ 1,00 Închiderea programului.

TVR 2 - 14,00 Actualități ■ 14,10 Să nu ne facem iluzii! ■ 14,40 În direct - economia ■ 15,00 Tradiții. Un om bun la toate... ■ 15,30 Worldnet USA: Protejarea dreptului de autor ■ **16,30 Film serial: Tînăra stăpînă** (Brazilia). Episodul 110 ■ 17,00 Ceaiul de la ora 5 ■ 19,00 Emisiune în limba germană ■ **20,00 Actualități** ■ 20,40 Ritmuri muzicale cu France Gall și invitații săi ■ 21,00 TVM. Mesager ■ 21,30 Pro Memoria. Dan Amedeo Lăzărescu (II) ■ 22,00 TV 5 Europe ■ **22,30 Film artistic: O sută de lei** (România, 1973). Premieră TV .

TV SATELIT

RTL *RTL*

6,30 Seriale și d.a. ■ 10,05 Cheamă California (s) ■ 11,30 Vremea dorinței (s) ■ 12,30 Magazinul amiezii ■ 13,30 Springfield Story (s) ■ 14,15 California Clan (s) ■ 15,10 Moartea e hobby-ul ei (s.p) ■ 16,00 Ilona Christen Show ■ 17,00 Hans Meiser Show: "Pierderea memoriei" ■ 18,00 Cine e șeful aici? (s.) ■ 18,30 O familie foarte drăguță (s) ■ 19,00 Sărac și bogat (s) ■ 19,45 Știrile serii ■ 20,00 Exploziv-magazin ■ 20,10 Vremuri bune și rele (s) ■ 21,15 Acțiuni de salvare ■ 22,15 Policlinica (s): "Făptașul" ■ 23,15 Dispăruți fără urmă (anchete) ■ 0,15 RTL night show ■ 1,00 Știrile nopții ■ 2,00 Tracey Ullman Show.

PRO 7

7,30 Desene animate ■ 9,45 Lindenau (r) ■ 10,45 Femeia dispărută (w.SUA '78), cu Dan Haggerty ■ 12,40 Bill Cosby Show (s/r) ■ 13,10 O agentă inimoasă (s.p.) ■ 14,05 Hotelul (s): "Nebunia" ■ 15,00 Dynasty (s) ■ 16,00 Arabella Kiesbauer (talkshow) ■ 17,00 Mica noastră fermă (s) ■ 18,05 Desene animate ■ 18,55 Fred și Barney (d.a) ■ 19,25 O casă zgomotoasă (s.co) ■ 19,55 Febra colegiului (s.co) ■ 20,25 Bill Cosby Show (s.co) ■ 21,15 Echipa haotică (co. SUA '87) ■ 23,00 City Heat (thriller SUA 1984), cu Clint Eastwood ■ 0,50 Familia Simpson (d.a) ■ 1,15 Sărută-mă, micuțule (s.co) ■ 1,45 Dureri în creștere (s.co) ■ 2,15 Febra colegiului (s/r) ■ 2,50 Palm Beach-Duo (s/r).

MTV

7,00 Matinal cu VJ Rebecca ■ 11,00 VJ Ingo ■ 13,00 Muzică soul, cu Richie Rich ■ 14,00 Mari hituri ■ 15,00 VJ Simone ■ 17,00 Sport cu Dan Cortese ■ 17,30 Coca Cola Report ■ 17,45 Noutăți cinematografice ■ 18,00 Știrile zilei ■ 18,15 3 clipuri pentru un artist ■ 18,30 Dial MTV - topul telespectatorilor ■ 19,00 Muzică non-stop, cu Pipp Dann ■ 21,00 Mari hituri ■ 22,00 Most Wanted, cu Ray Cokes ■ 23,30 Beavis & Butt-head (d.a.) ■ 0,15 Noutăți cinematografice ■ 0,45 3 clipuri ale unui artist (r) ■ 1,00 Party Zone - muzică de dans cu VJ Simone ■ 3,00 Videoclipuri prezentate de VJ Marijne.

EUROSPORT

9,30 Aerobic ■ 10,00 Golf Magazin european: Openul de la Knokke ■ 13,00 Tenis Magazin european: campionatele Franței de la Roland Garros ■ 14,00 Tenis. Turneul pe iarbă de la Rosmalen, Olanda (d) ■ 18,00 Auto. Raliul Prieteniei din Maroc (selecțiuni) ■ 18,30 Atletism. Gala de Aur IAAF de la Roma (d) ■ 20,30 Buletin de știri 1 ■ 21,00 Magazinul sporturilor cu motor ■ 22,00 Fotbal. Drumul calificării la Campionatul Mondial din SUA 1994 ■ 23,00 Fotbal Canada - Germania (amical/r) ■ 1,00 Golf/ Openul de la Painewebber (US-PGA Tour) ■ 2,00 Buletin de știri 2.

RTV EUROPA NOVA

TV (canalul 54, sunetul pe 5,5 MHz) - 17,00 Deschiderea programului ■ 17,05 Veniți cu noi la cinema ■ 17,15 Instantanee din Revoluția Română ■ 17,30 Ideea europeană. Din cuprins: "Cooperare, în folosul omului" - interviu cu dr. Robert Van Gestel; "Călătorie în Europa" (doc.). Realizator Lucian Dîrdală ■ 18,10 Lideri politici - Interviu cu dl. Nicolae Țăran, vicepreședinte al P.A.C. (I) ■ 18,25 Retrospectivă politică ■ 18,35 Desene animate ■ 19,00 Infonova ■ 19,40 Orele Euterpei - "Rigoletto" (cu Ingvar Wixell, Edita Gruberova, Luciano Pavarotti; regia Jean Pierre Ponnelle; participă Filarmonica din Viena și corul Operei din Viena) ■ 20,00 Videoclip '94 ■ 20,30 Reporter Europa Nova ■ 20,50 Gala filmelor antologice: "Călărețul palid" (prod. SUA, cu: Clint Eastwood, Michael Moriarty, regia Clint Eastwood) ■ 22,40 Magazin sportiv ■ 23,00 Închiderea programului.

RADIO (frecvența 72,92 MHz) - 6,00 Semnal ■ 6,30 Matinal Europa Nova (Informații și muzică) ■ 8,45 Avanpremieră ■ 11,00 Replay - Informații și noutăți muzicale ■ 12,00 Observator - Actualitatea internă și internațională ■ 13,00 De la A la Z (Incursiuni în cotidian) ■ 13,10 Omnivoice (Cîte ceva pentru fiecare) ■ 13,30 Omul și cetatea ■ 15,40 100% Comercial (Breviar economic) ■ 16,00 Avanpremieră ■ 16,05 Musica mirabilis I ■ 17,05 Europa Nova Cultural I (Reviste, cărți, arte) 17,40 Europa Nova Cultural II (Cronica spectacolelor) 18,05 Musica mirabilis II 18,40 Muzica în casa noastră ■ 19,40 Alternative ■ 20,00 Dedicații muzicale ■ 21,00 Un compozitor, op operă ■ 22,30 - 24,00 Varietăți muzicale ■ Buletinele de știri (Infonova) vor fi difuzate din oră în oră între 6,30 - 11,30 și 15,30 - 20,30.

TELE M

Program Deutsche Welle ■ 11,00 Program Worldnet USIA ■ 18,30 Știri ■ 19,00 Telemedicina ■ 19,30 Publicitate ■ 19,45 Cotidiene ■ 20,00 Desene animate ■ 20,30 Documentar Worldnet ■ 21,00 Știri ■ 21,15 Publicitate ■ 21,30 Film artistic ■ 23,00 Programul Deutsche Welle - non stop.

RADIO NORD-EST (72,44 FM stereo)

6,00 "Micul dejun" - program matinal de știri și informații din actualitatea locală, buletin meteo, buletin rutier, informații utilitare, horoscop, agenda zilei, buletine de știri (7,00, 8,00, 9,00), "Vorbiți aici" (6,45), muzică ■ 9,05 "Ne ascultați - vă ascultăm" (buletine de știri la orele 10,00, 11,00, 13,00), rubrica sportivă, "Evenimentul săptămînii", la ora 10,30, răspunsuri la problemele ridicate la rubrica "Vorbiți aici", apeluri, mesaje ■ 13,05 "Siesta FM" (14,00 publicitate radio, 14,40 Infosport, buletine de știri la orele 15,00, 16,00) ■ 16,05 "Turnul de control" - reportaje, interviuri, transmisii telefonice, știri, informații, can-can-uri, muzică (16,45 rubrica "Financiarul", buletine de știri la orele 17,00, 18,00, 20,00, 19,15 - "Aproape totul despre fotbal"-emisiune realizată de Eugen Florescu) ■ 21,00 Retrospectiva zilei ■ 21,10 90' rock. Realizator: George Pînzaru ■ 22,30 Noapte românească. Emisiune concurs realizată de Daniel Buzdugan ■ 3,00 Music non stop.

RADIO VOX T

Emite non stop pe frecvența 70,76 MHz.

RADIO IAȘI

6,00 Diminețile noastre ■ 9,05 Radiosfera ■ 12,40 Corespondență radio muzică populară ■ 14,05 Întîlniri pe unde medii ■ 16 Radiojurnal ■ 16,10 Radiograme ■ 18 Știri ■ 18,05 Corespondență radio - muzică ușoară ■ 18,30 Corespondență - radio - muzică populară ■ 19,00 Știrile serii, Sport, Meteo ■ 19,10 Teatru la microfon ■ 20,40 Deutsche Welle ■ 21,00 Evenimentele zilei ■ 21,20 Expo melodii.

RADIO CONTACT (92 FM stereo)

6,00 Bună dimineața, Iași! ■ 6,40; 7,40; 8,40 Contact horoscop ■ 7,50 Revista presei ■ 8,50 Agenda culturală ■ 9,05 Microradiografie sonoră ■ 6; 7,30; 14; 18; 21. Buletine BBC ■ 8,30; 17,30 Grupaje informative ■ 21,15 Conversația de joi ■ 23,00 Music non-stop.

TEATRU

Teatrul Național "Vasile Alecsandri" prezintă astăzi, ora 19,00, spectacolul cu piesa "Adunarea femeilor" de Aristofan.

FARMACII DE GARDĂ

Farmacia nr. 2 Piața Unirii (tel. 116029).
Anda-Farm Păcurari (Tel. 154386).

SPITALE DE GARDĂ

Spitalul "Spiridon" (tel. 142730): Clinica I Medicală, Clinica a III-a Chirurgie; **Maternitatea "C. Vodă"** (tel. 143320).

CINEMATOGRAFE

Cinematograful "VICTORIA" (Tel. 112502) orele 9; 11; 13; 15; 17; 19 **"La răscruce între dragoste și moarte".** Producție S.U.A., 1994. Thriller erotic cu Richard Gere și Sharon Stone. - Premieră.

Cinematograful "REPUBLICA" (Tel. 114327) orele: 9; 11; 13; 15; 17; 19 **"Liniștea care ucide".** Producție S.U.A., 1993. Thriller psihologic cu Marlee Matlin și Martin Sheen. - Premieră -

Cinematograful "COPOU" (Tel. 145738) orele 9; 11,30; 14; 16,30; 19 **"Doamna Doubtfire, tăticul nostru trăznit".** Producție S.U.A., 1993. Comedie cu Robin Williams în travesti. Film distins cu GLOBUL DE AUR și Premiul OSCAR '94.

Cinematograful "DACIA" (Tel. 164740) orele: 9; 11; 13; 15; 17; 19 **"Maestrul meu Chuck Norris".** Producție S.U.A., 1992. Film de acțiune pentru tineret cu Chuck Norris.

BIBLIOTECA CENTRALĂ UNIVERSITARĂ "M. EMINESCU" IAȘI

IAȘI

Buteliile de aragaz vor putea fi cumpărate la liber, fără o programare prealabilă (p.2)

INTERN

Asociațiile revoluționarilor se pregătesc să ocupe din nou Piața Universității (p.3)

SPORT

Perspective sumbre la clubul CONSTRUCTORUL

VINERI
10 iunie 1994
An IV,
Nr. 134 (890)
8 PAGINI - 200 LEI

cotidian de informații

Monitorul

Înainte de a anunța Poliția, Salvarea sau Pompierii, sunați la MONITORUL!
Telefoane:
17.25.57
(pînă la ora 22.00)
14.56.10
(toată noaptea)

Director onorific: AUREL LEON
Redactor șef: DAN RADU

INCREDIBIL: la numai zece kilometri de Iași

O FAMILIE DE 7 PERSOANE LOCUIEȘTE SUB PĂMÎNT

Bordeiul familiei Guluță, din marginea pădurii Aroneanu

La marginea dinspre satul Rediu-Aldi a pădurii Aroneanu trăiește familia Guluță, care este formată din șapte persoane. Neașteptat pentru acest secol este că această numeroasă familie locuiește sub pămînt, într-un bordei. Capul familiei, Ion Guluță, este tractorist în localitatea Aroneanu, iar soția sa, Viorica, se ocupă de cei cinci copii. Ieri nu am găsit în bordei decît trei din copiii familiei Guluță. Daniel, de 14 ani, și sora sa, Ramona de 12 ani, erau plecați în pădure să caute ciuperci care ar fi putut să apară după ploile din ultima vreme. Bordeiul a rămas în grija lui Ovidiu, care, la 12 ani, este singurul dintre cei cinci copii care frecventează școala din sat. El avea grijă de Raluca și Roxana, care au 7, respectiv 3 ani. Toți acești copii ne-au declarat că acum sînt bucuroși, pentru că tatăl lor urmează să se întoarcă acasă după 12 zile de spitalizare. Perioada în care Ion Guluță a lipsit de acasă a fost poate mai grea pentru familie decît perioada geroasă din iarnă, pentru că cea mai mare parte a zilei copiii erau nevoiți să rămînă singuri în bordeiul de la marginea pădurii, mama lor plecînd zilnic la spital. Bieții copii și-au cerut scuze pentru deranjul din bordei și ne-au invitat înăuntru. Cei șapte membri ai familiei dorm pe două paturi de fier, așezate direct pe pămînt. Nu au lumină electrică, nici măcar lampă cu petrol. Aprind, cîteodată, o candelă pentru a se rîndui la culcare.

Familia Guluță a cumpărat o casă, în anul 1987, de la un țăran din sat. Nu au făcut însă actele legale de vînzare-cumpărare și, anul trecut, proprietarul i-a evacuat forțat. "Am trecut pe doi ani de cînd stăm în borta asta", a spus Ion Guluță. "O ducem greu de tot, eu sînt singurul care aduc banii în casă, dar chiar dacă acum cîștig cîte 30-40.000 de lei, astă iarnă am luat pe lună și 4000." Viorica Guluță, mama copiilor, ne-a spus că din punct de vedere al hranei reușesc să supraviețuiască. "Mîncăm numai cartofi și fasole, pe care le fierbem. Rar se întîmplă să avem ulei pentru a face și prăjeală. Mai avem și o capră, care nu poate da atîta lapte cît să-i satureze pe toți", a spus mama celor cinci copii. Din cînd în cînd, oamenii din sat mai trec pe la bordeiul familiei Guluță, măcar din pură curiozitate. Primarul comunei nu a venit niciodată să-i vadă și pe acești alegători care trăiesc, poate, în cele mai mizere condiții din Europa. Întors din spital, unde s-a internat pentru că, după ce a stropit cu insecticid o tarla fără să poarte masca de gaze, s-a intoxicat, Ion Guluță este hotărît să-și reia viața obișnuită de zi cu zi. Pleacă dimineața prin pădure spre Aroneanu, la serviciu, de unde se întoarce seara obosit. Peste zi, copiii adună vreascuri din pădure sau, dacă au noroc, se mai pricopsesc cu cîte ceva de-ale gurii de prin sat. Chiar dacă mîncarea nu le ajunge niciodată, au mai oploșit pe lîngă bordei și cinci căței, cu care cei mici se joacă toată ziua.

Întorși de la spital, Viorica și Ion Guluță au adus celor cinci copii un borcan de iaurt și două pîini. Nu s-au zgîrcit însă să-și cumpere un ziar, "pentru a mai vedea și noi ce se întîmplă prin oraș". **(Ovidiu SCUTELNICU)**

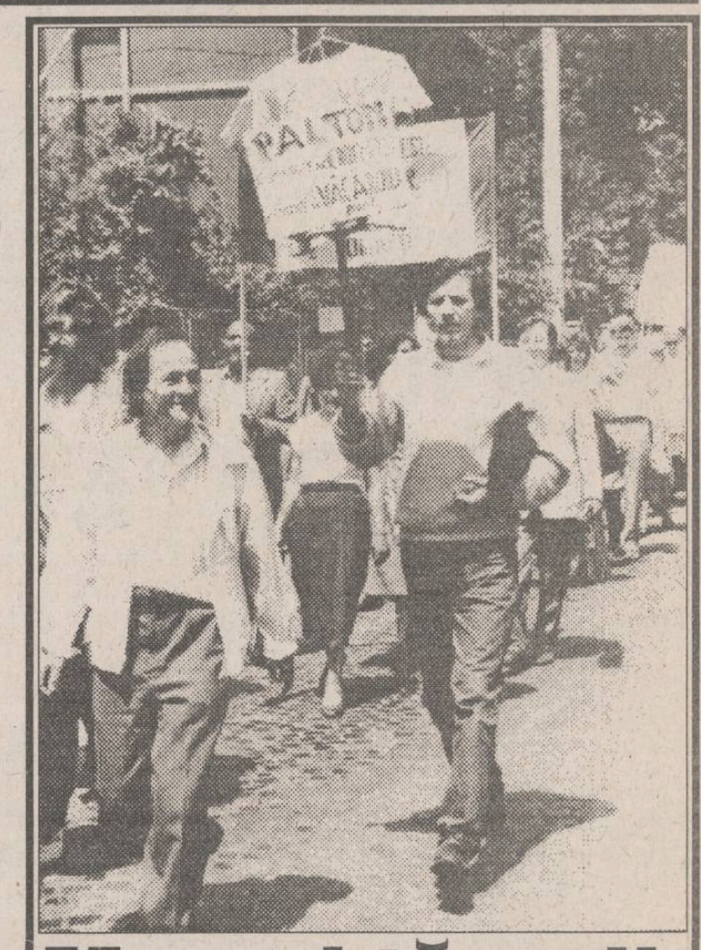

Marșul tăcerii

■ *o acțiune de protest la care au participat aproximativ 300 de profesori din școlile ieșene*

Ieri, reprezentanții cadrelor didactice din școlile și liceele județului Iași au organizat un marș al tăcerii în semn de protest pentru faptul că guvernanții tergiversează rezolvarea principalelor revendicări ale personalului din învățămînt. Cei aproximativ 300 de profesori și-au început marșul în jurul orei 13,30, în fața Casei Corpului Didactic. Au trecut pe lîngă Inspectoratul Școlar Județean apoi s-au deplasat pe Bulevardul Independenței și strada Ștefan cel Mare, spre prefectură. Demonstranții purtau pancarte pe care scria: "Vrem buget corespunzător pentru necesitățile învățămîntului", "Cine nu plătește azi un educator va plăti mîine doi polițiști", "Opriți Sărăcia, Foamea, Mizeria".

Citiți în pagina 2 o relatare pe larg de la această acțiune de protest a cadrelor didactice din Iași.

NOUTĂȚILE ZILEI

Sinuciderile din armată sînt considerate un fenomen

"Accidentele aviatice și sinuciderile din armata română nu sînt mai multe ca în alte armate. Datorită însă faptului că ele s-au repetat în ultima perioadă de timp, conducerea MApN le consideră un fenomen", a declarat purtătorul de cuvînt a MApN, maior Elena Olariu, în conferința de presă săptămînală. Pentru contracararea fenomenului suicidului, grupuri de sociologi și preoți vor acționa în unitățile aviatice. S-au constituit două comisii care vor efectua "analize de tip diagnostic", analize ce vor dura un "timp, urmînd ca măsurile ce se vor lua să fie complexe", a mai afirmat purtătoarea de cuvînt a MApN.

Se vor putea face fotografii în preajma unităților militare

"Indicatorul «Fotografierea interzisă» va dispărea din fața unităților militare", a declarat ieri purtătoarea de cuvînt a MApN. Reevaluarea acestei probleme se va face abia după apariția Legii secretului militar, ne informează MEDIAFAX.

Cîțiva beți ruși și-au mîncat un amic de petrecere

Un grup de beți din orașul rus Artiom l-au fiert și mîncat pe unul dintre amicii lor de expediții bahice, a informat agenția Itar-Tass, preluată de REUTER. Unul dintre participanții la monstruosul festin a fost arestat la scurt timp după consumarea sraniului act culinar, în timp ce restul comesenilor sînt dați în urmărire.

Un tanc a făcut ravagii prin Viena

Poliția vieneză a deschis focul împotriva unui tanc aparținînd forțelor armate austriace care, gonind pe străzile suburbiilor, a strivit 20 de autoturisme și a distrus cîteva semafoare și linii de aprovizionare cu energie. Precizînd că nu este vorba de o lovitură militară înaintea referendumului privitor la aderarea Austriei la Uniunea Europeană, poliția a informat că incidentul a fost doar opera unui îndrăgostit certat cu iubita, căruia alcoolul i-a întunecat mințile. Gloanțele poliției nu au reușit să deturneze tancul de pe traseul său, acesta oprindu-se, în cele din urmă într-un pod, datorită reflexelor întîrziate de alcool ale șoferului, relatează REUTER.

Doi spărgători au dat în Iași lovituri de 40 milioane lei

■ *cei doi tineri au spart, în decurs de trei luni, nouă depozite ale unor firme private*

După o anchetă care a durat aproape o lună de zile, Poliția și Procuratura au încheiat cercetările privind autorii furturilor comise în ultimul timp pe strada Sărărie din Iași - zonă în care se află amplasate foarte multe depozite en-gros, aparținînd, în majoritate, cetățenilor străini stabiliți în oraș. Aceste depozite au fost ținta unor spargeri în lanț, începînd cu luna februarie a acestui an, cînd patronul firmei "Azzamace" - iordanianul Yousef Azzam a anunțat Poliția că, în noaptea de 21 spre 22.02.1994 i-au dispărut din depozit bunuri în valoare de peste 2 milioane lei. După numai cîteva zile, în noaptea de 3 spre 4 martie, a fost semnalată o nouă spargere, de această dată la imobilul 131 de pe strada Sărărie, la depozitul Societății "Est-Star" SRL. Patronul firmei, israelianul Shehada Mahomed, a sesizat organele de urmărire penală despre faptul că i-au dispărut bunuri în valoare de 4,6 milioane lei. Începînd de la mijlocul lunii martie și pînă spre sfîrșitul lunii aprilie, pe strada Sărărie a fost liniște, infractorii acționînd în alte zone ale orașului. În acest interval de timp, au fost jefuite firmele Prodal-74 SRL de pe strada Buridava, "Viga-Mure" SRL - strada Roșcani, "Iris - Internațional" SRL și o magazie a cofetăriei "Ideom". Cîmpul operațiunilor a fost mutat din nou în strada Sărărie în noaptea de 26 spre 27 aprilie, cînd din depozitul firmei "Van Impex" SRL au fost sustrase mărfuri în valoare de peste 5 milioane lei. Cîteva zile mai tîrziu, infractorii Cătălin Ciuciu (21 de ani), recidivist, și Constantin Luca (20 de ani), de asemenea recidivist, au dat marea lovitură. Pe timp de noapte, ei au forțat ușile Societății "Almersa" SRL și au furat țigări, cafea, băuturi și alte produse în valoare de peste 17 milioane lei.

Abu Bakler Mauwiyah - administratorul firmei - a anunțat Poliția. Temuții spărgători au fost prinși în dimineața zilei de 12 mai, la numai cîteva ore după ce jefuiseră depozitul SC "Cross-Impex" SRL - patron Constantin Răuț.

Pe parcursul anchetei, cei doi au afirmat că mărfurile erau vîndute, la un preț derizoriu, patronului firmei "Adi-Crim" SRL, Gelu Ciofoaia. Acesta din urmă a fost și el arestat pentru comiterea infracțiunilor de "favorizarea infractorului" și "fals intelectual" iar ulterior a fost eliberat pe cauțiune. În total, prejudiciul cauzat firmelor jefuite se cifrează la aproximativ 40 de milioane de lei. **(Sorin SIMON)**

Ce examene se vor da la bacalaureat

La examenul de bacalaureat din sesiunea iulie 1994 se pot înscrie promovații claselor a XII-a, învățămînt liceal de zi, și a XIII-a, învățămînt liceal seral, promoția 1994, precum și absolvenții din promoțiile anterioare care nu au susținut trei sesiuni. Vă prezentăm în continuare graficul privind organizarea și desfășurarea examenului de bacalaureat sesiunea iunie 1994:

15-20 iunie - înscrierea candidaților;

21-22 iunie - examinarea orală la Limba și literatura română;

25-26 iunie - examinarea orală, sau, după caz, proba practică, la alegere, la unul dintre obiectele de studiu de cultură generală din planul de învățămînt, altul decît cele obligatorii sau decît cel ales pentru 30 iunie 1994;

27 iunie - lucrare scrisă la Limba și literatura română;

29 iunie - lucrare scrisă în funcție de profil, la unul dintre obiectele de studiu: Matematică, Fizică, Chimie, prima limbă străină, Limba latină, Istorie, Biologie;

30 iunie - lucrare scrisă, la alegere, la unul dintre obiectele de studiu de cultură generală din profilul opus, din materia clasei a XII-a;

4 iulie - afișarea rezultatelor.

Nota redacției: Titlul "Anul acesta, bacalaureatul va avea două probe scrise și cinci probe orale" apărut la un articol publicat ieri în prima pagină a cotidianului nostru a conținut o eroare. Acel articol se referea la conținutul noii legi a învățămîntului care se află acum în dezbaterea Parlamentului. Prin urmare, facem acum cuvenita rectificare, informîndu-vă că abia de anul viitor examenul de bacalaureat va avea două probe scrise și cinci probe orale. Ne cerem scuze pentru regretabila eroare apărută în ziar.

După ce, cu două zile în urmă, au adoptat titlul Legii caselor naționalizate

Senatorii au reușit să adopte ieri primul aliniat din articolul 1

■ *lucrările au fost blocate de senatorul PSM Gheorghe Răboacă*

Senatorul PSM Gheorghe Răboacă a reușit să paralizeze toată ziua de lucru a parlamentarilor. Luînd cuvîntul la dezbaterea primului articol ce prevede măsuri reparatorii pentru foștii proprietari, dl. Răboacă a solicitat ca legea să fie aplicată începînd cu naționalizările din 1950 și nu din 1945. Afirmația sa a stupefiat opoziția. "Luînd ca termen anul 1945, riscăm să acordăm reparații pentru tot felul de criminali și trădători ale căror case au fost confiscate prin hotărîri judecătorești", a afirmat senatorul PSM. Alexandru Paleologu (PAC) l-a interpelat: "Cine au fost trădătorii între '45 și '49?" Vizibil intimidat, senatorul Răboacă a spus că anii aceia au fost o perioadă confuză și urmează să se stabilească cine au fost criminali și trădători. La care senatorul Ștefan Radoff a strigat grupului socialist "Voi sînteți asasinii!" și a părăsit sala, urmat de întreaga opoziție cu excepția PD(FSN).

Președintele de ședință, Ion Solcanu, a încercat mai întîi să intimideze opoziția strigînd apelul, așa cum făcea cu studenții săi din Iași. În cele din urmă, lucrările au fost reluate după o oră, votul consfințind - după multe tergiversări - termenul de 6 martie 1945. Senatorii s-au grăbit apoi să părăsească clădirea, înconjurată deja de numeroase forțe de ordine.

Un OZN la Vaslui

Mai mulți martori oculari au observat într-una din nopțile săptămînii trecute, pe cer, deasupra zonei Bahnari, o suburbie a municipiului Vaslui, un disc de culoare roșie care emitea o lumină orbitoare. Același disc roșu, care emitea de această dată o lumină difuză, a fost zărit și miercuri, 8 iunie, noaptea, plimbîndu-se pe cerul senin cu stele. Apariția OZN-ului a fost relatată cu lux de amănunte de un avocat din oraș unui reporter de la presa locală. Amintim că anul trecut, în luna august, în aceeași zonă a municipiului Vaslui a fost văzut un alt OZN, în care, după declarația unui martor ocular, se afla o ființă umanoidă, de culoare verde, ne mai informează MEDIAFAX.

Salariul minim brut pe economie a fost în martie de 60.000 lei

Conform Hotărîrii de Guvern nr. 90/11.03.1994, salariul minim net pe țară, în martie 1994, a fost de 49.257 lei, iar brut - 60.000 lei. Acesta din urmă cuprinde și suma de 13.225 lei brut, care reprezintă compensația pentru eliminarea subvențiilor. Salariul mediu brut este, tot pe martie acest an, de 144.802 lei, iar cel net - 112. 603 lei. Datele sînt preluate din surse ale Ministerului Muncii și Protecției Sociale.

Pe străzile Iașului au protestat ieri peste trei sute de profesori ajunși la disperare

Marșul tăcerii

■ *pe pancarte era scris un cutremurător: "Cine nu plătește azi un educator va plăti mîine doi polițiști"*

Ieri, reprezentanții cadrelor didactice din școlile și liceele județului Iași au organizat un marș al tăcerii în semn de protest pentru faptul că guvernanții tergiversează rezolvarea principalelor revendicări ale personalului din învățămînt. Cei aproximativ 300 de profesori și-au început marșul în jurul orei 13,30, în fața Casei Corpului Didactic. Au trecut pe lîngă Inspectoratul Școlar Județean apoi s-au deplasat pe Bulevardul Independenței și strada Ștefan cel Mare, spre prefectură. Demonstranții purtau pancarte pe care scria: "Vrem buget corespunzător pentru necesitățile învățămîntului", "Cine nu plătește azi un educator va plăti mîine doi polițiști", "Opriți Sărăcia, Foamea, Mizeria". Trecătorii au simpatizat cu demonstranții, argumentînd că într-o țară civilizată, educația ar trebui să fie privită cu mai multă grijă. Coloana de manifestanți s-a oprit în fața prefecturii, unde o delegație a profesorilor a înmînat o scrisoare deschisă prefectului Dan Gâlea. Scrisoarea este adresată guvernului de către cadrele didactice din Iași și conține revendicările pe care guvernanții încă nu le-au soluționat. Prefectul Dan Gâlea s-a declarat de acord cu revendicările cadrelor didactice dar a ținut să sublinieze că, momentan, principala problemă este cea a resurselor financiare. "În privința fondurilor pentru învățămîntul din mediul rural, vom determina consiliile comunale să aloce fonduri din impozitul pe venitul agricol", a mai afirmat prefectul județului Iași. Dan Gâlea a promis că va transmite guvernului mesajul profesorilor ieșeni. Manifestația a decurs într-o atmosferă decentă, sobră, caracteristică pentru cei care lucrează în învățămînt.

Fotografia surprinde momentul în care coloana de demonstanți a pornit de la Casa Corpului Didactic spre Prefectură

■ *Blocarea anului școlar continuă*

La majoritatea școlilor și liceelor din Iași, cea mai mare parte a profesorilor continuă să nu treacă notele în catalog și refuză să încheie mediile. Din totalul unităților școlare din județ, numai zece au prezentat Inspectoratului Școlar Județean liste cu profesori dispuși să participe în comisiile de admitere și de bacalaureat. La majoritatea liceelor teoretice și la o parte din liceele industriale acțiunea continuă. La fel în toate școlile generale din cartierele CUG și Nicolina, precum și în alte școli din oraș. Liderii sindicali ne-au informat că în zona Pașcani un singur profesor încheie mediile, restul participă la acțiunile de protest.

Sîmbătă, la ora 10,00, liderii locali ai Uniunii Sindicatelor Libere din Învățămînt se vor întruni la Casa Corpului Didactic pentru a stabili cînd vor organiza un nou marș al tăcerii, în cazul în care revendicările lor nu vor fi soluționate.

Pe plan național, sîntem în măsură să vă informăm că ieri, la ora 18,00, primul ministru Nicolae Văcăroiu i-a convocat de urgență pentru negocieri pe Victor Ciorbea, președintele Federației Sindicatelor Libere din Învățămînt și pe Gheorghe Isvoranu, prim vicepreședintele F.S.L.I. **(Dan FODOR)**

Nu se mai acordă repartiții la butelii

■ *orice persoană poate cumpăra de la S.C. PECO o butelie de aragaz în schimbul sumei de 49.900 lei*

S.C. PECO Iași S.A. a primit recent o importantă cantitate de butelii de aragaz (ambalaj). Din acest motiv, conducerea unității a anunțat că nu se va mai ține cont de repartiția făcută anterior pentru județul Iași, de 4000 butelii/an (cîte 1000 de butelii/trimestru). În aceste condiții, buteliile vor fi vîndute către populație, fără restricții, prin stația de îmbuteliere a S.C. PECO Iași S.A., depozitele din Hîrlău, Tîrgu Frumos, Rediu (comuna Răușeni), cît și la punctele volante din municipiul Iași și din județ. Prețul unei butelii este de 49.900 lei, la care se adaugă 4300 lei încărcătura buteliei. **(Costel STROESCU)**

ORAȘUL PE O COLOANĂ

■ *Prefectul Dan Gâlea agreează ideea înființării de societăți comerciale în școli*

Recent, am prezentat în cotidianul "Monitorul" un proiect reformist pentru sistemul de învățămînt românesc, sintetizat de către inspectorul general adjunct pentru reformă, Victor Geangalău, din cadrul Inspectoratului Școlar Județean Iași. Ideea de bază a proiectului era înființarea de S.R.L. pe lîngă unitățile școlare. Aceste S.R.L. ar urma să gestioneze și să utilizeze eficient resursele școlilor. Pe de altă parte, în opinia profesorului Victor Geangalău, societățile comerciale din cadrul școlilor ar avea și un important rol de finanțare a procesului de învățămînt. Referindu-se la proiectul respectiv, Dan Gâlea, prefectul județului Iași, a afirmat că unele idei sînt foarte bune, "o dovadă că există și idei constructive". În legătură cu acest proiect, prefectul Dan Gâlea consideră că anumite paragrafe ale acestuia contravin legii. Cu toate acestea, privită în ansamblu, inițiativa profesorilor ieșeni a fost apreciată pozitiv și, drept urmare, proiectul a fost trimis spre avizare forurilor superioare din Capitală. **(Dan FODOR)**

■ *Cooperare culturală între Iași și nordul Japoniei*

Celebrul dirijor japonez Koichi Inove a promis ieri, în cadrul unei întîlniri cu primarul Constantin Simirad, că va întreprinde o serie de acțiuni ce vizează cooperarea în plan cultural între Iași și nordul Japoniei. Aflat în Iași pentru a dirija cîteva spectacole ale Operei Române, Koichi Inove a venit însoțit de doi redactori ai revistei nipone "Fanfare", în scopul mediatizării valorilor culturale ale Iașului. Fratele dirijorului, care este redactorul-șef al revistei "Fanfare" - foarte citită în nordul Japoniei - s-a arătat dispus să coopereze în vederea stabilirii unor relații culturale și chiar economice între județul Iași și insulele nipone nordice. **(Ovidiu LUNGU)**

■ *Depuneri de coroane*

În mod tradițional, în România, cu ocazia sărbătorii ortodoxe "Înălțarea Domnului", se comemorează și "Ziua Eroului". Ieri, autoritățile ieșene au depus coroane de flori în cimitirul "Eternitatea", la Monumentul Eroilor de pe dealul Galata (proiectat de Anghel Saligny) și în cimitirul "Mareșal Ion Antonescu" din comuna Lețcani. La această din urmă acțiune au participat numeroși ieșeni localnici și urmașii eroilor căzuți în timpul celui de-al doilea război mondial în luptele împotriva sovieticilor. Un sobor de preoți din satele comunei Lețcani a ținut o slujbă de pomenire. Cinci autobuze au asigurat gratuit transportul ieșenilor, dus și întors. **(Ovidiu LUNGU)**

■ *Anghel Rugină va vizita Iașul*

La sfîrșitul acestei săptămîni, cunoscutul economist american de origine română Anghel Rugină va sosi la Iași la invitația universitarilor ieșeni. Luni, 13 iunie, la ora 10,00, în Aula "Mihai Eminescu" a Universității "Al.I.Cuza", profesorul Anghel Rugină va susține o conferință cu titlul "Destinul omenirii. Încotro merge lumea contemporană?". **(Cristina LECA)**

■ *Care sînt dificultățile cu care se confruntă "Moldova Tricotaje"*

La ora actuală, Societatea comercială "Moldova Tricotaje" SA întîmpină dificultăți în ceea ce privește aprovizionarea cu materiile prime necesare în procesul de producție. Principalul motiv pentru care societatea ieșeană se află în incapacitate de a-și procura materia primă principală (fibra de bumbac) îl constituie faptul că aceasta nu poate fi asigurată decît din import. Pentru aceasta, trebuie să găsească parteneri străini care să-i poată asigura continuitatea aprovizionării pentru o perioadă îndelungată. În vederea achiziționării fibrei de bumbac, S.C. Moldova Tricotaje SA a încheiat recent nu contract cu o firmă din CSI pentru o cantitate de 500 tone de materie primă. În momentul de față, se așteaptă sosirea fibrei de bumbac, care va putea asigura necesarul fabricii pentru două-trei luni. Dificultățile în aprovizionare reprezintă o problemă cu atît mai importantă, cu cît societatea dispune în prezent, de suficiente comenzi, în principal pentru export. **(Mihaela BREZEANU)**

■ *Concert al corului "Camerata"*

Înaintea turneului pe care îl va întreprinde în Franța, corul "Camerata" al Cadrelor didactice din Iași, condus de dirijorul Ion Pavalache, va susține un concert la Studioul Radio Iași din str. Lascăr Catargi. Concertul va avea loc sîmbătă, 11 iunie, la ora 18.00. **(C. LECA)**

Sergiu Ghineț a escrocat mai mulți ieșeni

■ *el promitea instalarea unui post telefonic în schimbul a 30.000 lei*

Organele de poliție ale municipiului Iași au depistat recent un infractor periculos, Sergiu Ghineț (42 ani), din Secuieni - Bacău, care a escrocat mai multe persoane din Iași, pe care le-a amăgit că le va instala telefoane, în schimbul unor sume de bani. Infractorul s-a folosit, în acest scop, de un ecuson fals, confecționat într-o tipografie, cu ajutorul căruia a convins mai multe persoane că este lucrător al Romtelecom. De altfel, Sergiu Ghineț a declarat organelor de cercetare că a lucrat în domeniul telefoanelor, fapt ce l-a ajutat să folosească un limbaj tehnic adecvat care l-a făcut credibil victimelor sale. El a luat de la fiecare dintre aceste persoane sume cuprinse între 25 și 30 de mii lei. La cererea organelor de urmărire penală, Sergiu Ghineț a fost expertizat în această săptămînă de o comisie medico-psihiatrică, pentru a se stabili dacă a comis faptele cu discernămînt. Conform afirmațiilor învinuitului, el s-a gîndit că, la Iași, unde nu era cunoscut, va putea să înșele mai multă lume, fără a fi depistat. Deși Sergiu Ghineț a declarat că în urmă cu patru ani a suferit un accident care i-a provocat cîteva leziuni la cap, medicii au stabilit că faptele de care este acuzat le-a săvîrșit cu discernămînt. Sergiu Ghineț, care a mai fost condamnat pentru fapte asemănătoare, va fi judecat pentru "înșelăciune săvîrșită prin folosire de nume sau calități mincinoase", infracțiune pentru care Codul Penal prevede o pedeapsă de la 1 la 3 ani închisoare. **(Silviu LABEȘ)**

O hotărîre surprinzătoare a Consiliului Județean Iași

Agenții economici sînt obligați să întocmească pentru toți salariații carnete de muncă

■ *prezentăm mai jos textul integral al hotărîrii*

CONSILIUL JUDEȚEAN IAȘI,

Avînd în vedere referatul Comisiei pentru activități științifice, învățămînt, sănătate, cultură, protecție socială, sportive și de agrement și referatul Direcției Muncii și Protecției Sociale a județului Iași, din care rezultă că unii agenți economici cu capital privat din județul Iași folosesc forță de muncă salariată, uneori chiar minori, fără a perfecta contract de muncă scris, iar atunci cînd întocmesc forme scrise folosesc convenții civile, lipsind salariații de protecția socială; avînd în vedere prevederile art. 38 și 45 din Constituția României; avînd în vedere art. 64 din Codul Muncii și art. 23 din Decretul nr. 92/1976 privind carnetul de muncă; avînd în vedere prevederile art. 213 din Legea nr. 31/1990 privind societățile comerciale; avînd în vedere prevederile Decretului nr. 389/1972 privind contribuția pentru asigurări sociale și a Legii nr. 49/1992 pentru modificarea și completarea unor reglementări din legislația de asigurări sociale; avînd în vedere prevederile Ordinului nr. 185/5.07.'90 a Ministerului Muncii și Protecției Sociale prin care aprobă Normele privind stabilirea, desfășurarea și încetarea raporturilor de muncă; în baza art. 62 din Legea nr. 69/1991 privind administrația publică locală

HOTĂRĂȘTE:

Art. 1. Toți agenții economici vor încheia contracte de muncă în scris cu salariații, operîndu-le mențiunile în carnetele de muncă și prezentînd carnetul de muncă și contractul la Direcția Muncii și Protecției Sociale a județului Iași.

Art.2. Angajarea minorilor între 15-16 ani se face cu consimțămîntul părinților, în munci temporare și care nu pun în pericol dezvoltarea fizică și intelectuală.

Art. 3. Încălcarea prevederilor din prezenta hotărîre constituie contravenție și se sancționează conform prevederilor art. 23 alin. 2 din Decretul 92/1978 ducînd și la retragerea autorizației de funcționare a agentului economic.

Art. 4. Direcția coordonare și administrație locală va comunica prezenta hotărîre consiliilor locale, Direcției Muncii și Protecției Sociale, Direcției Finanțelor Publice a județului, Gărzii Financiare și o va aduce la cunoștința publică prin mass-media. **(Președintele Consiliului Județean, Ing. Ion AMIHĂIESEI)**

P.S. În numărul de mîine vom reveni cu amănunte asupra acestei hotărîri ciudate emise de Consiliul Județean.

La S.C. ANTIBIOTICE S.A.

Creșterea artificială a prețului la medicamente

■ *această anomalie pornește de la Ministerul Finanțelor, este de părere directorul tehnic al întreprinderii*

"Medicamentele produse de noi respectă în întregime normele internaționale, la nivelul anului 1994", ne-a declarat Minodor Cojocaru, directorul tehnic al S.C. ANTIBIOTICE S.A. Iași. Totuși, în absența unor măsuri de protecție vamală a industriei de medicamente românești, se importă în continuare, la concurență, antibiotice al căror necesar ar putea fi asigurat numai din producția internă: moldamin, penicilină sodică, ampicilină. Mai mult, Ministerul Finanțelor nu asigură fondurile necesare Ministerului Sănătății pentru medicamentele compensate, acesta neputînd vira la timp banii către oficiile farmaceutice, care, la rîndul lor își plătesc cu mare întîrziere datoriile către S.C. ANTIBIOTICE S.A. În același timp, furnizorii de materii prime solicită plata acestora odată cu trimiterea mărfii, astfel încît S.C. ANTIBIOTICE S.A. este nevoită să apeleze la credite, ceea ce, datorită dobînzilor mari, duce la creșterea artificială a prețului medicamentelor.

Cu toate acestea, în condițiile în care multe întreprinderi ieșene se află în pragul falimentului, S.C. ANTIBIOTICE S.A. a reușit, prin eforturi proprii, să achiziționeze trei linii tehnologice de înaltă productivitate, din import, pentru penicilină, vitamina B12 și eritromicină. Medicamentele rămîn, totuși, scumpe, în bună parte datorită și costului exagerat de mare al ambalajelor, energiei electrice și gazului metan. La penicilină injectabilă, spre exemplu, numai flaconul gol, dopul și capsa costă 47 de lei, ceea ce înseamnă aproape jumătate din prețul produsului final. **(Dorin IACOB)**

Pe 15 iunie

Drumarii din Iași vor declanșa greva

■ *"De această dată acțiunea grevistă va fi fermă", declară liderul sindicatului*

Astăzi, la ora 10,00, la sediul Direcției Regionale de Drumuri și Poduri Iași (DRDP), are loc o întîlnire între liderii sindicali pe ramură, din Moldova. Această întîlnire are ca scop discutarea ultimelor detalii organizatorice în legătură cu declanșarea grevei generale a drumarilor de pe data de 15 iunie 1994.

Ioan Gîdioi, liderul Alianței Sindicatelor din cadrul DRDP Iași, ne-a declarat că de această dată acțiunea grevistă va fi fermă și va dura pînă cînd vor fi soluționate toate revendicările. **(Dana PAVEL)**

În curînd etapa a II-a a concursului

ASCULTAȚI ȘI CÎȘTIGAȚI!

organizat de

RADIO NORD-EST IAȘI

72,44 FM - STEREO

În perioada 13 iunie - 17 iunie 1994, Radio NORD-EST va organiza etapa a II-a a concursului ASCULTAȚI ȘI CÎȘTIGAȚI, dotat cu premii atractive, oferite de sponsorii concursului:

■ *A & D NERIO, Magazin DECORA, Al. Decebal 1;*
■ *COMPAN S.A., Pizzeria ARCU și magazinele COMPAN;*
■ *DAMIS S.R.L., Magazin DIM, str. Armeană 13;*
■ *PANAK IMPEX S.R.L., comerț en-gros, T. Vladimirescu 3;*
■ *IMPEX CLEDOR S.R.L., comerț piese auto, Armeană 5;*
■ *PIZZERIA ITALIANĂ, str. C. Negri 60;*
■ *CASA BOLTA RECE;*
■ *PIMARCON S.R.L., confecții piele și marochinărie, Străpungere Silvestru 12;*
■ *SCHIC SNC, producție confecții, str. Grigore Ureche, nr. 1-3;*
■ *ANA-MARIA S.R.L., producție confecții și tricotaje, str. Nicolina 12.*

Ce trebuie să facă ascultătorii postului de radio NORD-EST? Simplu!

În fiecare zi, în perioada 13 - 17 iunie, pe postul de radio Nord-EST, în anumite momente, între orele 9,00-13,00, vor fi difuzate numele firmelor care organizează concursul în ziua respectivă și produsele oferite de acestea. Ascultătorii atenți ai postului de radio vor reține numele firmelor și produsele oferite.

În partea a doua a concursului, în anumite momente, între orele 17,00-19,00, animatorul va difuza numele unui produs.

Primul concurent care va reuși să sune la postul de radio NORD-EST (tel. 142446) și va spune corect numele firmei care oferă produsul devine cîștigătorul acelui produs!

Animatorii vă vor atenționa de fiecare dată atunci cînd difuzează o etapă a concursului.

VALOAREA UNUI PREMIU ESTE DE MINIMUM 20.000 LEI

Atenție și veți cîștiga!

SOCIETATE COMERCIALĂ

VINDE

IMOBIL (P+1E)

pentru

sediu firmă

și

spațiu producție

amplasat în

zonă comercială.

Suprafața construită 240 mp, cu teren aferent de 600 mp.

Relații la telefon 174054.

MOLDOMOBILA

IAȘI, Str. Bucium nr. 34

organizează

concurs pentru ocuparea unui post de

consilier economic (bărbat)

Condiții:

- studii economice;
- vechimea în activitate 10 ani;
- domiciliul stabil în orașul Iași;
- vîrsta maximă 45 ani.

Cererile se vor depune la registratura societății, pînă la data de 14.06.1994.

Concursul va avea loc vineri, 18.06.1994, orele 9,00.

Relații suplimentare se pot obține la tel. 032/134620, interior 121.

TS

Oficiul Județean pentru Tineret și Sport Iași

organizează la SALA POLIVALENTĂ în perioada 2-17 iulie 1994,

TÎRGUL DE VARĂ

pentru bunuri de larg consum.

Societățile comerciale interesate în expunerea produselor se pot adresa în scris la O.J.T.S. Iași, str. Sfîntu Lazăr nr. 76, telefon 125220, 147123.

TOFAN GRUP

Un renume cîștigat pe șosele

Au reînceput manifestațiile de stradă în București

Revoluționarii cer anchetarea lui Corneliu Vadim Tudor pentru instigare la război civil

■ *aseară tîrziu, circa 30 de revoluționari se grupaseră în fața troiței din Piața Universității ■ peste 300 de polițiști patrulau în jurul Pieței Universității* ■

Săptămîna trecută, senatorul Corneliu Vadim Tudor a folosit pentru revoluționarii din Decembrie '89 apelativul de ipocriți. La două zile după acest eveniment, Vadim Tudor a făcut o declarație mai degrabă irresponsabilă decît incendiară, prin care anunța că Ion Iliescu va fi asasinat la 17 iunie, printr-un complot pus la cale de partidele din opoziție, la care vor participa și revoluționarii din Decembrie '89. Aceștia au cerut ridicarea imunității parlamentare a senatorului Corneliu Vadim Tudor. În cursul zilei de ieri, s-a cerut Procuraturii Generale să se sesizeze din oficiu și să declanșeze urmărirea penală împotriva liderului PRM. Procuratura n-a luat în seamă cererea revoluționarilor. Vă redăm în continuare filmul zilei de ieri, din București.

Conform promisiunilor făcute liderilor revoluționarilor de procurorul general adjunct, dl. Vasile Teodorescu, la întîlnirea din noaptea de 2 iunie de la Senat, ieri, Parchetul General urma să se pronunțe în privința începerii procedurii de ridicare a imunității parlamentare lui C.V. Tudor.

La ora 12,00, aproximativ 1000 de revoluționari se aflau în fața sediului Parchetului General (bineînțeles că autoritățile au luat măsurile de rigoare, dislocînd în acest loc importante forțe polițienești, altele fiind masate în jurul Senatului și a Pieței Universității).

La întîlnirea dintre reprezentanții Parchetului și lideri ai asociațiilor revoluționare din țară, dl. Teodorescu a fost cuprins de o cruntă... amnezie. Domnia sa a încercat să canalizeze discuțiile spre eventuale calomnii (ce urmează a fi dovedite - n.n.) proferate de C.V. Tudor în Senat și i-a sfătuit pe revoluționari să depună plîngeri la organele competente. Reprezentanții Justiției au confirmat că Parchetul General poate dispune ridicarea imunității parlamentare, dar nu și în cazul discutat. Conform procedurii legale, ridicarea imunității parlamentare în cazul calomnierilor aduse de C.V. Tudor revoluționarilor o poate face numai Comisia de Disciplină a Senatului, întrucît cele susținute de C.V. Tudor s-au derulat sub cupola Parlamentului. Juridic, numai această comisie internă a Parlamentului poate decide dacă libertatea de exprimare politică a unui parlamentar, dusă prea departe, se transformă sau nu în exprimare calomnioasă. Pentru celelalte acuze și invective emise de senatorul C.V. Tudor în afara Parlamentului (presă, radio, TV, public), trebuie depuse plîngeri nominale, individuale, asociațiile neputînd depune plîngeri valabile juridic, în nume colectiv.

Atenționat că procedura este extrem de complicată și nu va duce la nici un rezultat, revoluționarii au solicitat Parchetului să se sesizeze din oficiu, pentru infracțiunea de instigare la război civil și pentru încercările de destabilizare comise de C.V. Tudor în mass-media după episodul "Constanța". Procurorul general adjunct și șeful serviciului anchete speciale, procurorul Marian Capotă, nu aveau cunoștință de-așa ceva, deoarece "nu am urmărit Actualitățile la TV și nu am citit presa". Cel puțin așa s-a exprimat față de revoluționari. Rămași singuri cu cîțiva ziariști, cei doi au recunoscut că... erau în cunoștință de cauză, dar au dat de înțeles că au demarat cercetări în privința... prezumtivilor asasini ai președintelui Iliescu. După discuții care au durat aproape patru ore, revoluționarii au părăsit nervoși și fără vreun rezultat Parchetul General, mutîndu-și protestul în stradă. O parte dintre ei au ocupat scuarul din fața Institutului de Arhitectură, iar o grupare, avîndu-l în frunte pe Dumitru Dincă, intenționa să ocupe seara tîrziu carosabilul de la Intercontinental. Oricum, luni, protestul va continua la Senat.

Liderii organizațiilor revoluționare au solicitat procurorului general adjunct să fie arestați preventiv, pînă pe 17 iunie, pentru a nu fi amestecați - conform declarațiilor senatorului C.V. Tudor - în vreun complot împotriva șefului statului. Ei consideră că aceasta este singura măsură care îi poate proteja împotriva unei diversiuni ce poate fi făcută în numele lor. Totodată, revoluționarii au acuzat șefii Parchetului General că sînt complici în cazul în care președintele Iliescu va fi asasinat, deoarece nu au început cercetarea privind afirmațiile lui Vadim și nu au luat în seamă amenințările la adresa șefului statului pe care acesta le-a proferat începînd din 1992 în "România Mare".

Dumitru Dincă, profund nemulțumit de modul în care Parchetul General reacționează la cererea revoluționarilor de a i se ridica imunitatea parlamentară lui C.V. Tudor, a anunțat în fața sediului Parchetului General, că începînd cu data de joi, 9 iunie, orele 15:15, organizațiile revoluționare, în frunte cu asociația Jilava, au hotărît blocarea Pieței Universității, în semn de protest. Aseară tîrziu, circa 30 de revoluționari se grupaseră în fața troiței din Piața Universității, fără să perturbe circulația din zonă. La vedere patrulau peste 300 de polițiști. În spatele hotelului INTERCONTINENTAL erau parcate mai multe camioane cu trupe de jandarmi.Pînă la închiderea ediției (ora 23,30) nu se semnalaseră incidente între forțele de odine și revoluționari. **(Mihaela CRISTEA, Lucian GHEORGHIU)**

Un ciudat caz de trafic de influență în orașul Pașcani

■ *O femeie aflată în arestul poliției declară că a intermediat, pentru viceprimarul Valerică Andronache, afaceri de milioane de lei cu apartamente din fondul de stat*

În ziua de 4 iunie a.c., Gafița Aurica - 36 de ani, infirmieră la Spitalul orășenesc Pașcani - a fost arestată preventiv, sub acuzația de trafic de influență. Conform rechizitoriului întocmit de procurorul Tudor-Adrian Idriceanu, din cadrul Parchetului de pe lîngă Tribunalul Iași, Gafița Aurica a cerut mai multor persoane, în perioada 1993-1994, diverse sume de bani, promițîndu-le acestora că le va înlesni obținerea de apartamente din fondul de stat. Gafița Aurica le-a spus persoanelor înșelate - șapte la număr - că este în combinație cu viceprimarul orașului Pașcani, Valerică Andronache, și că sumele de bani vor ajunge la acesta, în schimbul repartițiilor pentru apartamente.

Cazul a intrat în atenția organelor de poliție în luna martie a acestui an, cînd împotriva Auricăi Gafița au fost înregistrate mai multe plîngeri, printre care și una făcută de viceprimarul Valerică Andronache. Acesta i-a comunicat, telefonic, comandantului Poliției Pașcani, că Gafița Aurica a folosit numele său pentru a înșela mai mulți cetățeni cu diverse sume de bani. Ulterior, Primăria Pașcani a trimis și o plîngere scrisă semnată de primarul Neculai Rățoi. A doua zi după înregistrarea acestei plîngeri, un echipaj de poliție a descins în locuința familiei Gafița, cu mandat de percheziție. Informația că în apartamentul soților Gafița ar exista bunuri a căror proveniență nu poate fi justificată nu s-a confirmat însă. Cu excepția unor buletine de identitate - ale persoanelor care dăduseră bani Auricăi Gafița - și a unor chitanțe scrise de mînă, polițiștii n-au găsit altceva demn de atenție.

În timpul cercetării penale, inculpata a recunoscut că a cerut și a primit sume mari de bani de la persoanele amatoare de apartamente la prețuri vechi. Susține însă, și în prezent, că aceste sume le-a solicitat ca urmare a pretențiilor pe care i le comunica, în diverse situații, viceprimarul Valerică Andronache: "Recunosc că am luat banii, însă am fost pusă de viceprimarul Andronache Valerică să fac acest lucru iar banii i-a luat el (...) Andronache m-a învățat ca atunci cînd îi dau banii să nu fie nimeni de față, din această cauză nu pot dovedi că i-am dat banii. Andronache a fost șiret și acum nu mai recunoaște nimic (...) Doresc să i se facă și lui percheziție" - a scris, în declarațiile sale, inculpata. Gafița Aurica arată însă că a existat totuși o situație cînd a dat viceprimarului bani de față cu un martor, numind-o pe Maria Avrămiei, sora sa. Aceasta din urmă a declarat: "În ziua, cînd am fost cu sora mea la viceprimarul Andronache Valerică, am văzut cînd ea a dat acestuia două pliculeț albe, cu sume de 700.000 de lei și 1.100.000 de lei. Sora mea i-a spus să nu se ferească de mine, că sînt sora ei, și atunci Andronache a luat pliculeț și le-a pus pe birou". Iată care este, însă, părerea procurorului Tudor-Adrian Idriceanu, consemnată din rechizitoriu: "Susținerea martorei nu subzistă din două motive: a) gradul de pregătire școlară a martorului Andronache Valerică (viceprimarul - n.r.) și locul unde se pretinde că s-au dat plicurile exclud veridicitatea afirmației, fie și numai pe criteriul instinctului primar de conservare; b) gradul de rudenie apropiat dintre martoră și inculpată justifică conținutul declarației, care se dorește a fi salvatoare". Cu alte cuvinte, procurorul exclude posibilitatea ca un viceprimar să primească mită în cabinetul său, aducînd argumentul instinctului primar de conservare.

La rîndul său, viceprimarul orașului Pașcani neagă orice fel de implicare a sa în traficul cu apartamente de stat: "Nu este adevărat că am pretins sau primit bani pentru apartamente prin intermediul lui Gafița Aurica (...) Cred că o voi da în judecată pe aceasta, pentru daune morale". Din declarațiile viceprimarului reiese că el a aflat că Gafița folosește numele său, făcînd trafic de influență, întîmplător, mergînd să-și repare mașina de spălat la un atelier. "Acolo lucra un anume Zaharia, muncitor. Acesta m-a întrebat dacă îl cunosc. I-am spus că nu. Mi-a spus că o persoană le-a spus lui și fratelui său că eu le voi face rost de apartament și că i-au dat persoanei 3-400.000 de lei fiecare" - spune viceprimarul. Ulterior, în cabinetul său de la Primărie, Valerică Andronache i-a cerut Auricăi Gafița să scrie o declarație. Femeia a scris că nu-l cunoaște pe viceprimar și nu i-a dat niciodată bani. Mai tîrziu, în timpul anchetei penale, ea precizează că a dat declarația de frică, amenințată fiind că va fi dată pe mîna poliției. În procesul verbal încheiat cu ocazia confruntării celor doi s-a consemnat și următoarea afirmație a viceprimarului: "Am cunoscut persoana (Gafița Aurica - n.r.) numai după ce Zaharia mi-a spus despre ea". Maria Avrămiei, sora inculpatei, arată însă în declarația sa că Gafița Aurica îl cunoaște pe viceprimar de mult, de pe vremea cînd inculpata lucra la ... Consiliul local. Dar asupra acestei contraziceri nu s-a insistat deloc la anchetă, chestiunea rămînînd nelămurită. O altă martoră, Lucreția Loghin - cumnată cu inculpata - arată și ea că, anterior acestui scandal, l-a văzut o dată pe viceprimar în fața ușii apartamentului soților Gafița, stînd de vorbă cu Aurica. "Susținerea martorei trebuie înlăturată pe considerente de logică elementară. Este nepoliticos și incredibil ca primind vizita viceprimarului, o persoanalitate a orașului Pașcani, inculpata - cu o poziție socială modestă - să-l țină la ușă și să nu îl prezinte cumnatei sale" - este însă de părerea procurorul Tudor A. Idriceanu.

În rest, dosarul "Gafița" cuprinde numeroase declarații ale celor 7 persoane care i-au dat Auricăi Gafița, în schimbul unor promisiuni, 5 milioane de lei, din care numai 1,8 milioane au fost recuperate. Aceste declarații dovedesc doar că inculpata a cerut și a primit banii, folosindu-se invariabil de numele viceprimarului de Pașcani. Mai sînt pomenite în acest dosar și numele altor doi funcționari din administrația orașului: Sorin Răileanu - de la Fondul Locativ - și un anume Irimia, de la același serviciu, acesta din urmă - după toate indiciile - nominalizat accidental într-una din declarații. În sprijinul acuzațiilor făcute de inculpată la adresa viceprimarului nu există decît declarațiile Mariei Avrămiei și Lucreției Loghin, precum și un bon de butelie, găsit cu ocazia percheziției la domiciliul acuzatei. Tichetul poartă viza viceprimarului cu sigiliul Primăriei Pașcani. Așa cum reiese din rechizitoriu, aceste probe aduse de Gafița în apărarea sa n-au contat deloc pentru anchetatorii penali. Dosarul, a cărui instrumentare a fost recent încheiată, va fi înaintat Tribunalului Județului Iași, ai cărui magistrați se vor strădui să clarifice toate chestiunile încă nelămurite din acest caz. **(Val MANOLE)**

În atenția agenților economici

Și în acest an se plătește contribuția la fondul special pentru agricultură

Contribuția la fondul special pentru agricultură, stabilită prin legea nr. 21/1993, în cotă de 0,5% aplicată asupra încasărilor realizate de agenții economici, trebuie plătită și în acest an.

La începutul lunii mai a.c., Ministerul Finanțelor și Ministerul Agriculturii au anunțat oficial că virarea contribuției la fondul special pentru agricultură nu a rămas în vigoare anul acesta.

Conform precizărilor făcute în luna mai de cele două ministere, singura obligație a agenților economici era să vireze la fondul pentru agricultură numai restanțele aferente anului 1993.

Poziția celor două ministere a fost infirmată de Parlament, care a prevăzut acest impozit și în Legea bugetului de stat pentru 1994, lege care a fost adoptată săptămîna trecută. **(Costel STROESCU)**

Studenții de la universitățile particulare nu-și vor putea susține anul acesta examenele de licență

■ *chiar și anul viitor, absolvenții vor trebui să-și dea licența la o universitate de stat*

Studenții din anii terminali de la instituțiile de învățămînt particulare nu vor putea să susțină examenul de licență decît după ce (și dacă) instituțiile la care au studiat obțin autorizația de funcționare provizorie. După obținerea autorizației, absolvenții facultăților particulare vor da examen de licență, însă la o universitate de stat cu tradiție, stabilită de Consiliul Național de Evaluare Academică și Acreditare (C.N.E.A.A.). Procedura de obținere a autorizației de funcționare provizorie abia a început; în această perioadă se depun la C.N.E.A.A. cererile de acreditare însoțite de raportul de autoevaluare, termenul limită fiind 27 iunie. Raportul de autoevaluare va fi analizat de comisiile de acreditare pe specialități care, în termen de nouă luni, trebuie să elaboreze un alt raport de evaluare. Acest ultim raport va fi studiat de C.N.E.A.A. care, în final, va propune guvernului acordarea sau, după caz, neacordarea autorizației de funcționare provizorie. Procedura fiind laborioasă și de lungă durată, absolvenții din acest an ai facultăților particulare n-au nici o șansă de a obține în acest an o diplomă recunoscută de ministrul Învățămîntului prin susținerea examenului de licență în sesiunea iunie 1994. După cum a declarat Ioan Hîrjoabă, secretar de stat la Ministerul Învățămîntului, ei își vor putea da licența cel mai devreme în sesiunea februarie 1995 sau în cadrul unei sesiuni speciale. Cu toate acestea, unele instituții de învățămînt particulare nu țin cont de prevederile Legii 88 și organizează examene de absolvire, deși acestea nu sînt recunoscute de Ministerul Învățămîntului și nici de C.N.E.A.A. După cum a declarat Zaira Murgu, rector al Universității "Dimitrie Cantemir", absolvenții Colegiului sanitar de la această instituție vor da un examen de absolvire, chiar dacă, ulterior, vor fi nevoiți să se prezinte și la examenul de licență. La fel, studenții care termină în acest an Colegiul de tehnicieni dentari din cadrul Universității "Sf. Apollonia" vor susține un examen de diplomă și vor primi o diplomă care le va permite să se angajeze, a afirmat rectorul acestei universități, prof. dr. Mihai Rusu.

În cazul universităților și colegiilor de stat înființate după 1989 și care se supun aceleiași proceduri de acreditare ca și facultățile particulare, examenul de licență va putea fi susținut în iunie 1994, la universități cu tradiție, indiferent dacă autorizația de funcționare provizorie va fi obținută sau nu. Aceasta deoarece, după cum a explicat Ioan Hîrjoabă, aceste universități au fost înființate prin hotărîri guvernamentale și nu ca societăți comerciale, precum facultățile particulare. **(Cristina LECA)**

Protestul constructorilor

■ *se cere scutirea de la plata impozitului pe profit pentru o perioadă de cinci ani*

La sediul societății comerciale Moldoconstruct SA a avut loc ieri o ședință a filialei ieșene a Asociației Române a Antreprenorilor de Construcții (ARACO) la care au participat administratori ai unor firme particulare din domeniu. Această întîlnire a avut ca scop redactarea și semnarea unui protest către Parlamentul României și Guvern împotriva clasificării activității de construcții ca prestare de servicii, scutită de la plata impozitului pe profit o perioadă de numai un an de la înființarea firmei. Conform legislației în vigoare, construcțiile sînt activități productive, astfel încît unitățile particulare de construcții ar trebui să fie scutite de la plata impozitului pe profit o perioadă de cinci ani de la înființare. "Încadrarea construcțiilor în rîndul prestărilor de servicii este o măsură abuzivă și ilegală, hotărîtă de Ministerul de Finanțe, care distruge, practic, firmele particulare din domeniu" - a afirmat Tudor Patelli, secretarul executiv al filialei ARACO Iași.

Scutirea de la plata impozitului pe profit doar un an, situație în care se află trei societăți comerciale de construcții din Iași, se întîlnește în toate județele României, existînd, de exemplu, 7 cazuri similare în județul Suceava și 8 în județul Brăila. **(Alin TOCAN)**

Banca Națională își continuă politica reformistă

S-au redus dobînzile de credit

■ *creditele de refinanțare au scăzut de la 180% la 144%*

Noua valoare a dobînzii pentru creditele de refinanțare acordate băncilor comerciale de către Banca Națională a României este de 144% pe an. Perioada de acordare a acestor credite este cuprinsă între 9 și 16 iunie a.c. Valoarea cererii de credite de refinanțare a fost de 859 miliarde lei, inferioară cu peste 20 miliarde lei sumei disponibilizate ieri de BNR.

Valoarea dobînzilor acestor credite continuă să se afle într-un proces de scădere, care se manifestă în ultimele săptămîni. Reamintim că în urmă cu aproximativ o lună aceste dobînzi atingeau cifra de peste 180% pe an. **(A.T.)**

Astăzi a apărut

Monitorul TV

CUPRINDE PROGRAME Tv LOCALE, NAȚIONALE ȘI SATELIT

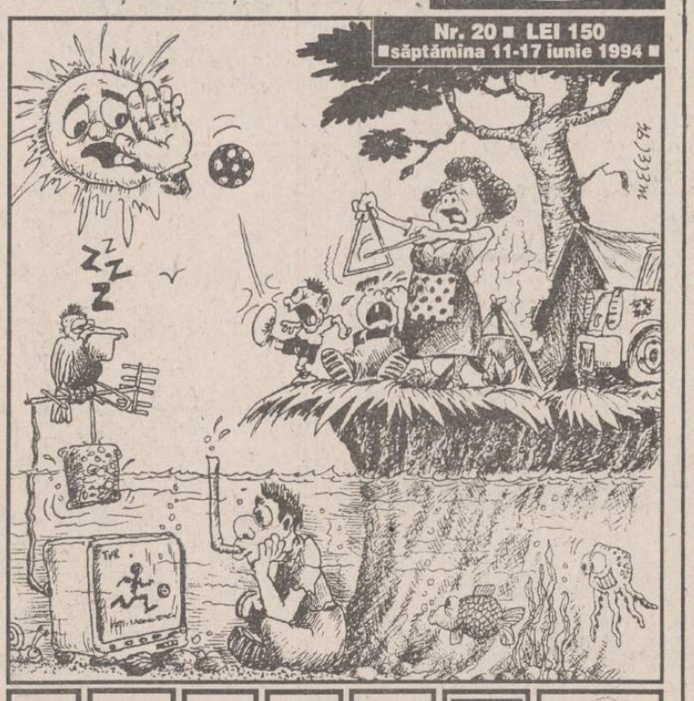

TVR MTV PRO 7 5 SAT 1 TNT CARTOON NETWORK

ROMSILVA R.A. FILIALA SILVICA PIATRA NEAMȚ

FILIALA SILVICĂ PIATRA NEAMȚ

în ziua de 14 iunie 1994, ora 10.00, scoate la

LICITAȚIE

■ lemn pe picior ■
■ bușteni gater rășinoase la drum auto ■
■ elemente de construcții (grinzi, căprior) la drum auto ■
■ miere de albine ■

Înscrierile se fac la sediul filialei, pînă pe 13 iunie, orele 15,00.
Relații suplimentare la sediul filialei.
Telefon 033/611696, 611697, 619905.

KUMKAYA CUPTOR S.R.L.
Tel: 01/210.80.82; Fax: 01/210.02.29
Sos. Ștefan cel Mare nr. 15 Bl. 15, Sc. B, Et. 3, Ap. 9 sector 2, București

Vă oferă "la cheie" cele mai RENTABILE LINII DE PANIFICAȚII ȘI MORĂRIT

Posibilități de acordare credit, garantat de societatea noastră. Avans minim.

■ 12 luni garanție ■ gratuit - proiectare amplasament utilaje ■ asigurăm piese de schimb și service post garanție ■

FIABILITATE PRIN CALITATE

Utilajele firmei se pot achiziționa și separat. Nu ezitați! Sunați acum!

TV EUROPA NOVA canal 54

Vineri, 10 iunie, vom fi din nou împreună, după ora 22³⁰, la îndrăgita emisiune

Night Club

■ divertisment ■ Operațiunea Condor - film de acțiune ■ Night Club on the street ■ concert YES - Greatest hits ■

SOCIETATEA COMERCIALĂ RADIX SRL
IAȘI 6600
Piața Unirii 12
Tel.: 032/143037
fax: 032/114705
PO Box 123

IMPRIMANTA HP DESKJET 520

Imprimantă matricială: By default, 3 battery-powe

Imprimantă cu jet de cerneală HP DESKJET 520 PRINTER: By default, 3 battery-powe

5 MOTIVE PENTRU A CUMPĂRA IMPRIMANTA HP DESKJET 520

- mai rapidă decît imprimanta matricială (3PPM)
- foarte silențioasă
- perfomanțe deosebite, 256 tonuri de gri
- posibilități grafice (600 DPI)

- toate acestea la prețul unei imprimante matriciale

449 $ fără T.V.A.

3 ani garanție

HEWLETT PACKARD
Authorized Dealer & VAR

Ecourile vizitei președintelui Turciei, Suleyman Demirel, în Moldova

Turcia oferă găgăuzilor 32 milioane dolari ajutor

■ federalizarea Moldovei este un fapt aproape împlinit

Cea mai amuzantă glumă la Chișinău e să spui adevărul. Spre exemplu. De ce Semiluna a mai fost reținută o jumătate de oră în aeroplan, după aterizarea lui pe aeroportul moldav?

În aeroportul din Chișinău nu s-a găsit o scară pentru avionul președintelui Turciei.

Farsă politică? Nu! În mahalaua politică de la Chișinău n-are cine-i aminti "lupului" de Bosfor că pe acest fragment de pămînt românesc au fost voievozi moldoveni care nu s-au turcit și n-au admis nici un fel de separatism.

În schimb stăm bine cu fastul, spoiala și grandomania. Pe cît de "balșoi" a fost portretul însnegurat din fața Ambasadei Turciei, pe atît de microscopic a fost unicul tricolor de pe limuzina lui Snegur, pierdut printre sutele de drapele turcești și găgăuze, exagerat de mărite. La intrarea în "raiaua" Comrat, scria numai în rusește **"Dobro pojalovati V Gagauzsculu respublicu!"** (în românește trebuia să sune: "Bine ați venit în Republica Găgăuză!")

Turcia a oferit un credit de 35 milioane de dolari - "pomana" lui Suleyman Demirel - dintre care doar 3 milioane le va da Chișinăului, restul găgăuzilor. **Creditul de 32 milioane dolari pe care-l vor cheltui găgăuzii va fi restituit, cu dobînda respectivă, de Republica Moldova.** Spun că Snegur a spus bogdaproste pentru puținul care-l va folosi la "salvarea integrității teritoriale", alții îl acuză de "trădare a intereselor naționale".

Pe mine m-a copleșit specificul turcesc de a glumi. Actualul Suleyman (de-a lungul relațiilor moldo-turce mai cunoaștem Suleymani -sultani) se amestecă în umorul nostru suveran cu fraza: "Am venit aici să ajut la rezolvarea problemei d-voastră".

De fapt, liderul politic de la Ankara a încercat să-i controleze cunoștințele în istorie ale lui Mircea Snegur, cînd a declarat în scris: "Strămoșii găgăuzilor au fost printre primii care și-au făcut loc pe acest pămînt". Și agronomul Snegur n-avea de unde să știe că abia la finele secolului trecut s-au refugiat găgăuzii și bulgarii în Basarabia, luată cu hapca din trupul României, ca să scape de masacru.

Nu știu alții ce spun, eu însă cînd aud de "podurile puternice de prietenie", sprijinite pe Găgăuzia - o nouă descoperire geografică, pe Transnistria și pe rutenii de la nordul Basarabiei - îmi trece pofta de orice glumă. Pare mult mai firească o punte, dar reală, peste Prut...

Gurile rele de pe malul Bîculuі (din rusește "bîc" se traduce "bou", dar e vorba de pîrîul din centrul Chișinăului) susțin că actualul președinte a moștenit de la regimul totalitar nu numai probleme acute, ci și o porție bună de coniac maturizat. Mai trist e că poloboacele de stejar în care este pus coniacul, vechi de mai bine de 25 de ani, zac în hrubele de la Tiraspol, zăvorîte de Smirnov și Lebed.

Bine, bine, dar ce are coniacul cu turcul?, mă veți întreba. Cu ocazia protocolului, s-au înfruptat din coniacul lui Smirnov nu numai Demirel și Topal ("președintele" Găgăuziei), ci și oamenii lui Snegur. Cu cîteva canistre s-au ales și generalii care au aliniat "haiduci" în uniforme, de ambele părți, cît ține drumul de la Chișinău pînă la Comrat. Dar și aici s-a strecurat hazul. "Haiducii" erau postați cu fața spre drum și cu spatele la păduri și coclauri, de parcă teroriștii urmau să apară de sub asfalt sau

de printre securiștii și ziariștii ce însoțeau delegațiile.

Din discursul voievodului Mircea Ivan la Comrat și Ciadîr-Lunga (a vorbit în rusește, de frică să nu fie fluierat de găgăuzi, dacă va vorbi în limba statului pe care-l reprezintă), Demirel a înțeles că limba oficială a Moldovei e rusa sau turca. Turcii de la Ankara sau de la Chișinău au convenit ca "raiaua" Comrat (alias țara Găgăuzia) să aibă prezident, guvern, parlament, legi, drapel, imn, armată, securitate... Federalizarea Moldovei începe să se înfiripe. **(Vlad VLASE)**

În marea lor majoritate

"Chiriașii sînt foști nomenclaturiști sau actuali demnitari"

■ *"adevărații chiriași, oameni de rînd, sînt doar un paravan", explică președintele P.A.C. - Iași, Liviu Antonesei, poziția PDSR în problema imobilelor naționalizate*

Președintele filialei locale a PAC, dl. Liviu Antonesei, s-a referit în deschiderea conferinței de presă de ieri, la neglijarea protecției cetățeanului prin scumpirea excesivă a alimentelor de bază: pîinea și carnea. În timp ce la Iași pîinea "de stat" este mai scumpă decît în alte zone din țară, PAN-GRAN s-a văzut totuși nevoit să renunțe la serviciile a 150 de angajați ai săi. Dl. Antonesei a remarcat o anumită legătură între aberanta scumpire a produselor din carne ale COM-TOM și scandalul TAMAZ, cunoscuta firmă româno-israeliană, care pare a fi "victima structurilor mafiote din rețeaua de producere și distribuire a cărnii."

Al doilea subiect abordat de liderul PAC-Iași a fost tendința puterii de a "închide gura presei independente", prin majorarea abuzivă a costului hîrtiei. Dacă nu va închide întreprinderea "Letea", se poate concluziona că statul nu protejează industria, ci monopolul acestei fabrici, singura din țară care produce hîrtie de ziar.

Răspunzînd întrebărilor, dl. Antonesei a apărat vehement drepturile proprietarilor caselor naționalizate fără să omită acordarea unor garanții juste actualilor chiriași. Aceștia din urmă sînt, în mare parte, foști nomenclaturiști și actuali demnitari, ceea ce ar justifica poziția PDSR-ului în această spinoasă problemă.

Președintele PAC s-a referit în încheiere la situația din Republica Moldova, afirmînd că "ce se întîmplă acolo este absolut dramatic. Este clar că, de acum, o bună perioadă de timp, vom vorbi doar teoretic despre reunificare", a concluzionat dl. Antonesei. **(Radu MEȘNIȚĂ)**

Armata nord-coreeană în stare de alertă de luptă

■ *Beijingul rămîne fidel lui Kim Ir-sen*

Ministrul sud-coreean al apărării, Yi Byung-tai, a avertizat că armata nord-coreeană a intrat în ceea ce el a numit "cea mai înaltă fază a alarmei de luptă", din 1990. Vorbind la o reuniune a comisiei pentru apărare a Parlamentului sud-coreean, dl Yi Byung-tai a declarat că este posibil ca RPDC să provoace brusc un conflict, bazîndu-se pe superioritatea sa militară. El a adăugat că forțele sud-coreene se vor pregăti pentru a răspunde oricăror provocări din partea vecinilor din nord.

Guvernul nord-coreean a amenințat Japonia cu declanșarea unui război dacă această țară va participa la impunerea și implementarea de sancțiuni internaționale împotriva Phenianului, în urma refuzului autorităților de aici de a accepta inspecții ale facilităților sale nucleare.

Departamentul de Stat a respins miercuri oferta Coreei de Nord de a permite inspecții nucleare internaționale în schimbul reluării tratativelor cu SUA, informează REUTER. Opinia administrației Clinton este că Phenianul "a depășit punctul fără de întoarcere" prin îndepărtarea celor 8.000 de bare de combustibil nuclear uzat din reactorul de la Yongbyon, ceea ce a dus la distrugerea oricăror dovezi ale unei eventuale folosiri a reactorului în scopuri militare. Acum, Coreea de Nord trebuie să-și repare greșeala colaborînd cu Agenția Internațională pentru Energie Atomică (AIEA), în încercarea de a determina modul în care a fost folosit materialul nuclear extras, a declarat purtătoarea de cuvînt a Departamentului de Stat, Christine Shelly.

China a anunțat joi că se opune categoric sancțiunilor împotriva Coreei de Nord ca mijloc de a determina Phenianul să permită accesul inspectorilor internaționali la obiectivele nord-coreene presupuse a dezvolta programe nucleare. "Sîntem împotriva amestecului Consiliului de Securitate al Națiunilor Unite în această problemă", a declarat purtătorul de cuvînt al Ministerului de Externe chinez.

Closetele au devenit o problemă mondială

Femeile israeliene, obligate să stea la cozi interminabile pentru a intra la toaletele publice, vor beneficia în curînd de o nouă lege care le va face dreptate, notează REUTER. "Felul în care fac femeile este total diferit de cel în care fac bărbații", a spus Dalia Itzik, deputata care a introdus, miercuri, în Parlament un amendament cerînd un număr egal de toalete pentru femei și bărbați. Ministrul Justiției, David Libai, a comentat și el amendamentul, care a fost votat în unanimitate la prima citire: "Cînd mă duc la un concert sau la operă, în pauză văd mereu o coadă lîngă toaleta doamnelor, în timp ce la bărbați fiecare intră și totul pare atît de simplu".

La antipod, văzînd cum oceane de apă potabilă din puținul de care dispune China se duc la canal, Jiang Zemin, șeful Partidului Comunist, a ales ca prioritate națională numărul unu "closetul care nu curge". "Dacă țara noastră poate trimite sateliți în spațiu, ar trebui să fie capabilă să facă și latrine care să nu bălțească", a spus Jiang, citat de un cotidian chinez. Ministerul Construcțiilor estimează că anual se pierd 200 de milioane metri cubi de apă numai datorită toaletelor prost realizate. Proiectele de construcții guvernamentale vor folosi deci în viitor doar toalete și piese de schimb avizate, produse de cei zece producători de stat din fruntea eșalonului. Trei sute din cele 570 orașe chineze se confruntă cu o serioasă lipsă de apă, iar cele mai afectate 50 localități distribuie apa în rații, informează REUTER.

Atrocitățile din Rwanda întrec orice așteptări

■ *Consiliul de Securitate ONU va trimite 5.500 militari, care însă nu vor putea folosi forța, în această țară*

Crucea Roșie a declarat că amploarea uciderilor în cele două luni de război civil în Rwanda este mult mai mare decît se cunoaște. O purtătoare de cuvînt a Crucii Roșii, Nina Windcrift, a declarat că, în timp ce atenția mass-mediei, se îndreaptă cu precădere asupra capitalei Kigali, agențiile umanitare internaționale sînt conștiente de atrocitățile care au loc în sud-vestul țării, precum și în celelalte regiuni ale Rwandei. Ea a reînnoit apelul lansat anterior de Crucea Roșie pentru ajutor umanitar, afirmînd că între 3 și 4 milioane de persoane și-au pierdut locuințele în urma luptelor. Frontul Patriotic Rwandez a recunoscut că forțele sale sînt responsabile pentru uciderea a 13 clerici, între care arhiepiscopul romano-catolic de Kigali. Omorurile au fost explicate prin acțiuni excesive ale unor militari nedisciplinați.

Consiliul de Securitate al ONU a fost de acord cu trimiterea a peste 5.000 de căști albastre în Rwanda. Aceștia vor încerca să delimiteze cîteva zone de protecție pentru refugiații care se confruntă în ultimele două luni cu lupte interetnice. Căștile albastre nu vor putea folosi forța.

TELEX

■ Pachebotul Titanic din nou în actualitate

Misiunea de recuperare a epavei pachebotului de linie Titanic a fost încredințată unei companii new-yorkeze. Judecătorul federal al districtului Virginia a confirmat că o companie americană, RMS Titanic Inc. deține drepturile exclusive asupra obiectelor recuperate deja de pe Titanic, ca și asupra încărcăturii și altor piese ce urmează a fi aduse la suprafață. Compania a anunțat că toate aceste obiecte vor fi expuse într-un muzeu memorial al Titanicului. Se reamintește că în 1912, navigînd pe ruta Southampton - New York, Titanicul s-a lovit de un aisberg și s-a scufundat, în acest tragic accident pierzîndu-și viața peste 1500 de persoane.

■ Incidente la granița tadjiko-afgană

Un militar a murit și unul a fost rănit, în urma atacului de artilerie și mine la care a fost supus postul de grăniceri 11 al detașamentului de grăniceri din Moscova la granița tadjiko-afgană. În dimineața zilei de joi, asupra postului de grăniceri au fost lansate 26 de obuze și mine.

■ Viața în orașele japoneze este cea mai scumpă din lume

Prăpastia existentă între orașele cu cel mai ieftin cost al vieții, respectiv cel mai scump, se adîncește, potrivit unui studiu în domeniu, care a avut în atenție peste o sută dintre cele mai mari orașe ale lumii. Viața în orașul Tokyo, cel mai costisitor din lume, este de două ori mai scumpă decît, de exemplu, în Harare (capitala statului Zimbabwe, din sudul Africii), unde costul vieții era cel mai redus dintre aglomerările urbane luate în evidența studiului.

■ Armata a 14-a vrea să mai stea în Basarabia încă cel puțin patru ani

La capătul negocierilor purtate la Moscova între o delegație formată din reprezentanți ruși și o alta de moldoveni, șeful delegației ruse, Vladimir Kitaev, a declarat că Armata a 14-a, staționată pe teritoriul Republicii Moldova, are nevoie de patru ani pentru a se retrage din Transnistria, precizînd că, în prealabil, va trebui să se ajungă la un acord cu Chișinăul privind statutul acestui teritoriu. Reprezentantul Republicii Moldova, Nicolae Osmocescu, a precizat că guvernul de la Chișinău cere retragerea trupelor rusești pînă la 1 ianuarie 1996, insistînd că nu trebuie făcută nici o legătură între aceasta retragere și statutul autoproclamatei republici transnistrene.

■ Veterani ai războiului din Golf dau în judecată 11 companii chimice

Un grup de veterani ai războiului din Golf au intentat un proces împotriva a 11 companii chimice, cerînd compensații în valoare de 1 miliard de dolari. Cei 26 de veterani afirmă că suferă de unele boli, ca rezultat al expunerii repetate la substanțe chimice și biologice, care se presupune că au fost vîndute și Irakului.

■ În Statele Unite, un pompier își revendică dreptul de a citi revista "Playboy"

Un ofițer superior de la Departamentul de Pompieri din Los Angeles a înaintat acțiune juridică împotriva instituției din care face parte, cerînd dreptul de a citi revista "Playboy" în serile în care e de serviciu. Căpitanul Steve Johnson a afirmat că interzicerea revistei "Playboy" și a altor publicații cu fotografii de femei goale este o violare a libertății de expresie. Interdicția a fost instituită ca urmare a noii politici de eliminare a abuzurilor sexuale față de femeile-pompier. Johnson susține însă că citește revista în dormitor, unde sînt doar bărbați, și-că, de altfel, nu este interesat de pozele cu nuduri, ci de articolele de bună calitate ce pot fi găsite în "Playboy", relatează REUTER.

Angajăm
MAȘINIȘTI OFFSET
cu activitate în producție de minimum 1 an.
Garantăm confidențialitatea dosarelor de înscriere.
Relații la secretariatul ziarului "Monitorul", zilnic între orele 12^00 - 15^00.

ASTĂZI A APĂRUT
SĂPTĂMÂNAL AL ÎNTÎMPLĂRILOR SENZAȚIONALE ■ UNIC ÎN PRESA ROMÂNEASCĂ
expres monitorul
■ An II, Nr. 23 (71), 10 -16 IUNIE 1994 ■ 8 PAGINI - 150 LEI ■

Un ieșean ne descrie senzaționala sa întîlnire cu indienii Pasaqua din Arizona pag. 3
MISTERIOSUL MUNTE SFÎNT AL DACILOR pagina 2

S.C. PROGRES S.R.L.
ORADEA, str. Crinului nr. 1/c
tel./fax: 059/137966
CAUTĂ DISTRIBUITORI ÎN ȚARĂ PENTRU DESFACERE
MOBILIER DE GRĂDINĂ
DIN MATERIAL PLASTIC

INTERELECTRIC S.A.
INSTALAȚII DE CONDIȚIONAT AERUL
White-Westinghouse International Company
PENTRU CONFORTUL ȘI LINIȘTEA DUMNEAVOASTRĂ NICI UN PREȚ NU ESTE PREA MARE
CARACTERISTICI OPTIME
CLIMATIZARE CU DUBLĂ FUNCȚIUNE:
ÎNCĂLZIRE-RĂCIRE
5 TIPODIMENSIUNI CU PREȚURILE CUPRINSE ÎNTRE
1.439.000* lei ȘI 1.917.000* lei
UN PRIETEN DE NĂDEJDE ÎN ORICE ANOTIMP
TADIRAN
UNITĂȚI MONOBLOC
GRUP COMPRESOR EXTERIOR
PREȚURI CUPRINSE ÎNTRE
2.023.000* lei ȘI 6.273.000* lei
ÎN FUNCȚIE DE CARACTERISTICI
6600 IAȘI, Str. ELENA DOAMNA Nr. 24
Tel. 032/112004; 112366 Fax 032/112366; 112447
* Prețurile nu includ TVA și sînt calculate la 01.06.1994.

CAFEAUA DE DIMINEAȚĂ

Un om de bine avînd meșteșugul vorbirii: apă de ploaie

Aurel LEON

Cato cel Bătrîn caracteriza astfel pe bunii oratori. Or, în privința oratoriei nu ne putem plînge, popor latin fiind. În limbile indo-europene "barbarii" și lipsa de civilitate (de tradiție) sînt definite prin cuvinte care exprimă incapacitatea de a vorbi corect, de a vorbi limba adevărată. Dar mai intervine aici și... capcana cuvintelor. În privința aceasta, Noica spune textual: "În limba lui Eminescu și a lui Arghezi, gîndurile de natură ultimă se traduc simplu printr-un joc de-a v-ați ascunselea, de cuvinte potrivite". Or, tocmai în acest "joc de-a v-ați ascunselea" excelăm în acești ultimi ani, încît parcă am prefera incapacitatea de a vorbi corect. Dar și atunci cine are "scuipat la furcă" se cred mare orator. Am avut nefericitul caz cu Ceaușescu. Deși strepezea cuvintele, deși se gîngăvea, se considera un mare orator. Avea iluzia că poate domina masele cu cuvîntul, asemenea unui dresor de tigri. A terminat-o sfîșiat de gloata dezlănțuită, dîndu-și seama prea tîrziu că s-a îmbătat cu apă chioară!

Avem la conducere un președinte bun vorbitor. Are ușurință de exprimare și talentul de-a aborda elegant orice problemă. Asemenea unui campion de patinaj verbal, face piruete elegante și alunecă pe deasupra celor mai dificile porțiuni de gheață: trecînd peste situații disperate, președintele are impresia că le-a și rezolvat. În aceasta stă pericolul: în elocință, o elocință de o anumită nuanță. Gata să vorbească despre orice, președintele impune un anumit limbaj, de cancelarie, născut din vestita "limbă de lemn" a regimului apus. Un asemenea limbaj este bazat pe fraze pompoase care nu angajează și nu spun nimic. Este în această frazeologie emfatică un stil pe care nu l-am uitat, susținut de cancelariile înalte. De exemplu, în raportul prezentat la cel de al XII-lea Congres, Ceaușescu a cuvîntat: "În cele trei decenii și jumătate care au trecut de la revoluția de eliberare, România a parcurs mai multe etape istorice, jalonate de uriașe prefaceri revoluționare, de măreț realizări în toate domeniile de activitate.

Dînd dovadă de înaltă abnegație și devotament pentru cauza socialismului, a înfloririi patriei, învingînd greutăți de tot felul, clasa muncitoare, țărănimea și intelectualitatea, întregul nostru popor, urmînd cu încredere partidul, au înfăptuit revoluția democratică și revoluția socialistă, au desfășurat cu succes opera istorică de construcție socialistă, lichidînd pentru totdeauna exploatarea omului de către om, consolidînd noua orînduire și trecînd cu succes la făurirea societății socialiste multilateral dezvoltate în România.

Uriașele realizări și succese dobîndite în dezvoltarea economico-socială multilaterală a patriei noastre în ultimii cinci ani generează un profund optimism în rîndurile poporului, sînt un izvor de adîncă încredere în justețea drumului pe care Partidul Comunist Român călăuzește întreaga națiune."

Dar astfel a vorbit cu orice prilej, fraza stereotipă care lunecă pe lîngă urechi și nu le-a memorat nimeni. Din această pricină era atît de dificil să învețe elevii și studenții economie politică. Era un

adevărat canon pînă reușeai să mesteci cuvintele așa, în dorul lelii. Vorba e că limbajul acesta e atoatețiutor și a nimic. Credința că de vreme ce ești membru de partid trebuie să te pricepi la toate, partidul emanînd acea calitate a lui Pico della Mirandola la puterea a treia. Numai că partidul nu dădea nimic scris, doar un telefon și, obligatoriu, un pumn în masă. Nu rămînea nici o urmă a gafelor făcute. De pildă, fiind prim secretar la Iași, președintele de azi ne-a făcut cu niscaiva... binefaceri, cum ar fi fabrica de saci de la Belcești (milioane lăsate în paragină!), serele de la Dancu, fermele de la Războieni și Tg. Frumos cu fabrica de furaje la Iași, amplasarea C.U.G.-ului și altele. Cine mai știe de ele ! Cine mai pomenește azi de canalul Siret-Dunăre, proiectat de inginerul nostru pe cînd era ministru al Apelor? Cîte sute de hectare de teren arabil au fost scoase atunci din producție? Și acum se vede isprava în județul Vrancea.

Treaba e că s-a născut impresia lui fac-totum, treabă lesnicioasă ca și vorba. Și felul acesta de a se manifesta trece și asupra supușilor. Cel mai bine se observă în Parlament. A devenit forul legislativ un cuib de palavragii. Înainte de a diseca legile, parlametarii se amuză cu interpelările. Începe Corneliu Vadim Tudor sau Adrian Păunescu și ceilalți după dînșii. De multe ori parlamentul nostru aduce cu un sfat de cumetre adunate la șanț. Sînt printre ei figuri celebre de flecari. Președintele însă nu are nici măcar dreptul de a spune banalități. În această privință, e cazul să amintesc de o notă a lui Mircea Eliade publicată în revista "Vremea", în 1936:

"Ați observat naturalețea cu care un gînditor paradoxal ca Unamuno sau un neliniștit ca Kierkegaard, afirmă lucruri la mintea omului, truisme sau de-a dreptul platitudini. Întodeauna m-a mirat felul de-a scrie al lui Unamuno; după un paradox dificil sau bogat în nuanțe, urmează negreșit o banalitate, sau un amănunt erudit pe care un alt scriitor s-ar jena să-l întrebuințeze, tocmai pentru că i se pare ușor accesibil. Cu ce seriozitate și vervă discută Unamuno etimologia cuvîntului agonie, spunîndu-ți de multe ori că, în grecește, înseamnă «luptă» - și cu aerul că el a descopetrit acest sens. Cu gravitate citează Kierkegaard texte arhicunoscute din Vechiul Testament - pe care protestanții le știu, probabil, pe dinafară - și le subliniază, le adnotează; se uimește singur de tăria lor, și îți amînă pagină după pagină interpretarea excepțională pe care ai impresia că ți-a făgăduit-o.

Și cu toate acestea, asemenea truisme sau platitudini nu te supără în opera lui Unamuno sau a unui Kierkegaard. Simți că și aceste «adevăruri eterne» au fost trăite, atunci, înainte de a-ți fi spuse ție. Simți că citatele banale pe care ți le oferă un erudit enciclopedist ca Unamuno își pot pierde pentru o clipă glorioasa lor banalitate, pot deveni «carne, oase și sînge», cum spune el, pot nutri.

Cît de triste, dimpotrivă, apar platitudinile în opera unui Anatole France, mai ales în acele pagini de filosofie sceptică și parfumată. Ce greu se suportă truismul într-un «clasic» de mîna a doua, într-un «clasic» din timpurile noastre. Hotărît lucru, dreptul de a spune platitudini și banalități se cucerește anevoie. Și îl cuceresc, printre cei dintîi, marii neliniștiți și marii zăpăciți ai lumii. Cînd Don Quijote îți spune că toți oamenii sînt muritori - ești atît de uimit și de emoționat, încît îți vine a plînge."

Ce greu se suportă truismul într-un "clasic" din timpurile noastre! Curat apă de ploaie! Președintele admite dialogul doar spre a te convinge, nu spre a se convinge dînsul că s-ar putea să nu aibă dreptate. Cînd a dat ordin să se miște moții din Apuseni, Avram Iancu a spus doar: "No, haidehai" Și au pornit! ■

PUNCTE DE VEDERE

Moscova nu va renunța niciodată la imperialism

■ *la negocierile privind încheierea unui tratat de prietenie româno-rus, Kremlinul refuză eliminarea consecințelor pactului Ribbentrop-Molotov*

Cristian RACU

Mult mai bun practician decît predecesorul său, dar avînd învățată și lecția tratatului de prietenie româno-sovietic, ministrul de Externe Teodor Meleșcanu a pregătit minuțios negocierile de la Moscova privind încheierea unui tratat de prietenie româno-rus, impunînd delegației române o serie de obiective concrete cum ar fi problema tezaurului, cea a Insulei Șerpilor și cea a eliminării consecințelor pactului Ribbentrop-Molotov. Dacă despre primele două partea rusă a afirmat de nunumărate ori că sînt "o chestiune filosofică", cea din urmă a stîrnit dispute aprinse la masa tratativelor întîrziind foarte mult negocierile.

De fapt, sub această titulatură Ministerul Afacerilor Externe a încercat să joace pe teren advers contra Basarabiei, intrată tot mai mult în sfera de influență a Kremlinului. Acest lucru a iritat foarte mult partea rusă încît printr-o simplă semnătură s-ar fi spulberat toate visurile sale de control a gurilor Dunării. Astfel s-ar fi anulat toate eforturile dispuse pentru crearea, mai întîi, a Republicii Transnistrene, fructificate ulterior prin forțarea intrării Republicii Moldova în CSI.

În acest mod, o dată în plus, Moscova și-a reafirmat tendințele expansioniste ce nu se manifestă acum prin ocuparea de teritorii, cît prin extinderea sferei sale de influență. Ba mai mult, noua găselniță a Ministerului de Externe Rus, conform căreia Moscova nu este vinovată de păcatele fostei Uniuni Sovietice, le permite consilierilor domnului Kozîrev să refacă prestigiul Kremlinului, șifonat în anii din urmă, și astfel să reîmpartă Europa în sfere de influență.

Marele păcat al României este faptul că nu a profitat, atunci cînd s-a putut, de decăderea Rusiei și entuziasmul național din Basarabia. Acum, chiar dacă se mizează foarte mult pe cartea NATO, ori pe cea a unui sprijin militar concret al Statelor Unite (lucru dovedit de tot mai desele manevre militare comune), este foarte dificil de convins Rusia despre drepturile noastre asupra teritoriilor dintre Prut și Nistru răpite prin pactul Ribbentrop-Molotov. ■

Basarabia, acum

Pîine ideologizată

Vlad VLASE

Și în fostul grînar al României, Basarabia, pîinea s-a scumpit de o mie de ori. Nu-i exclus să ajungă o franzelă la o mie de lei moldovenești (mai bine de un milion românesc).

Dar nu doresc nici să prezic, nici s-o fac pe expertul în probleme de panificație. Țin să comentez pe scurt concluzia - "Fie pîinea cît de rea, tot mai bine-n țara ta" - făcută de un șef al complexului agroindustrial din Lăpușna (n-am reținut numele) care povestea la radio cum a adus grîu din Kazahstan, unde s-au spetit mecanizatorii noștri. În pofida contractului interstatal cu Kazahstanul, plugarii basarabeni au scos cu mare greu de la frații de altă dată doar un sfert din ce li s-a cuvenit. Blajini din fire, țăranii noștri au spus badaproste pentru cel mai ieftin grîu: doar șase bănuți un kilogram. Adus acasă, însă, grîul asiatic a săltat în preț la mai bine de trei lei (aproape două mii lei românești). Transportul, vamele, dramele mentalității imperiale...

Alte comentarii ar fi de prisos, dacă n-aș fi aflat pe parcurs că cea mai scumpă pîine în Basarabia este în nordul ei, în Briceni. Un calup costă astăzi circa 70 de bani (400 lei românești). Motivul de data aceasta nu-i grîul, ci drojdiile pe care brutarii din Briceni trebuie să le aducă, cu mari cheltuieli de drum, tocmai din Chișinău. Da', de ce nu din Cernăuți, care-s sub coastă? Deoarece capitala Bucovinei românești este în altă țară... Mai vreți alt absurd? ■

Din scrisorile, telefoanele și audiențele zilei

■ Șanțul muncitorilor de la S.C. TELECOM S.A.

D-na Maria Balan, str. Vasile Lupu nr. 98, bl. D6, et.2, ap.3, Iași. În ziua de 7 iunie, cîțiva muncitori de la TELECOM au spart cu tîrnăcoapele pavajul dintre cele două blocuri, au bătut și dislocat centura de protecție a blocului, au distrus spațiul verde și gardul viu săpînd un șanț cît înălțimea omului, pe o distanță de aproximativ 50 metri. A doua zi au revenit și au astupat șanțul cu pămînt pentru că "nu a fost făcut conform planului". Adevăratele reparații - refacerea asfaltului și a betoanelor mai ales - cine le face, că blocul D6 este proprietate personală?

■ Pe jos, spre Chișinău

Dl. Petrița Crăciun - cel despre care la 29 aprilie și 12 mai 1994 s-a scris în "Monitorul" că va merge pe jos de la Oradea pînă la Chișinău, comemorînd 105 ani de la moartea poetului Mihai Eminescu - ne scrie din localitatea Dolhești, la 3 iunie 1994: "...în 17 zile am parcurs 648 km, cu o medie de 38 km/zi, am trecut prin șase municipii, 12 orașe, 45 comune, 79 sate. Prin Transilvania și prin munți am avut 7 zile cu ploi. Am fost primit cu deosebită căldură peste tot și mi-au semnat în caietul de drumeții prefecții de la Iași, Bihor, Alba Iulia și Piatra Neamț, Prea Sfinții lor episcopul de Oradea și episcopul de Alba Iulia, primari și alte oficialități, cărora m-am prezentat în drumul pe care l-am parcurs. Peste tot a fost apreciată acțiunea mea de comemorare a 105 ani de la moartea lui Eminescu și m-au rugat să transmit românilor moldoveni de dincolo de Prut gînduri de frăție și bună înțelegere. Pe 5 iunie, sper să sosesc la Ipotești-Botoșani iar pe 14 sau 15 iunie la Chișinău" .

■ Unde ne sînt măturătorii?

Dl. Vasile Alexandrescu, str. Săulescu nr. 10 Iași, susține că strada pe care locuiește a fost scăpată de la curățenie în graficul RAGCC. Deși în plin centru, mult circulat, carosabilul arată ca după marea furtună: crengi rupte și aruncate la întîmplare, gunoi adunat dar împrăștiat, hîrtii de tot felul !

■ "Presărați pe-a lor morminte"

Dl. Ion Teodorescu, salariat la Spitalul Bîrnova Iași. În ziua de 9 iunie a.c., Ziua eroilor, la Grajduri s-a dezvelit un monument închinat eroilor căzuți pentru apărarea patriei. Slujba religioasă a fost oficiată de preotul Dumitru Toma din localitate, iar despre semnificația momentului au vorbit primarul Constantin Zamfirache și veteranii de război, Neculai Grigoraș, Vasile Dumitriu, Petru Maftei, Dumitru Cocea și Dumitru Turcu. Elevii Școlii generale și copiii de la grădiniță au prezentat un program de cîntece și poezie, impresionînd deosebit revenitul imn al eroilor cu ... "presărați pe-a lor morminte".

■ Pericol de inundație

Dl. Vasile Enache, str. Zugravi nr. 18, Iași. Se reface strada Zugravi. De trei zile, buldozerele au răscolit pavimentul, dar în același timp au distrus și canalizările de la cele 8 gospodării cu acces la conducta centrală. Se așteaptă asfaltarea, dar nimeni nu ia în calcul problemele de alimentare cu apă. S-au depus sesizări la Primărie și RAJAC, s-au deplasat comisii la fața locului, dar cetățenii sînt în pericol de a fi expuse gospodăriile lor viitoarelor inundații.

■ Zeci de cetățeni nu au apă rece de o lună de zile

D-na Gabi Moraru, șos. Bucium nr. 27, Iași, ne-a telefonat la redacție, indignată de faptul că de aproximativ o lună de zile nu are apă rece. Cetățenii din zona unde locuiește au sunat de mai multe ori la R.A.J.A.C., însă lucrătorii de la această regie au venit o singură dată, au săpat o groapă iar apoi au plecat spunînd că nu știu unde este defecțiunea.

(Ion N. OPREA)

CASA DE LICITAȚIE

OASIS

a

S.C. SURSA MOLDOVEI S.A.

are plăcerea să vă invite la prima

ședință de licitație

de obiecte de artă și antichități care va avea loc sîmbătă, 11.06.1994, orele 10,30, în incinta Casei Cărții din Iași.

Doritorii, colecționarii și iubitorii de artă sînt așteptați în zilele de joi, 9.06.1994, și vineri, 10.06.1994, între orele 10,00-14,00, 15,00-18,00, pentru a viziona obiectele ce vor fi licitate.

Relații suplimentare la telefon 127118 sau 127114.

Amintiri de azi

MIGRENA CREANGĂ

■ *în realitatea imediată, găsim cam multe sfeștanii și afurisenii și cam puțin spirit (cu adevărat) religios*

Bogdan ULMU

Eram la o adunare a scriitorilor ieșeni, acum vreo doi ani, la Casa cu absidă. Vorbea Mircea Dinescu, în stilul lui, mistocăresco/agreabil. Și Dinescu explica de ce **Poveștile corosive** ale lui Creangă n-au fost un succes de librărie: "Păi, bunicuțele cumpărau nepoțeilor aceste povești și cînd vedeau despre ce e vorba în ele, veneau la librar cu o falcă-n cer și cereau banii înapoi, amenințau cu poliția!" Desigur, e un sfert de explicație; cert e însă că în jurul lui Creangă se iscă și azi reacții provinciale. Sau tipic burgheze. Ori pline de prejudecăți.

Mai multă lume m-a întrebat, mai în glumă, mai în serios, de ce nu montez **Povestea poveștilor.** Asta mi-ar mai lipsi! Cît de tentantă pare ideea, mărturisesc cu regret că ea nu are un public pregătit. Cît de mare succes de casă ar putea fi această montare, ea trebuie să-și găsească un regizor atît de mare și un spectator atît de deschis, încît să nu te trezești cu un decret de reînființare a cenzurii (eveniment care, fie vorba între noi, este dorit de atîta lume!). Nu pot uita că neistagogii amenințaseră cu demonstrații stradale un spectacol al Teatrului Odeon! Noroc că s-a îmbolnăvit un actor și montarea bucureșteană **Au pus cătușe florilor** nu s-a mai reprezentat și-n capitala Moldovei, salvînd-o de la penibil!

Un exemplu: deși cronicile de la spectacolul ieșean **Ivan Turbincă** au fost favorabile, într-una din ele am găsit o observație care m-a pus pe gînduri: se reproșează acolo că în spectacol scenaristul și regizorul își bat joc de Dumnezeu! Cum observația este năucitoare, am fugit repede la text. După cum știți, dragi cititori, chiar din prima pagină a poveștii, Sfîntul Petre îi zice Domnului: "... știi că am mai mîncat o dată de la unul ca acesta o chelfăneală" - deci un rău intenționat; ar părea o mostră de ateism în această peripeție. Același diagnostic literar l-ar pune evlavioșii și pe mărturisirea Divinității Supreme: "Petre, de cîte ori ți-am spus că unii ca aceștia (soldații ruși - n.n.) au să moștenească împărăția cerurilor". Dar oare este demn ca Dumnezeu să se-așeze la cap de pod și să ceară de pomană? Sau, amintiți-vă că Ivan ajunge să păzească Raiul, deoarece a fost izgonit din Iad, unde el se simțea mai bine; e normal ca un erou titular simpatic autorului (chiar și cititorului) să prefere tabaciocul, votca și femeile, șepticul moralului paradis? Este avantajant pentru un clasic studiat în manuale să prezinte un Dumnezeu care comandă Morții uciderea bătrînilor, tinerilor și-a copiilor?

Să mergem și la **Istoria** lui Călinescu și să ne reamintim cîteva amănunte biografice: Creangă, candidat la popie, chefuia la crîșme, fura alimente, punea "poște", cultiva o fată de popă pe care n-o lăsa des nemîngîiată, se ceartă cu socrul, umblă noaptea gol pe uliți, suduie într-una, e părăsit de nevastă, are dese conflicte cu superiorii, merge la teatru, trage cu pușca în ciori, e aspru pedepsit, își taie coada (alt scandal!), își ia o țiitoare, mănîncă cu lăcomie - speriindu-i pe cei din jur, devine un "coțcar", un Nastratin, un "măscărici", drăcuie într-una ș.a.m.d. Să pui problema respectului față de Dumnezeu în contextul vieții și operei marelui humuleștean deci apare ca o tentativă extrem de delicată, din care nu se pot salva nici unul dintre cei citați (clasicul decedat și cei aflați încă în viață).

Pe de altă parte, cît am sărăci umorul național și universal dacă ne-am apuca să vînăm vrăjitoare ateiste azi, la peste patru ani de la desființarea cenzurii comuniste. Avînd darul de-a cădea din lac în puț, te pomenești că diversioniștii sînt în stare să-i scoată din istoria literaturii și pe Rabelais, Boccaccio, Moliere, Swift, A. France, Voltaire, Diderot, Creangă, Caragiale, Damian Stănoiu, Topîrceanu și alții...

Cam multe sfeștanii & afurisenii și cam puțin spirit **(cu adevărat)** religios în realitatea imediată! ■

Fiecare dintre noi a căpătat de-a lungul timpului, din diferite motive, cîteva kilograme în plus. Puteți scăpa cu ușurință de această povară folosind extractul hidroalcoolic cu plante aromatice pentru slăbit

Snelli & Natura

Extractul a fost pus la punct, după ani de experiențe, de către medici recunoscuți, în laboratoarele italiene. Folosind acest extract, cîte 40 de picături înainte de fiecare masă, veți obține, în 2-3 săptămîni, rezultate spectaculoase, care vă vor uimi și pe d-voastră.

Peste tot în lume, zilnic, milioane de oameni își păstrează silueta folosind cu succes

Snelli & Natura

Fiecare cutie pe care v-o oferim, în afară de cele două sticluțe cu Snelli & Natura, conține și modul de întrebuințare în limba română. Gratuit, în aceeași cutie primiți două rețete Snelli & Natura care vă ajută dacă suferiți de constipație sau de retenție de apă.

În aceeași cutie vă punem, de asemenea, la dispoziție și o fișă de dietă pe care veți putea urmări evoluția greutății d-voastră.

Compania **NEST** vă oferă această minune a medicinei contemporane la prețul de **70.000** lei.

Telefonați la numărul 117596 și veți primi extractul

Snelli & Natura

la sediul firmei sau acasă, în maximum 48 de ore.

Neoliberalismul românesc în perioada interbelică

Modernizarea capitalismului național (II)

Anton CARPINSCHI

Un alt doctrinar al neoliberalismului, totodată important om politic al P.N.L., victimă în lupta democrației contra extremismului de dreapta, a fost și I.G. Duca. Acesta considera că progresul social pentru România înseamnă o "mișcarea organizată" urmărind pregătirea și asigurarea viitorului țării pe baza cunoașterii fazelor evoluției sociale și a nevoilor reale ale națiunii române. Mijloacele preconizate de el pentru înfăptuirea progresului, cele "patru coloane care susțin templul doctrinei liberale (de fapt, neoliberale - n.n.) sînt: **ordinea** - generatoare de progres; **democrația** adevărului; **naționalismul** - în sens constructiv, nesovin; **armonia socială** - rezultat al echilibrului și reprezentativității părților. Statului - în calitate de organism politic național - îi revine sarcina asigurării funcționării corecte a acestor principii în societatea românească.

Aceleași preocupări pentru apărarea cadrului constituțional și consolidarea regimului politic democratico-parlamentar, în zorii unui deceniu ce se anunța furtunos și neliniștitor, apar și în programul P.N.L. adoptat la Congresul general al partidului din mai 1930. Sînt expuse aici concepția și direcțiile generale ale activității P.N.L. privind soluționarea multiplelor probleme economice și social-politice. Un loc important este acordat problemei constituționale, dezvoltării normale, democratice a statului, a apărării sale de asaltul organizațiilor de extremă dreaptă, educației civice, votului obștesc, organizării și competenței, ridicării calității muncii administrative, descentralizării rațională și eficiente în activitatea comunelor și județelor, descongestionării serviciilor publice etc.

În concluzie, problema neoliberalism și statalitate se prezintă ca o suită de raporturi complexe între societatea civilă pluralistă și puterea de stat unitară; libera inițiativă particulară sau de grup (asociație) și intervenționalismul etatic; libertatea și responsabilitatea individuală - libertatea și responsabilitatea socială. Natura și evoluția istorică a liberalismului spre neoliberalism demonstrează o dublă preocupare: pe de o parte, respingerea creșterii excesive, dictatoriale a puterii statului, periculoasă pentru libera inițiativă și cointeresarea economică, iar pe de altă parte, evitarea scăderii excesive a puterii și autorității statului, pînă la punctul în care ordinea social-politică ar putea fi periclitată. Acest spațiu de joc, suficient de larg, amplasat între etatismul autoritar și individualismul anarhic - extreme străine liberalismului și neoliberalismului - a convenit burgheziei românești. Larga marjă de manevră a liberalismului în raport cu statul și societatea civilă explică, în mare măsură, potențialul reformist al acestei doctrine, evoluția istorică, plasticitatea și varietatea doctrinară a liberalismului și neoliberalismului.

Evoluția istorică a României întregite după primul război mondial cerea crearea și întărirea bazei tehnico-materiale, îmbunătățirea relațiilor sociale de producție, ridicarea activității economice, modernizarea aparatului administrativ, dezvoltarea culturii naționale, optimizarea, democratizarea învățămîntului. Realizarea acestor obiective, atît de diferite și de complexe, presupunea cristalizarea unei **concepții politice naționale moderne,** consecvente, viabile. Edificiul doctrinar și practica politică neoliberală românească se centrează pe ideea-forță a **naționalismului constructiv**. Străin de excesele naționalismului șovin de orientare fascistă, sau autohton-legionară, naționalismul constructiv practicat de neoliberalismul românesc a însemnat, de fapt, dezvoltarea multiplă - economică, politică, culturală - a forțelor naționale într-o societate în care libertățile burgheziei și inechitățile de clasă trebuiau temperate și controlate prin gestiunea competentă a specialiștilor și intervenția etatică, ca expresie a interesului public-național. P.N.L. s-a ridicat totdeauna împotriva politicii "porților deschise" în fața capitalului străin, a concesionărilor valorilor și rezervelor naturale la prețuri scăzute. Principiul partidului liberal, inclusiv al neoliberalismului românesc interbelic - "prin noi înșine" -, afirma "convingerea nestrămutată că noi înșine putem să ne dezvoltăm pe toate căile". Fără să însemne xenofobie sau izolaționism - atît de străin unor lideri și doctrinari liberali de talia lui Ion și Vintilă Brătianu, I.G.Duca, naționalismul constructiv exprimat succint prin formula "prin noi înșine" viza primatul capitalului românesc și al intereselor naționale în condițiile colaborării necesare cu capitalurile străine. Acestea trebuiau atrase numai în cadrul unui program național la activități ce depășeau capacitatea economiei românești, activități care se dovedeau totuși indispensabile. Chiar și în aceste situații, participarea capitalului străin nu trebuia să slăbească capacitatea națională de decizie, dreptul de control al statului român. Constituția din 1923 care definea caracterul național, unitar și indivizibil al statului român, a oferit cadrul legal de manifestare a naționalismului constructiv al neoliberalismului românesc interbelic. O serie de legi - comercializarea și controlul întreprinderilor economice ale statului, legea pentru regimul apelor, legea energiei, legea minelor etc - au fost instrumentele eficace ale politicii liberale "prin noi înșine". Împreună cu aceste legi, naționalismul constructiv neoliberal avea nevoie de o puternică bază financiară asigurată prin sistemul bancar și de credit, prin intervenționismul statal.

(Continuare în numărul de mîine)

Într-o lume sufocată de derută, lipsită de sens, într-o lume unde prieteniile, umorile, pasiunile și penitențele slujesc doar unor scopuri conjuncturale, nefiind trăiri ci doar confortabile ipocrizii, într-o asemenea lume, a încerca să ierarhizezi, să explici devine un calvar. Deși e preferabil pentru Puterea actuală să dispună de o masă neinformată, care poate sluji unor ignobile și agresive scopuri, ne încăpățînăm să credem în civilizarea (civilitatea) expresiei scrise, transmisă și printr-un cotidian. Pentru a înțelege cum a funcționat liberalismul românesc în perioada interbelică, publicăm o intervenție (în trei părți) a profesorului Anton Carpinschi. Liberalismul rămîne șansa și pentru România de azi, cum a fost din 1866 și pînă în 1938, o incursiune istorico-politică putînd sluji drept exemplu și pentru abulicii lideri politici de azi.

(MONITORUL)

Conferință de presă

Perspective sumbre la Constructorul

■ *Ioan Serbina: "Dacă nimeni nu ne va sprijini, vom ceda locul din divizia B unei alte grupări ieșene"*

Ieri, la sediul Prefecturii, dl. Ioan Serbina (secretarul Consiliului Județean), împreună cu dnii Ducu Popovici , Gh. Pleșcan (președintele și vicepreședintele F.C. Constructorul Iași) și Cornel Costăchescu (antrenor) au convocat mass-media din Iași la o conferință de presă pe tema posibilităților de supraviețuire a team-ului de pe Maracana, în condițiile în care clubul are datorii de 14 milioane lei și nici un fel de venit.

"Mulți se bucură de situația actuală și vor să ne cînte prohodul. De fapt, pe nimeni nu a interesat situația echipei decît în mod formal și demagogic", a declarat dl. Serbina, adăugînd că atît timp cît ieșenii nu vor înțelege ce înseamnă sport, nu vom avea performanță. Apreciind drept pionierat activitatea antrenorului și jucătorilor, recompensa serviciilor aduse de aceștia fiind derizorie, secretarul C.J. a prezentat principala cauză care a dus la revocarea deciziei de constituire a Societății Comerciale Constructorul: "Am întîlnit bariere atît la Camera de Comerț, cît și la Primărie. Dosarul în care ceream drept patrimoniu de constituire al Societății baza sportivă Constructorul (care este de drept a clubului) zace și acum aruncat prin birourile Primăriei! În anul care vine, Politehnica va alerga într-un picior spre Divizia Națională, pentru că noi n-am fost ajutați la greu".

În ce privește o eventuală fuziune cu echipa Mobila, staff-ul clubului de pe Maracana a precizat că s-a înaintat o propunere ce va fi reînnoită de dl. Serbina, dar deocamdată conducerea S.C. MOLDOMOBILA nu a dat nici un fel de răspuns. În condițiile cînd majoritatea jucătorilor doresc să plece la alte echipe și în eventualitatea că nici o unitate din Iași nu va recepționa S.O.S.-ul echipei Constructorul, nu rămîne decît varianta cedării locului din Campionatul Diviziei B unei alte grupări sportive, de preferință din județ, "care dă mai mult", cum sincer s-a exprimat dl. Serbina. Există însă și o ultimă speranță privind supraviețuirea echipei, rezultatul depinzînd în mare măsură de discuțiile ce vor fi purtate cu dl. Ioan Sima (președintele Consiliului de Administrație al Băncii Dacia Felix), care în cursul zilei de astăzi se va afla la Iași. **(Leonard CĂNĂNĂU)**

O soluție pentru handbalul ieșean

Fuziune Politehnica-Asociația Sportis?

Se pare că la Iași se va lua o hotărîre "istorică" în ceea ce privește sportul. Handbalul, reprezentat de echipa feminină H.C. Iași și băieții Politehnicii Mecon, va fi patronat în viitorul sezon de același club format dintr-o fuziune, sperăm fericită, între C.S. Politehnica și Sportis. "În acest sens, există acordul de principiu al clubului Politehnica - ne-a spus dl. Octavian Neagoe, președintele grupării sportive sus-amintite - urmînd ca hotărîrea finală să fie luată în cursul săptămînii viitoare (marți, 14 iunie) de către membrii consiliului de administrație al clubului studențesc. În eventualitatea încheierii unui protocol între cele două părți, Politehnica se va achita de obligațiile privind indemnizațiile de efort, cantonamente, cheltuieli de deplasare, în timp ce gruparea Sportis va trebui să asigure componenților ambelor echipe locuri de muncă și prime de joc. Pentru definitivarea acestei acțiuni, a plecat la București dl. Dan Pavelescu (directorul Oficiului Județean pentru Tineret și Sport), care va cere acordul oficial al ministerului de resort și al federației de specialitate. **(L.C.)**

Rendez - vous cu Tănase Lăptoiu

■ *fostul portar al Politehnicii Iași este antrenor secund la o echipă din Rîmnicu Sărat, din divizia C*

Ieri, în fața Universității ieșene, grăbit și cu mapa de cursuri sub braț, o prezență insolită: Tănase Lăptoiu, fostul goalkeeper al echipelor ieșene FORTUS și Politehnica, student în ultimul an la Iași. "Pus pe liber" acum un an de Politehnica, Tase s-a întors acasă la Rîmnicu Sărat, unde a fost numit antrenor secund și portar al divizionarei C, Olimpia din localitate. Întrerupîndu-și pentru cîteva momente cursa spre examen, Lăptoiu ne-a menționat că echipa pe care o antrenează a terminat campionatul pe primul loc în serie, la o diferență de 8 puncte, față de Chimia Buzău, dar la meciurile de baraj pentru promovare nu a participat, fiind suspendată de F.R.F., pentru folosirea pe parcursul campionatului a jucătorului Mirel Răileanu, legitimat în același sezon la trei echipe (Oțelul Galați, Gloria C.F.R. Galați și Olimpia Rm. Sărat), lucru interzis de regulament. Dar cum Olimpia are fotbaliști valoroși precum Vrînceanu (component al lotului național de juniori), Tigoianu, Roșu și Stancu (foști jucători la Gloria Buzău), Tase este optimist, asigurîndu-ne că în viitorul sezon echipa sa nu va mai da greș. **(Leonard CĂNĂNĂU)**

Panoramic

■ **La C.E. de șah mai sînt două runde.** După cum știți, în aceste zile, la Băile Herculane se dispută întrecerile Campionatului European de șah pentru juniori. Din lotul României fac parte și doi ieșeni, Alina Motoc și Dan Florean. Înaintea ultimelor două runde, care se vor disputa astăzi și mîine, sportivii de la Politehnica (antrenor Margareta Perevoznic) se află între primii 16 din Europa. Trebuie remarcat că diferența dintre locul 1 și locul 16 este de doar o jumătate de punct, urmînd ca departajarea să se facă și prin coeficientul Elo. Din cele 7 partide disputate, Alina și Dan au acumulat cîte 4 puncte și jumătate.

■ **Competiții importante pentru trăgători.** În perioada 13-19 iunie se vor disputa două competiții foarte importante pentru componenții secției de tir a Clubului Politehnica: Campionatul Național și Cupa României. Putem afirma că întrecerile sus-menționate sînt hotărîtoare pentru sportivii vizați de selecționerii lotului național, în urma acestora urmînd să se stabilească loturile reprezentative care vor lua parte la Balcaniadă și C.E.

■ **Cupa Drumarilor:** sîmbătă și duminică, la Sala Orizont, începînd cu ora 10,00, vor avea loc întrecerile din cadrul celei de-a șaptea ediții a Cupei Drumarilor la șah. **(Dan BAHRIN)**

NBA - Finala play-off

Houston Rockets cîștigă prima partidă cu 85-78

Ieri dimineață, în sala "The Summit" din Houston, s-a disputat primul joc al finalei NBA. După o partidă foarte echilibrată, Houston Rockets, cu Hakeem "The Dream" Olajuwon în mare formă, a cîștigat cu 85-78 în fața echipei New York Knicks. De fapt, se poate spune că duelul pivoților Olajuwon - Pet Ewing (28 puncte contra 23) a fost cheia partidei.

Așa cum am promis în ediția de ieri, revenim cu prezentarea sălilor în care se joacă partidele finale.

■ *Houston Rockets - sala "The Summit"*

■ **Construită în 1975**

■ **Localizare:** Greenway Plaza East

■ **Capacitate:** 16.279 locuri pe scaune

■ **Posturi de radio** care transmit partidele echipei: KRTH (740 AM), KXYZ (1320 AM, în limba spaniolă) ■ **Posturi TV**: Paramount Ch 20, Home Sports Entertainment

■ **Culorile echipamentului:** roșu auriu

■ **Cel mai celebru jucător al echipei:** Hakeem Olajuwon. În foarte scurt timp a reușit să-l facă uitat pe Ralph Sampson. În cele nouă sezoane jucate a reușit o medie de 200 de "capace" și 105 intercepții!

■ **Principalele evenimente în istoria echipei:** La partidele din sezonul trecut cu Phoenix Suns, s-au oferit bilete gratuite tuturor celor rași pe cap! Au beneficiat de acest avantaj 30 de bărbați. S-au oferit de asemenea abonamente gratuite pe întreg sezonul '93-'94 tuturor femeilor care au trecut la "coafura Barkley". Au fost 12 chelboase

■ **Prețul biletului fără rezervare:** 17 dolari

■ **Firma care asigură pariurile:** Pizza Houston

■ **Prețul unui tricou:** 12,5 dolari ■ **Baruri în incintă:** Jalapeno's, Kirby Drive

■ **Restaurante în incintă:** Rao's, Greenway Plaza

■ **Celebrități-suporteri:** George Foreman, Warren Moon.

■ *New York Knicks sala "Madison Square Garden"*

■ **Construită în 1968**

■ **Localizare:** Pennsylvania Plaza ■ Capacitate: 19.763 locuri ■ Posturi de radio: WFAN (660 AM)

■ **TV: MSG Network**

■ **Culorile echipamentului:** oranj, alb și albastru

■ **Cel mai celebru jucător:** Willis Reed. Marele Reed "The Captain" a fost MVP în partidele finalelor din 1970.

■ **Principalele evenimente în istoria echipei:** a reușit să intri în Madison Square Garden la partidele celor de la Knicks este deja un eveniment!

■ **Firma care se ocupă de pariuri:** Love Fries

■ **Baruri în incintă:** Charley O's, The Garden

■ **Restaurante în incintă:** Carnegie Dli, 7-th Avenue

■ **Celebrități-suporteri:** Spike Lee, Dustin Hoffman, Woody Allen, Ed Bradley

■ **Prețul unui tricou:** 16 dolari. **(G. ANGHEL)**

O zi din viața unui fotbalist de la Juventus

Romantica muzică a unui ceas computerizat întrerupe visurile lui Julio Cesar în jur de 8,30 dimineața. În această perioadă, antrenamentele sînt două pe zi, iar întîlnirea de dimineață e fixată la ora 10,30, pe terenul Sisport di Orbassano, unde echipa "bianconerilor" se întoarce din lungul ei turneu pregătitor. După un duș regenerator, Julio își ia micul dejun, se urcă în mașină și merge la centrul sportiv din Torino. Strada este aglomerată și de obicei merge încet pentru a evita eventualele accidente, iar după vreo 20 de kilometri își termină cursa chiar pe teren. La 10 iulie este deja pregătit pentru a fi supus la diverse masaje rituale în vederea îmbunătățirii mușchilor săi. Apoi face din nou un duș. Imediat se echipează și descinde pe teren. Antrenamentul de dimineață e bazat numai pe exerciții fizice. Dar Trapatoni găsește încă timp pentru a-și distra băieții inventînd astfel două echipe care se bat pe teren la fel de dur ca și în viață. Julio este tot timpul în centrul atenției. Coechipierii știu că nu e timp de pierdut, dar încearcă uneori să-l enervezе și să-l ia în rîs. Julio iese ultimul de pe teren. La 12,30 ia masa de prînz cu toți colegii. Două ore mai tîrziu revine pe teren pentru al doilea antrenament. De data aceasta, el e patronul: se fac exerciții bazate pe schimburi de pase și se perfecționează schemele tactice pe teren. La 17,30 se termină antrenamentul de după-amiază și Julio se întoarce acasă. Urmează două ore de absolută relaxare, cu fidelii săi tovarăși, Drakar și Donnie (cîini doberman), pentru care este gata să facă orice. La cină, se hotărăște greu ce să aleagă: să stea liniștit acasă sau să meargă să se întîlnească cu vreun prieten. Uneori mănîncă singur la restaurantul clubului Juventus din centrul orașului. Revine la ora 22,30, aruncă un ochi pe televizor și ascultă puțină muzică, în special braziliană, pentru a-și termina ziua liniștit. Mult meritata odihnă începe pentru el la ora 23,15. **(Ovidiu MINEA)**

Julio Cesar - brazilianul "bianconeri-lor"

World Cup '94

■ **Maldini accidentat.** Internaționalul italian Paulo Maldini, selecționat în lotul "squadrei azzurra" pentru World Cup '94, nu va fi prezent în echipă la meciul amical, de la sfîrșitul săptămînii, pe care elevii lui Arrigo Sacchi îl vor susține în compania formației Costa Rica. Jucătorul lui AC Milan a suferit o întindere musculară și va lipsi o perioadă de la antrenamentele echipei. Un alt internațional italian, atacantul Diele Massaro, a suferit și el o ușoară accidentare, fiind incert pentru meciul de pe stadionul "Yale Bowl" din New Haven, de sîmbătă.

■ **Rușii au sosit în America.** Echipa reprezentativă a Rusiei a sosit în SUA, pentru a participa la Turneul final al CM. Pe aeroportul din San Francisco, antrenorul național, Pavel Sadirin, a fost foarte rezervat în declarații, mai ales cele privind "revoluția" din sînul lotului. După cum se știe, un număr de 14 jucători, majoritatea care activează în străinătate, i-au contestat autoritatea, calificîndu-l drept incompetent. Referindu-se la această problemă, Sadirin i-a calificat pe contestatari drept "rebeli și trădători". El a arătat, totuși, că unii dintre aceștia au renunțat la ideea boicotului. Din lot lipsesc Andrei Kanchelskis (Manchester United), Serghei Kiriakov (Karlsruhe) și Igor Kolivanov (Foggia). În ceea ce privește meciul pe care selecționata rusă îl va susține cu Brazilia, pe 20 iunie, pe stadionul Standford, el a menționat: "Ce răspuns așteptați de la mine, cînd e vorba de echipa Braziliei, una dintre cele mai puternice din lume? Organizatorii lui World Cup au anunțat că federația rusă de fotbal a admis ca antrenamentele naționalei să fie publice, dar a refuzat accesul presei pe stadion.

Cotele book – makeri-lor londonezi la World Cup'94

Cu numai 8 zile înainte de debutul Campionatului Mondial din Statele Unite, book-makers-ii londonezi consideră că titlul suprem va fi cucerit de Brazilia (cotă 3-1). În lista publicată în numărul din această săptămînă a ziarului "Time", România este creditată cu cota 40-1, la egalitate cu Rusia, Elveția, Norvegia și Suedia. Iată lista completă:

Brazilia (3 la 1).
Germania (7 la 2).
Olanda (5-1).
Italia (6 la 1).
Columbia (8 la 1).
Argentina (10 la 1).
Spania (22 la 1).
Irlanda (25 la 1).
Belgia (28 la 1).
Nigeria (33 la 1).
Rusia, Elveția, Norvegia, Suedia, ROMANIA (40 la 1).
Bolivia, Mexic, Bulgaria (50 la 1).
SUA (66 la 1).
Camerun (80 la 1).
Grecia (125 la 1).
Maroc (200 la 1).
Coreea de Sud (250 la 1).
Arabia Saudită (500 la 1).

Meciuri amicale

■ **Brazilia - Honduras 8-2 (3-0)** Au marcat: Romario ('1, '33, '60), Bebeto ('38, '57) Cafu '75), Dunga ('82), Rai ('86), respectiv Luis Calix ('53), Dolmo Flores ('63).

■ **Canada - Germania 0-2 (0-1)** Au marcat Matthias Sammer ('31), Rudi Voeller ('90). Asistență 20.000 spectatori Experimentatul mijlocaș german Mario Basler, accidentat, cu 10 minute înaintea fluierului final, a trebuit să părăsească teerenul de joc. Participarea sa în meciul cu Bolivia, la World Cup, este pentru moment incertă.

■ **Belgia - Ungaria 3-1** (2-0) Au marcat : Josip Weber ('6), Marc Degryse ('36), Luc Nilis ('65), respectiv, Zoltan Jagodics ('54). Au asistat 16.000 spectatori.

■ **Bolivia - Peru 0-0**

FIRMA NEST vinde en gros și en detail
♦ mobilier din PVC pentru grădină (import Grecia);
♦ umbrele multicolore;

en gros
♦ Busuioacă de Bohotin - Podgoria Huși - preț 840 lei sticla;
♦ planetare GLENTZER.
Prețuri negociabile
♦ șervețele import (100 buc./pachet) 655 lei/pachet
DEPOZIT str. C.A. Rosetti nr. 1 (Podu de Fier), lîngă Agenția Loto-Prono. Program: luni-vineri 9[00]-18[00] sîmbătă-duminică 10[00]-13[00].
NORD-EST GROUP S.R.L.

MEGA OIL ULEIUL AGREAT DE VOLVO
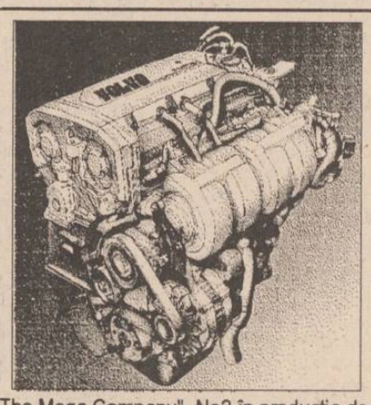
"The Mega Company"- No2 în producția de lubrifianți din Statele Unite vă oferă, prin Nord-Est Group s.r.l., întreaga gamă a acestor produse de calitate superioară:
■ ulei de motor 15W40, 20W40, SAE40;
■ lichid de frînă DOT3;
■ antigel;
■ uleiuri de transmisie 80W90.
La prețul de numai 4750 lei veți găsi aceste uleiuri la magazinele specializate din Iași.
Pentru comenzi en-gros fax 032/144577

REVISTA PE CARE O AȘTEPTAM DEMULT
AUTO pro
✓ Noutăți mondiale
✓ Renault Laguna și Opel Omega
✓ Super Ferrari 456 GT
✓ Salonul de la Geneva
✓ Test Volvo 850 T-5
MOTOR PRESSE INTERNATIONAL & MEDIA PRO

JEANS Plăcerea de a fi original!

Lee EDWIN Levi's FIORUCCI Americanino
Doar în luna iunie, reduceri de prețuri între 10-40%
VENTURE-RO srl
Romania, Iași
Pasajul Comercial Ștefan Cel Mare etajul 1
(vis à vis de Asirom)
fax. 0040-32-117981
tel. 0040-32-114655
prin magazinul BLUES INTERNATIONAL

MICA PUBLICITATE

UN NOU CONCURS LA

RADIO NORD-EST IAȘI
72,44 FM - STEREO

Puteți câștiga o excursie în Canada, un sistem de recepție TV cu antenă parabolică, discuri și numeroase alte premii, ascultînd Radio Nord-Est, zilnic, între orele 13-16, pînă la data de 19 iunie 1994.

Aveți posibilitatea de a participa direct la desemnarea câștigătorului ediției din acest an a festivalului "Octave 1994 de la Francophonie" trimițînd pe adresa postului de radio Nord-Est o scrisoare cu opțiunea dumneavoastră pentru unul din cei 4 concurenți:

1. *DANIEL BELANGER - ENSOR CELEE*
2. *AXELLE RED - SENSUALITE*
3. *LOKUA KANZA - MUTOTO*
4. *I. AM - JE DANSE LE MIA*

Ascultați și optați!

Trimiteți scrisorile dumneavoastră pe adresa O.P. 7 C.P. 1618 Iași.

Mai multe scrisori, mai multe șanse de cîștig.

RADIO NORD-EST IAȘI
72,44 FM - STEREO

VINERI, ora 19,00

SCHIMBUL II

Sute de mii de oameni așteaptă în prezent adoptarea, într-o formă sau alta, a legii caselor naționalizate. Se vor restitui casele naționalizate abuziv în perioada comunistă?
Ce se va întîmpla cu chiriașii care locuiesc în aceste case?
Care este poziția partidelor politice?
Radio NORD-EST vă invită să participați astăzi, cu începere de la ora 19,00, la o discuție pe această temă. Telefonînd cu începere de la ora 19,00 la 142446 veți fi în direct cu noi și cu invitații noștri, în cadrul emisiunii SCHIMBUL II.
Opiniile și întrebările dumneavoastră ne interesează în cel mai înalt grad!

Realizator: CRISTIAN MUNGIU

Telefon 032/146363, 142446.
Pentru corespondență: O. P. nr. 7, C.P. 1618

S.C. POCAVI S.R.L. IAȘI

reprezentant al firmei
NIKAS - GRECIA
vă oferă toată gama de mezeluri la cel mai competitiv raport calitate-preț

NIKAS
o sfidare la adresa concurenței

Comenzi la:
tel.: 177076; 112522; fax: 177076.
Distribuire din depozit, firma LACTIS S.A.

S.C. AGROINDUSTRIALĂ BUCIUM S.A. IAȘI (fost I.A.S. Buciumi)

organizează un concurs pe data de 18.06.1994, ora 10,00, pentru ocuparea postului de

CONSILIER JURIDIC PRINCIPAL

Condiții de participare la concurs:
- absolvenți ai Facultății de Drept
- vechime în specialitate de 10 ani

Dosarul de înscriere va cuprinde:
■ cerere de înscriere ■ copie după act de studii ■ ■ copie după carnetul de muncă ■

Înscrierile și relații suplimentare la sediul societății, telefon 137519.

PREMS

PREM BRAȘOV

PRIN MAGAZINUL DE PIESE AUTO
Str. Sf. Lazăr 76
Tel. **119353**

VĂ OFERĂ

■ **Arbori cotiți** DACIA 1300, 1410, ARO D-127, Saviem ■ **Cuzineți** ■ **Pivoți** ■ **Bielete direcție** ■ **Bielete antiruliu** ■
■ **Seturi motor** DACIA 1300, 1410, ARO D-127 ■

Program: luni - vineri - 8^{00}-19^{00}
sîmbătă - duminică - 8^{00}-14^{00}.

S.C. FIMEX S.R.L.

MARI REDUCERI DE PREȚURI

Congelator **"GHIOCEL"** - 120l
compresor Italia, calitate extra
289.000 lei *(T.V.A. inclus)*
Service - garanție și postgaranție

Str. Cuza Vodă 8
Telefon **032/117307**

CURSUL VALUTAR valabil pentru ziua de 10.06.1994

Cursul de referință stabilit pentru principalele valute în urma licitației de la BNR, valabil pentru astăzi este de:

1661,00 lei/USD
2503,54 lei/GBP
292,14 lei/FRF
994,85 lei/DEM

Volumul tranzacțiilor încheiate:
12.356.663,12 USD

CURSUL DE SCHIMB AL PRINCIPALELOR VALUTE

VALABIL PENTRU DATA DE 09-06-1994

Casele de schimb valutar	DOLAR C	DOLAR V	DOLAR CS	MARCA C	MARCA V	MARCA CS
BANCA AGRICOLĂ - Tel. 113133	1610	1658	3%	980	1009	3%
BRCE - Tel. 145555	1600	1664	1%	960,96	999,40	1%
BRD - Tel. 142037	1610	1690	1%	965	1013	1%
BANKCOOP - Tel. 112566	1630	1710	5%	960	1008	0%
BANCA DACIA FELIX - Tel. 142526	1635	1680	3%	935	980	3%
CREDIT BANK - Tel. 117591	1665	1715	6%	995	1025	6%
Casa de schimb "EDMOND" tel. 115309	1610	1690	0%	960	1008	0%
Casa de schimb "HIGECO" tel. 112035	1630	1665	3%	960	999	1%

c - cumpărare v - vînzare cs - comision

ȘOFERI!

Cel mai ieftin ulei american original se află acum în Iași!

MEGA OIL

Este recomandat a fi folosit pentru toate tipurile de motoare (benzină, motorină). 20W40; 15W40; SAE40

La prețul de numai 4750 lei/litru veți găsi aceste tipuri de ulei la următoarele magazine și stații service:
■ **SILVANA** - Piața Păcurari ■
■ **AUTOSERVICE** Păcurari ■
■ **MONTEGO** - Păcurari ■
■ **DACIA** - B-dul Independenței ■
■ **IGMA** - lîngă Mănăstirea Golia ■
■ **IMPEX CLEDOR** - str. Armeană ■
■ **FIX** (Reprezentanța PREMS) - lîngă Patinoar ■
■ **INTERAUTO** - Oancea ■
și la stația de benzină **MACEDONIA.**

Garantat 10.000 km

Times of Bucharest

Cea mai citită publicație în limba engleză tipărită în România publică anunțurile dumneavoastră pentru cititorii din străinătate și pentru turiștii străini din țară.

Puteți publica în **Times of Bucharest** *anunțuri matrimoniale, cereri și oferte de asociere, oferte și cereri de mînă de lucru, oferte turistice, alte anunțuri.*

Times of Bucharest *se distribuie săptămînal în marile hoteluri din țară, în ambasade, în consulate, tuturor companiilor mixte din România și în 18 țări din Europa de Vest și din S.U.A., pe bază de abonament.*

Anunțurile dumneavoastră se primesc zilnic, la sediul cotidianului MONITORUL. *Traducerea anunțurilor în limba engleză este asigurată de serviciul de specialitate al săptămînalului* **Times of Bucharest.**

ROCKERI

În fiecare seară, începînd cu ora 18^{00}, audiții muzicale ROCK, oferite de *Radio NORD-EST*, completate de o bere rece oferită de firma **NOS**, în atmosfera plăcută, relaxantă și tinerească din

ȘTRAND

MUZICĂ BUNĂ, PREȚURI MINIME

TRANSILVANIA GENERAL IMPORT EXPORT S.R.L.

Vă oferă din depozitul din Iași, str. Cloșca nr. 6, bl. B2-C2 (în spatele Casei de Modă), băuturi răcoritoare și alcoolice, ambalate aseptic și pasteurizate, produse de firma **EUROPEAN DRINKS S.A.**
Superconcentrate (1584 lei): Super Cola, Super Orange, Super Kiwi, Super Tutti Frutti; **sucuri naturale la 1 l** (605 lei): Apple natural juice, Orange natural juice, Tutti Frutti natural juice, Banana natural juice, Ananas natural juice; **sucuri naturale 0,2 l** (275 lei) Tom&Jerry, Pinocchio, Mickey&Minnie, Goffy, conținînd multi-vitamine, Orange natural juice, Tutti Frutti natural juice, Apple natural juice; **băuturi alcoolice:** Scandic Pop Vodka - 495 lei la 0,2 l și 1815 lei la 1 l; Rom Extra 495 lei la 0,2 l și 1650 lei la 1 l, Rachiu Alb Superior - 1430 lei la 1 l.
Băuturi alcoolice la sticle de 0,7 l, produse de firma **STROH - TRANSILVANIA S.A.:** Old Bourbon Street Wiskey, Honore Brandy Napoleon, Scandic Crown Vodka, Carlos Cariba Light Rom, Nelson's Dry Gin, Dracula's Spirit Vodka, Vodka Viking - 0,5 l.
La toate prețurile se adaugă T.V.A.
Firma își rezervă drepturile de a modifica prețurile.
Relații la telefon 114899.

PRODUSE DE CEA MAI BUNĂ CALITATE LA CELE MAI COMPETITIVE PREȚURI!

AUTO-MOTO

■ Vînd autocamion IFA.L50. An fabricație '89 cu 40.000 de km. Tel. 066/211190, Odorheiu-Secuiesc. Jud. Harghita.

ELECTRONICE

■ Vînd videoplayer "Hyundai", sigilat. Tel. 133553, 127144.

CASE, TERENURI

Vînd apartament cu două camere
TELEFON: 172557 sau 145610

■ Vînd apartament 3 camere decomandate, confort 1, et. V, deasupra alimentarei "Mercur" Podu Roș. Tel. 139776.

■ Vaslui, vindem urgent spațiu comercial ultracentral, 308 mp, amenajat pentru magazin universal. Tel. 035/315628, între orele 9,00-19,00. (2876)

VÎNZĂRI

Vînd cuptor rotativ complet (arzător motorină, rezervor, accesorii) pentru metale neferoase, capacitate 500 kg.
Telefon 133283, după amiază.

■ Vînd motan siamez - 1 an, 40.000 lei, negociabil. Tel. 171572, între orele 17,00-19,00.

■ Vînd medicament "Legofer" și două frigidere. Tel. 120101. (2877)

■ Vînd var și rățuște. Șos. Bucium-Tomești. (2416)

■ Vindem la vechile prețuri, următoarele echipamente uzate moral, dar aflate în bună stare de funcționare: copiatoare plus consumabile; imprimante; componente, subansamble, accesorii, rezultate din dezmembrarea tehnicii de calcul. Informații la tel. 127116/137158/133018, int. 59.

Vînd urgent televizor color BLAUPUNKT, diagonala 67, telecomandă infraroșu, 16 canale, căutare automată, stare perfectă de funcționare. Preț fix 300.000 lei.
Telefon 117596, orele 9,00-19,00.

■ Vînd televizor color OTAKE, alarmă locuință, interfoane, telefon 164726. (2669)

■ Vînd calculator 386. Tel. 123598. (2703)

CUMPĂRĂRI

Cumpăr Dicționar explicativ al limbii române.
Telefon 172557, interior 18.

SCHIMBURI

■ Suceava, apartament proprietate, două camere, central, schimb cu similar Iași. Tel. 141676, după ora 17,00. (2879)

LOCURI DE MUNCĂ

■ S.C. CROM 2000 S.R.L. angajez barman-ospătar, fete. Tel. 177194. (2689)

■ S.C. ROMTUR S.A. Iași (fost Garaj O.J.T.) angajează de urgență: tinichigii auto, vopsitori auto, mecanici auto, electricieni auto pentru activitate service. Relații la sediul unității, șos. Păcurari 98 (lîngă stația Peco) sau tel. 164946.

DIVERSE

■ Sîmbătă, 11 iunie, a.c., la orele 9,00, la Școala nr. 38 "P. Poni" va avea loc testarea elevilor, pentru formarea unei clase a V-a cu profil de informatică. Probele se vor da la limba română și la matematică. Relații suplimentare la tel. 146735.

■ Cîștig 2000 $ pe lună. Aflați cum. Tel. 032/143493. (2675)

■ S.C. AGROMEC S.A. Popricani cu sediul în comuna Popricani, județul Iași, scoate la licitație publică un autoturism ARO. 244 (motor Brașov), an fabricație 1987. Licitația va avea loc la sediul societății în ziua de 16.06.1994. Prețul de început al licitației este de 3 mil. lei. Relații suplimentare la telefon 146509, 145322. (2878)

COMEMORĂRI

■ Maria și Andi Gavrilescu anunță cu durere împlinirea unui an de la moartea neprețuitului soț și tată, GELU GAVRILESCU. Comemorarea va avea loc sîmbătă, 11 iunie, ora 10,00, la cimitirul Sf. Petru și Pavel. (2880)

CONCURS CU PREMII COLGATE-PALMOLIVE

● 10 mașini OLTCIT ●
● 15 mașini spălat automate BOSCH ●
● 10 combine frigorifice BOSCH ●
● alte premii ●

Cumpărînd de la magazinele:
♦ CLAVAGET (coafor Piața Unirii și et. I, coafor Super Copou) ♦ COMEROMIMPEX (bl. 909 zona Pasarela Nicolina) ♦ GABYON (Podu Roș) ♦ ♦ ZAMFIRA (Pasarela Alexandru cel Bun),
aveți șansa de a cîștiga!

Relații la sediul firmei **COMEROMIMPEX**, tel.: 032/125405.

S.C. **FOODLAND** S.R.L.
unic distribuitor în Iași al excelentului
"ROYAL SMITH",
licență Scotland,
și al brînzei topite
"La vache qui rit"

Pentru comenzi mari, practicăm o reducere de pînă la 8%. De asemenea, vă oferim o gamă variată de produse alimentare și cosmetice.
Adresa: magazin - Alexandru cel Bun, bl. H4, parter, tel. 157034, fax 131667.
depozit - Baza 3, tel. 132888/int. 148.

AGENȚIA DE POMPE FUNEBRE
S.C. SINDA UNIVERSAL
Str. Eternității nr. 85, tel. 171233

Noi sîntem alături de Dvs., cînd pierdeți pe cineva drag, nu numai cu gîndul, ci și cu fapta!

Vă punem la dispoziție următoarele servicii: îmbălsămare; transport; obiecte de înmormîntare; cruce (lemn sau metal); sicrie brad; coroane naturale sau artificiale; rezervări praznice; procurare produse alimentare.

EUROTHERM S.A.

VĂ PREZINTĂ PRODUSELE:
ACV INTERNATIONAL (Belgia)
● **DELTA** 20-54 kw; HEAT MASTER - 36,6-90,1 kw asigură încălzirea imobilului deservit, cît și prepararea apei calde menajere.
● **COMPACT-A** 74-1279 kw. Toate modelele pot fi echipate cu arzătoare (PROFLAM, ELCO, BALTUR), pentru combustibil lichid sau gaz metan.
● **ELECTR'ACV** 5,6-259,2 kw, alimentate cu energie electrică.
● **INOX-G** 16-34 kw, echipate cu arzător pentru gaz metan.
● **BOILERE ACV** - capacități 105-1818 l.
Relații la telefon 032/175105.

FUMĂTORI!

Știați că firma
PALEXIM
comercializează

● *țigări* **Carpați** *de o calitate excepțională, cu* **TUTUN ȘI FOIȚĂ DIN IMPORT?**
Preț 170 lei, T.V.A. inclus.

● *În curînd, țigări* **SNAGOV** *cu TUTUN,* **FOIȚĂ ȘI FILTRU DIN IMPORT.**
Preț 325 lei, T.V.A. inclus.

S.C. PALEXIM S.R.L. Iași, str. Pînului, nr. 1A
Telefon **14.69.42**

AGENȚIA DE TURISM NET

Vă provoacă să participați la una din excursiile organizate în **Polonia (Varșovia)**
12 iunie - 45.000 lei.
și în **Turcia**
15 iunie - 45.000 lei.
Deasemenea, organizează tabere școlare și studențești, de 10 zile,
la **BORSEC** - 67.000 lei
* cazare vile II * masă *
* transport cu autocarul *
Relații la sediul firmei, Casa Modei - mezanin sau la telefon 032/117596.

FRESCO

MADE IN ITALY

Reprezentanța
FRESCO
Iași
Str. Aleea Rozelor nr. 8, sc. B, et. II, ap. 12, tel./fax 132607.

vă oferă, din stoc sau la comandă:
- mașini pentru înghețată;
- dozatoare pentru sucuri și bere;
- mașini pentru paste
- esențe naturale (ORANGE, COLA, MANGO, CĂPȘUNI etc.);
- făinoase;
- vitrine frigorifice;
- îndulcitori (zaharină, aspartam, acid citric, citrat de sodiu);
- mașini pentru cafea
- espresso;

SERVICII

Denumirea serviciului	Observații	Telefon adresă
Transport		
Transport marfă	dubă RENAULT rapid 3,5 to, 20mc	126818
Reparații		
Reparații	frigidere și instalații frig la domiciliu. S.C. 6M	161331
Reparații	TV color și AN la domiciliu, garanție	126927
Reparații	mașini cusut și de scris la domiciliu	124693
Reparații	TV color și AN, tragere în bandă. Sonor E. Nova	128356
Reparații	frigidere, instalații frig și bobinaj	122836
Diverse		
Meditez	matematică pt. admitere la facultate, 2000 lei/h.	128563
S.C. DUVANA S.R.L.	oferă preparate din carne, derivate, carne, pui și la comandă. Prog.: 6-21, inclusiv duminică.	146320
Execut	rașchetez parchet și șlefuiesc mozaic	130937
Execut	lucrări color (developări, copieri, reproduceri). Deplasări starea civilă, nunți. Profesionist.	119081
Execut	traduceri impecabile în toate limbile de circulație	118191
Execut	lucrări dactilografie, tipărite pe calculator	135395
Execut	lucrări dactilografie	129204
Servicii medicale		
OPTICA 34	consultații oftalmologice cu medic . Montăm orice fel de ochelari (găsiți lentile sferice, cilindrice și pt. cataractă).	164062
ANDA-FARM	farmacie cu program permanent cabinet medical: pediatrie, interne	154386
PROFAMILIA	orice analiză de laborator	117008

Toate societățile comerciale (inclusiv persoanele fizice) care doresc să apară în această rubrică sînt așteptate la departamentul de mică publicitate al ziarului.

TELEFOANE UTILE

☎ **SALVARE: 961**
☎ **POMPIERI: 981**
☎ **POLIȚIE: Inspectoratul Județean 146666, 140720, 146840; Municipiu - 146850; Serviciul Circulație - 140070.**
☎ **SERVICIUL ROMÂN DE INFORMAȚII - 145093, 146015**
☎ **A.C.R.: 112345; Service Buciumi - 130177**
☎ **AGENȚIA C.F.R.: 147673**
☎ **INFORMAȚII GARĂ: 146333**
☎ **AUTOGARĂ: 146587**
☎ **TAXICOM: 953, 146593**
☎ **AGENȚIA TAROM: 115239**
☎ **INFORMAȚII AEROPORT: 178126**
☎ **STAȚII PECO: Baș Ceaus - 176865; Aurel Vlaicu - 175812; Buciumi - 132891; Crișan - 112182; Păcurari - 164142; Sărărie - 147480**
☎ **DISPECERATE: R.A. Gaz-Metan - 141737; R.A. Apă-Canal - 142451; Renel - deranjamente - 147070; Termoficare - 141956; R.A. Locuința - 112434; Telefoane - deranjamente - 921; Protecția mediului - 147010.**
☎ **GARDA FINANCIARĂ: 114065, 112427.**
☎ **ADMINISTRAȚIA FINANCIARĂ: 143030**
☎ **NOTARIAT: 147574**
☎ **TRIBUNAL: 146300**
☎ **PROCURATURĂ: 146630**
☎ **CAMERA DE COMERȚ: 117757**
☎ **CENTRUL MILITAR JUDEȚEAN: 146370**
☎ **HOTELURI: Moldova - 142225; Tralan - 143330; Unirea - 142110; Sport - 137817**
☎ **POLICLINICA CU PLATĂ: triaj informații - 117244**
☎ **OFICIUL JUDEȚEAN PENTRU PROTECȚIA CONSUMATORILOR: 45392.**

VOGATORE MULTIUSO

un echipament ideal de antrenament la domiciliu

Dimensiuni
73 X 114 X 66 cm

250.000 lei

Echipamentul ***VOGATORE MULTIUSO*** permite un număr mare de exerciții care vă ajută la tonifierea corpului și la ameliorarea condiției fizice. Cele patru tipuri de poziționări (orizontal, vertical, orizontal fluture și vertical fluture) asigură un număr mare de mișcări fizice necesar pentru toate grupele musculare.
Acest aparat acționează ușor asupra țesutului muscular, înlăturînd grăsimea și dînd elasticitate și mobilitate articulațiilor.
Odată cu acest echipament vă punem la dispoziție toate instrucțiunile de funcționare, precum și un Catalog cu mișcările pe care le permite ***VOGATORE MULTIUSO***. Catalogul menționează, de asemenea, grupele de mușchi pe care le antrenează fiecare mișcare în parte, ajutîndu-vă să vă alcătuiți exerciții corespunzătoare.

Telefonînd la 117596, veți primi în 24 de ore acasă echipamentul *VOGATORE MULTIUSO.*

Monitorul cotidian de informații
monitorul expres
Str. Smîrdan nr. 5 ■ Tel. 17.25.57 (centrala) ■ Fax 14.45.77

■ **REDACTOR ȘEF** - Dan Radu
■ **REDACTOR ȘEF ADJUNCT** - Ovidiu Șimonca
■ **SECRETAR GENERAL DE REDACȚIE** - Eugen Leonte

ȘEFI DEPARTAMENTE:
■ **Eveniment local:** Toni Hrițac (int. 14)
■ **Eveniment național și internațional:** Cristian Racu (int. 19)
■ **Economic:** Costel Stroescu (int. 24)
■ **Cultură:** Dorin Popa (int. 19)
■ **Sport:** Eugen Florescu (int. 18)
■ **Redactor de serviciu:** Ion N. Oprea (int. 20)
■ **Fotoreporter:** Constantin Plop
■ **Grafică:** Lucian Amarii, Daniel Melinte.

■ **Publicitate:** Cristina Lozneanu (int. 18)
■ **Producție:** Tudor Agavriloaei (int. 26)
■ **Difuzare:** Mihai Tudose (int. 15)
■ **Contabilitate:** Antoneta Filip (int. 13)

NORD-EST PRESS
- agenție de presă -
Str. Smîrdan nr. 5 ■ Tel. 17.25.57 (centrala) ■ Tel/Fax 14.47.76
■ **EDITOR:** Mona Dîrțu ■ **Redactor:** Dana Scripcă ■

EDITOR
NORD - EST s.r.l
Str. Smîrdan nr. 5 ■ Tel. 17.25.57 ■ Fax 14.45.77

Director general: ALEXANDRU LĂZESCU
Director editor: FLORIN ZAMFIRESCU
Director de marketing: CEZAR CALUSCHI
Director executiv: GABRIEL RUSU

ABONAMENTELE se pot face la orice Oficiu Poștal din țară. MONITORUL figurează în catalogul Presel interne la poziția 838.

TIPAR OFFSET: MULTIPRINT, Iași str. Sf. Lazăr nr. 49

UNGHIUL DE TRAGERE

Înapoi, la clasici!

Val CONDURACHE

Cu cîteva zile în urmă, m-a căutat la birou un fost coleg de liceu, pe care nu-l mai întîlnisem de vreo patru ani. Înainte de evenimentele din decembrie, lucra într-un atelier de proiectare, în cadrul unei întreprinderi cu un număr destul de mare de angajaţi. La sfîrşitul anului 1991 a fost numit director. La început a încercat să găsească soluţii de restructurare a activităţii regiei autonome, dar a constatat că proiectele lui erau blocate de tot felul de legi care datează de ani şi ani. A reuşit să schimbe cîte ceva şi cu toate că regiile duc, la noi, în spate un aparat greoi şi nu au la dispoziţie logistica necesară, s-a descurcat.

Ca şi în alte instituţii bugetare, dificultatea cea mai mare e să corelezi programul propriu, în care eşti dependent de partenerii cu care lucrezi, cu programul de finanţare, care se aprobă extrem de tîrziu şi care este atît de rigid formulat încît libertatea de gestiune este aproape nulă. Tranziţia îl încarcă pe directorul instituţiei bugetare cu întreaga responsabilitate managerială, îl lipseşte de sprijinul dirijat pe care-l primea înainte de la furnizori şi de la beneficiari şi-i interzice iniţiativa şi riscul printr-o disciplină financiară înţeleasă rigid. Stai în braţe cu o maşinărie care ar putea funcţiona, dar căreia îi lipsesc cîteva curele de transmisie.

Dar nu pentru a mi se plînge de toate astea venise la mine fostul coleg de liceu. Obstacolele nu-i micşoraseră ambiţia iar blocajele de tot felul nu-l aduseseră la blazare şi la indiferenţă. Discuţia fiind amicală, nu ne-am încrîncenat pe principii. Ca şi mine, înţelegea durerile tranziţiei şi se arăta dispus să mai aştepte legile care-ar fi pus pînă acum pe roate o instituţie prosperă, operînd doar cîteva modificări neînsemnate, dar hotărîtoare într-o economie a concurenţei, în profilul institutului. Lucrul care-l nemulţumea şi îl neliniştea cel mai mult era mentalitatea colectivistă a subordonaţilor săi şi-a sindicatului care le apără drepturile. "Oamenii vor să li se ceară părerea la tot pasul, ca înainte, duc dorul şedinţelor. Nu vor să înţeleagă că în economia de piaţă ierarhia deciziilor se structurează altfel şi că lucrul cel mai important este ca fiecare să-şi ştie competenţa. În loc să se ocupe de treaba lui, precis delimitată, fiecare se ocupă de treaba altuia.

În sfîrşit, am recunoscut, cu întristare dar şi cu umor, că trecea, ca şi mine, prin postura pe care Shakespeare o făcuse eternă în Richard II: foştii colegi, care-l simţiseră mereu apropiat de ei "înainte", îl acuzau că "s-a înstrăinat de ei", că s-a "îndepărtat", că nu-l mai simt "alături". I-am răspuns că ăsta e reproşul pe care l-am primit şi eu cel mai des din momentul în care, prin natura funcţiei, nu am mai avut timp să-l ascult pe fiecare în parte, aşa cum o făceam "înainte". Că sînt chiar dator să fiu alături de ei "fiind departe". Numai că firea omului e păcătoasă: de cele mai multe ori el pune mai mult preţ pe înţelegerea pe care i-o arăţi ascultîndu-l decît pe tot ce faci, ca să-i slujeşti interesul. Pe el nu-l interesează că tu nu dormi, cînd el visează de mult în culori, ca să descurci tot ghemul în care numai dracul nu-şi vîră coada: el te ştia "coleg" iar acum are în faţă un director care nu mai are timp să-i asculte toate poveştile. Ca director, ţi se spune, ai obligaţia să faci tot ce faci. Nimeni nu stă lîngă tine dacă ţi se cere socoteală. Eşti, în schimb, vinovat că nu mai eşti "coleg". "Ce-i de făcut?", m-a întrebat. "Întreabă-l pe Cernîşevski", i-am răspuns. ■

Săptămîna aceasta, la toate chioşcurile şi la toţi difuzorii, puteţi găsi o nouă povestire de excepţie a celebrului romancier ieşean Valentin B. Mihu:

SANTAJ

ŞANTAJ O iubire adevărată în pericol! ŞANTAJ Banii şi puterea sînt gata oricînd să mînjească şi să distrugă ŞANTAJ Cum se apără un tînăr prins în capcana intereselor murdare? ŞANTAJ

ŞANTAJ

Cumpăraţi chiar astăzi această uimitoare povestire din colecţia de succes "Povestiri pentru toţi"

Premiere cinematografice ale săptămînii 10-16 iunie

"Dave - preşedinte pentru o zi"

Producţie a studiourilor "Warner Bros", SUA, 1993. Scenariul: Gary Ross. Imaginea: Adam Greenberg. Muzica: James Newton Howard. Regia: Ivan Reitman. Cu: Kevin Kline (David Kovic/Preşedintele Mitchell), Sigourney Weaver (Doamna Mitchell), Frank Langella (Bob Alexander), Kevin Dunn (Alan Reed), Ben Kingsley (Vicepreşedintele Nance), Ving Rhames (Duane), Charles Grodin, Anna Devere Smith. Distribuitor: Guild Film Romania.

Iată un film plin de spirit şi umor de bună calitate, care se inspiră din febrilitatea vieţii politice şi are ca eroi personaje situate pe cea mai înaltă treaptă a Puterii. Acţiunea se petrece la Casa Albă, cu un preşedinte fictiv în prim plan, dar cu tipuri şi situaţii identice cu cele din realitatea specifică Americii contemporane şi nu numai ei. Pentru că seamănă leit cu Bill Mitchell, cel de al 44-lea preşedinte al SUA, eroul filmului numit Dave Kovic este recrutat pentru rolul de dublură a demnitarului "number one", ori de cîte ori acesta caută să evite anumite apariţii publice. Consilierul prezidenţial, Bob Alexander, purtătorul de cuvînt, Alan Reed, şi agentul serviciului secret, Duane, îl asigură pe Dave, care în viaţa de toate zilele este un funcţionar modest, că acceptînd postura de "sosie" a preşedintelui, are o "ocazie unică de a-şi servi patria şi de a intra în istorie". Dar lucrurile se complică, deoarece preşedintele, în timp ce făcea dragoste cu altă persoană decît Prima Doamnă, suferă un atac cerebral şi cade într-o comă profundă. Nimeni nu trebuie să afle incomodul adevăr pentru a nu se produce o destabilizare în ţară şi mai ales pentru a nu se deteriora imaginea instituţiei prezidenţiale. În această situaţie, Dave se vede nevoit să continue jocul de-a preşedintele, să ţină piept ambiţiilor celor influenţi de la Casa Albă, să ia decizii şi să aplice sancţiuni conducîndu-se, întotdeauna, după principiile lui personale despre bine şi rău. El se confruntă cu multe probleme, între care şi faptul că trebuie să o păcălească pe Prima Doamnă... pentru un timp. Oricum, iniţierea recentă a lui Dave în complicaţiile mecanismului puterii îi transformă preşedinţia într-o succesiune rapidă de manevre comice, care trezesc, din nou, încrederea oamenilor în bună-cuviinţa şi candoarea cetăţeanului obişnuit.

Regizorul Ivan Reitman (originar din Cehoslovacia) şi inspiratul scenarist Gary Ross au reuşit să valorifice din plin potenţialul comic al acestei poveşti despre un individ obişnuit care ajunge într-o situaţie excepţională şi se descurcă rămînînd exact ceea ce este: un individ obişnuit.

"Ideea filmului" - explică Ivan Reitman - "combină drama şi misterul ce înconjoară cel mai înalt funcţionar al ţării cu o poveste foarte umană despre un ins cu care se pot identifica majoritatea oamenilor. Contrastul este amuzant şi foarte interesant". "Greutatea principală consta în a stabili tonul şi de a-l păstra de-a lungul întregului film. Ar fi fost uşor să ne limităm la glume ieftine, mai ales că e vorba de guvern. De obicei noi, americanii, urîm politicienii şi, într-un film politic, poţi face o mulţime de aluzii ieftine la adresa lor. E simplu să duci satira dintr-o astfel de poveste la maximum, încît să nu mai semene deloc cu realitatea, dar nu acesta era interesul meu. Pe mine mă interesa să spun o poveste despre un individ obişnuit care ajunge în fruntea puterii şi triumfă prin propriul lui bun simţ. Pentru ca asta să funcţioneze, trebuie să îţi menţii un ton atent!"

Scenaristul Gary Ross, el însuşi activist politic, autor a numeroase discursuri pentru diferiţi candidaţi, ţine să sublinieze că personajul Dave, pe care l-a creat, "reflectă sentimentele, valorile şi preocupările a milioane de oameni care consideră că guvernul nu-i ascultă deloc".

Deşi comic în cea mai mare pârte a sa, filmul s-a străduit să respecte realitatea. O problemă pretenţioasă, în acest sens, a fost reconstruirea, în mărime naturală, a Casei Albe pe platourile din Hollywood. "Acţiunea este plasată într-un loc foarte cunoscut", comentează Reitman. "Nu poţi lăsa la întîmplare decorurile, întrucît Casa Albă este, cred eu, cea mai vizitată clădire din Statele Unite". Realismul filmului este întărit şi de diverse roluri episodice, interpretate de personalităţi ale vieţii politice americane contemporane. Aducerea lor în film a fost posibilă datorită relaţiilor şi prestigiului de care se bucură Gary Ross. Astfel, în film apar: Helen Thomas, decan al corpului de presă de la Casa Albăă, corespondenţii T.V. Bernard Kalb şi Sander Vanocur, Nina Totenberg, prezentatoare la National Public Radio, ziaristul Richard Reeves şi "McLaughlin Group", Michael Kingsley şi Robert Novak de la CNN. Regizorul Reitman declară cu satisfacţie: "Am avut norocul să ne bucurăm de o cooperare plină de entuziasm din partea celei de a patra puteri. Cred că presa este o parte foarte importantă a vieţii politice, funcţionînd ca un cor antic, comentînd ceea ce se întîmplă şi influenţînd opinia publică. Participarea unor personalităţi reale din acest domeniu la film a consolidat autenticitatea acestuia".

Cinematograful "Republica", 10-16.VI.1994, orele: 9,00, 11,00, 13,00, 15,00, 17,00, 19,00.

Sigourney Weaver (Prima Doamnă a SUA) şi Kevin Kline (Preşedintele de la Casa Albă) în comedia satirică "DAVE - preşedinte pentru o zi"

"Nopţi albe în Seattle"

Producţie a studiourilor "Tristar Pictures", SUA, 1993. După un roman de Meg Wolitzer. Scenariul: Nora Ephron, David S. Ward, Jeff Arch. Imaginea: Sven Nykvist. Muzica: Marc Shaiman. Regia: Nora Ephron. Cu: Tom Hanks (Sam Baldwin), Meg Ryan (Annie Reed), Bill Pullman (Walter Jackson), Ross Malinger (Jonah), Rossie O'Donnel (Becky). Distribuitor: Guild Film Romania.

O romantică poveste de dragoste ai cărei eroi sînt nişte singuratici. În ciuda singurătăţii lor, cei doi, Sam şi Annie, nu se autocompătimesc şi nici nu par învinşi de greutăţile vieţii. Sam e arhitect, e văduv şi îşi creşte singur băiatul. După marea lovitură pe care a primit-o (moartea soţiei), el s-a recules şi a început o viaţă nouă într-un alt oraş, în Seattle, care să nu le mai amintească, în mod constant, lui şi fiului său, de fiinţa dragă dispărută. Şi-a iubit soţia şi îşi iubeşte amintirile care îl leagă de ea, crede în magia iubirii, dar se îndoieşte că acest lucru se poate întîmpla de două ori în viaţă. Annie Reed, pe de altă parte, este o ziaristă plină de succes, o tînără cu o carieră solidă, pe cale de a se mărita, avînd un logodnic care o iubeşte foarte mult... Annie îl aude pe Sam vorbind, la radio, într-o emisiune nocturnă tip "Midnight Caller" şi un fel de magie, un "ceva" pe care nu-l poate defini, "ceva" ce n-a mai cunoscut pînă atunci, o determină să creadă că el este partenerul ideal.

"Nopţi albe în Seattle" este un film care abordează direct şi cu umor fin noţiunea romantică de "destin", susţinînd ideea că, dacă doi oameni sînt făcuţi unul pentru celălalt, ei trebuie să se caute şi să se găsească în ciuda distanţei, a timpului sau a lipsei cunoaşterii prealabile. "E un film de dragoste clasic", spune Lynda Obst, producătorul executiv. Regizoarea Nora Ephron precizează că "nu e vorba numai de un film de dragoste. E vorba şi despre cum e văzută dragostea în filme. Pentru foarte mulţi dintre noi, care ne-am hrănit şi am crescut cu film, o mare parte din ideile noastre despre dragoste sînt datorate filmelor pe care le-am văzut în copilărie şi vedetelor pe care le-am idolatrizat".

Cinematograful "Victoria", 10-16.VI.1994, orele: 9,00, 11,00, 13,00, 15,00, 17,00, 19,00.

Grupaj realizat de Constantin PETRILĂ

BOMBA

DE CAUCIUC

CE ÎNSEAMNĂ SĂ-L CHEMI PE ADI CRISTI SĂ VORBEASCĂ LA RADIO NORD-EST

Marţi seara, timp de aproape trei ore, la RADIO NORD-EST s-a desfăşurat o dezbatere cu tema "Presa independentă în pericol", la care au participat redactorii şefi şi directorii principalelor publicaţii din Iaşi, din Bucureşti şi din cîteva oraşe importante ale ţării. În principal, dezbaterea s-a referit la problemele cu care se confruntă editorii de ziare şi reviste după recenta majorare a preţului hîrtiei de ziar, cu 36%, de către singurul producător român de hîrtie de ziar, LETEA Bacău, căutîndu-se şi soluţii care să ducă la sensibilizarea Puterii faţă de situaţia presei româneşti, care afectează, deopotrivă, atît presa independentă cît şi presa de orientare proguvernamentală şi pro-Cotroceni. Au participat, din partea presei ieşene, directorii ziarelor 24:ORE, Monitorul şi OPINIA, care au punctat problemele pe care le au în prezent publicaţiile pe care le editează. Iată că, a doua zi, în ziarul 24:ORE, condus de Adi Cristi, cel ce a participat la dezbaterea de marţi seara de la Radio Nord-Est şi care a făcut declaraţii potrivit cărora şi ziarul 24:ORE este afectat de scumpirea hîrtiei, de dezorganizarea reţelei de difuzare şi de iminenta impunere a unor taxe locale pe încasările din publicitate, a apărut un text infam, cu insulte subtile la adresa postului de radio Nord-Est. Stuchefacţia de pe păturicea noastră a fost majoră. Adică îl invităm cu prietenie şi în spiritul solidarităţii de breaslă pe Adi Cristi să participe la dezbatere, ca apoi, în ziarul pe care îl conduce, să apară insinuări din arsenalul vadimist, de tipul "nu vrem să favorizăm prin oferirea unor detalii suplimentare nici unul din doritorii de a cîştiga o bursă Soros, care o pot obţine dacă vor preciza cine sponsorizează grupul de presă "nesponsorizat" ce patronează respectivul post de radio". Ca articolul de a doua zi din 24:ORE să nu pară un "accident" al vreunui redactor zelos şi nesupravegeat, în ziarul de ieri Adi Cristi preia ideea în articolul său de fond (cu hazosul supratitlu "Paratrăsnet") şi îi face harceaparcea pe toţi editorii de ziare din Iaşi (unul a primit donaţii de la Fundaţia Soros, altul a fost susţinut de SC Phoenix - nu "Pheonix", cum scrie Conu Adi - iar celălalt "a ales calea investitorilor străini") şi scoate în evidenţă, cu litere grăsuţe, că "24:ORE este singurul cotidian care a refuzat pur şi simplu toate ofertele!" Măi să fie, am exclamat noi de pe păturice, plini de mirare. Dar milionul de lei primit de la FSN, în iarna anului 1990 (echivalentul a 100 milioane lei de acum), pentru pornirea publicaţiei, Coane Cristi, ce a fost? Nu a fost o "ofertă"? Dar creditul în valută garantat cu capitalul social al unei firme agroindustriale ce a fost? Nu tot o "ofertă"? În legătură cu "totala independenţă" a ziarului 24:ORE, dacă e să ne luăm după colecţie, avem anumite observaţii, legate de numeroase gesturi de susţinere a Puterii (uneori scuzîndu-se prin faptul că ei susţin "omul" şi nu partidul său), pe care cititorii fideli ai ziarului amintit le-au sesizat la vremea respectivă şi nu le mai pomenim. Ceea ce este cu adevărat trist este că ziaristul Adi Cristi a deturnat în mod neprofesional scopul dezbaterii de marţi seara de la Radio Nord-est şi a direcţionat-o spre o falsă polemică, legată de care ziar din laşi este "cel mai independent" şi "cel mai nesponsorizat", ceea ce dădea ca nuca în perete în contextul celor discutate, dar ăsta-i omul, asta e deontologia sa. Oricum, Coane Cristi, rău te-a sfătuit cel care te-a pus să scrii articolul de ieri, şi asta ne obligă pe noi, de aici de pe păturicea din Dumbrava Minunată de Mihai Sadoveanu, să-ţi dăm vot de blam şi apoi să te excludem din tagma ziariştilor şi a editorilor de presă, pentru că gestul matale dovedeşte o totală lipsă de respect faţă de meseria de jurnalist. Nu vii să-l spurci pe cel care te-a invitat să-ţi calce pragul, asta să ştii. La noi, cînd cineva calcă pe păturice, apoi acela devine prietenul nostru şi-l ajutăm cînd are controale fiscaliceşti făcute cu rea-credinţă sau cînd asociaţii vor să-l răstoarne de la conducerea firmei. Aşa, Dumnezeu cu matale, numai El te mai poate ajuta. Colegi de breaslă nu mai ai şi o să vezi asta cînd cei cărora le-ai făcut rău vor înţelege că eşti "foarte singur", că nimeni nu va sări să te agiute. Cît despre "supremaţia tirajului" pe care o deţine ziarul 24:ORE în prezent, probabil că aşa este. Noi mai credem că ei deţin şi supremaţia ziarelor nevîndute din cadrul "supremaţiei tirajului".

LIZUKA şi PATROKLE

AGFA Agfa FILM

- Developări de înaltă calitate în maxim o oră
- Fotografii de orice dimensiune
- Developări filme orice tip şi dimensiune
- Fotografii paşaport în 2 minute

AGFA garantează calitatea fotografiei dvs.

Condiţii avantajoase de lucru pentru fotografii profesionişti.

Cuza Vodă nr.9, tel. 113846

AGFA Agfa FILM

HOROSCOP

BERBEC (21 mart. - 20 apr.):
Sînteţi extrem de solicitat(ă) pe mai multe planuri şi vi se arată bunăvoinţă. Simpatia este reală, dar nu atît de durabilă pe cît credeţi.

TAUR (21 apr. - 20 mai):
Mişcările adversarului vă găsesc foarte bine pregătit şi, după ce aţi depăşit un moment de cumpănă, v-aţi restabilit şi echilibrul psihic.

GEMENI (21 mai - 21 iun.):
Sînteţi extrem de superficial în afaceri şi chiar dacă aveţi în cap tot felul de combinaţii şi de manevre, vă găsiţi descoperit(ă) cînd vă este lumea mai dragă.

RAC (22 iun. - 22 iul.):
Aţi cam fost pus la încercare în ultima perioadă, dar şi succesele n-au fost de neglijat. Munca nu vă sperie, dar de foarte multe ori obstacolele vă descumpănesc.

LEU (23 iul. - 22 aug.):
Nu întotdeauna personalitatea "marcată" vă este de folos. Incomodaţi pe foarte mulţi şi jigniţi cu o nepăsare condamnabilă. Fiţi mai altruist!

FECIOARĂ (23 aug. - 22 sept.):
În activitatea dvs. poate să apară un moment de ruptură. Cu toate că capacitatea dvs. de adaptare este reală, schimbările dese vă incomodează.

BALANŢĂ (23 sept. - 22 oct.):
Uneori preţul pe care îl plătiţi pentru aflarea echilibrului este prea mare. Împrejurările vă împing în faţă, iar postura vă convine uneori.

SCORPION (23 oct. - 21 nov.):
Tentaţiile sînt prea mari ca să puteţi rezista şi nici nu este cazul să daţi înapoi. Angajamentele pe care le luaţi trebuie, însă, să fie doar provizorii.

SĂGETĂTOR (22 nov. - 21 dec.):
V-aţi mai redresat financiar şi chiar astăzi este posibilă o revigorare a activităţii, dar la nivelul relaţiilor sînteţi încă dator.

CAPRICORN (22 dec. - 19 ian.):
Randamentul e bun dar vă nemulţumeşte indolenţa colaboratorilor dvs. Sînteţi pus(ă) pe sancţiuni şi numai faptul că înţelegeţi contextul vă opreşte s-o faceţi.

VĂRSĂTOR (20 ian. - 18 febr.):
Răspunsul care vă vine de departe nu vă satisface de fel. Nu trebuie totuşi să trataţi orice iniţiativă, orice demers, ca pe luptă decisivă.

PEŞTI (19 febr. - 20 mart.):
Aveţi pusee de ranchiună care vă fac vulnerabil(ă): credibilitatea acţiunilor dvs. scade cînd în spatele spiritului justiţiar se citeşte răzbunarea.

LEGENDA:

- vă paşte ghinionul
- prudenţa e mama înţelepciunii
- n-aveţi nimic de pierdut
- şansa vă surîde

CARNETUL ZILEI

Vineri, 10 iunie 1994

✝ **Sf. mc. Timotei şi Alexandru; Sf. Mc. Antonia**

10° — 24° C

VREMEA

Vremea va fi în general instabilă, cerul va fi variabil la noros. Se vor semnala averse de ploaie, descărcări electrice şi, izolat, grindină, mai ales după amiaza. Temperaturile maxime vor oscila între 20 şi 24 grade C., iar cele minime între 10-13 grade C. **(Cristina Mariana DASCĂLU - Centrul de Prevedere a Vremii Bacău)**

TV BUCUREŞTI

TVR1 8,00 Actualităţi ■ 8,05 Calendar. ■ 8,30 Videoclipuri ■ 8,45 Desene animate: Perrine ■ 9,10 Film serial: Toate pînzele sus! Episodul 1 ■ 10,20 Curcubeu. ■ 11,20 Film serial: Salvaţi de clopoţel (r) ■ 11,45 MTV. Rock block ■ 12,15 Film serial: Napoleon şi dragostea. Episodul 4: Georgina (r) ■ 13,10 1001 audiţii.■ 14,00 Actualităţi ■ 14,10 TVR Iaşi. Est Meridian: ■ 14,55 TVR Cluj-Napoca. ■ 15,45 Tineri interpreţi de muzică populară ■ 16,15 Actualităţi ■ 16,25 Din lumea afacerilor; ■ 17,00 Emisiune în limba germană ■ 18,00 Pro Patria. ■ **19,00 Film serial: Întoarcerea la Eden** (SUA, 1983). ■ **20,00 Actualităţi.** ■ 20,45 Tezaur folcloric.■ 21,15 Publicitate ■ **21,30 Film artistic: Roe contra Wade** ■ 23,10 Viaţa parlamentară ■ 23,40 Actualităţi ■ 24,00 Divertisment magazin. Festivalul berii "Dreher" în Herăstrău.; MTV. Eurotop 20; Festivalul Internaţional de Jazz - Sibiu '94. Transmisiune directă. Redactori: Mihai Godoroja, Florian Lungu ■ **1,00 Cinematograful de noapte: McCabe şi d-na Miller**

TVR 2 14,00 Actualităţi ■ 14,10 Austria muzicală (II).■ 15,00 Varietăţi internaţionale ■ 15,30 Bursa invenţiilor. ■ 16,30 Film serial: Tînăra stăpînă (Brazilia). Episodul 111 ■ 17,00 Arena: ■ 19,00 Concertul Orchestrei Naţionale Radio. ■ 21,00 TVM. Mesager ■ 22,30 Oamenii care au fost..■ 22,00 TV 5 Europe. Telejurnal în limba franceză ■ 22,30 Teatru TV. Faleza de Julius Edlis.

TV SATELIT

RTL

RTL

6,30 Magazin matinal ■ 10,05 Seriale ■ 15,00 Crima e hobby-ul său (s.p) ■ 16,00 Ilona Christen Show: "Cum e să mori" ■ 17,00 Hans Meiser (show) ■ 18,00 Cine e şeful aici? (s.co) ■ 18,30 O familie foarte dragută (co) ■ 19,00 O afacere de familie (s) ■ 19,30 Exploziv (telegrame) ■ 19,45 Ştirile serii ■ 20,10 Exploziv magazin ■ 20,40 Vremuri bune şi rele (s) ■ 21,15 Teatru popular ■ 22,45 Scene de familie (s) ■ 23,15 Sk-15 (magazinul criminalităţii) ■ 1,00 Ştirile nopţii ■ 1,30 Obsesia lui Tommy (f.er. SUA '80), cu Joan Collins ■ 3,00 Chemarea ucigaşului (f.a. Anglia '81), cu Angie Dickinson ■ 4,35 Gladiatorii americani.

PRO 7

7,50 Desene animate ■ 9,05 Mica noastră fermă (s/r) ■ 10,05 Lindenau (talk-show/r) ■ 11,05 Aurul Cezarilor (f.a.lt/Fr.'62) cu Mylene Demongeot ■ 12,40 Bill Cosby Show (r) ■ 13,10 O agentă inimoasă (s.p.) ■ 14,05 Hotelul (s): "Raliul" ■ 15,00 Dynasty (s): "Al doilea da" ■ 16,00 Arabella Kiesbauer (talkshow) ■ 17,00 Mica noastră fermă (s.co) ■ 18,05 Desene animate ■ 19,25 Dureri în creştere (s.co) ■ 19,55 Febra colegiului (s.co) ■ 20,25 Bill Cosby Show (s.co) ■ 21,15 Şarpele în umbra vulturului (f. Hong Kong '77) ■ 23,00 Renegade (s.a.) ■ 0,05 The Hitman (f.a. SUA 1991), cu Chuch Norris ■ 1,40 Dureri în creştere (s.co) ■ 2,10 Febra colegiului (s.co/r) ■ 2,45 Kung Fu (s/r).

MTV

7,00 Matinal cu VJ Rebecca ■ 10,00 VJ Ingo ■ 13,00 Muzică soul, cu Richie Rich ■ 14,00 Mari hituri cu VJ Paul King ■ 15,00 VJ Simone ■ 17,45 Noutăţi cinematografice ■ 18,15 3 videoclipuri ■ 18,30 Dial MTV - topul telespectatorilor ■ 19,00 Muzică nonstop, cu Pipp Dann ■ 21,00 Mari hituri ■ 22,00 Most Wanted, cu Ray Cokes ■ 23,00 MTV's Movie Awards - premieră ■ 23,30 Beavis & Butt-head (d.a.) ■ 0,15 Noutăţi cinematografice ■ 0,45 3 videoclipuri ■ 1,00 Chill Out Zone - muzică de dans cu VJ Simone ■ 1,30 Pulsul modei ■ 3,00 VJ Marijne.

EUROSPORT

9,30 Aerobic ■ 10,00 Eurofun Magazin distractiv ■ 10,30 Ciclism montan. Cupa Mondială (r)■ 11,00 Triatlon. Insulele Canare (s) ■ 12,00 Fotbal. Drumul spre CM '94 ■ 13,00 Sporturi cu motor: magazin ■ 14,00 Tenis. Turneul de la Rosmalen: sferturi de finală (d) ■ 18,30 Hochei. Magazin NHL. Finala Cupei Stanley ■ 19,30 Moto. Magazin Grand Prix ■ 20,00 Auto. MP de Formula 1 al Canadei - calificări (d) ■ 21,00 Buletin de ştiri 1 ■ 21,30 Sporturi cu motor: magazin ■ 22,30 Moto. Cursele ITT de la Isle of Man, Anglia ■ 23,00 Box. Meciuri internaţionale ■ 0,00 Fotbal Canada - Spania ■ 2,00 Auto. MP de Formula 1 al Canadei -calificări (r) ■ 2,30 Buletin de ştiri 2..

RTV EUROPA NOVA

*TV (canalul 54, sunetul pe 5,5 MHz)*17,00 Deschiderea programului ■ 17,05 Country music ■ 17,15 Dicţionar ■ 17,30 Spectacolul ştiinţei: Viaţa în Univers; Apollo 11; Ştiinţa astăzi. Realizator Mihaela Calcan ■ 18,35 Desene animate ■ 19,00 Infonova ■ 19,40 "Eurotunel" (ultima parte) ■ 20,00 Videoclip '94 ■ 20,30 Thalia - "Piccolo Teatro" din Milano; redactor Ruxandra Bucescu ■ 20,50 Film artistic: "Moartea neagră" (prod. SUA; regia Sheldon Larry; cu Kate Jackson, Al Waxman) ■ 22,20 Night Club Europa Nova: 22,20 Varietăţi: 0,30 Film: "Blind vision"; 2,00 Yes Greatest Hits ■ 3,00 Închiderea programului.

RADIO (frecvenţa 72,92 MHz) - 6,00 Semnal ■ 6,30 Matinal Europa Nova (Informaţii şi muzică) ■ 8,45 Avanpremieră ■ 9,10 Secolul XX 11,00 Replay - Informaţii şi noutăţi muzicale ■ 12,00 Observator - Actualitatea internă şi internaţională ■ 13,00 De la A la Z (Incursiuni în cotidian) ■ 13,10 Omnivoice (Cîte ceva pentru fiecare) ■ ■ 15,40 100% Comercial (Breviar economic) ■ 16,00 Avanpremieră ■ 17,05 Lumea azi 18,40 Invitat în studio ■ 19,40 Alternative ■ 20,00 Rock star ■ 21,00 Flash portrait ■ 22,30 - 24,00 Varietăţi muzicale ■ Buletinele de ştiri (Infonova) vor fi difuzate din oră în oră între 6,30 - 11,30 şi 15,30 - 20,30.

TELE M

Programul Deutsche Welle ■ 11,00 Programul Worldnet USIA ■ 18,30 Ştiri ■ 19,00 Documentar ■ 20,00 Desene animate ■ 20,30 Ancheta Tele' M ■ 21,00 Ştiri ■ 21,15 Poliţia rutieră ■ 21,30 Fun Time ■ 0,00 Viaţa aşa cum este ea ■ 1,00 Program non stop - Deutsche Welle.

RADIO NORD-EST (72,44 FM stereo)

6,00 "Micul dejun" - program matinal de ştiri şi informaţii din acualitatea locală şi naţională, buletin meteo, buletin rutier, informaţii utilitare, horoscop, agenda, buletine de ştiri (7,00; 8,00; 9,00), "Vorbiţi aici" (6,45), muzică ■ 9,05 "Ne ascultaţi - vă ascultăm" (buletine de ştiri la orele 10,00; 11,00; 13,00), rubrica sportivă "Evenimentul săptămînii" la ora 10,30, răspunsuri la problemele ridicate la rubrica "Vorbiţi aici", apeluri, mesaje ■ 13,05 "Siesta FM" (14,00 publicitate radio; 14,10 Radio Stetoscop; 14,40 Infosport, buletine de ştiri la orele 15,00; 16,00) ■ 16,05 "Turnul de control" - reportaje, interviuri, relatări din actualitatea locală, transmisii telefonice, ştiri, informaţii, can-can-uri, muzică (16,45 rubrica "Financiarul"; buletine de ştiri la orele 17,00; 18,00; 20,00; la ora 18,30 "Flash sportiv", realizator Ion C. Teodor) ■ 19,00 "Schimbul doi" - talk show. În direct cu Cristian Mungiu şi invitaţii săi ■ 21,00 Retrospectiva zilei ■ 23,00 Music non-stop

RADIO VOX T

Emite non stop pe frecvenţa 70,76 MHz.

RADIO IAŞI

6,00 Dimineţile noastre ■ 9,05 Radiosfera ■ 12,40 Corespondenţă radio muzică populară ■ 14,05 Întîlniri pe unde medii ■ 16,10 Radiojurnal ■ 16,10 Radiograme ■ 18 Ştiri ■ 18,05 Corespondenţă radio - muzică uşoară ■ 18,30 Corespondenţă - radio - muzică populară ■ 19,00 Ştirile serii, Sport, Meteo ■ 19,10 Teatru la microfon ■ 20,40 Deutsche Welle ■ 21,00 Evenimentele zilei ■ 21,20 Expo melodii.

RADIO CONTACT (92 FM stereo)

6,00 Dimineţile noastre ■ 9,05 Radiosfera ■ 12,40 Corespondenţa radio - muzică populară ■ 14,05 Întîlniri... pe unde medii ■ 16,00 Radiojurnal ■ 16,10 Radiograme ■ 18,00 Ştiri ■ 18,05 Corespondenţa radio - muzică populară ■ 19,00 Ştirile serii, sport, meteo ■ 19,10 Univers muzical I ■ 21,00 Evenimentele zilei, sport, meteo ■ 21,20 Univers muzical II

ATELIER DE CREAŢIE

■ Muzeul Literaturii Române organizează astăzi, la ora 17,00, la Clubul "Junimea", o nouă întîlnire în cadrul Atelierului de creaţie. La ora 18,00 va avea loc lansarea revistei realizată de elevii Şcolii generale nr. 37 Iaşi.

TEATRUL NAŢIONAL

■ Teatrul Naţional "V. Alecsandri" prezintă astăzi, la ora 19,00, spectacolul cu piesa "Bertoldo la curte", de Massimo Dursi.

DEZBATERE

■ Mîine, la ora 10,00, la Casa de copii Bucium va avea loc dezbaterea organizată de Federaţia Comunităţilor Educative - Secţia România - cu tema "Crize de personalitate la preadolescenţii instituţionalizaţi".

FARMACII DE GARDĂ

Farmacia nr. 2 Piaţa Unirii (tel. 116029).

Anda-Farm Păcurari (Tel. 154386).

SPITALE DE GARDĂ

Spitalul "Spiridon" (tel. 142730): Clinica a III-a Medicală; Spitalul de Urgenţă (tel. 140690); **Maternitatea "El. Doamna"** (tel. 146570).

CINEMATOGRAFE

■ **Cinematograful "Victoria"** (telefon: 112502); orele: 9,00; 11,00; 13,00; 15,00; 17,00; 19,00; **"Nopţi albe în Seattle"**, producţie SUA, 1993. Film de dragoste cu Tom Hanks şi Meg Ryan.

■ **Cinematograful "Republica"** (Telefon: 114327); orele: 9,00; 11,00; 13,00; 15,00; 17,00; 19,00: **"Dave - preşedinte pentru o zi"**, producţie SUA, 1993. Comedie satirică de Ivan Reitman. Cu: Kevin Kline, Sigourney Weaver, Ben Kingsley.

■ **Cinematograful "Copou"** (Telefon: 145738), orele: 9,00; 11,00; **"Fiul cel bun"**, producţie SUA 1992. ; orele: 14,00; 17,30: **"Lista lui Schindler"**, producţie SUA 1993.

■ **Cinematograful "Dacia"** (Telefon: 164740) orele: 9,00; 11,00; 13,00; 15,00; 17,00; 19,00: **"Beethoven - un cîine puţin prea mare"**, producţie SUA, 1992.

SÎMBĂTĂ
11 iunie 1994
An I
Nr. 12
8 pagini

financiar
monitorul

Supliment săptămînal de informații economice

Se difuzează împreună cu cotidianul MONITORUL

FLASH

■ **Salon automobilistic la Constanţa.** Firma"Tecar International" SRL, distribuitor autorizat al mărcilor Volkswagen şi Audi, organizează în perioada 6-13 iunie, la sediul Bursei de Mărfuri din Constanţa, un salon automobilistic. Automobilele expuse vor fi procurate prin încheiere de contracte, pe baza unor comenzi ferme. Preţurile celor 12 tipuri de maşini expuse variază între 18.000 şi 37.000 mărci germane.

■ **Renault intenţionează să investească la Galaţi.** O delegaţie de manageri ai firmei franceze Renault, aflată săptămîna aceasta în vizită la Galaţi, şi-a exprimat intenţia de a investi în acest oraş. Membrii delegaţiei au apreciat că firma Renault ar putea investi în construirea unui depozit de piese auto şi de autoturisme ale firmei.

■ **Din profitul obţinut în 1994, Romexpo îşi va amenaja o sală de conferinţe şi două parcări auto.** "Din profitul obţinut de Romexpo, 80% este reinvestit, astfel încît, în acest an, investiţia este de trei miliarde lei", a declarat marţi George Cojocaru, director general al Romexpo (principalul organizator al tîrgului internaţional TIBCO). Cele trei miliarde lei vor fi folosite pentru amenajarea unei săli de conferinţe şi a două parcări auto, în incinta Complexului Expoziţional.

După patru ani de reforme

Agricultura României se află în plină criză

Politica agricolă a fostelor state din centrul şi estul Europei a implicat o permanentă subvenţionare, fără eforturi pentru stimularea productivităţii. Datoriile fostelor cooperative agricole de producţie erau periodic preluate de stat, fapt care conducea negreşit la perpetuarea la nesfîrşit a unei stări de fapt total ineficiente.

Transformările politice cruciale survenite în România, precum şi în celelalte state ale fostului bloc comunist au evidenţiat fără dubii faptul că agricultura trebuie să devină un sector dinamic şi modern al economiei naţionale, producător de alimente cu costuri scăzute pentru industria alimentară, furnizor de hrană ieftină pentru populaţie şi producătorul unui surplus apreciabil care să fie îndreptat spre export.

Importanţa sectorului menţionat merită subliniat: România şi Albania sînt două cazuri de excepţie în Europa în privinţa ponderii populaţiei active cuprinse în agricultură: 35% în România, depăşită numai de Albania cu peste 50%. În Cehia şi Slovacia, Ungaria, Polonia şi Bulgaria, această cifră nu depăşeşte 25%. Precizăm că, potrivit datelor menţionate în Anuarul Staistic, România deţine teren agricol în proporţie de 44%, păduri - 27,8% şi păşuni - 20,5%.

După introducerea politicii de stabilizare bănească (păstrarea echilibrului între masa banilor existenţi în circulaţie şi volumul mărfurilor şi serviciilor destinate satisfacerii nevoilor sociale) impusă de creşterea alarmantă a inflaţiei, puterea de cumpărare a scăzut drastic. Cheltuiala pentru procurara hrane au devenit din ce în ce mai mari în România. Conform studiilor întreprinse de Institutul Naţional de Cercetare a Calităţii Vieţii, 63% din totalul veniturilor lunare medii ale unei familii reprezintă cheltuieli pentru procurarea produselor alimentare, aspect deosebit de îngrijorător pentru nivelul de trai al populaţiei, cu atît mai mult cu cît în nici o altă ţară din centrul şi estul Europei, ponderea cheltuielilor lunare pentru achiziţionarea de alimente necesare traiului nu depăşeşte 50% din totalul veniturilor. **(Continuare în pagina 8)**
(Dana SCRIPCĂ)

Îmbunătăţirea imaginii României în SUA se va face la Campionatul Mondial de fotbal

O delegaţie de experţi ai Ministerului Comerţului, condusă de Cristian Ionescu, ministrul Comerţului, s-a deplasat în SUA, în scopul susţinerii acţiunilor de promovare a interesului economic românesc pe piaţa Statelor Unite ale Americii. În perioada 10-18 iunie vor avea loc la Boston, New York, Los Angeles şi Detroit manifestări expoziţionale şi seminare economice, la care vor participa peste 50 de firme româneşti, informează Biroul de presă al Ministerului Comerţului. Acţiunile care vor avea loc fac parte din programul Guvernului de îmbunătăţire a imaginii României în Statele Unite ale Americii, ce se va aplica cu ocazia turneului final al Campionatului Mondial de Fotbal.

A fost adoptată legea privind privatizarea prin metoda MEBO

Senatul a adoptat săptămîna aceasta Legea privind constituirea asociaţiilor salariaţilor din întreprinderile care se privatizează. Această lege reglementează procedura de privatizare a întreprinderilor prin metoda MEBO, proiectul discutat fiind adoptat anterior de Camera Deputaţilor. În cadrul dezbaterilor, au fost avansate mai multe amendamente privitoare la posibilitatea constituirii asociaţiilor de salariaţi. Senatorul Viorel Sălăgean (PUNR) a propus ca aceste asociaţii să fie constituite din cel puţin 30% din numărul salariaţilor - pentru întreprinderile mici - şi 20% - pentru întreprinderile mari şi mijlocii. Împotriva acestei propuneri s-au pronunţat senatorii Florin Iurcu (PD-FSN), Kozsokar Gabor (UDMR) şi Marin Stelian (PDSR). Aceştia au considerat că nu este firesc să se ridice bariere artificiale în calea procesului de privatizare, neîndeplinirea acestui procedeu blocînd orice iniţiativă de privatizare. Amendamentul a fost respins, textul rămînînd conform cu cel adoptat de Camera Deputaţilor. Viorel Sălăgean a mai propus ca FPP-urile să aibă posibilitatea să-şi deconteze periodic cupoanele componente ale certificatelor de proprietate, procedeu deja întrebuinţat pînă acum. Amendamentul a fost acceptat. Supunîndu-se la vot, legea a fost aprobată cu 104 voturi pentru şi 11 abţineri.

Interesul investitorilor străini pentru judeţul Iaşi este foarte scăzut

■ **autorităţile locale ar trebui să declanşeze o campanie susţinută de promovare a imaginii judeţului în străinătate**

Într-unul din numerele anterioare ale cotidianului "Monitorul" am prezentat situaţia actuală a investiţiilor străine în judeţul Iaşi. Din datele menţionate în materialul respectiv a rezultat, în mod indiscutabil, că Iaşul nu a reprezentat pînă în prezent o zonă de interes pentru potenţialii investitori străini. Această afirmaţie este susţinută de datele statistice centralizate de Agenţia Română de Dezvoltare (ARD), care relevă că, atît ca volum de investiţii, cît şi ca număr de societăţi cu participare străină, judeţul Iaşi se situează sub nivelul de 3% din totalul pe ţară.

Faptul că judeţul Iaşi nu a reuşit să atragă un număr important de investitori străini face ca, în continuare, această zonă să rămînă mult în urma altora din ţară în ceea ce priveşte dezvoltarea economică. Aceasta, deoarece tot mai multe societăţi comerciale cu capital de stat se confruntă cu dificultăţi financiare serioase, determinînd mărirea îngrijorătoare a numărului de şomeri. Din datele pe care le deţinem, numărul şomerilor din Iaşi a ajuns la circa 80.000. În aceste condiţii, infuzia masivă de capital străin, mai ales orientată către activităţi productive şi servicii, ar putea absorbi o mare parte din forţa de muncă disponibilizată din sectorul de stat. Atragerea de capital străin în judeţul Iaşi nu este însă posibilă fără o campanie prealabilă de promovare a imaginii acestui judeţ în afara graniţelor ţării. Această campanie ar trebui dusă cu asiduitate de autorităţile locale şi de reprezentanţii organismelor competente în domeniu, mai ales că poziţia geografică a Iaşului este avantajoasă prin deschiderea către ţările C.S.I.

Studiind datele statistice referitoare la volumul de capital străin atras în

Dan Gîlea, prefectul judeţului Iaşi

ţările Europei de Est, se constată cu uşurinţă că România ocupă unul din ultimele locuri. Aceasta se datorează faptului că ţara noastră nu a prezentat suficiente garanţii din punct de vedere al stabilităţii politice şi economice. Studiind însă datele statistice privind investiţiile străine efectuate în România pînă în prezent, reiese, în mod cert, că zona Iaşului, şi a Moldovei în general, este net defavorizată faţă de partea de vest a ţării. În acest sens, după Bucureşti (19.776 societăţi) şi Constanţa (1851 societăţi), judeţele care au cele mai multe societăţi cu participare străină sînt cele din Ardeal (Timişoara - 1374 societăţi, Cluj - 1167 societăţi, Arad - 642 societăţi, Prahova - 555 societăţi, Bihor - 575 societăţi, conform Băncii de Date A.R.D.). **(Continuare în pagina 5)**
(Mihaela BREZEANU)

distanţa focală

Circulaţia ziarelor

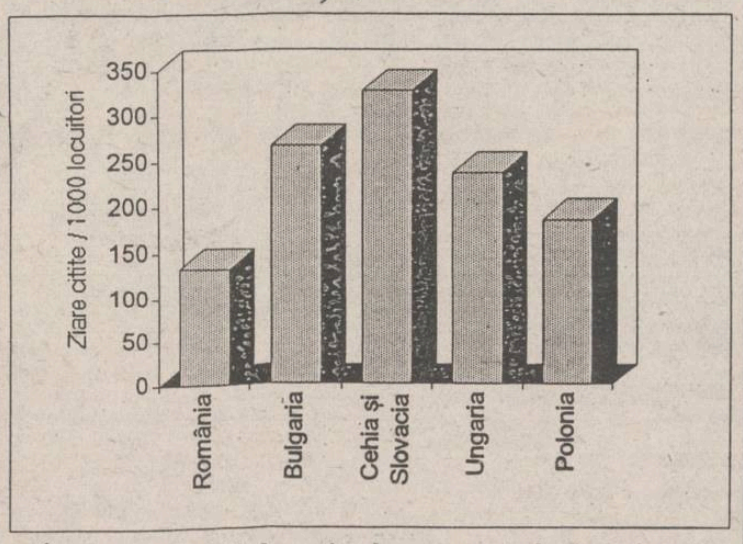

În ciuda exploziei informaţionale consemnate după evenimentele politice intervenite la sfîrşitul anului 1989, circulaţia cotidianelor în România (numărul de exemplare citite de un anumit număr de persoane) este cea mai scăzută comparativ cu celelalte foste state comuniste din Europa Centrală şi de Est. (Dana SCRIPCĂ - NEP)

Strategia OECD pentru reducerea şomajului

■ strategia trebuie adaptată condiţiilor specifice fiecărei ţări

Organizaţia pentru Cooperare Economică şi Dezvoltare (OECD) a recomandat o strategie structurată în nouă părţi pentru reducerea şomajului în cele 25 de state membre. Planul OECD a fost prezentat în îndelung aşteptatul "Studiu asupra locurilor de muncă", publicat marţi şi prezentat într-o formă prescurtată de agenţia REUTER. Organizaţia a subliniat că strategia trebuie adaptată în funcţie de condiţiile specifice fiecărei ţări, afirmînd că, în multe cazuri, responsabilitatea pentru punerea ei în practică revine mai puţin guvernelor, şi mai mult patronilor, sindicatelor şi muncitorilor. Liniile principale ale acestui studiu sînt următoarele:

1. Politica macroeconomică - realizarea unei creşteri economice cît mai rapide, în condiţiile controlării inflaţiei şi menţinerii deficitelor bugetare la un nivel scăzut.

2. Cercetarea şi accesul la know-how - realizarea unor investiţii corespunzătoare pentru dezvoltarea cercetării şi asigurarea accesului firmelor la know-how, atît la nivel naţional cît şi internaţional.

3. Programul de muncă flexibil - programul de lucru trebuie stabilit numai de către muncitori şi patroni, fără interferenţe guvernamentale. Guvernelor le va reveni rolul de a încuraja programul part-time şi de a face retragerea din activitate mai flexibilă.

4. Libera iniţiativă - asigurarea unui cadru mai propice pornirii afacerilor şi sprijinirea firmelor mici prin instruire, cercetare şi accesul la credite, toate acestea fără a afecta însă competiţia.

5. Salarii şi costuri legate de piaţa muncii - beneficiile sociale sînt de preferat stabilirii unor plafoane minime de salarizare. În cazul în care se păstrează aceste plafoane, salariile trebuiesc indexate în funcţie de preţuri, şi nu de nivelul lor, şi trebuiesc diferenţiate în raport cu vîrsta angajaţilor. Se recomandă reducerea impozitelor pe salarii, în favoarea taxelor pe vînzări şi pe venituri.

6. Siguranţa locurilor de muncă - facilitarea concedierilor din motive economice şi împiedicarea celor abuzive. Se vor aplica penalizări firmelor care săvîrşesc astfel de abuzuri.

7. O piaţă activă a muncii - încadrarea schimbărilor efectuate pe piaţa muncii, a acordării de ajutoare de şomaj şi a schemelor de personal într-un unic sistem. Trebuie să existe asigurări că solicitanţii ajutorului de şomaj îşi caută un loc de muncă. Vor fi încurajate schimbările din piaţa muncii din sectorul privat şi se vor organiza cursuri de pregătire pentru şomeri, subvenţionîndu-se programele de creare de locuri de muncă pentru categoriile de populaţie cele mai afectate de şomaj.

8. Pregătirea - îmbunătăţirea sistemului de şcolarizare, începînd cu vîrsta preşcolară, în special în cazul populaţiei sărace. Vor fi încurajate cursurile de calificare şi celelalte modalităţi de a realiza încadrarea în muncă imediată, după şcolarizare. Se recomandă stabilirea unui "salariu de instruire" redus, pentru a atrage firmele asupra angajării de tineri. În plus, trebuie încurajată continuarea studiilor şi pregătirea celor deja încadraţi în muncă.

9. Acordarea ajutorului de şomaj şi a altor beneficii - reducerea perioadei în care o persoană poate solicita ajutor de şomaj. Trebuie avută tot timpul în vedere realizarea unei legături strînse între obţinerea unor beneficii pe termen lung şi eforturile de găsire a unui loc de muncă. Vor fi adoptate măsurile necesare pentru împiedicarea situaţiilor în care beneficiile acordate pentru lipsa unui loc de muncă sînt superioare cîştigurilor rezultate prin încadrarea în muncă. În acest sens, se va avea în vedere acordarea de alocaţii pentru copii, indiferent de încadrarea sau neîncadrarea în muncă a părinţilor, alături de introducerea unor taxe reduse în cazul salariilor mici, sau chiar acordarea de beneficii suplimentare pentru categoriile de populaţie cel mai slab plătite. Vor fi promovate măsuri pentru descurajarea celor care preferă ajutorul de şomaj, renunţînd la căutarea unei slujbe. În plus, patronii vor trebui să plătească pentru desfiinţarea de locuri de muncă.

Grecia va vinde două companii petroliere de stat

Grecia va vinde pînă la sfîrşitul anului în curs peste 25% din cele două subsidiare ale companiei Public Oil Corporation (DEP), EKO Oil şi Hellenic Refineries, prin intermediul bursei din Atena, au declarat oficialităţi din cadrul Ministerului Economiei. Autorităţile elene preconizează să obţină din această tranzacţie peste 50 miliarde de drahme (200 milioane de dolari), care vor fi folosite la rambursarea unei părţi din datoriile companiei-mamă. Hellenic Refineries şi EKO Oil sînt două dintre cele mai profitabile companii petroliere din Grecia, avînd un număr total de peste 2.000 de angajaţi.

DAILY MAIL cumpără un grup de presă

Editura Daily Mail & General Trust Plc, care publică ziarele locale Daily Mail şi Sunday Mail, a anunţat recent că va cumpăra grupul de presă regional Barely Forman Ltd (TBF). Preţul estimativ al achiziţiei este de 92,85 milioane lire sterline (141 milioane dolari). Barely Forman Ltd (TBF) deţine publicaţia Nottingham Evening Post şi o serie de publicaţii zonale, pe care Daily Mail intenţionează să le încorporeze în cadrul editurii sale regionale North Cliffe Newspapers Group Ltd.

Jocuri video prin reţelele de televiziune prin cablu

Compania japoneză producătoare de jocuri video Sega Enterprises Ltd a anunţat marţi că va înfiinţa în cursul lunii viitoare, în Japonia, o firmă cu capital mixt care va furniza jocuri video prin reţelele de televiziune prin cablu. De asemenea, filiala sa americană, Sega Channel, va lansa spre sfîrşitul acestei luni un test de prospectare a pieţei pentru acelaşi servicii, pe un eşantion de 7.000 de familii din 12 state. Noua companie japoneză, ce se va numi Sega Digital Communications, îşi va începe activitatea în septembrie, iar Sega speră că va avea 20.000 de abonaţi pînă la sfîrşitul acestui an. Cu un capital de 200 milioane de yeni (1,90 milioane de dolari), Sega Digital va pune la dispoziţia abonaţilor săi cca. 30 de noi titluri în fiecare lună. Abonaţii vor avea nevoie de o consolă Sega Mega-Drive, şi vor plăti o taxă lunară de 3.000 de yeni (28 de dolari). O comisie de experţi a guvernului nipon a propus într-un raport înaintat executivului la 31 mai ca pînă în anul 2000, fiecare locuinţă din Japonia să fie conectată la o reţea naţională de fibre optice.

După zece ani

PepsiCo revine în Africa de Sud

Compania americană PepsiCo Inc. îşi va anunţa revenirea pe piaţa sud-africană săptămîna viitoare, după o perioadă de zece ani în care şi-a încetat activitatea în această ţară, ca protest împotriva apartheidului, informează REUTER. Trevor Manuel, ministrul Comerţului şi Industriei din Africa de Sud, a afirmat sîmbătă, la Atlanta, unde a participat la o conferinţă privind viitorul investiţiilor SUA în ţara sa, că firma americană îşi va deschide o reprezentanţă la Johannesburg în următoarele cîteva zile. Compania PepsiCo este aşteptată a anunţa înfiinţarea unui sistem major de producere şi distribuţie, care va permite ca băuturile răcoritoare purtînd marca Pepsi să fie prezente în magazinele sud-africane pînă la sfîrşitul acestui an. Conform unor surse sud-africane, PepsiCo va forma o societate mixtă împreună cu firma autohtonă New Age Beverages Ltd.

Liniile aeriene americane reduc preţurile călătoriilor spre Europa

Cîteva linii aeriene americane au redus luni preţul biletelor de călătorie spre Europa, în încercarea de a atrage în ultimul moment clienţi, avînd în vedere sezonul de vîrf al verii. Alte companii nu s-au grăbit însă să efectueze reducerile iniţiate de compania Trans World Airlines Inc., argumentînd că solicitarea pentru vară este deja destul de mare. Reducerile prevăzute sînt de pînă la 200 de dolari per călătorie tur-retur, pentru biletele cumpărate pînă la 13 iulie. Preţurile reduse se aplică călătoriilor din perioada 3 iulie-31 august cu un sejur maxim de 30 de zile. Companiile care au urmat această strategie au fost Northwest Airlines şi United Airlines. Delta Airlines Inc. a fost una din companiile care nu au adoptat imediat această măsură. Ca urmare a reducerilor operate de compania TWA, preţul unui bilet tur-retur pe ruta St. Louis-Londra este de 578 de dolari, faţă de preţul anterior de 778 de dolari, iar pe ruta New York-Paris preţul unui bilet a scăzut de la 768 la 568 de dolari. Potrivit unor prime estimări, călătoriile în această vară vor creşte cu un procent de 3 pînă la 5% faţă de 1993.

distanţa focală

Venituri din turism

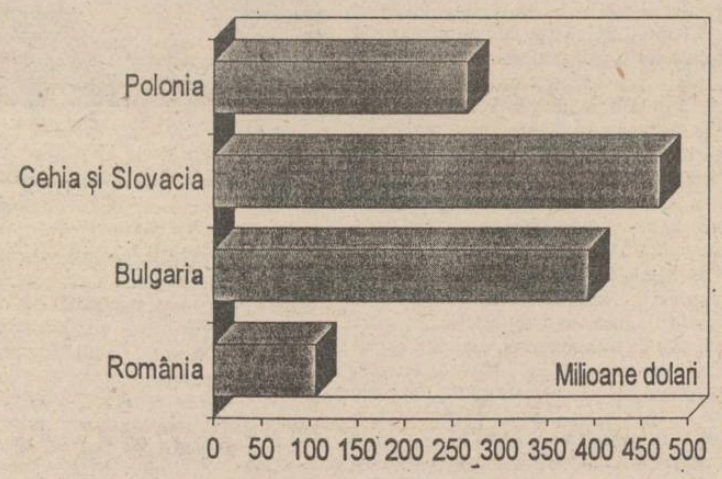

După 1990, România a înregistrat cele mai mici încasări din partea turiştilor străini, comparativ cu statele fostului lagăr comunist din Europa Centrală şi de Est. Datele relevă (pentru 1990) o scădere alarmantă a interesului turiştilor străini pentru cadrul turistic oferit de România, la care a contribuit semnificativ faptul că investiţiile în acest sector au fost foarte scăzute **(Dana Scripcă NEP)**

MEGA OIL
ULEIUL AGREAT DE VOLVO

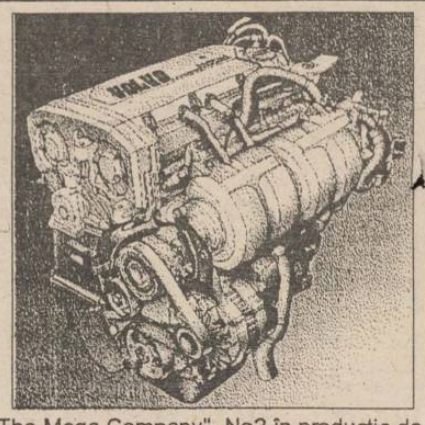

"The Mega Company"- No2 în producţia de lubrifianţi din Statele Unite vă oferă, prin Nord-Est Group s.r.l., întreaga gamă a acestor produse de calitate superioară:
■ ulei de motor 15W40, 20W40, SAE40;
■ lichid de frînă DOT3;
■ antigel;
■ uleiuri de transmisie 80W90.
La preţul de numai 4750 lei veţi găsi aceste uleiuri la magazinele specializate din Iaşi.

Pentru comenzi en-gros
fax 032/144577

SEMINAR

Iluzii de trei parale

■ alte cîteva tehnici și "trucuri" de atragere a clienților, prin politici de preț

Ștefan PRUTIANU

Cu cîteva săptămîni în urmă, sub titlul pe care-l repet acum, am prezentat cîteva trucuri de marketing bazate pe politici de preț. Semnalele încurajatoare pe care le-am recepționat de la cititori pe această temă m-au determinat să revin cu noutăți.

În fapt, "noutăți" este doar un fel de-a spune. Tehnicile de promovare rapidă a vînzărilor de genul celor prezentate aici sînt cît se poate de banale, dar folosite curent în comerțul occidental. Unele dintre ele au fost folosite și pe piața noastră, înainte de război.

Oricum, dacă v-ați împotmolit sau dacă doriți să vă accelerați vînzările, nu strică nimănui. Să medităm oleacă asupra lor.

■ **Corelarea prețului cu mărimea cumpărăturii.** A corela prețul cu mărimea cumpărăturii înseamnă a acorda reduceri progresive de preț, pe măsură ce cantitățile cumpărate cresc.

Într-un magazin occidental, dacă un consumator cumpără una sau două sticle de bere, de pildă, poate plăti un preț de, să zicem, 1,8 franci/bucata. Dacă, însă, cumpără o cutie cu 6 sau cu 12 sticle odată, plătește numai 1,6 sau 1,5 franci/bucata. La fel se întîmplă cu multe alte produse. La cumpărăturile mai mari se lasă din preț.

Acest fapt este considerat absolut normal. Este, ca să zic așa, la "mintea cocoșului". Atunci cînd vinde mai mult odată, vînzătorul obține niște avantaje. Face o singură socoteală și o singură operație de casă, economisește timp și efort, economisește ambalaj și cîte altele. În plus, ceea ce este cu adevărat important, vinde mai mult. Rulează mai multă marfă decît atunci cînd vinde cu țîrîita. Comerciantul bun știe că nu poate cîștiga el singur. Pentru a obține un avantaj, el trebuie să-l împartă cu consumatorul. Dacă acordă reduceri de preț la cantități mai mari, cumpărătorul îl ajută cumpărînd mai mult. Regula este simplă. Cînd au de cîștigat amîndoi partenerii, comerțul merge mai bine.

Micul producător din piețele de cartier aplică uneori spontan această regulă ca pe un lucru de bun simț. "Dacă iei mai mult, las mai ieftin", spune el.

■ **Corelarea prețului cu termenul de livrare.** Este bine știut că agențiile de transport aerian din mai toată lumea acordă reduceri de pînă la jumătate din preț dacă călătoria este achitată cu un anumit avans în timp. Termenul este, de regulă, de cel puțin o lună.

Sistemul este aplicabil în multe alte afaceri. Pe piața industrială, ca și pe cea a intermediarului, pot fi acordate reduceri de preț în funcție de îndepărtarea în timp a termenelor de livrare. Nu-i normal ca unui client care comandă ferm cu o lună - două înainte de livrare să-i vindem la același preț ca și celui care vrea livrarea peste o zi sau două. Livrările programate și sigure pe termen lung sînt avantajoase și trebuie stimulate acordînd facilități partenerilor. Avantajele împărțite cu clientul fac afacerile mai bune și mai sigure.

■ **Oferta specială.** Una din practicile de marketing care reușește să mai umfle cîte o coadă chiar și prin magazinele occidentale este oferta specială. O ofertă devine specială atunci cînd diferă de ofertele făcute în alte magazine sau în alte zile printr-un **avantaj important acordat cumpărătorilor**. Pentru a valorifica un astfel de avantaj, cumpărătorii sînt dispuși să se înghesuie.

Sînt multe variante de realizare a unei oferte speciale. Cele mai multe se bazează pe avantaje acordate la preț: discount, sold, mari reduceri, regalo etc. Un exemplu aproape bun este oferta magazinului "Stilman", din str. Ștefan cel Mare, atunci cînd acordă reduceri de 30%. Ce-i drept, atinge prea puțini cumpărători pentru că se referă la produse inaccesibile pentru circa 99,5% din populație.

Ca regulă generală, în anumite zile din săptămînă sau din an, un magazin sau o rețea de magazine anunță reduceri importante de prețuri (practica a dovedit că reducerile sub 10% au efecte slabe) la un anumit produs, o anumită gamă de produse sau la toate ofertele din magazin. Pot fi alese zile speciale, zile de sărbătoare, dar cel mai bine este să se aleagă zile cu vînzări slabe, precum zilele de luni.

Să nu uităm, de pildă, la "Central" sau la "Unic"! De-a lungul săptămînii, vînzările sînt inegale; vineri prea mult, luni prea puțin. Asta - deși cheltuielile fixe ale magazinului sînt aceleași luni, ca și vineri. Ce bine ar fi dacă vînzările ar putea deveni mai uniforme. O ofertă specială în zilele de luni (5-10% la cîteva rafturi de produse) ar rezolva problema. Dintr-o ofertă specială au de cîștigat și vînzătorii și cumpărătorii.

Oferta se poate și truca. De exemplu, magazinele "X" anunță reduceri de prețuri la jumătate din oferte. Se fac două liste cu două jumătăți din articolele oferite. Cînd cineva cumpără din lista A, i se spune că reducerea se aplică la lista B și invers. Ulciorul nu prea merge, însă, des la apă. Cumpărătorul poate fi păcălit o dată. A doua oară nu mai calcă pragul.

Toate bune pînă săptămîna viitoare, cînd am putea continua.

PROMOVAREA: artă, industrie, știință

Misterele unei reclame audio de succes

Cezar CALUSCHI

Notam săptămîna trecută cîteva avantaje remarcabile ale unei campanii de promovare făcută la radio. Dacă despre modul cum se procedează în situația în care dorim să dăm o reclamă în presă managerii știu deja destule amănunte, nu același lucru se poate spune despre radio. Datorită faptului că radiourile private, ca afacere complexă, s-au dezvoltat în Iași abia după 1993, este firesc să existe suspiciuni și nedumeriri cu privire la profesionalismul celor carè produc reclamele audio și la posibilitățile acestora. De aceea, astăzi am să aduc puțină lumină în această misterioasă lume a reclamei audio. Pentru o mai bună exemplificare am să descriu modul de lucru utilizat în mod curent de către departamentul de publicitate al postului de radio Nord Est.

Pornim de la ideea că v-ați hotărît deja să începeți o campanie de promovare la radio și că ați stabilit cu agentul care reprezintă radioul toate amănuntele. Din clipa aceea o întreagă echipă începe să lucreze pentru dumneavoastră. În prima etapă, scenariștii vor crea cîteva modele de scenarii care să îmbine dorințele dumneavoastră cu cerințele reclamei și care să corespundă din punct de vedere al conținutului segmentului de piață căruia se adresează. Aici se folosesc cele mai moderne posibilități ale tehnicii. Scenariile utilizează voci și sunete din diferite registre începînd cu țipete, strigăte, zgomote din natură și terminînd cu cele mai sofisticate combinații realizate de computere. Pentru voci, de exemplu, Radio Nord Est folosește actori care au deja experiență de lucru în studio și care își pot modela cu ușurință tonalitățile, așa cum prevede scenaristul; pentru partea de efecte, Radio Nord Est folosește compact discuri de înaltă fidelitate, editate în studiouri specializate și ținute mereu la zi.

Revenind la scenarii, acestea sînt prezentate clientului de către agentul publicitar. Clientul alege scenariul pe care îl consideră cel mai potrivit pentru campania sa. Odată făcută această opțiune, intră în acțiune a doua echipă a departamentului de publicitate: producătorii. Aceștia primesc scenariul și în funcție de el își aleg vocile cele mai potrivite. În paralel se pregătesc efectele speciale, muzica. După care încep înregistrările în studio. Trebuie remarcat aici că pentru treizeci de secunde, cît durează în medie un spot, se muncesc zeci de ore. Nenumăratele variante înregistrate în studiou sînt în final mixate și se produc mai multe tipuri de spot. Acestea sînt prezentate din nou clientului de către agentul publicitar. Urmează opțiunea finală pentru spotul care va fi difuzat.

Tot acest volum de muncă se desfășoară cu o viteză destul de mare , radio Nord Est oferind, de exemplu, o versiune finală după trei-cinci zile de la aprobarea scenariului. O producție completă de la scenariu la spotul final durează la același post de radio între cinci și opt zile.

Toată această muncă migăloasă din studiouri se va regăsi în final în cîteva zeci de secunde de reclamă care pot ridica spectaculos cifra dumneavoastră de afaceri. Săptămîna viitoare voi reveni asupra acestui subiect dîndu-vă cîteva exemple de scenarii de succes și de moduri de abordare a problemelor clienților. Pînă atunci, cine știe, poate și dumneavoastră veți avea deja propriul spot.

BURSA

■ ce este ■ cu ce se ocupă ■ cum funcționează ■

3 BURSA DE VALORI

După ce în numărul trecut am prezentat caracteristicile acțiunilor și obligațiunilor, vom continua cu prezentarea celorlalte titluri financiare care fac obiectul tranzacțiilor la bursa de valori.

În urma încheierii unor contracte între vînzători și cumpărători și care dau drepturi cumpărătorilor asupra unor active ale vînzătorului, iau naștere titlurile derivate. Din această categorie fac parte contractele "futures" (viitoare) și opțiunile.

Contractele "futures" sînt definite ca fiind "tranzacții bursiere care generează obligația părților de a livra sau plăti o marfă sau un titlu financiar la un anumit preț și la un termen viitor stabilite în contract, dacă pînă la scadență debitorul obligației nu și-a închis poziția pe care o deține în bursă". Altfel spus, aceste contracte presupun existența a două părți, una care vinde și alta care cumpără un anumit activ, la un preț stabilit de comun acord, la o dată viitoare. Părțile încheie un contract tipizat în care sînt consemnate obligațiile ce le revin, care contract este negociabil la bursă, unde valoarea lui se modifică în funcție de cerere și ofertă. Aceste contracte dau naștere speculațiilor bursiere. Cel care cumpără un astfel de contract poate aștepta termenul de scadență pentru a intra în posesia activului respectiv sau poate să vîndă contractul pînă la scadență unei terțe persoane. În mod similar, și vînzătorul poate să aștepte scadența pentru a onora contractul sau poate să cumpere același tip de contract la bursă.

Opțiunile sînt "titluri financiare care dau deținătorilor dreptul, dar nu și obligația, de a cumpăra sau a vinde un anumit activ, într-o perioadă determinată, la un preț stabilit". Acest drept al cumpărătorului este obținut în schimbul unei prime plătite vînzătorului.

Valoarea opțiunilor depinde de tipul activului la care se referă și este rezultatul jocului dintre cerere și ofertă. În funcție de dreptul pe care îl conferă deținătorilor, opțiunile pot fi de vînzare și de cumpărare.

Opțiunile de vînzare sînt cele în care cumpărătorul primește dreptul de a vinde activul la care se referă opțiunea.

Opțiunile de cumpărare sînt cele în care cumpărătorul primește dreptul de a cumpăra activul la care face referire opțiunea.

Acestea sînt principalele categorii de titluri financiare care fac obiectul tranzacțiilor bursiere.

Tranzacțiile cu acțiuni și obligațiuni pot fi:

- pe bani gheață (cash) - cumpărătorul acoperă integral contravaloarea titlurilor cumpărate;
- în marjă (on margin) - cumpărătorul primește din partea broker-ului un credit pentru executarea contractului;
- cu lichidare imediată - executarea contractului are loc în ziua încheierii lui;
- cu lichidare normală - executarea contractului se face într-un anumit număr de zile de bursă de la data încheierii lui;
- cu lichidare pe bază de aranjament special - executarea contractului se face în funcție de înțelegerea părților.

Ca și în cazul burselor de mărfuri, se întîlnesc și clasicele operațiuni la vedere și la termen.

Aici se încheie serialul nostru despre bursă, nu înainte de a aminti că în literatura economică punctul în care cererea este egală cu oferta pe o piață se numește punct de echilibru. Rolul bursei într-o economie de piață tocmai acesta este: stabilirea unui nivel al prețului care asigură pe piață un nivel maxim de tranzacții. Bursa este o piață a piețelor. **(Adrian MUNTEANU)**

COMPAQ EPSON HAYES
WESTERN DIGITAL SUMMAGRAPHICS APC SMC
SIMBOLUL CALITĂȚII
Calculatoare personale, imprimante, plotere, faxmodemuri, discuri dure, surse neîntreruptibile, elemente rețea.
Cel mai bun raport calitate/preț prin
UNITRADE UNITRADE S.R.L.
Str. Râpa Galbenă nr. 12, Iași
Tel. 032/112451, 117502, 112060. Fax: 032/112954.

FLASH

■ **Prezentare de vinuri românești la Moscova.** Ministerul Comerțului și Ministerul Agriculturii și Alimentației a organizat în perioada 8-11 iunie, la sediul Ambasadei României de la Moscova, o prezentare de vinuri românești, pentru a promova acest produs pe piața românească, informează Biroul de presă al Ministerului Comerțului. La această manifestare vor participa reprezentanți ai producătorilor de vin din toate podgoriile românești, precum și societăți comerciale de comerț exterior (SA Vinexport, Prodexport SA și Romagra SA).

■ **Indonezia interzice investițiile străine în mass media.** Indonezia a anunțat luni că nu va permite investițiile străine în mass media, în ciuda unor reglementări recente care acordă oamenilor de afaceri străini posibilitatea de a deține acțiuni ale companiilor din sectorul comunicațiilor și mass mediei. Ministrul indonezian al Informațiilor, Harmoko, a declarat că aceste reglementări vor fi înlocuite cu cele anterioare, care prevăd ca sectorul media să fie deținut și administrat de către cetățenii indonezieni. "Orice investiție străină trebuie să obțină aprobarea specială a președintelui, și în acest caz președintele a precizat că nu se va abate de la reglementările existente, astfel că în sectorul media nu vor exista investiții străine", a declarat Harmoko.

■ **Rafinăria poloneză Plock va investi 1,4 miliarde de dolari într-un program de modernizare.** Petrochemia Plock SA, cea mai importantă rafinărie a Poloniei, preconizează să investească peste 1,4 miliarde dolari în următorii cinci ani, într-un program de modernizare. Conform declarațiilor președintelui rafinăriei, Konrad Jaskola, programul va permite acesteia să se afirme pe piața externă, odată ce Polonia se va lansa în competiție cu Europa Occidentală, în 1997. Petrochemia Plock, care în cursul anului trecut a acoperit 60% din piața internă, intenționează să facă eforturi pentru reducerea cheltuielilor, îmbunătățirea calității și stimularea vînzărilor, a mai precizat Jaskola. Profiturile nete ale companiei s-au cifrat în 1993 la 150 miloane dolari, iar capacitatea sa de rafinare s-a ridicat la 10 milioane de tone.

■ **Schneider este bănuit că ar fi transferat 245 milioane de mărci în Elveția.** Este foarte posibil ca fostul magnat al proprietăților imobiliare din Germania, Jürgen Schneider, să fi transferat 245 milioane de mărci (147 milioane de dolari) în Elveția, înainte de dispariția sa din luna aprilie, a anunțat luni Procuratura din Frankfurt. Procuratura a precizat că Schneider ar fi transferat fondurile unor bănci din Geneva, în luna martie, fiind conștient că era în pericol de a deveni insolvent. Ca urmare, mandatul de arestare emis pe numele lui Schneider include acum și acuzația de "fraudă ce a condus la faliment într-un caz deosebit de grav". Pînă acum, Schneider era acuzat doar de fraudă împotriva principalului său creditor, Deutsche Bank, de la care împrumutase 1,2 miliarde de mărci (718 milioane de dolari).

CONSILIERUL DE SERVICIU

RENTA VIAGERĂ

Contractul de rentă viageră este acel contract reglementat prin dispozițiile art. 1639-1651 Cod civil, prin care o persoană, numită credirentier, înstrăinează cu titlu oneros sau gratuit un bun sau plătește o sumă de bani unei alte persoane, numită debirentier, care se obligă să plătească periodic o rentă în bani credirentierului pînă la moartea acestuia.

Cînd este oneros, contractul de rentă viageră are un caracter aleatoriu, adică oferă șanse de cîștig și de pierdere pentru ambele părți, care depind de perioada cît va trăi credientierul: dacă acesta trăiește mai mult va fi el în cîștig, iar debirentierul în pierdere, și invers.

Renta viageră poate fi gratuită, atunci cînd se restituie prin donație sau testament. O atare rentă nu mai are caracter aleatoriu deoarece nu există șanse de pierdere ori de cîștig pentru vreuna din părți.

Prin acest contract pot fi transmise numai bunuri mobile și construcții care pot face și obiectul unui contract de vînzare-cumpărare.

Ca formă, este valabil încheiat numai prin simplul acord de voință al părților, avînd așadar caracter consensual. Dacă are ca obiect construcții sau autoturisme, contractul se va încheia în formă autentică. În plus, în cazul transmiterii de construcții, va fi necesară, în prealabil, și autorizarea de înstrăinare corespunzătoare.

Renta viageră se constituie în folosul uneia sau a mai multor persoane care, pentru aceasta, au înstrăinat un bun sau au plătit o sumă de bani.

Poate fi stipulată și în favoarea unui terț deși înstrăinarea bunului sau plata sumei de bani este făcută de o altă persoană, parte în contract, numită constituitor.

Dacă renta a fost constituită în favoarea unei persoane care a încetat din viață în momentul constituirii ei, contractul va fi lovit de nulitate absolută deoarece, deși oneros, el nu mai este aleatoriu, prin simplul fapt al dispariției credirentierului. Tot lovit de nulitate absolută este și contractul de acest fel, cu titlu oneros, încheiat cu o persoană bolnavă care a decedat în termen de 20 de zile de la data încheierii contractului.

În baza contractului de rentă viageră, debirentierul este obligat:

a) să plătească credirentierului, la termenele fixate, sumele de bani stabilite; el nu se poate elibera de această obligație prin restituirea bunului ori a sumei de bani primite, nici chiar dacă ar renunța la restituirea de către credirentier a ratelor deja încasate;

b) să ofere credirentierului garanțiile stipulate în contract pentru asigurarea plății rentei:

c) în caz de rezoluție (desființare cu caracter retroactiv) a contractului, să restituie credirentierului bunul sau suma primită de la acesta; într-o asemenea situație, el nu va putea să pretindă restituirea ratelor deja achitate, acestea reprezentînd echivalentul folosinței bunului sau sumei pe care le-a primit;

d) în caz de anulare a contractului, din culpa sa, să-i repare credirentierului prejudiciul cauzat prin micșorarea între timp a valorii bunului ce trebuie restituit.

La rîndul său, credirentierul este obligat:

a) să predea bunul sau suma prevăzute în contract;

b) să-l garanteze pe debirentier contra evicțiunii.

Totodată credirentierul are dreptul:

a) în caz de neplată, la scadență, a ratelor rentei, să ceară executarea silită a acestor rate;

b) la contractul cu titlu oneros, să ceară rezoluția contractului dacă debirentierul nu-i oferă garanțiile stipulate pentru asigurarea plății ratelor convenite sau dacă în contract s-a stipulat un pact comisoriu (clauză sau convenție accesorie unui contract prin care părțile prevăd rezoluția-desființarea acestuia în caz de neexecutare a obligației uneia ditre părți) expres pentru cazul în care debirentierul nu-și va executa obligația plății ratelor;

c) în caz de anulare a contractului din culpa debirentierului, credirentierul poate cere ca acesta să-i repare prejudiciul suferit ca urmare a micșorării, între timp, a valorii bunului restituit.

În contract, părțile vor putea stipula că renta, dacă este constituită cu titlu gratuit (cînd una din părți se obligă să procure celeilalte folos patrimonial, fără a primi nimic în schimb), este neurmăribilă de către creditorii credirentierului, caz în care ea va putea fi urmărită numai pentru datorii de alimente, chirii sau alte creanțe, privilegiate asupra bunurilor mobile. Ele pot prevedea, de asemenea, că în caz de deces al unuia dintre credirentieri (cînd sînt mai mulți) renta se va reduce proporțional ori se va plăti integral celui (celor) încă în viață.

Termenul de prescripție a acțiunii în care se reclamă ratele de rentă neplătite este de 3 ani. Acesta curge separat pentru fiecare rată, datorită caracterului succesiv al executării acestei obligații. **(Valentin ODOBESCU, consilier juridic BRD)**

Act de vînzare a unui imobil cu constituire de rentă viageră

Între subsemnații S.D., domiciliat în _____, str. _____ nr.___, în calitate de vînzător, și V.M., domiciliat în _____ str._____nr.___, în calitate de cumpărător, s-a încheiat prezentul contract de vînzare-cumpărare în următoarele condiții:

1. Eu, S.D., declar că am vîndut d-lui V.M. imobilul meu din _____ str._____ nr.___ (urmează descrierea și vecinătățile imobilului).

2. Drept preț al vînzării, cumpărătorul V.M. a constituit în favoarea d-lui S.D. o rentă viageră trimestrială de _____ lei, ce va fi plătită anticipat la început de trimestru și anume, la 15 februarie, 15 mai, 15 august și 15 noiembrie ale fiecărui an, pe tot timpul vieții mele, la domiciliul actual sau la alt domiciliu ce va fi anunțat în timp util.

3. Pentru garantarea plății ratelor de rentă viageră, eu S.D. îmi rezerv privilegiul prevăzut de art. 1737, al.1, Cod Civil.

4. În caz de neplată la termenele stipulate, vînzătorul își rezervă următoarele drepturi:

a) Investind cu titlu executoriu prezentul contract, acesta va fi considerat reziliat de plin drept, cu reiterarea imediată și fără somație în proprietatea și folosința imobilului, ratele de rentă primită pînă la acea dată fiind păstrate cu titlu de daune.

b) Investind cu titlu executoriu prezentul contract, va putea cere vînzarea imobilului supus privilegiului, precum și orice alte bunuri mobile sau imobile ale cumpărătorului, concomitent sau separat pentru despăgubirea vînzătorului în ceea ce privește ratele de rentă devenite exigibile ca și acelea ce vor deveni exigibile în cursul urmăririi.

5. Asupra imobilului vîndut nu există nici o sarcină iar vînzătorul garantează pe cumpărător contra oricărei evicțiuni, totale sau parțiale.

6. Eu, vînzătorul, declar că imobilul a intrat în proprietatea mea prin _____ transcris la notariatul de stat_____ sub nr.___ din data de _____.

7. Cumpărătorul intră de drept și de fapt în posesia imobilului din momentul autentificării prezentului contract.

8. Plata fiecărei rate se face pe bază de chitanță care la cererea cumpărătorului va fi în formă autentică.

9. Renta trimestrială odată plătită nu se mai poate restitui chiar dacă decesul vînzătorului s-a produs în cursul acelui trimestru.

10. Taxele de timbru și orice cheltuieli referitoare la prezentul contract sînt suportate în egală măsură de fiecare parte.

11. Subsemnatul V.M., în calitate de cumpărător și debirentier, declar că sînt de acord cu toate clauzele prezentului contract, pe care le accept fără nici o rezervă.

Încheiat în 3 (trei) exemplare originale.

ÎMBRĂCĂMINTE BALOTATĂ DIN IMPORT VEST!

MODEX®

VĂ OFERIM SORTIMENTE DE SEZON
- PRIMĂVARĂ, VARĂ - LA PREȚURI ACCESIBILE

Informații la sediul firmei:
Cluj-Napoca, str. Memorandumului nr. 1,
tel./fax: 064-193293; 194030, zilnic între orele 8-16.
Depozit: satul Vlaha, între marți și sîmbătă, orele 9-16.

SOCIETATEA COMERCIALĂ RADIX SRL
IAȘI 6600
Piața Unirii 12
Tel.: 032/143037
fax: 032/114705
PO Box 123

IMPRIMANTA HP DESKJET 520

Imprimantă matricială
By default, 3 battery-powe

Imprimantă cu jet de cerneală HP DESKJET 520 PRINTER
By default, 3 battery-powe

5 MOTIVE PENTRU A CUMPĂRA IMPRIMANTA HP DESKJET 520
- mai rapidă decît imprimanta matricială (3PPM)
- foarte silențioasă
- perfomanțe deosebite, 256 tonuri de gri
- posibilități grafice (600 DPI)
- toate acestea la prețul unei imprimante matriciale

449 $ fără T.V.A.
3 ani garanție

HEWLETT PACKARD
Authorized Dealer & VAR

Precizări ale Ministerului Finanțelor pentru firmele care vor deveni plătitoare de TVA

Datorită problemelor apărute în legătură cu modul de aplicare a taxei pe valoarea adăugată, Ministerul Finanțelor a făcut recent o serie de precizări pentru a lămuri o parte din pasajele ambigui din legislația privind TVA.

Un capitol separat din setul de precizări amintit se referă la firmele care urmează să devină plătitoare de TVA. Astfel, agenții economici nou înființați care în declarația de înregistrare înscriu o cifră de afaceri de peste 10 milioane lei anual, vor fi luați în evidență ca plătitori de TVA odată cu atribuirea codului fiscal.

Firmele care au depășit plafonul de scutire (cifră de afaceri 10 milioane lei) devin, de drept, potrivit legii, plătitori de TVA începînd cu data de 1 a lunii următoare celei în care plafonul a fost depășit, dată de la care le revin toate obligațiile prevăzute în Ordonanța nr. 3/1992 privind TVA.

În situația nedepunerii cererii de luare în evidență ca plătitori de TVA și a nerespectării celorlalte obligații stabilite prin lege, organele fiscale și cele cu atribuții de control sînt abilitate să ia următoarele măsuri:

- stabilesc taxa datorată bugetului de stat prin diferență între TVA deductibilă determinată, potrivit legii, pe baza documentelor legale primite de la furnizorii de bunuri și prestatorii de servicii, și taxa colectată, aferentă bunurilor livrate și serviciilor prestate.
- calculează majorările legale pentru întîrzierea plății (0,3% din sumă pentru fiecare zi de întîrziere) și aplică amenzi contravenționale prevăzute de lege, cuprinse între 100 mii lei și 1 milion lei.

În cazul agenților economici care au devenit plătitori de TVA și care, deși au respectat prevederile art. 25 lit. B și C din Ordonanța nr. 3/1992 (întocmesc documentele privind transferul de bunuri și servicii și țin evidența operațiunilor conform legislației TVA), organele fiscale procedează astfel:

- acceptă deconturile prezentate de agenții economici;
- firmele respective vor fi înscrise din oficiu ca plătitor de TVA;
- aplică amenzile contravenționale prevăzute pentru nedepunerea cererii de luare în evidență, cuprinse între 100.000 și 150.000 lei. **(Costel STROESCU)**

Reglementări privind regimul investițiilor străine în România

Investitorii străini care doresc să investească în România în unul din cele cinci tipuri de societăți prevăzute în Legea 31/1990 (societate pe acțiuni - S.A.; societate cu răspundere limitată - S.R.L.; societate în nume comun - S.N.C.; societate în comandită simplă - S.C.S.; societate în comandită pe acțiuni - S.C.A.) trebuie să îndeplinească următoarele formalități:

- să depună la Agenția Română de Dezvoltare (A.R.D.) o cerere de înscriere însoțită de rezultatele financiare cele mai recente sau ultimul bilanț contabil;
- A.R.D. va răspunde acestei cereri în termen de 30 de zile de la data depunerii ei;
- urmează autentificarea la Notariat a contractului de societate sau a statutului și a regulamentului de funcționare;
- aceste documente sînt publicate în Monitorul Oficial al României;
- investitorul se înscrie la Biroul local al Registrului Comerțului.

Odată aceste formalități încheiate, investitorul străin poate să primească de la A.R.D. un certificat de investitor care atestă că este vorba de un investitor străin.

Pentru a stimula investițiile de capital străin în România, Legea 35/1991 oferă investitorilor străini un număr mare de facilități fiscale. Bunurile pe care un investitor străin le importă în România pentru o întreprindere, cu titlul de aport la capitalul acesteia, sînt scutite de taxe vamale. Paralel, furniturile importate care sînt necesare producției sînt scutite de taxe pe o perioadă de doi ani de la data lansării proiectului de investiții.

Sînt și scutiri generale de impozit asupra beneficiilor obținute în următoarele cazuri:

- pe o perioadă de 5 ani pentru întreprinderile agricole, industriale și de construcții;
- pe o perioadă de 3 ani pentru întreprinderile din domeniul explorării și exploatării resurselor de subsol, întreprinderile din domeniul transporturilor și comunicațiilor;
- pe o perioadă de un an pentru întreprinderile din domeniul comerțului și serviciilor.

Impozitul este redus cu 50% dacă beneficiile sînt reinvestite în România sau dacă sînt folosite în vederea expansiunii întreprinderii. Taxele sînt reduse cu 25% dacă întreprinderea importă mai puțin de 50% din materiile prime și resursele energetice de care are nevoie și exportă mai puțin de 50% din bunurile și serviciile rezultate din utilizarea acestor materii și resurse. Această reducere este acordată și întreprinderilor care consacră mai mult de 10% din economii pentru cercetare și dezvoltare, întreprinderilor care procură 50% din valoarea echipamentelor de la furnizorii români sau care crează cel puțin 50 de locuri de muncă prin reinvestirea beneficiilor.

În afară de industria de apărare, investițiile străine pot penetra în orice alt domeniu. În ultimul timp se remarcă un reviriment în ceea ce privește investițiile străine în industria aerospațială, chimie și sectorul bunurilor de consum. **(Adrian MUNTEANU)**

Interesul investitorilor străini pentru județul Iași este foarte scăzut

autoritățile locale ar trebui să declanșeze o campanie susținută de promovare a imaginii județului în străinătate

(Continuare din pagina 1)

Este evident că zona Ardealului a fost prima vizată de oamenii de afaceri străini, datorită dezvoltării economice superioare Moldovei. În același timp însă, trebuie admis și faptul că Iașul deține un potențial important în privința forței de muncă specializată și a piețelor de desfacere importante din apropiere.

Deși, la o primă analiză, Iașul ocupă un loc mediu în clasamentul județelor țării, ca număr de societăți cu participare străină (517 firme), acest fapt nu este semnificativ deoarece ca pondere în valoarea totală a investițiilor din Iași (17,9 milioane dolari), o singură firmă deține peste 60% (compania de îmbuteliat Coca Cola). Restul de peste 6 milioane dolari au fost investiți de 516 investitori străini. Acest lucru a fost posibil datorită faptului că legislația nu a prevăzut mult timp o limită inferioară pentru aportul străin de capital la societățile cu participare mixtă. În acest sens, este interesant faptul că un număr de 17 țări au investit în societăți din Iași sume mai mici de 1000 dolari fiecare, și chiar mai mici de 100 dolari.

Referitor la situația investițiilor străine în județul Iași, prefectul Dan Gâlea ne-a declarat că numărul mic de investitori din această zonă, comparativ cu alte zone ale țării, se datorează faptului că aceștia au preferat mai întîi zona de vest a țării, care posedă un potențial economic mai ridicat. "Consider că Iașul trebuie să beneficieze de o infrastructură solidă de telecomunicații, pentru care am făcut deja demersuri și estimăm că o putem avea în termen de 6-8 luni. De asemenea, trebuie să fie pus la punct un sistem de informare rapid, de care să beneficieze toți oamenii de afaceri interesați. Pentru a promova imaginea județului Iași, am depus eforturi în fiecare vizită efectuată în străinătate". Prefectul Dan Gâlea a opinat că soluția de atragere a investitorilor străini în zona Iași este înființarea cît mai rapidă a Zonei Economice Libere (Z.E.L.) Cristești - Iași, acțiune care a demarat și este într-o fază avansată. Înființarea Z.E.L. va fi în măsură să ofere Iașului un rol important în deschiderea către piețele C.S.I., acest fapt avînd implicații pozitive și în economia județului nostru, a mai adăugat dl. prefect. De asemenea, în cadrul acestor acțiuni se înscrie și modernizarea aeroportului și a drumurilor județene, precum și transformarea vămii Sculeni în punct de frontieră internațional, după cum a afirmat Dan Gâlea.

Eduard Costin, vicepreședintele Camerei de Comerț și Industrie Iași

Faptul că înființarea Zonei Economice Libere Cristești va reprezenta cea mai bună soluție pentru atragerea de capital străin în Iași este susținut și de Eduard Costin, vicepreședintele Camerei de Comerț și Industrie Iași. Eduard Costin ne-a declarat în acest sens: "Z.E.L. va îngloba un volum imens de muncă, la care va putea fi utilizată o mare parte din actualii șomeri ai Iașului. Numai lucrările de amenajare a Z.E.L. vor costa cîteva miliarde de lei. Camera de Comerț din Iași, împreună cu Consiliul Județean, desfășoară o masivă campanie de publicitate pentru promovarea imaginii viitoarei Zone Libere Iași, subliniind astfel că județul nostru este o placă turnantă pentru zonele Est-Vest și Nord-Sud. Sîntem deja în posesia cîtorva zeci de scrisori de intenție din partea unor concerne din Europa, Japonia, SUA și Emiratele Arabe Unite, pentru a investi în Zona Liberă. O parte din acestea se referă chiar la lucrările de amenajare.

Cu privire la numărul mic de investitori străini prezenți acum în județul Iași, consider că aceasta se datorează unui complex de cauze. Dintre acestea, principalele cauze sînt cele generale la nivel de țară, adică instabilitatea economică și insuficientele legislative din domeniu. Apoi urmează faptul că investitorii au preferat întîi zona Transilvaniei, aflată într-o altă zonă de influență, cea a Europei de Vest. Alte cauze ar fi mecanismul financiar-bancar greoi și acutizarea fenomenului de blocaj financiar, sistemul birocratic, nivelul managerial scăzut al conducerii societăților de stat".

Rămîne de văzut în ce măsură, în pofida tuturor dificultăților menționate, județul Iași va atrage masiv capitalul străin, astfel încît nivelul de trai al cetățenilor să crească considerabil.

VOGATORE MULTIUSO
un echipament ideal
de antrenament la domiciliu

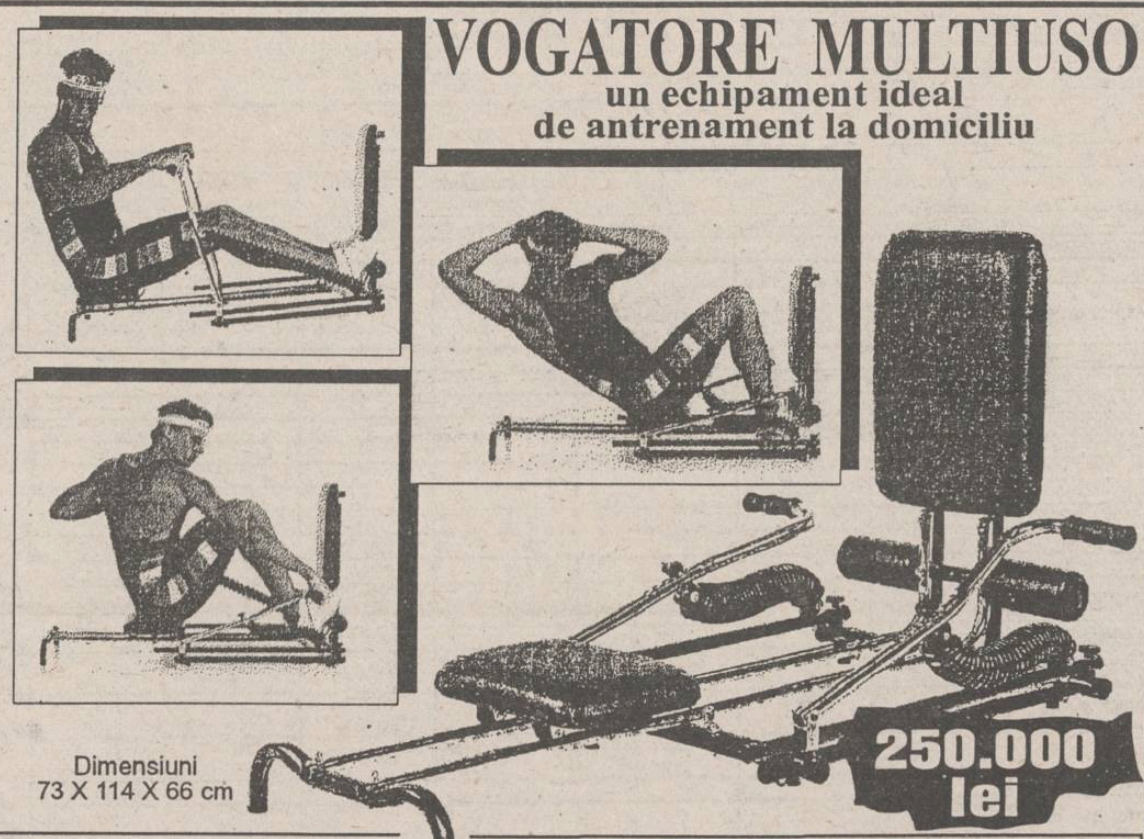

Dimensiuni
73 X 114 X 66 cm

250.000 lei

Echipamentul *VOGATORE MULTIUSO* permite un număr mare de exerciții care vă ajută la tonifierea corpului și la ameliorarea condiției fizice. Cele patru tipuri de poziționări (orizontal, vertical, orizontal fluture și vertical fluture) asigură un număr mare de mișcări fizice necesar pentru toate grupele musculare.

Acest aparat acționează ușor asupra țesutului muscular, înlăturînd grăsimea și dînd elasticitate și mobilitate articulațiilor.

Odată cu acest echipament vă punem la dispoziție toate instrucțiunile de funcționare, precum și un Catalog cu mișcările pe care le permite *VOGATORE MULTIUSO*. Catalogul menționează, de asemenea, grupele de mușchi pe care le antrenează fiecare mișcare în parte, ajutîndu-vă să vă alcătuiți exerciții corespunzătoare.

Telefonînd la 117596, veți primi în 24 de ore acasă echipamentul *VOGATORE MULTIUSO*.

Raid MONITORUL FINANCIAR

Piața ieșeană a uleiurilor de motor

■ sub raport calitate-preț, cea mai bună alegere este MEGA OIL

Pentru toți posesorii de autoturisme ieșeni sau doar aflați în trecere prin Iași, prezentăm o listă cu prețuri la cîteva sortimente de uleiuri pentru motor, prețuri practicate de magazinele de profil și de stațiile PECO din municipiul Iași. În tabele sînt trecute numai prețuri la mărci străine; cele românești pot fi găsite doar la cîteva stații PECO, numărul de sortimente fiind extrem de redus. **(L.G.)**

Ulei \ Stația	Str. Crișan	Păcurari	A. Vlaicu	Baș Ceauș	Bucium	Petrodan SRL Codrescu
MEGA - OIL SAE 40 (15.000 km)			4750 - 1l			
DIESELTEX 15W - 40 (20 -25.000 km)			16.000 - 2l	14.500 - 2l		
CHEVRON 15W- 40 (8 - 10.000 km)	6060 - 1l 22845 - 4l	6060 - 1l	6060 1l	6060 1l		
CALTEX 20W - 40 (15.000 km)	21400 - 4l	21400 - 4l			21400 - 4l	
FORMULA SUPER 15W - 40 (10.000 km)	21.500 - 5l	21.500 - 5l		21.500 - 5l		
ARAL 15W40 (10.000 km)	5840 1l	23060 - 4l			23060 - 4l	
OPTIMA GOLD 15W 40 (10.000 km)	4600 - 1l		4600 - 1l	4600 - 1l		
CARRIER 15W40 (6 - 7.000 km)	16425 - 5l	16425 - 5l	16335 - 5l		16335 - 5l	
CARRIER 20W 50 (6 - 7.000 km)						3770 - 1l 14940 - 5l 3250 - 1l (Dacia)
CARRIER 2T (6 - 7.000 km)						2580 - 1l
CARRIER DS5		20245 - 5l 4295 - 1l			34000 - 5l 31.000 - 5l	
CASTROL GTXT (25 - 30.000 km)		6600 - 1l				
CASTROL GTX (15.000 km)			6000 - 1l	6000 - 1l		
CASTROL GTX3 (15.000 km)				20.700 - 3l 34500 - 5l		
MARATON 30W - 40		2640 - 1l		34500 - 5l		
PETRONIM - 15W - 40		3350 - 1l				
LIQUI - MOLY 15W - 40 (10.000 km)		31.100 - 5l				
ARAL 15W - 40 (10.000 km)		7800 - 1l			7714 - 1l 29974 - 4l	
ARAL 20W50 (10.000 km)		78000 - 1l				
ESSO 15W - 40 (10.000 km)			4150 - 1l			
EUROTEX 15W - 40 (10.000 km)						35.3000 - 5l 14.700 - 2l
EUROTEX 20W - 50						14.700 - 2l
BP - 2000 20W - 50 (10 - 12.000 km)		6300 - 1l 22800 - 4l				
TOTAL 15W - 40 (10.000 km)		5900 - 1l				
STP HEAVY DUTY 20W - 50 (8.000 km)		31.150 - 4l	30.000 - 4l			
HAVOLINE 10W - 40 (10-15.000 km)						28.200 - 5l
PENTOTURBO 15W - 40 (10.15.000km)			6100 - 1l	5100 - 1l		5400 - 1l
WESTOL 15W - 40 (10.000km)			4100 - 1l 17500 - 5l			

	S.C "UNIVERSAL LD" S.R.L.	S.C. "SIX" SRL	DACIA	S.C. MOLDOTRANS SRL	AUTO - MOTO - VELO	FRAROM UNIVERSAL	INFOTEC
	Str. Păcurari	Bd. Ștefan cel Mare	Bd. Independenței	Str. Primăverii nr. 72	Păcurari	Bd. Independenței	Str. Împăcării nr. 35
MEGA - OIL 15W 40							
MEGA - OIL SAE - 40							
CASTROL GTX 3	24366 - 3l 8253 - 1l 39955 - 5l	8200 - 1l 39800 - 5l	10.000 - 1l 30.000 - 3l 47500 - 5l	7900 - 1l			
CASTROL EPX 80	7140 - 1l						
CASTROL 2T		6000 - 1l					
CASTROL EP 90		7200 - 1l					
CASTROL TQ		5500 - 1l					
CASTROL TXT 15W - 40		11700 - 1l					
CASTROL RS - 10W 60		12500 - 1l					
CASTROL FORK OIL		4200 - 1/2l					
CASTROL XLR 20WR				27.883 - 3l			
SUPERGARD 10W - 30				5200 - 1l	5140 - 1l		
SUPERGARD 10W - 40				5200 - 1l	5283 - 1l		
SUPERGARD 20W - 50				5200 - 1l 19700 - 4l	5426 - 1l 20703 - 4l		
CARRIER 2t		2750 - 1l	3400 - 1l		3100 - 1l	3000 - 1l	
CARRIER 15W -40		3300 - 1l	4000 - 1l		19800 - 5l	3600 - 1l 16600 - 5l	
CARRIER 20W -50		3350 - 1l 16000 - 5l	4000 - 1l 20000 - 5l		3700 - 1l 16500 - 5l		
CARRIER DS - 5		4000 - 1l	5000 - 1l 25000 - 5l		16500 - 5l	21000 - 5l 4500 - 1l	
ARAL 15W - 40							7800 - 1l
MOTUL 15W - 40							
MOTUL PL - 80							
ESSO 15W - 40							
EUROTEX 15W - 40							
BR 2000 20W - 50							6300 - 1l 22800 - 5l
TOTAL 15W - 40							5900 - 1l
STP HEAVY DUTY 20W - 50							
HAVOLINE 10W - 40							
PENTOTURBO 15W -40							
CHEVRON 15W - 40							
LIQUI MOLY 15W - 40							5900 - 1l
LIQUI MOLY 20W - 50							5900 - 1l
LIQUI MOLY ATF							9300 - 1l

În tîrgul de mașini "Doi băieți" - Tătărași

Un camion de marfă de 8 tone costă 26 milioane lei

Duminică, 5 iunie a.c., în tîrgul de mașini din piața "Doi băieți"- Tătărași oferta de autovehicule a fost în creștere, prețurile menținîndu-se în intervalul din ultimele săptămîni. Am putut constata din nou o creștere a numărului de autoturisme Trabant și Wartburg oferite spre vînzare precum și a autoturismelor Dacia cu număr de înmatriculare de Cluj. Oferta inedită a tîrgului a constituit-o un autocamion Roman Diesel cu motor tip Raba, 8 tone, pentru care se cerea prețul de 26 milioane lei.

Oferta de dube și camionete pentru transport marfă era dominată ca și săptămîna trecută de mărcile Volkswagen și Barkas. Pentru cei interesați de piese de schimb, acestea se găsesc în număr mare pe piață, diversitatea lor acoperind o mare gamă de mărci românești și străine.

Deși tîrgul atrage foarte mulți ieșeni condițiile organizatorice încă lasă de dorit. Astfel după furtuna de sîmbătă o baltă imensă făcea imposibilă circulația pe aleea principală a pieței. **(Mircea NISTOR)**

Tip	An fabricație	Preț (milioane lei)
Dacia 1300	1977-1980	1,5 - 2,4
Dacia 1300	1981-1983	2,0 - 2,6
Dacia 1310	1984-1987	2,1 - 3,0
Dacia 1310	1988-1992	2,9 - 4,4
Dacia 1310	1993-1994	3,5 - 5,2
Aro 243D	1990-1992	4,5 - 6,0
Aro 243D	1993-1994	6,0 - 8,5
Aro 244D	1990-1992	4,5 - 6,0
Aro 244D	1993-1994	6,0 -8,5
Oltcit Club	1992-1994	3,0 - 5,0

PIAȚA PRODUSELOR INFORMATICE

Săptămîna aceasta vă prezentăm o configurație mixtă calculator-imprimantă, bazată pe PC-uri 486 și imprimante laser, cu jet de cerneală sau matriceale. Configurațiile au fost alcătuite pe baza ofertelor firmelor ieșene care comercializează aceste produse. Prețurile sînt date în dolari și nu includ TVA. Plata se poate face în lei la cursul de schimb oficial din ziua achitării.

Săptămînile următoare vom continua prezentarea produselor de birotică - copiatoare, faxuri, mașini de scris etc., precum și noi oferte de calculatoare, imprimante, hardware și software de rețea. **(Mircea NISTOR)**

Oferta săptămînii

■ **QUARTZ MATRIX** (tel. și fax: 032/165558) - Compaq ProLinea NET 1 , 486/25, model 100, procesor 486 SX, 25 MHz, 4 MB RAM, FDD 3,5'', HDD 100 Mb, monitor color 14'' SVGA, low radiation, cartelă de rețea încorporată, mouse.Garanție: 3 ani. Imprimantă EPSON LX - 1050, 9 ace, A3, 240 CPS, 12 CPI. Preț total: 2530 $.

■ **PRINCE SOFTWARE** (tel. și fax: 032/146930) - PC COMRACE 486 DX, 40 MHz, 4 Mb RAM, HDD 210 Mb, FDD 3,5'', 256 Kb cache, local bms. Imprimantă HP DeskJet 520, 300 DPI, 16 KB, 4 pg/min. Preț total: 2457 $.

■ **BETA LINE** (tel. și fax: 032/175663) - PC AT BETA 486 SX, 25 MHz, 2 MB SIMM RAM, HDD 170 MB, FDD 1,44 M, Monitor SVGA (1024 x 768) monocrom low radiation. Imprimantă EPSON LX - 1050, 9 Ace, Ab, 240 CPS, 12 CPI. Preț total: 1759 $

■ **INFONET CONSULTING** (tel. 032/143037, fax: 032/114705) - PC - AT DTK 486 DX, 40 MHz, HDD 340 Mb, 4 Mb RAM, VGA 512 Kb, monitor SVGA 14''. Imprimantă EPSON FX 1170. Preț total: 2245$.

■ **LIVIUS** (tel. și fax: 032/112221) - Sistem Hi Tech 486 DX/33MHz, 4 MB RAM, HDD 210 MB. Monitor Philips SVGA color, mouse. Imprimantă Seikosha SpeedJet 200 (jet de cerneală), A4. Preț total: 1969$.

■ **UNITRADE** (tel. 032/112451, fax: 032/112954) - COMPAQ ProLinea Net 1, 486Sx, 25MHz, 4Mb RAM, HDD 100 Mb, monitor color 14" COMPAQ integrat, DOS 6.2, WINDOWS 3.1, cartelă de rețea Ethernet. Imprimantă cu jet de cerneală EPSON STYLUS 800, multilayer piezo, A4, 180 cps, 360x360 DPI, garanție un an. Preț total :2725$.

Topul exportatorilor români în anul 1993

Din datele furnizate de Banca Publică de Date Sicomex rezultă că primele 45 de firme românești, în funcție de valoarea exportului în anul 1993, sînt următoarele:

Fima	Forma juridică	Tip capital
Petrol Export Import SA	SA	majoritar de stat
Metanef SA	SA	majoritar de stat
Metal Export Import SA	SA	majoritar de stat
Automobile Dacia SA	SA	majoritar de stat
Romferchim SA	SA	majoritar de stat
Tehnoforest Export SA	SA	majoritar de stat
Arpechim SA	SA	majoritar de stat
Industrial Export SA	SA	majoritar de stat
Mecano Export Import SA	SA	majoritar de stat
Chimexim SA	SA	majoritar de stat
Uzin Export Import SA	SA	majoritar de stat
Rompetrol SA	SA	majoritar de stat
Tehno Import Export SA	SA	majoritar de stat
Azo Mureș SA	SA	majoritar de stat
Prod Export SA	SA	majoritar de stat
Romano Export SA	SA	majoritar de stat
Romenergo SA	SA	majoritar de stat
Comtim Holding SA	SA	majoritar de stat
Universal Tractor SA	SA	majoritar de stat
Mineral Import Export SA	SA	majoritar de stat
Oltchim SA	SA	majoritar de stat
J&J Entreprises SRL	SM	privat român
Sidex Trading SRL	SRL	majoritar de stat
Mondiala SA	SA	majoritar de stat
Confecții Harghita SA	SA	majoritar de stat
Confecții International SA	SA	majoritar de stat
Mașini Export Import Industries SA	SA	majoritar de stat
Vranco SA	SA	majoritar de stat
Arpimex Trading SA	SA	majoritrar de stat
Vitrocim SA	SA	majoritar de stat
Mosdexim SA	SA	majoritar de stat
Di Apollo SRL	SM	privat român
Promex SA	SA	majoritar de stat
Sib Dress SA	SA	de stat român
Tractorul UTB SA	SA	majoritar de stat
Arcom SA	SA	majoritar de stat
Iaifo SA	SA	majoritar de stat
Prodexim SRL	SM	privat român
Emco Internationale SRL	SM	privat român
Celeste SRL	SRL	privat
Steilmann Romania SRL	SM	privat român
Rifil	SM	de stat român
Romcim SA	SA	majoritar de stat
Elvila	SA	privat
Imep SA	SA	majoritar de stat

Licențele de export pentru cherestea nu vor fi prelungite

Licențele de export pentru cherestea, obținute cu termen de valabilitate 30 iunie 1994, nu vor putea fi prelungite, iar cantitățile de mărfuri neutilizate vor fi redisponibilizate, inclusiv în beneficiul altor exportatori, în afara celor pentru care licențele au fost eliberate inițial, se arată într-un comunicat transmis de către Biroul de presă al Ministerului Comerțului.

CASA DE COMERȚ MOLDOVA

PRIMUL MECANISM DE BURSĂ DIN MOLDOVA

OFERTE: tablă inox W 4541, = 1,5; 3,0; 4,0; 6,0; 8,0; 10; 18; 20; țevi inox W 4435; 4541 0 16; 20; 22; 42; 32; hexagon inox W 4541, W 4571, dimensiuni 41, 46; bare inox W 4541, 0 40, 70, 75, 90, 95, 100, 110,120, 130; INP, 160, UNP, 140.

CERERI: țeavă 133x4/5; OLT 35; electrozi inox; tablă inox W 4541 = 0,3; 0,5; 0,6; 0,7; 0,8; 1,0; cupru electrolitic.

ASTEPTĂM NOI COLABORATORI CARE SĂ BENEFICIEZE DE INFORMAȚIILE NOASTRE!

CU NOI VEȚI PENETRA MAI UȘOR!

TEL.: 034/122691 124981 TEL./FAX: 034/122857 171162

Bursa Română de Mărfuri S.A.

Piața Presei Libere 1 - București, tel. 617.22.31, fax 312.21.67

Oferte pentru data de 9 iunie 1994

Piața III

Bere 12%, vrac, ambalaj la schimb, 250 hl ■ Aliaj aluminiu, fuziunea a II-a, min. 80% Al, 30 tone ■ Case electronice de marcat, Samsung, tip ER-220 M, 500 buc.

Mărfuri în preofertare

Hîrtie offset, grad de alb 80%, 55-60 gr/mp, în bobine cu lățimea de 70, 84, 96 cm, 1.475 lei/kg, 150 tone/lună ■ Hîrtie offset, grad de alb 80%, 80 gr/mp, coală de 70x100 cm, paletate și împachetate cîte 500 de coli în hîrtie craft, 83 lei/coală, 100 tone/lună ■ Hîrtie offset, grad de alb 80%, 120 gr/mp, coală de 70x100 cm, paletate și împachetate cîte 500 coli în hîrtie craft, 120 lei/coală, 100 tone/lună ■ Hîrtie desen, 120 gr/mp, coală de 70x100 cm, paletate și împachetate cîte 500 de coli în hîrtie craft, 185 lei/coală, 100 tone/lună ■ Carton duplex, 250 gr/mp, grad de alb 80%, coală de 70x100 cm, paletate și împachetate cîte 500 de coli în hîrtie craft, 215 lei/coală, 100 tone/lună ■ Hîrtie copiator, 80 gr/mp, A4, grad de alb 80%, top de 500 de coli împachetate în hîrtie craft, 7.300 lei/top, 1.000 topuri ■ Cai rasa Huțul, născuți în 1991 (5M¿5F), 10 exemplare ■ Cacao De Zaan, origine Olanda, ambalată în saci de 25 kg, 3.000.000 lei/tona, 10 tone ■ Țesătură stofă lînă (90% lînă¿10% PE), 9.950 lei/ml, 89.000 ml ■ Aluminiu secundar, lingouri de cca. 20 kg, colete de o tonă, 92-97,8% Al, 850 dolari/tonă în lei, 50 tone/lună.

Mărfurile în preofertare se programează pentru o zi de tranzacționare numai după apariția unei solicitări, prin intermediul Agenților Bursiere.

Camera de Comerț și Industrie Brașov

Agenția bursieră "Cambras" (tel. 068/143072, fax 068/154038)

Cereri de ofertă Mazăre ■ Fasole boabe, 500 tone ■ Grîu, 500 tone/lună ■ Alcool dublu rafinat din cereale ■ Zahăr, 100 tone/săptămînă ■ Castraveți cornișon, 500 tone ■ Căpșune, caise, vișine ■ Varză, conopidă ■ Berbecuți vii, vîrsta între 6-9 luni, greutate 15-38 kg ■ Piei bovine, 20 tone/săptămînă ■ Cherestea fag, 1000 mc/lună, cu acte pt. licență ■ Cherestea rășinoase, 1000 mc/lună, cu acte pt. licență ■ Lînă merinos ■ Castraveciori în oțet, borcane de 820 g.

Preoferte Făină albă tip 500, import Bulgaria, 5 - 5000 tone, 200 USD/tonă ■ Făină albă tip 700, import Bulgaria, 5 - 5000 tone, 191 USD/tonă ■ Oțel beton OB37, d. 6 mm, 1000 tone, 223 USD/tonă ■ Cherestea rășinoase, 1000 mc, 115 USD/mc ■ Cherestea de fag tivit aburit, 1200 mc, 240 USD/mc ■ Tractoare producție Brașov, diferite tipuri, noi, ridicare imediată, reducere de preț 10% ■ OB 37, producție nouă România, d. 6 - 2500 t, d.8 1500 t, 243 $/tonă ■ Insecticid "Killer", capsule 400 ml, 18000 buc., 3500 lei/buc. ■ Cacao vrac, import Olanda, saci 25 kg, 10 tone, 3350 lei/kg ■ Roșii, cal. I ■ Castraveți "Farbio", cal. I, 767 lei/kg ■ Acid citric, 3245 lei/kg ■ Aracet, chituri, lacuri, vopsele, diluant, import Turcia ■ Porumb boabe, 209 lei/kg ■ Carne de porc în suc propriu, 300 g, 19-20 tone lunar, 1,19$ ■ Carne de vită în suc propriu, 300 g, 1,18$/cutie.

Bursa Maritimă de Mărfuri Constața

(Tel.: 041/677.277; 677.085; Fax: 041/677.250)

Oferte pentru perioada 6-12 iunie

Unt de masă (calupuri de 20 kg), import CSI, preț 3.600 lei/kg - franco depozit ■ Țigări Kent de Luxe 100, preț 5,70 dolari/carton ■ Țigări Rothmans Royals, preț 5,40 dolari/carton ■ Cafea Gimoka, origine Italia, preț 3,60 dolari/kg ■ Vodcă Smirnoff Red, preț 3,80 dolari/bucata. Prețurile nu includ taxele vamale, accizele și TVA și se află în Zona Liberă Sulina. Gama sortimentală de oferte este diversă ■ Alune Felix - la cutie, preț 1.490 lei/cutie, la pungă - preț 1.165 lei/pungă ■ Unt de masă import Germania, grăsime 82%, preț 950 lei/pachet de 250 gr., franco depozit ■ Brînză topită import Franța, preț 900 lei/pachet 140 gr. pentru 8 tone sau 935 lei/pachet 140 gr. pentru cantități mai mici. Prețurile sînt franco depozit ■ Oțel beton, tablă și bandă laminată la cald și la rece ■ Tablă și bandă zincată, fontă cenușie - FK 3 ■ Țevi sudate longitudinal ■ Cupru electrolitic și zinc 99,99% ■ Sodă caustică solidă și fulgi, sodă calcinată ușoară, grea ■ Ciment Portland 450, 500 ■ Cherestea rășinoase și fag ■ Mobilă și PAL origine România, prețuri și catalog la sediul Bursei ■ Ulei Castrol - GTX super multigrade SAE 20W50 ■ Înlocuitori de piele neporomerici pe bază de poliuretan.

Prețul cuprului a continuat să crească la bursa din Londra

Prețurile cuprului au atins miercuri cel mai ridicat nivel din ianuarie 1993, un nou val de cereri invadînd bursa de metale din Londra. La începutul zilei de astăzi, cuprul a fost cotat la 2.350 dolari tona, aproape cu 60 de dolari mai mult față de ziua precedentă. Impulsul inițial a fost creșterea semnificativă înregistrată la bursa din New-York, unde speculatorii au pariat pe faptul că cererea va continua să crească iar stocurile să scadă.

Piața metalelor prețioase	
	Max./Min.
Aur (USD/uncie)	381.7/379.6
Paladiu (USD/uncie)	137/137
Platină (USD/uncie)	398/394
Argint (USD/uncie)	5.35/5.24

Piața petrolului		
	Max./Min.	Cotația anterioară
Țiței brut (US cents/baril)	1637/1595	1627
Motorină (US cents/tonă)	15025/14675	14900

Bursa londoneză de metale		
	Ultima valoare (USD/tonă)	Cotația anterioară (USD/tonă)
Aluminiu	1336	1334
Cupru	2253	2238.5
Plumb	502.5	498.5
Nichel	6253	6162
Cositor	5530	5515
Zinc	955.5	950

LEGENDĂ

1 livră = 0,453 kg

1 baril = 165 l

1 bușel = 35,239 l

1 uncie = 31,103 g

Contracte la produse alimentare		
	Max./Min.	Cotația anterioară
LONDRA		
Cacao (GBP/tonă)	1001/96	997
Cafea (US cents/livră)	19.25/16.5	17.6
NEW YORK		
Zahăr (US cents/livră)	12.1/11.9	12
CHICAGO		
Porumb (US cents/bușel)	267/4 / 264/0	265/4
Grîu (US cents/bușel)	335/0 / 330/0	331/6
Soia (US cents/bușel)	661/4 / 656/4	659/2

După patru ani de reforme

Agricultura României se află în plină criză

(Continuare din pagina 1)

Din cele menţionate decurge faptul că agricultura este un sector strategic pentru stabilitatea socială, fiind absolut necesar ca populaţia să-şi poată procura alimente la preţuri acceptabile, factor extrem de relevant în special în economii mai puţn dezvoltate ca cele ale României şi Albaniei. Stadiul de înapiere a acestui sector vital şi deci necesitatea unor reforme urgente este evidentă. Studii ale specialiştilor au dovedit că în timp ce productivitatea terenurilor şi a muncii în acest sector au sporit considerabl în intervalul 1960-1980, indicatorul total al productivtăţii în agricultură a suferit un declin major din cauza faptului că modernizări tehnice şi tenologice nu au fost aplicate în acest interval de timp. La sfîrşitul anului 1989 în România era înregistrată cea mai slabă dotare în agricultură (număr de utilaje agricole, fertilizare artificială, etc), fiind consemnat în schimb, cel mai extins sistem de irigaţii din Europa, după Grecia.

Este clar că situaţia menţionată nu putea fi menţinută; guvernele statelor fostului lagăr comunist au început derularea unui proces de reforme radicale care să confere agriculturii un locul cuvenit în cadrul economiei. Dacă a fost uşor de expicat de ce economia planificată a dat greş în aceste state, a fost mult mai greu de introdus un alt sistem organizatoric în noile condiţii ale economiei de iaţă. Într-o anumită măsură, aceasta explică de ce la peste patru ani de reformă, agricultura se află, categoric într-o profundă perioadă de criză.

Trecerea la economia de piaţă Marele şoc în sectorul agricol din statele Europei Centrale şi de est a fost produs nu de liberalizarea preţurilor ci de măsurile de stabilizare la nivel macroeconomic - parte integrantă a procesului de reforme - măsuri care au condus la reducerea PIB, a salariilor reale şi deci a puterii de cumpărare. Deşi ponderea cheltuielilor pentru hrană a crescut în cadrul bugetului familiilor, a fost constatată o scădere semnificativă a cererii pentru produse alimentare. În România şi Bulgaria recesiunea economică a fost accentuată de faptul că liberalizarea preţurilor a fost aplicată doar parţial. Extinderea recesiunii în acest domeniu a fost înrăutăţită în mod particular în România prin reintroducerea subvenbţiilor pentreu unele alimente de bază. De asemenea, Guvernul României a introdus impozite care au îngrădit exportul produselor agricole, fapt care a servit la menţinerea unor apreciabile stocuri interne. În acest fel, preţurile propuse de fermieri au fost menţinute la un preţ foarte scăzut. Astfel, aşa cum s-a întîmplat frecvent în statel care au avut un regim comunist, populaţia urbană a continuat să fie întreţinută pe cheltuiala sectorului agricol.

Paţa internă a produselor alimentare s-a prăbuşit în acelaşi timp cu prăbuşirea relaţiilor între statele fostului bloc comunist, măcinate şi ele, de profunde tulburări economice. Această problemă a fost agravată şi de faptul că URSS, tradiţionalul importator al produselor agricole din Europa Centrală şi de Est nu a mai avut resursele pentru a continua importurile. Demn de reţinut este că în 1989, peste 325% din voluml total al exporturilor realizate de România era destinat Uniunii Sovietice.

Din păcate, s-a constatat că o mare parte a produselor agricole din România sînt deja în stocate de către producători care refuză să le vîndă pe piaţa internă - deoarece nu înregistrează cîştiguri stimulative - iar accesul acestor mărfuri pe pieţele din vestul Europei are încă un viitor nesigur. Deja numeroase restricţii impuse de Guvernul României exclud posibilitatea ca producţia stocată să fie valorificată în statele Europei Vestice. Neîngrădirea exporturilor către Comunitatea Economică Europeană poate fi soluţia pentru scoaterea din criză a agriculturii în toate fostele state comuniste. Demn de remarcat că în primii ani după evenimentele din decembrie 1989, Guvernul României a preferat să trimită surplusul de produse agricole în CSI, în loc să pătrundă pe piaţa CEE, să obţină profituri şi să cîştige treptat încrederea partenerilor vestici, chiar înaintea celorlalte state vecine care au parcurs aceleaşi etape. În concluzie, în România a fost înregistrat un paradox: producătorii particulari stochează producţia deoarece piaţa internă nu le oferă garanţia obţinerii unor cîştiguri avantajoase (reglementările legislative nu îi protejează) iar statul importă produse agricole - cerealiere, de pildă - înregistrînd cheltuieli valutare nejustificate. (va urma)

Modul de viaţă american

Serviciile bancare la domiciliu - o realitate

Stînd în faţa calculatorului personal, cu telefonul în mînă, un american va putea în curînd să-şi verifice contul bancar, să transfere bani între două conturi, să achite cîteva note de plată sau chiar să cumpere cîteva acţiuni. După mai multe tentative eşuate, serviciile bancare la domiciliu par să fie gata pentru a-şi face intrarea în gospodăriile americane. "De data aceasta, tehnologia este bună, consumatorii sînt pregătiţi, iar infrastructura a fost construită", a declarat Glenn Santmire, vice-preşedintele pentru servicii bancare la distanţă al trustului MasterCard International. Santmire a adăugat că, pînă acum, preţurile calculatoarelor erau descurajante, calitatea programelor - îndoielnică, iar consumatorii ezitau să utilizeze acest gen de servicii. "În trecut, procurarea banilor era prima prioritate a clienţilor noştri. Anii '90 se caracterizează însă prin preocuparea oamenilor de a-şi chibzui mai bine resursele financiare". Consumatorii s-au obişnuit cu distribuitoarele automate de bani, acestea fiind utilizate în medie de 6-7 ori pe lună. În plus, o gospodărie din trei beneficiază acum în SUA de un computer. Dar pe lîngă avantaje, noul sistem bancar electronic prezintă şi unele deficienţe; James Shutz, vicepreşedinte la Chicago Corp, a indicat o serioasă limitare: "dorinţa oamenilor de a avea bani gheaţă". "Proliferarea serviciilor pe computer, cum ar fi Prodigy sau America OnLine, permite unei persoane să efectueze la domiciliu cîteva operaţiuni bancare. Dar a pune efectiv mîna pe bani necesită un drum pînă la filiala unei bănci", consideră Shutz, care estimează că sistemul bancar, în forma sa clasică, nu se va demoda niciodată. Oricum, atît Santmire cît şi Shutz au anticipat o extindere a utilizării serviciilor bancare la domiciliu.

FRESCO
MADE IN ITALY

Reprezentanţa
FRESCO
Iaşi
Str. Aleea Rozelor nr. 8,
sc. B, et. II, ap. 12,
telefon/fax 132607.

vă oferă, din stoc sau la comandă:

- dozatoare pentru sucuri şi bere;
- esenţe naturale (ORANGE, COLA, MANGO, CĂPŞUNI etc.);
- îndulcitori (zaharină, aspartam, acid citric, citrat de sodiu);
- maşini pentru îngheţată;
- maşini pentru paste făinoase;
- vitrine frigorifice;
- maşini pentru cafea espresso;
- dotări complete snack-bar;
- hîrtie imprimantă A3.

distanţa focală

Serviciile în Europa de Est

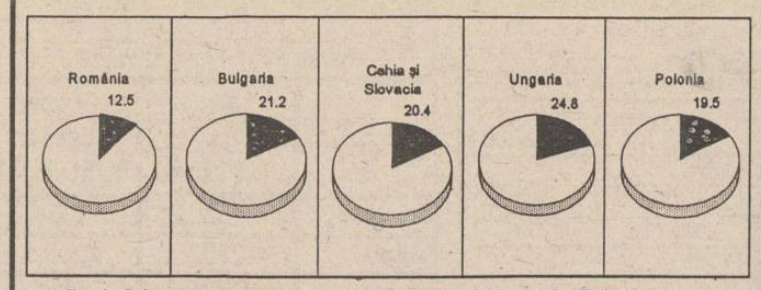

Statistici comparative pentru ţările Europei Centrale şi de Est efectuate de ILO (Organizaţia Internaţională a Muncii) relevă că în România sectorul serviciilor este foarte slab reprezentat: numai 12,5 % din economia activă a statului. Datele prezentate sînt un indiciu al nivelului scăzut de trai al populaţiei, dar şi o diversificare redusă a sectoarelor economiei naţionale **(Dana SCRIPCĂ - NEP).**

Universitatea Mării Negre anunţă

Şcoala de vară

Calculul paralel în Europa: realizări şi perspective

Mangalia, 10-23 iulie 1994

Şcoala de vară îşi propune ca obiective, între altele:

- explicarea conceptelor de paralelism, la toate nivelele unui sistem de calcul, din perspectiva elementelor de performanţă;
- lansarea unor proiecte de colaborare academică şi între universităţi şi mediul industrial în domeniul calcului paralel;
- detectarea direcţiilor de evoluţie a calculului paralel, în special din perspectivă europeană.

Activitatea se va desfăşura pe parcusrul a două săptămîni, cinci zile a 6 ore. Ea include conferinţe susţinute de lectorii invitaţi, aplicaţi pe sisteme cu transputere şi prezentări de produse ale unor firme. Centrul de greutate va fi în partea de aplicaţii, unde se va urmări iniţierea în programarea paralelă şi dezvoltarea unor aplicaţii specifice. Cursanţii vor primi un atestat de absolvire.

Lectorii principali vor fi:

- Prof. Chris Jesshope, Surrey University, cunoscut ca proiectant de siateme de calcul paralel şi autor al mai multor monografii;
- Prof. Adrian Petrescu, Universitatea Politehnică Bucureşti, cunoscut pentru combinaţii sale la proiectarea microcalculatoarelor româneşti şi ca autor de cărţi;
- Dr. Dan Grigoraş, autor a mai multor lucrări privind proiectarea sistemelor distribuite şi a unor algoritmi de echilibrare dinamică a încărcării, directorul cursului.

Şcoala este susţinută de mai multe firme producătoare sau distribuitare de echipament paralel, printre care menţionăm DATASYST, care va pune la dispoziţie staţii SUN, SUNDANCE MULTIPROCESSOR TECHNOLOGY Ltd din Marea Britanie care va pune la dispoziţie sisteme de dezvoltare SMT103 cu pînă la 9 transputere T805 şi KT Technology, care va pune la dispoziţie sisteme PC cu transputere.

Pentru informaţii suplimentare şi înscrieri contactaţi Secretariatul Universităţii Mării Negre, B-dul Primăverii nr. 50, Bucureşti, Tel. 01.618.50.04., Fax. 01.312.83.27.

FLASH

■ **Mercedes-Benz se extinde în Asia** Mercedes-Benz, principalul producător mondial de vehicule comerciale, a început să producă în Indonezia o nouă gamă de camionete şi autobuze, încercînd astfel să diminueze influenţa Japoniei pe pieţele de vehicule asiatice. Lansarea modelului MB 700 marchează o modificare a modului de abordare de către firma Mercedes a pieţelor mondiale de vehicule comerciale, în condiţiile în care doreşte să evite dezavantajele costurilor ridicate de pe piaţa Germaniei. Modelul MB 700 va fi asamblat în Indonezia de PT German Motors Manufacturing, companie mixtă în care Mercedes deţine 33,3% din acţiuni. Compania va produce pentru piaţa indoneziană precum şi pentru exporturile din Asia de Sud-Est şi Orientul Mijlociu.

■ **Grupul Nestle negociază cumpărarea unei filiale alimentare a firmei Volvo** Grupul elveţian Nestle a anunţat că negociază cumpărarea filialei Branded Consumer Products (BCP) a firmei Volvo AG, ce se ocupă de alimente, băuturi şi ţigări. "Bineînţeles că sîntem interesaţi de această achiziţie, dar nu ne grăbim să încheiem un acord înainte de a fi siguri că ne avantajează", a declarat preşedintele grupului Nestle, Helmut Maucher. "În cazul BCP, trebuie să ţinem seama de toate cele trei secţiuni ale sale, cu interese în tutun, bere şi alimente şi să vedem dacă sînt de vînzare ca un întreg sau separat", a mai precizat acesta. Analiştii au evaluat BCP, care a avut în 1993 o cifră de afaceri de 2,85 miliarde dolari, la 22-25 miliarde coroane suedeze (2,8-3,7 miliarde dolari).

■ **Pepsi-Cola construieşte o fabrică de răcoritoare la Constanţa** La Constanţa au început lucrările pentru realizarea unei fabrici de răcoritoare. Noua unitate este realizată de S.C. Fortuna S.A în colaborare cu reprezentanţa în România a firmei Pepsi-Cola şi va dispune de o linie de îmbuteliat cu o capacitate de 8300 de sticle/oră. Costul total al lucrărilor de construcţie şi amenajare a fabricii de răcoritoare este de 2.400.000 USD, partea română participînd cu 25 % din valoarea totală a investiţiei.

■ **Salariul mediu la Întreprinderea de Rulmenţi din Suceava este de 111 dolari** După o perioadă de întrerupere a producţiei de cca 10 luni, la Întreprinderea de Rulmenţi Suceava, volumul exportului a crescut în ultima jumătate de an, la 70% din producţie, faţă de 30% în trecut. Salariul mediu pe ansamblul colectivului reprezintă echivalentul în lei a 111 dolari, iar în ultimele şase luni au fost încadraţi cca 100 de salariaţi, urmînd ca, pînă la sfîrşitul acestui an, numărul angajaţilor să ajungă la 200.

Coordonatori
MONITORUL FINANCIAR
Mircea NISTOR
Eugen LEONTE

CENTRALA UNIVERSITARĂ „M. EMINESCU" IAȘI

Primul ministru amenință că va bloca salariile profesorilor greviști

■ **profesorii par tot mai îndîrjiți, în urma apostrofărilor premierului**

Intrevederea dintre primul ministru Nicolae Văcăroiu și liderii F.S.L.I., care a avut loc în urmă cu două zile, s-a desfășurat într-o atmosferă tensionată și a durat peste două ore. Primul ministru a amenințat că-i va sancționa pe conducătorii F.S.L.I., iar referitor la profesorii care participă la acțiunea de blocare a anului școlar a afirmat: "o să le blocăm salariile". Gheorghe Isvoranu, primvicepreședintele F.S.L.I., ne-a precizat că amenințările nu au făcut decît să-i îndîrjească și mai mult pe profesorii participanți la acțiunea de protest. "Primul ministru a mai spus că Guvernul nu are bani și că forma de protest a profesorilor este ilegală. Nu s-a ajuns la nici o înțelegere", ne-a mai declarat, ieri, Gheorghe Isvoranu. La începutul săptămînii viitoare, liderii F.S.L.I. se vor întîlni cu conducerea partidului de guvernămînt, precum și cu persoane din conducerea Ministerului Muncii și Protecției Sociale.

Pe 14 iunie BNS va scoate 6.000 de oameni în stradă

Biroul Executiv al Blocului Național Sindical a decis ieri ca fiecare ramură de activitate a confederației să participe la mitingul de marți, 14 iunie, organizat în București de Cartelul Sindical Alfa. BNS estimează că peste 6.000 de oameni vor îngroșa rîndurile nemulțumiților de actuala guvernare. Mihai Ionescu, lider BNS, a precizat că "nu sînt pregătiți să declanșeze o acțiune de proporții", această participare fiind doar un semn de solidaritate. "BNS va avea propriile acțiuni ulterioare", a mai precizat liderul sindical. Mircea Crețu, reprezentantul federației ACAV, i-a acuzat pe "parlamentarii care nu vor vota legea privind organizarea și funcționarea societăților naționale de Radio și Televiziune de crimă cu premeditare". El s-a referit la faptul că Dumitru Iuga, liderul sindical din TVR, se află în greva foamei, deoarece actuala putere din România dorește să păstreze controlul asupra TVR, întîrziind democratizarea acestei instituții. Ion Rădoi, liderul ramurii Transporturi, a precizat că întîlnirea din ziua de 13 iunie cu reprezentanții ministerului de resort și ai Președinției nu va putea schimba radical situația, de aceea este de așteptat o grevă în acest domeniu.

SÎMBĂTĂ DUMINICĂ
11 - 12 iunie
1994
An IV,
Nr. 135 (891)
8 PAGINI - 200 LEI

cotidian de informații

Monitorul

Înainte de a anunța Poliția, Salvarea sau Pompierii, sunați la MONITORUL!
Telefoane:
17.25.57
(pînă la ora 22.00)
14.56.10
(toată noaptea)

Director onorific: AUREL LEON
Redactor șef: DAN RADU

La 15 iunie

În localitățile Vînători și Războieni vor fi blocate drumurile

■ **motivul grevei este neacordarea sporurilor salariale promise de Ministerul Transporturilor**

Ieri, la Iași, a avut loc o întîlnire a liderilor sindicali ai drumarilor din Moldova, în vederea organizării grevei generale.

Deoarece greva de avertisment din 19 mai nu a avut ca rezultate decît aprobarea de către Ministerul Muncii și Protecției Sociale a noilor indicatoare tarifare de calificare și parcurgerea a două etape de negociere a contractului colectiv de muncă pe 1994, negociere ce nu s-a finalizat din cauza refuzului patronatului de a include în contract unele drepturi salariale, Federația Sindicatelor Libere ale Drumarilor a hotărît declanșarea grevei generale pe data de 15 iunie.

În urma discuțiilor de ieri între liderii sindicali din Moldova, s-au ales punctele în care vor fi blocate drumurile și vor fi amplasate pichete de grevă. Pe raza județului Iași acestea vor fi: la Vînători pe DN 24 și la Războieni pe DN 28. De asemenea, la punctele de frontieră Albița și Siret salariații de la drumuri vor intra efectiv în grevă și nu vor mai efectua încasări de taxe.

Greva începe în 15 iunie, la ora 9.00. Dacă pînă pe 17 iunie nu vor interveni elemente noi, blocarea drumurilor va deveni totală. Motivul grevei este nerespectarea, de Ministerul Transporturilor, a Ordinelor 313 și 39, în baza cărora se acordă sporuri salariale. Salariul mediu brut al drumarilor este de 94.000 lei. **(Dana PAVEL)**

Părintele Qwan-Ki-Do-ului a șocat aseară Iașul

■ **legat la ochi, cu un topor foarte ascuțit, maestrul Tong a despicat două fructe de ananas, așezate pe capul și pe gîtul unor discipoli**

În aceste zile se află la Iași celebrul vietnamez **Pham-Zuang Tong**, părintele **Qwan-Ki-Do**-ului. Maitre (maestrul, fr.) Tong, cum i se spune, a ținut să vină la Iași pentru o serie de demonstrații de **Qwan-Ki-Do** și pentru a participa la întrecerile dotate cu cupa care îi poartă numele. **Qwan-Ki-Do** face parte din categoria artelor marțiale și este o îmbinare între forța **U-Shu**-ului chinezesc și stilul luptelor tradiționale vietnameze. Maestrul Tong s-a născut în localitatea Ninh-Binh din Vietnam și a început să practice artele marțiale la vîrsta de 10 ani, sub îndrumarea maestrului **Chan Quan Ky**. La vîrsta de 14 ani obține centura neagră - 1 Dang. În 1966 devine instructor de arte marțiale și sport. A participat la războiul din Vietnam. Căzut prizonier și supus unor incredibile toturi fizice și psihice, a reușit să supraviețuiască doar datorită stăpînirii de sine dobîndite și ca urmare a practicării artelor marțiale. Scăpat din infernul din Vietnam, în 1968, alege calea exilului, stabilindu-se definitiv în Franța. După moartea maestrului său, "moștenește" toată învățătura pe care a primit-o și o îmbogățește, combinînd stilul vietnamez cu cel chinezesc. Astfel a apărut **Qwan-Ki-Do**.

Figură celebră în lumea artelor marțiale, maestrul Tong a fost solicitat de producătorii de filme comerciale, în care principalul punct de atracție îl constituie luptele marțiale. A lucrat inclusiv cu celebrul **Jean Claude van Damme** care, însă, nu i-a făcut o impresie prea bună.

Este uimit de "progresele incredibile" pe care le fac practicanții de **Qwan-Ki-Do** din România, deși, aici, acest sport se practică de relativ puțin timp.

La recentele **Campionate Mondiale de Qwan-Ki-Do** din Italia, echipele României s-au clasat surprinzător, pe locurile 2 și 3. Aceste performanțe l-au făcut pe maestrul Tong să fie din ce în ce mai interesat de ceea ce se întîmplă în România în domeniul artelor marțiale. Vizitele lui aici sînt tot mai dese. De altfel, mărturisește că este uluit de vibrațiile puternice pe care le simte cînd zboară deasupra României. "Este incredibil. Spațiul românesc este o zonă energetică extraordinară. Și totdeauna cînd vind aici simt acest lucru."

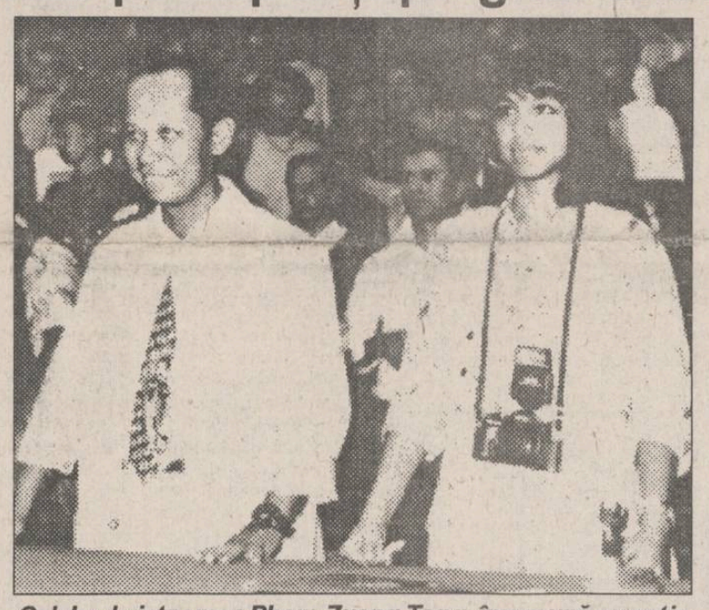

Celebrul vietnamez Pham-Zuang Tong, împreună cu soția

Dispunînd de energii și puteri nebănuite, maestrul Tong este capabil de cele mai incredibile lucruri. Deși, are o constituție firavă, prin concentrare, reușește să ridice un om cu o greutate mai mare de 100 kg.

Tot prin concentrare maximă poate împiedica trei sau patru oameni să-l urnească din loc, oricîte eforturi ar depune aceștia. Cu o sabie ascuțită, mînuită cu repeziciune, și legat la ochi, maestrul Tong poate despica cu o precizie milimetrică, în trei locuri, un ananas, aflat pe capul unui luptător. Viteza sabiei a fost măsurată și atinge 1000 km/h. Maestrul Tong (centură neagră - 8 Dang) are nenumărați discipoli în România, care sînt onorați ori de cîte ori au prilejul să-l vadă.

Ieri seară, la Sala Sporturilor din Iași s-a desfășurat **concursul de Qwan-Ki-Do "Maître Tong"**. Competiția a fost cîștigată de către echipa Iașului după o aprigă finală cu echipa orașului Milano. Tot aseară maestrul **Pham Xuan Tong** a făcut o demonstrație de măiestrie în artele marțiale, cu totul ieșită din comun: cu un topor extraordinar de ascuțit a despicat două fructe de ananas; un ananas a fost pus pe capul unui discipol iar celălalt pe gîtul altuia. Legat la ochi, maestrul a aplicat două lovituri rapide de topor secționînd transversal fructele de ananas. Dacă ar fi greșit cu un milimetru, discipolii ar fi fost morți sau grav răniți. **(Cristina LECA, Dan FODOR)**

AGFA Agfa FILM

◆ Developări de înaltă calitate în maxim o oră
◆ Fotografii de orice dimensiune
◆ Developări filme orice tip și dimensiune
◆ Fotografii pașaport în 2 minute

AGFA garantează calitatea fotografiei dvs.

Condiții avantajoase de lucru pentru fotografii profesioniști.

Cuza Vodă nr.9, tel. 113846

AGFA Agfa FILM

Cazul celor doi țărani împușcați în Ciurea

Declarația jandarmului

■ **Adrian Lazăr a tras în cei doi țărani de frică**

În urmă cu două zile, o comisie de medici a efectuat o expertiză medico-psihiatrică fruntașului de jandarmi Adrian Lazăr (21 ani) din Bîrlad, care, în ziua de sîmbătă, 21 mai, a împușcat doi țărani de la ferma de porci din cadrul SC Agroind SA Ciurea. Reamintim că Adrian Lazăr se afla în serviciul de gardă și a fost sesizat de o santinelă că doi țărani, Dumitru Simion și Pavel Grămadă, încearcă să sustragă doi saci de cereale. Reproducem în cele ce urmează afirmațiile lui Adrian Lazăr: "Am mers la cei doi și i-am somat. Ei s-au îndreptat spre mine, puteau să mă lovească, puteau să-mi ia arma. Unul a întins mîna spre fața mea. A încercat să mă lovească, m-am retras, a mai venit un salariat să mă bată. Am somat «Stai, stai că trag!»; am tras un foc în aer. Ei nu s-au oprit, veneau spre mine (au continuat să înainteze), veneau sigur să mă lovească".

Adrian Lazăr a mai declarat că atunci cînd unul dintre cei doi, Pavel Grămadă, a ajuns la distanța de cinci metri, a tras. Apoi s-a întors spre Dumitru Simion și a tras un foc și în acesta. Părîndu-i-se că nu l-a nimerit pe primul, s-a întors spre el și a mai tras un foc.

Medicii comisiei au considerat că împușcarea celor doi țărani de către Adrian Lazăr a fost făcută cu discernămînt, acesta fiind perfect sănătos din punct de vedere mental. El s-a aflat în acel moment într-un "impas profesional" care a determinat o reacție de panică anxioasă paroxistică. Adrian Lazăr a tras în cei doi țărani de frică. Urmează ca organele de justiție militară să stabilească gradul lui de vinovăție. **(Silviu LABEȘ)**

"Bantustanizarea așezărilor românești"

În conferința de presă a purtătorului de cuvînt prezidențial Traian Chebeleu s-a spus că noi drepturi suplimentare pentru minoritatea maghiară (inclusiv desfășurarea învățămîntului superior în limba maghiară) vor duce la "formarea unor enclave ungurești în Transilvania și la bantustanizarea așezărilor românești".

Amănunte cutremurătoare despre AMURT

■ ***această sectă a avut o influență nefastă asupra copilului Iosif Mina, de la Leagănul de Copii nr. 1 Iași***

În numerele trecute ale cotidianului nostru a fost prezentat cazul neobișnuit al micuțului Iosif Mina, fost intern al Leagănului de Copii numărul 1 din Iași. Acest copil a fost transferat din Iași la București, unde este tutelat de Cornelia Fischer, cetățean elvețian și reprezentantă a societății "Amurt" din Elveția. Transferul copilului a fost aprobat de Comisia Județeană de Ocrotire a Minorilor (CJOM), al cărui secretar este Ioan Serbina. Acesta a încercat în nenumărate rînduri să ne facă să credem că și-a dat acceptul pentru operarea acestui transfer numai în interesul băiatului, însă există dovezi clare că micuțul suferind (afectat de hepatită-cronică agresivă, sindrom de malabsorbție și alte boli) este supus unui tratament total diferit de ceea ce i-au recomandat medicii. Ioan Serbina refuză să creadă că "Amurt" este o sectă religioasă, ale cărei percepte sînt incompatibile cu condițiile de care are nevoie Iosif Mina pentru a se însănătoși.

Recent, Poliția Cantonului Zurich din Elveția ne-a trimis cîteva materiale în care se precizează ce fel de sectă este "Amurt" și cu ce se ocupă ea. În aceste acte se menționează că "Amurt" este o sectă întemeiată în 1955 în India, de către Prabhat Ranjan Sarkar (născut în 1921), și intenționează să inițieze o nouă mișcare politico-religioasă. Adepții acestei secte consideră că sînt capabili de a instala fericirea pe pămînt, iar acest deziderat poate fi realizat printr-o nouă ordine în societate. Această sectă este structurată ierarhic, de jos în sus. Guru este garantul drumului spre fericire și reprezintă puterea absolută, față de el adepții trebuind să se supună necondiționat. Al doilea în ierarhia sectei este profesorul spiritual Acarya, care trebuie să fie îmbrăcat într-o ținută luminoasă și, în a 11-a zi cu lună plină și lună nouă, trebuie să mediteze în cimitir. În cursul zilei, credinciosul trebuie urmărit cum se îmbracă, cum se spală, și, în special, dacă se străduiește să ducă o viață cît mai izolată. Adeptul acestei credințe trebuie să se supună unui regim alimentar foarte sever, pentru realizarea paralelismului psiho-fizic. În țările din vestul Europei, sectanții sînt recrutați din rîndurile dependenților de droguri, ale lucrătorilor din grădinițele de copii, închisori și azile de bătrîni. Locul de muncă al noilor membri este foarte important pentru promovarea acestei credințe. Sînt preferați cei care lucrează în colective ce pot fi ușor influențate, pentru atragerea unor noi adepți la doctrina "Amurt". **(Adina SCUTELNICU)**

JEANS
Plăcerea de a fi original!
Doar în luna iunie, reduceri de prețuri între
10-40%
Lee EDWIN Levi's FIORUCCI Americanino
VENTURE-RO srl
Romania, Iași
Pasajul Comercial Ștefan Cel Mare etajul 1
(vis a vis de Asirom)
fax. 0040-32-117981
tel. 0040-32-114655
prin magazinul BLUES INTERNATIONAL

Coca-Cola
Compania de Îmbuteliat COCA-COLA Iași vă oferă produsele sale prin magazinele din orașul Iași
ALWAYS Coca-Cola
Compania de Îmbuteliat COCA - COLA Iași
Calea Chișinăului nr. 47, telefon 032/136448.

40 de primari din județ au încins la Motelul Bucium un chef de pomină

■ ei au venit fără neveste și au dansat unul cu altul sîrbe, valsuri, tangouri și "Brașoveanca"

Aproximativ 40 de primari din comunele județului Iași, majoritatea aparținînd Partidului Democrat Agrar și Partidului Democrației Sociale din România, s-au întîlnit joi seara, la Motelul Bucium, unde au sărbătorit cum se cuvine Înălțarea Domnului, precum și încheierea cu succes a unor interesante cursuri de perfecționare menite a-i familiariza cu aspectele mai profunde ale Legii fondului funciar. La orele 16,00, distinșii primari au descins în fața localului, dintr-un autobuz. În timp ce șefii lor de la Consiliul Județean Iași, în frunte cu Ioan Serbina - secretar și Mihai Leoveanu - șef de cabinet, s-au deplasat confortabil cu cîteva mașini mici. Din vehicule au fost scoase importante cantități de semipreparate din carne și două imense butoaie din plastic, pline ochi cu vin Ottonel și Fetească. Petrecerea, care a debutat într-o atmosferă pașnică, s-a transformat, după numai cîteva ore, într-un chef dezlănțuit. Aleșii satelor s-au înfruptat cu poftă din mîncăruri, pe care le-au stropit din belșug cu vin. După un discurs fulminant al domnului Serbina, garnisit pe alocuri cu bancuri șugubețe, ceilalți au primit semnalul că se pot simți în largul lor. Cheful propriu-zis a început prin intonarea imnului P.D.A.R. - "C-așa-i românul", după care primarii au început să danseze unul cu altul sîrbe, valsuri și tangouri. S-a dansat pînă și brașoveanca, în timp ce privitorii aflați la mese îi încurajau pe protagoniști cu strigăturile "fata trece stînga, fata trece dreapta, c-așa-i brașoveanca". Deliciul serii l-a făcut Ion Oprică, primarul comunei Tomești, care, timp de o oră, a fascinat asistența cu snoave și pilde de înțelepciune pedeariste. El a fost secondat cu succes de primarul din Holboca, Mitică Juverdeanu, care - sub imperiul lui Bachus - a țopăit continuu în jurul vecinului și colegului său de partid. Alexandru Pascu, inspector șef adjunct la Inspectoratul Județean pentru Cultură, a fost depistat de un reporter al "Monitorului" într-un colț întunecos al localului, unde, departe de lumea dezlănțuită, moțăia absent, doborît de oboseala acumulată în recenta sa vizită în Danemarca. Petrecerea s-a încheiat la ora 23,00. Primarii, oameni cumpătați și practici, au turnat vinul nebăut din sticle în unul din cele două butoaie de plastic, hotărînd, democratic, să-l bea a doua zi dimineață, la micul dejun. **(Nicolae MANOLIU)**

80.000 lei

■ aceasta este amenda aplicată proprietarilor autoturismelor care degajă în atmosferă cantități mari de monoxid de carbon

În perioada 8-9 iunie, Agenția pentru Protecția Mediului Iași, prin serviciul de inspecție și supraveghere a calității factorilor de mediu, a întreprins, în colaborare cu Inspectoratul Județean de Poliție Iași, o acțiune pentru a verifica dacă noxele emanate din eșapamentul automobilelor se încadrează în limitele maxime admise de lege. Sancțiunile s-au aplicat conform Hotărîrii nr. 18 din 1993 a Consiliului Județean care prevedea amenzi cuprinse între 40.000 - 80.000 lei, pentru proprietarii ai căror automobile emană gaze cu un procent volumetric de monoxid de carbon (CO) mai mare de 4,5.

Șeful Serviciului Poliției Rutiere Județene Iași, locotenent-colonel Tudor Leonte, ne-a precizat că există o lege prin care proprietarii de automobile sînt obligați să-și supună anual automobilele unei verificări tehnice. În stațiile în care se execută aceste verificări, există aparatură specială pentru controlul noxelor. Pentru foarte mulți proprietari de automobile, aceste verificări nu reprezintă decît o formalitate în vederea obținerii unui document, dînd mai puțină importanță verificării în sine și rezultatelor ei. Din 15 mașini verificate în data de 9 iunie, la Postul de control din Bucium, la 8 dintre acestea, procentul volumetric în CO depășea limita maxim admisă, ajungînd chiar la valori de 9,3 procente. Un conducător din București, după ce a fost amendat cu 40.000 lei, s-a deplasat la 200 m de punctul de control, cîteva minute a umblat la carburator și s-a întors să i se facă din nou determinarea noxelor de la țeava de eșapament a autoturismului. În urma "micii reparații" pe care a făcut-o conducătorul auto bucureștean, procentul în CO scăzuse de la 7,5 la 1,2. **(Anca SĂLCEANU)**

Laurențiu Popescu, un ieșean care se crede în Vestul Sălbatic

■ el a construit ilegal o construcție enormă în strada Socola

Laurențiu Popescu, patronul firmei S.C. Ledif S.R.L., a construit ilegal o fabrică în strada Socola nr. 22 (în spatele magazinului alimentar "Diana"), instalînd și utilajele necesare celor două noi secții de producție. În urma controlului efectuat de către Inspectoratul de Stat în Construcții, Lucrări Publice, Urbanism și Amenajarea Teritoriului - județ Iași, a rezultat că fabrica a fost ridicată de către constructori neautorizați, fără a avea la bază un proiect legal, fără certificat de urbanism și fără autorizație de construție. Patronul Laurențiu Popescu susține, totuși, că se află în legalitate, invocînd o adresă a Primăriei Municipiului Iași prin care era anunțat că cererea sa a fost aprobată cu condiția licitației terenului (licitație care nu a avut loc), urmînd ca, după obținerea titlului asupra terenului, să prezinte un plan de amenajare clar pentru aprobare. Deși S.C. Ledif S.R.L. a fost somată să oprească lucrările de execuție încă din data de 9 februarie 1994, constructorii și-au continuat nestingheriți activitatea ilegală. Între timp, locatarii blocului T1 din strada Socola nr. 22 au asistat neputincioși la tăierea copacilor și la blocarea tuturor răsuflătorilor pentru aerisirea blocului, plătind, în aceste luni, și apa consumată suplimentar de către constructori. În prezent, acoperișul clădirii construite ilegal este lipit de balconul și peretele camerei unui locatar, fără acordul acestuia. Primăria Municipiului Iași a chemat în judecată S.C. Ledif S.R.L. încă din luna martie, dar procesul se dovedește a fi lung și anevoios. Următorul termen de judecată a fost stabilit pentru 22 septembrie, patronul Laurențiu Popescu putîndu-și continua nestingherit activitatea. **(Dorin IACOB)**

Buletinul șomajului

Pe data de 10 iunie, se aflau în evidența Oficiului forțelor de muncă Iași un număr de 77.643 șomeri, dintre care 57.712 muncitori. Deci 74,32% dintre șomeri provin din rîndul muncitorilor. Beneficiau de ajutor de șomaj 23.268 persoane, dintre care 22.657 muncitori. Alocația de sprijin se acordă pentru 26.278 persoane, dintre acestea 23.358 fiind muncitori. Pentru 11.897 persoane, dintre care 11.895 muncitori, a expirat termenul de acordare a alocației de sprijin și a ajutorului de șomaj, acestea fiind lipsite de orice sursă de venituri. În aceeași sitație sînt încă 16.200 de persoane ce nu se află în evidența Oficiului forțelor de muncă. Aceste persoane nu au beneficiat de alocație de sprijin sau de ajutor de șomaj, deoarece nu îndeplinesc condițiile Legii 1/1901 (împreună cu familia, cel în cauză deține mai mult de 2 ha de pămînt, are contractul de muncă desfăcut din vină proprie etc.). Raportată la populația activă a județului Iași (350.000 persoane), rata șomajului este de 22,183%. **(Anca CĂLCEANU)**

Precizări la o hotărîre incorectă emisă de Consiliul Județean

■ sînt patru condiții în care agenții economici pot face angajări pe bază de convenție civilă

Cotidianul nostru a publicat ieri, integral, textul unei hotărîri a Consiliului Județean Iași (din 25 februarie 1993), care prevede obligativitatea pentru agenții economici de a încheia contracte de muncă pentru toți salariați lor. Hotărîrea aceasta a fost emisă și republicată în urma unor controale efectuate de către Direcția Muncii și Protecției Sociale Iași, la unele societăți comerciale. În urma controalelor, s-a constatat folosirea excesivă a forței de "muncă la negru" (pe bază de convenții civile) și mai ales a minorilor, în procesul productiv. Conform declarațiilor mai multor reprezentanți ai Consiliului Județean, această hotărîre completează legislația existentă actualmente în domeniul muncii și protecției sociale. "Hotărîrea a avut în vedere atît pe cei care se angajează - prin înștiințarea lor despre pericolul la care se expun, semnînd convenția (neplata pensiei, a asigurărilor sociale și necontabilizarea vechimii în muncă) - cît și pe cei care angajează personal. În privința agenților economici, aceștia nu mai au voie să angajeze personal prin convenție, întrucît evită plata unor impozite și exploatează munca «salariată», fără să o protejeze social", a afirmat Mihai Leoveanu, referent relații cu presa al Consiliului Județean.

La această hotărîre a Consiliului Județean, Serviciul Juridic al Direcției Muncii și Protecției Sociale (D.M.P.S.) Iași vine cu unele precizări. Astfel, am fost informați că textul hotărîrii nu este corect formulat, în fapt, legea permițînd angajările prin convenție civilă, dar în anumite condiții.

Sînt permise convențiile civile în angajarea:

- persoanelor care au încheiat deja un contract de muncă cu o altă societate, iar, prin convenție, realizează un cumul de funcții;
- pensionarilor, cu observația că - în cazul angajării prin contract de muncă - aceștia pot cere recalcularea pensiei;
- persoanelor majore, pentru prestarea unei activități stabilite prin convenție sau pe o perioadă limitată de timp (cel mult un an de zile);
- elevilor și studenților, cu mențiunea că, pentru elevii sub 16 ani, este nevoie de acordul părinților sau tutorelui, iar pentru minori trebuie asigurate condiții adecvate vîrstei și trebuie respectată durata perioadei de muncă (6-8 ore/zi).

Nu sînt permise convențiile civile în angajările permanente care nu respectă condițiile de mai sus.

În elaborarea hotărîrii - pe care am publicat-o integral ieri - ar fi trebuit să fie prevăzute și situațiile de mai sus, care reglementează - conform legilor - angajările de personal.

Ion Amihăiesei, președintele Consiliului Județean, trebuie să-și consulte mai bine juriștii înainte de a semna hotărîri

"Legea mai prevede și posibilitatea angajării prin convenție pentru perioade de probă (15 zile pentru angajați și 30 zile pentru personal de conducere), iar pentru șomeri acest lucru este posibil dacă venitul astfel obținut nu depășește jumătate din salariul minim pe economie (30.000 lei), ne-au informat reprezentanții Serviciului Juridic al D.M.P.S. Iași. **(Ovidiu LUNGU)**

Stadiul acordării titlurilor de proprietate

Comisia județeană pentru aplicarea Legii fondului funciar în județul Iași s-a întrunit ieri în obișnuita ședință săptămînală de lucru. După ce a fost prezentat stadiul acordării titlurilor de proprietate în județ (pînă în prezent, 22,5% dintre persoanele îndreptățite să-și primească titlul de proprietate), membrii comisiei au abordat problemele curente cu care se confruntă în aplicarea Legii 18/1991. Astfel, săptămîna viitoare vor fi soluționate problemele ivite la Pașcani, Blăgești, Tătărași și Ciorțești și vor fi prezentate concluziile unei anchete întreprinse în zona Bucium. **(Ovidiu LUNGU)**

ORAȘUL PE O COLOANĂ

■ Contract important al firmei FORTUS

Două delegații din Republica Populară Chineză au vizitat ieri Iașul. Prima delegație, din provincia Henan (80 milioane locuitori și 178.000 kmp), a venit în Iași în scopul de a perfecta cu SC FORTUS SA un contract privind livrarea în provincia chineză a unei fabrici de ciment. În cazul perfectării contractului, această fabrică va fi a doua de acest tip livrată de Fortus în China, în ultimii ani. Din componența delegației chineze a făcut parte - ca un fapt inedit - secretarul de partid (comunist) al întreprinderii Henan International Trading Comp.

Cea de-a doua delegație chineză este din provincia Ji Lin, cu care, în viitorul apropiat, județul Iași urmează să se înfrățească. Delegația a fost alcătuită din specialiști în medicină tradițională chineză, care intenționează înființarea la Iași, la Spitalul de recuperare, a unui centru de medicină tradițională chineză. Începînd cu luna iulie (după vizita la Iași a guvernatorului provinciei Ji Lin, Gao Yan), opt specialiști chinezi vor efectua un stagiu de un an la Spitalul de recuperare ieșean. Pentru a se putea înființa acest centru medical pînă în luna iulie, trebuie rezolvate în principal două probleme: modalitatea prin care spitalul ieșean va plăti serviciile specialiștilor chinezi și va asigura cazarea acestora, precum și problema mai delicată a atestării acestora în România ca medici.

Atestarea este dificilă, atît datorită metodelor inedite de tratament utilizate de medicii chinezi (masaje speciale și acupunctură), cît și datorită responsabilității asupra stării de sănătate a bolnavilor pe care o au, în mod legal, medicii români. **(Ovidiu LUNGU)**

■ TAMAZ nu a majorat prețurile

Într-unul din numerele anterioare ale cotidianului "Monitorul", am anunțat că, datorită majorării cu 250-300% a prețurilor practicate la carne și preparate din carne de SC Comtom SA Tomești, la începutul lunii iunie a.c. și ceilalți producători din domeniu au scumpit produsele proprii, în medie, cu 25%. Conducerea societății comerciale Tamaz Frigocarne SA a ținut să precizeze că produsele proprii nu au fost scumpite și nici în perioada imediat următoare nu se intenționează o majorare a prețului acestora. În aceste condiții, mărirea prețurilor la produsele Tamaz Frigocarne SA comercializate în diferite magazine din Iași se datorează majorării adaosului comercial practicat de respectivele unități. **(C.S.)**

■ Negocieri privind un împrumut în valută pentru RAJAC

Ieri, la sediul Ministerului de Finanțe, au început negocierile cu privire la împrumutul de 50 milioane dolari pe care Banca Europeană de Reconstrucți și Dezvoltare (BERD) îl va acorda pentru cinci regii autonome județene de apă și canal (Brașov, Craiova, Iași, Tîrgu-Mureș și Timișoara). La întîlnire participă directorii regiilor, consultanții BERD care au efectuat evaluarea finală a acestora, Johan Bastin - șeful Proiectului MUDP (Municipal Utilities Development Fund) și specialiști din Ministerul de Finanțe. Din partea RAJAC-Iași sînt prezenți Mihai Casparovici - director general, Petre Vasluianu - director tehnic și primarul Constantin Simirad. Cele 16 milioane de dolari care se preconizează a fi acordate RAJAC-Iași urmează să fie folosite pentru continuarea contorizării consumului de apă, modernizarea sistemului de alimentare cu apă a Iașului, înlocuirea pompelor de la sursa Prut cu altele, mai puțin energofage, completarea stației de tratare a apei Chirița, a stației de epurare a Iașului și îmbunătățirea sistemului de canalizare. Rambursarea creditului se va face timp de cinci ani după trecerea unei perioade de grație de trei ani. **(Laurențiu GRIGORAȘ)**

Mișcarea legionară între fals și adevăr

Liga Studenților din Iași va organiza astăzi, 11 iunie, la ora 16,00, la Casa de cultură a studenților, o conferință cu tema: "Aspecte ale naționalismului românesc. Mișcarea legionară - între fals și adevăr". La această manifestare vor fi prezenți Gheorghe Buzatu și Valeriu Nestian, din Iași, și - din București - Mircea Nicolau și Marcel Petrișor. **(Teo POPESCU)**

SFOS FUNDAȚIA SOROS PENTRU O SOCIETATE DESCHISĂ

CENTRUL SOROS PENTRU ARTĂ CONTEMPORANĂ
anunță
PROGRAMUL ANUAL DE FINANȚARE 1994

Bursele oferite de CSAC sînt destinate artiștilor, specialiștilor în artă sau instituțiilor artistice și constau într-un ajutor financiar ce se acordă pentru proiecte din:

I. Domeniul artelor vizuale contemporane;
II. Domeniul educațional;
III. Domeniul mediatic;
IV. Domeniul schimburi internaționale.

Data limită de depunere a formularelor de înscriere este 26 august 1994.

Pentru obținerea formularelor de înscriere, pentru relații suplimentare și pentru depunerea acestor formulare vă puteți adresa:

CENTRULUI ȘOROS PENTRU ARTĂ CONTEMPORANĂ
din București, str. Știrbei Vodă nr. 4, telefon 01/3112192; fax: 01/3112193

FUNDAȚIEI SOROS PENTRU O SOCIETATE DESCHISĂ
din Iași, Bulevardul Copou nr. 19, telefon: 147804; 146935; fax: 147100

TAMAZ-FRIGOCARNE

Pastrama
- un preparat de lux pentru familia dumneavoastră ?

Nu, dacă veți cumpăra...

PASTRAMA DE VITĂ "TAMAZ"

- un preparat delicios, consistent, pe care-l mănînci cu aceeași poftă acasă, la serviciu, în excursie și la ocazii deosebite.

Preț fabrică - 4.800 lei/kg
Preț desfacere cu amănuntul prin rețeaua de magazine Tamaz - 6.344 lei/kg.

Str. Socola, tel 131890, 126800; fax 135798; telex 22240

SOCIETATEA COMERCIALĂ ALIMENTARA S.A. IAȘI

Dispune de o rețea de magazine, amplasate pe raza municipiului Iași, bine aprovizionate cu produse de calitate, și într-o gamă foarte variată.

Cel mai reprezentativ magazin - Complexul Hala Centrală, vă oferă o largă paletă de mărfuri alimentare și nealimentare:

*** parter și etaj I - produse alimentare:**
pulpe pasăre - 3050 lei/kg, pulpă porc degresată, dezosată - 4900 lei/kg, zahăr - 950 lei/kg; orez - 950 lei/kg; preparate din carne (șase furnizori); preparate din carne - import Grecia; pește și preparate din pește, produse zaharoase, măsline, brînzeturi indigene și import - 30 sortimente.

*** etajul II - produse nealimentare:**
- articole de mercerie și pasmanterie, alte mărfuri (nasturi - 100 modele și culori diferite, fermoare - toate dimensiunile, cămăși China, ciorapi pt. copii, ciorapi damă);
- articole electronice - TV GOLDSTAR, video;
- articole electrocasnice și electrotehnice - mixere, rîșniță cafea, mașini găurit, etc.
- articole menaj - aragaze, oale toate dimensiunile, sticlărie, ferărie, electrice - lustre cu ventilator.

Apelînd la serviciile noastre veți economisi și timp și bani.

TOFAN GRUP

Un renume cîștigat pe șosele

În America un asemenea reportaj ar fi prea banal

Viața românilor cu stimulatoare cardiace

■ aceste aparate costă 400.000 lei și nu se prea găsesc ■ pentru reîncărcare, stimulatorul trebuie scos printr-o operație ■ perioada de garanție variază de la patru la opt ani ■

Există în Iași o filială a organizației neguvernamentale numită "Asociația pentru protejarea și ajutorarea handicapaților cardiaci operați din România", înființată în 1992, al cărei președinte este Gabriel Sichim. Conform declarației vicepreședintelui asociației, Ion Crăciun, în prezent, activitatea ei este aproape nulă, deoarece ajutorul sperat n-a venit de nicăieri. Nici fonduri de la guvern, nici vreun sponsor milos care să plece urechea la suferințele și problemele bolnavilor cardiaci.

Unul dintre marile necazuri ar fi cel al stimulatoarelor cardiace. Acestea ori nu se găsesc, ori sînt atît de scumpe încît foarte puțini sînt acei care-și permit să le cumpere. După cum ne relata prof. dr. Adrian Cosovanu, șeful Clinicii a III-a Medicală a Spitalului "Sf. Spiridon" din Iași, înainte vreme, cînd salariul mediu era 3000 de lei, un stimulator cardiac obișnuit costa 20.000 de lei, însă bolnavul plătea o parte infimă din această sumă, restul de bani fiind suportat de sindicate. Acum, prețul a crescut pînă la sute de mii de lei pentru un stimulator obișnuit și poate ajunge de ordinul milioanelor, cînd e vorba de cele sofisticate, de ultimă generație. Problema este că, pe lîngă faptul că sînt scumpe, aceste stimulatoare nici nu se găsesc. Carmen Cuciureanu, șefa Serviciului Contabilitate-Financiar al Direcției Sanitare Iași, ne-a declarat că anul acesta nu s-a mai primit nici un stimulator, iar anul trecut a venit un singur lot, pentru care Ministerul Sănătății a plătit în jur de 5 milioane lei. De altfel, Constanța Preotu, director comercial al societății comerciale IASSYFARM (fostă Centrofarm) ne-a precizat că și înainte de decembrie 1989 astfel de aparate erau puține, în jur de 10-15 pe an. Stimulatoarele cardiace sînt de mărimea unui ceas, uneori chiar mai mici și se implantează, la adulți, în partea stîngă, în zona pectorală, iar la copii - în cușca toracică, zonă mai ferită de lovituri. "Se face o incizie nu mai mare de 10 cm. Se formează un fel de buzunăraș, între mușchi și piele, în care se plasează stimulatorul", spune prof. dr. Adrian Cosovanu referitor la implantarea stimulatorului în zona pectorală. "De la stimulator pornește o sondă prevăzută la celălalt capăt cu 2 sau 3 electrozi. Aceasta, prin sistemul venos, ajunge la inima dreaptă (e vorba de atriul și ventriculul drept). S-a văzut, de multă vreme, că un curent electric emis de un emițător care-și transmite energia la nivelul cordului poate provoca aceleași fenomene electrice la nivelul inimii, care duc în final la contracția acesteia. Astfel, s-a ajuns la ideea de stimulator electric", adaugă profesorul. Stimulatoarele cardiace sînt de două tipuri. Cele obișnuite funcționează permanent și au o frecvență fixă, de 72 de bătăi pe minut, ceea ce constituie, de altfel, un dezavantaj. Omul nu poate face eforturi fizice, deoarece obosește rapid, aparatul nepermițînd o frecvență mai mare de 72 de bătăi pe minut. Există și stimulatoare, mai noi și mult mai scumpe, care permit această adaptare, în caz de efort fizic frecvența putînd atinge 130 bătăi pe minut. Cei care poartă astfel de aparate pot juca tenis, pot face jogging sau pot avea meserii ce solicită capacitatea fizică.

Al doilea tip de stimulatoare cardiace sînt cele numite "demander" sau "la cerere". Ele sînt programate să intre în funcțiune doar atunci cînd frecvența bătăilor inimii scade sub o anumită limită.

I.S., 65 de ani, care poartă un astfel de aparat de doi ani, ne spune că, atunci cînd intră în funcțiune stimulatorul, există un moment de defazaj, probabil de ordinul fracțiunilor de

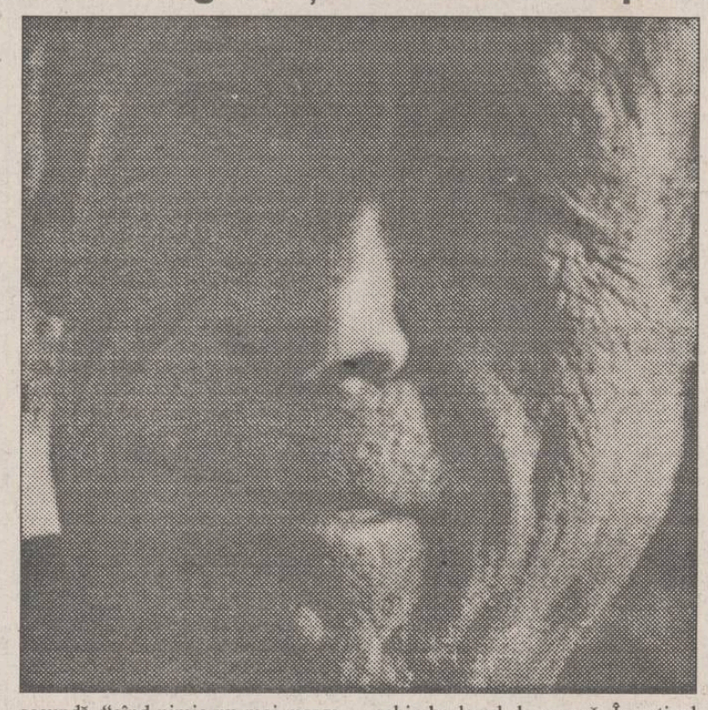

secundă, "cînd nimic nu mai merge, iar eu simt cum ametesc, mi se înmoaie picioarele și trebuie să mă așez". I.S. povestește că s-a obișnuit foarte greu cu prezența acestui corp străin înăuntrul lui. La început, stătea nopțile treaz și, vrînd-nevrînd, număra bătăile, pe care, de altfel, le auzea foarte clar. Unu, doi, trei... și tot așa, cu răbdare, pînă la 72, după care o lua de la capăt. Era foarte grijuliu, nu dormea decît pe partea dreaptă. Apoi, a citit într-o revistă franțuzească un articol despre o casieriță, ce avea stimulator cardiac, care se simțea tot timpul rău cînd era la serviciu. Medicii au ajuns la concluzia că de vină este cîmpul electric al casei de marcat și au sfătuit-o să-și schimbe locul de muncă. În articol se menționa că s-ar putea ca și asupra cumpărătorilor casa de marcat să aibă un efect similar. Astfel încît, I.S. se ferește cu obstinație să meargă la cumpărături, iar atunci cînd o face, alege numai magazinele fără case de marcat electronice. I.S. ne-a mai declarat că, studiindu-se cu atenție, a observat că în zilele foarte călduroase sau cele foarte friguroase, starea sa fizică este proastă, în astfel de perioade funcționînd numai aparatul. Desigur, s-ar putea ca aceasta să nu aibă nimic de-a face cu stimulatorul, dar el nu se poate împiedica să nu le pună în legătură.

Prof. dr. Adrian Cosovanu afirmă, însă, că povestea cu casa de marcat este o exagerare. De asemenea, prezența acestui corp străin în organism nu-i deranjează cu nimic funcționarea (atît stimulatorul, cît și sonda au un înveliș pe bază de silicon care împiedică coagularea sîngelui), doar dacă nu cumva pacientul mai are și alte boli.

În Iași, implantarea stimulatoarelor cardiace se face de zece ani, la Clinica I Medicală, de la Spitalul "Sf. Spiridon", de către medicii conf. dr. George Georgescu și conf. dr. Mihai Dan Datcu, fiind singurul centru din Moldova.

Prof. dr. Adrian Cosovanu ne-a mai precizat că în cazurile de urgență, cum ar fi infarctul miocardic acut, nu se face implantarea, ci se recurge la electrostimularea cardiacă externă. Stimulatorul extern este un aparat ceva mai mare, cam de mărimea unui calculator de buzunar, ce permite reglarea frecvenței și a tensiunii electrice (maxim 2 V). Stimulatorul extern poate rămîne conectat la inima bolnavului pînă la 10-14 zile. Acesta se folosește atît în scop terapeutic, cît și pentru diagnosticare, ori pentru testarea funcționării corecte a inimii.

Pacienții ce poartă stimulatoare cardiace trebuie să se prezinte în mod regulat la control, pentru a se observa dacă sonda sau chiar aparatul n-au migrat spre alte zone, ori dacă frecvența bătăilor este cea corespunzătoare. Cînd frecvența este mai mică, e semn că bateriile s-au descărcat. Pentru reîncărcare, aparatul trebuie scos, prin operație, apoi este reintrodus la loc. Perioada de garanție variază de la 4 ani la 8 ani. Cele mai noi, prevăzute cu pile atomice, au o perioadă de garanție mult mai mare, de zeci de ani. Există și o metodă de reîncărcare fără operație, dar aceasta se aplică doar în țările occidentale și chiar și acolo este foarte, foarte costisitoare. **(Gynella PARFENIE)**

Crimă bestială la Bucecea-Botoșani

■ sătenii au încercat să-l linșeze pe ucigaș

Cornel Barbălată (20 ani), din Bucecea, Botoșani, întreținea de mai multă vreme, relații intime cu Liliana Matei (17 ani), împotriva voinței tatălui acesteia, Vasile Matei (42 ani). În ziua de 9 iunie 1994, în jurul orei 16,30, Vasile Matei se deplasează la locuința lui Cornel Barbălată pentru a-și recupera fiica. Aici are loc o altercație violentă între viitorul socru și viitorul ginere, cel din urmă lovindu-l pe viitorul socru cu coasa. Vasile Matei este adus în stare de comă la dispensar, cu hemoragie puternică și multiple tăieturi la cap. A decedat în drum spre spital. Ucigașul este reținut de poliția locală. Crima creează o puternică stare emoțională în sat și peste o sută de locuitori asaltează postul de poliție, cu intenția de a-l linșa pe ucigaș. Este distrus gardul poliției și cu greu se reușește scoaterea ucigașului, sub protecția prim-procurorului Ioan Roman, și transportarea lui în arestul Poliției Județene. **(Val GURALIUC)**

De frica revoluționarilor

Senatorul Corneliu Vadim Tudor nu a putut ieși două ore din casă

■ un procuror de la Parchetul General l-a investigat acasă pe liderul PRM, în privința presupuselor afirmații privind asasinarea președintelui Iliescu

Ieri dimineață, în jurul orei 10,00, un grup de lideri ai asociațiilor "21 Decembrie" și "Luptătorilor și răniților din Revoluție" din București s-a deplasat la locuința senatorului PRM C.V. Tudor, pentru a verifica informația pe care o primiseră în legătură cu deplasarea unui procuror al Parchetului General la domiciliul senatorului, pentru a investiga acuzațiile acestuia privind asasinarea președintelui Iliescu. De frica revoluționarilor, senatorul Corneliu Vadim Tudor nu a putut ieși două ore din casă, întîrziind la săptămînala conferință de presă

Într-adevăr, informația a fost confirmată, un procuror aflîndu-se în locuința lui Vadim. Acesta - deși revoluționarii nu s-au manifestat zgomotos - a părăsit de urgență domiciliul însoțit de patru mașini cu echipaje SPP de protecție. Secundul lui Vadim, ex procurorul Ioan Dan Mirescu, i-a întîmpinat pe revoluționari întrebîndu-i pe un ton extrem de mieros: "ce aveți cu noi, ce doriți de la noi, nu v-am făcut nici un rău".

După numai zece minute și-au făcut apariția efective numeroase ale polițiștilor și jandarmi care fuseseră solicitați datorită.., blocării circulației pe strada unde locuia senatorul PRM. Deși s-au convins că ordinea publică nu a fost încălcată, forțele de ordine nu au părăsit zona. Cam în același timp a sosit și o echipă a televiziunii naționale, care i-a filmat pe revoluționari.

În urma acestui eveniment, liderul asociației "21 Decembrie" ne-a declarat că va solicita SRI-ului, Parchetului General, IGP-ului și SPP-ului supravegherea permanentă a lui C.V.Tudor și a apropiaților acestuia pentru a nu se da posibilitatea creerii unei diversiuni care să ducă la asasinarea președintelui Iliescu. **(Lucian GHEORGHIU)**

România s-ar putea trezi cu noi deșeuri radioactive

■ Poliția română a alertat toate instituțiile care pot opri importul de material radioactiv

Poliția germană a informat zilele trecute Inspectoratul General al Poliției din România despre intențiile unei firme din Lichtenstein - "Premex Anstalt" - de a întreprinde negocieri în Europa de Est, inclusiv în România, pentru construirea unor uzine de incinerare a deșeurilor radioactive. Pentru realizarea acestui proiect, există indicii că guvernelor acestor țări le-au fost promise investiții ce depășesc mai multe sute de milioane de dolari. Direcția Generală a Poliției Judiciare Române a transmis o notă Ministerului Apelor și Protecției Mediului, în care se precizează că, după toate probabilitățile, există un proiect de contract cu Guvernul României conform căruia firma "Premex Anstalt" urmează să importe în țara noastră aproximativ 70.000 de tone de deșeuri radioactive pentru care ar fi dispusă să plătească un comision de 2 milioane de dolari. Poliția germană a avertizat organele de urmărire penală din România că unul din oamenii de afaceri care intermediază această tranzacție este cetățeanul german Ingo Schlicht - aflat în atenția Poliției pentru escrocherie, deturnare de fonduri, abuz de încredere și oferte

suspecte de materiale radioactive și metale rare.

Din informațiile pe care le deținem, se pare că Poliția română a declanșat o amplă operațiune de stopare a acestor tranzacții. Despre acest proiect a fost informat ieri și prefectul județului Iași, Dan Gâlea, într-o adresă transmisă de Agenția pentru Protecția Mediului. Prefectul a fost rugat să dispună direcțiilor și serviciilor de specialitate să nu încheie asemenea contracte pe linia protecției mediului, fiind interzisă emiterea unor acte în acest sens. **(Sorin SIMON)**

Ravagiile furtunii din județul Iași

Efectele dezastrului provocat de furtuna care s-a abătut asupra Iașului în ziua de 4 iunie 1994 au fost discutate, ieri, de către Comisia Județeană pentru apărarea împotriva inundațiilor și a fenomenelor meteo periculoase. În principal, pagubele cele mai importante s-au înregistrat la sistemul energetic (400 milioane lei); au fost afectate cinci linii de înaltă tensiune, 10 stîlpi au fost rupți și doi stîlpi - fisurați. Șeful comisiei sus-amintite, Ion Aignătoaie, a prezentat un raport detaliat în acest sens. Din raport reieșea faptul că furtuna i-a surprins nepregătiți pe toți șefii de comandamente de intervenții. De altfel, agenții economici au fost nevoiți să intervină cu personal propriu pentru a limita efectele dezastruoase ale furtunii. În final, s-a ajuns la concluzia că stațiile meteo de pe întreg teritoriul județului n-au furnizat datele necesare, care ar fi putut prevedea calamitatea și ar fi determinat luarea unor măsuri preventive. Toți cei care au participat la această ședință s-au declarat de acord că prevederea vremii este esențială pentru evitarea unor pagube însemnate în viitorul apropiat, mai ales că meteorologii au prevăzut un volum mare de precipitații, începînd de luni, 13 iunie 1994. **(Ovidiu LUNGU)**

Pînă la sfîrșitul anului 1994,

Dolarul american nu va depăși valoarea de 1800 lei

În timpul întîlnirii de ieri, desfășurată în sala de conferințe a hotelului Unirea din Iași, membri ai conducerii Băncii Dacia-Felix au prezentat invitaților serviciile financiar-bancare oferite clienților săi de către această unitate bancară. Printre participanți s-au numărat reprezentanți ai unor firme particulare și cu capital majoritar de stat din zona Moldovei. Întebat de unul dintre invitați care va fi valoarea maximă în lei cu care se va schimba un dolar american pînă la data de 31 decembrie a.c., Ion Olteanu, vicepreședinte al Băncii Dacia-Felix, a declarat: "Avînd în vedere rezultatele pozitive înregistrate în ultima vreme în economia națională, în timpul primelor 4 luni ale acestui an, precum și reducerea substanțială a ratei lunare a inflației, cred că dolarul american nu va fi schimbat cu mai mult de 1800 lei pînă la sfîrșitul anului 1994".

Referitor la serviciile pe care Banca Dacia-Felix le va oferi clienților săi, a fost anunțată apropiata lansare pe piață a cărților de credit. Pentru aceasta este deja organizată baza tehnică, urmînd să intre în circulație, în prima fază, cărțile de credit pentru plățile făcute în lei. În cursul lunii noiembrie a.c., vor fi puse în circulație și cărțile de credit pentru efectuarea plăților în valută.

Tot ieri, membrii conducerii Băncii Dacia Felix au prezentat activitatea Societății de Asigurare și Preasigurare Dacia Felix care a deschis, de curînd, o filială și la Iași. **(Alin TOCAN)**

TV EUROPA NOVA
canal 54

Sîmbătă, 11 iunie, între orele 10⁰⁰ - 14⁰⁰

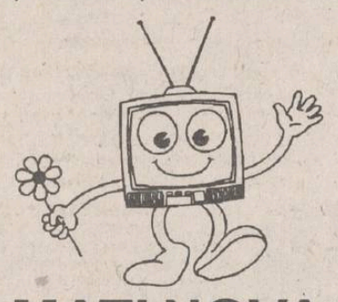

MATI NOVA

Emisiune-magazin cu rubrici inedite și interesante: Blitz (știrile dimineții), Amadeus, Europa culturală, Reporter fără week-end, Muzică, Divertisment, Sport, Film serial: "Femeia detectiv".

S.C. GASTROCOM S.A.
IAȘI
Str. A. Panu nr. 36, bl. 1B

Organizează licitație cu strigare, pentru închirierea:

■ spațiu de depozitare în suprafață de 265 mp situat în Iași, str. Han Tătar nr. 4;

■ spațiu disponibil pentru sediu de firmă situat în Iași, Șoseaua Moara de Foc nr. 2, în suprafață de 212 mp.

Documentația licitației poate fi consultată la sediul societății începînd cu data de 16 iunie 1994.

Licitația va avea loc în ziua de 28 iunie 1994, ora 10,00, la sediul societății.

Relații suplimentare la telefon nr. 115344.

Accident la Belcești

Joi după-amiază, în jurul orei 15,30, pe raza comunei Belcești, județul Iași, s-a produs un grav accident de circulație, în urma căruia și-a pierdut viața Petru Mihăilă, în vîrstă de 61 de ani - patronul firmei ieșene AZOMET S.R.L. Petru Mihăilă se afla în cabina unui tractor cu remorcă, condus de Neculai Dumitrașcu (26 ani), șofer la firma respectivă. La un moment dat, la coborîrea unei pante, unul din pneurile tractorului a explodat, șoferul a scăpat tractorul de sub control, acesta răsturnîndu-se într-o rîpă. Încercînd să se salveze, Petru Mihăilă a fost prins sub cabina tractorului, fiind realmente strivit. Ulterior, în urma cercetărilor efectuate de Poliție, s-a constatat că o altă cauză a producerii accidentului a constituit-o faptul că remorca nu avea sistem de frînare. **(Sorin SIMON)**

FIRMA NEST
vinde
en gros
și en detail
♦ mobilier din PVC pentru grădină (import Grecia);
♦ umbrele multicolore;

en gros
♦ Busuioacă de Bohotin - Podgoria Huși - preț 840 lei sticla;
♦ planetare GLENTZER.

Prețuri negociabile

♦ șervețele import (100 buc./pachet) 655 lei/pachet

DEPOZIT
str. C.A. Rosetti nr. 1 (Podu de Fier), lîngă Agenția Loto-Prono.
Program:
luni-vineri 9⁰⁰-18⁰⁰
sîmbătă-duminică 10⁰⁰-13⁰⁰.

NORD-EST GROUP S.R.L.

CAMERA DE COMERȚ ȘI INDUSTRIE IAȘI
Bd. Copou nr. 4
6600 Iași-ROMÂNIA

CONVOCARE
Camera de Comerț și Industrie Iași
CONVOACĂ ADUNAREA GENERALĂ A MEMBRILOR, miercuri, 15 iunie 1994, orele 14,00, în Aula Bibliotecii "Mihai Eminescu".

ORDINE DE ZI

1. Raportul Colegiului de Conducere privind activitatea Camerei de Comerț și Industrie Iași în perioada aprilie 1993 - mai 1994.
2. Proiectul Programului de acțiuni ce vor fi desfășurate de Camera de Comerț și Industrie Iași în anul 1994.
3. Raportul de gestiune pe anul 1993 și proiectul bugetului de venituri și cheltuieli pe anul 1994.
4. Raportul Comisiei de Cenzori pe anul 1993.
5. Ratificarea Regulamentului Arbitrajului ad-hoc de pe lîngă Camera de Comerț și Industrie Iași.
6. Dezbaterea și aprobarea Statutului Camerei de Comerț și Industrie Iași în varianta modificată.

Materialele pentru Adunarea Generală se află la Secretariatul Camerei de Comerț și Industrie Iași.
Reamintim membrilor Camerei de Comerț și Industrie Iași obligația statutară de a participa la Adunarea generală.
Înregistrarea participanților începe la orele 13,00, pe baza delegației scrise, dată de firma membră a Camerei de Comerț și Industrie Iași. Accesul în sală este permis numai pentru cîte un reprezentant al firmei participante care are calitatea de membru al Camerei de Comerț și Industrie Iași. Se menționează că NU toate firmele înregistrate în Registrul Comerțului sînt automat membre ale Camerei de Comerț și Industrie Iași. Fiind a doua convocare, conform statutului Camerei de Comerț și Industrie Iași, lucrările Adunării Generale au loc indiferent de numărul de participanți.

Situația în Peninsula Coreea a devenit explozivă

■ atît Coreea de Sud cît și cea de Nord desfășoară manevre militare în imediata apropiere a paralelei 38' care desparte cele două țări

Coreea de Sud a anunțat ieri organizarea simultană a trei manevre militare în luna august, pentru a simula o eventuală situație de război. Una dintre acestea se va desfășura la Seul și în împrejurimile sale, pentru a se evita o eventuală intrare în panică a populației. În plus, în luna noiembrie, vor avea loc marile manevre cunoscute sub numele de cod TEAMSPIRIT, care implică participarea a circa 200.000 militari.

Statele Unite ale Americii și Coreea de Sud sînt pregătite să ducă un război total împotriva Phenian-ului. Aceasta este concluzia la care au ajuns, în urma convorbirilor de la Seul, ministrul sud-coreean al Apărării și generalul Garry Luck, comandant trupelor americane staționate în peninsula coreeană. De cealaltă parte a paralelei 38, la nord, trupelor militare au fost puse în stare de alertă maximă, la un nivel care nu a mai fost atins din 1990. Phenian-ul acuză Statele Unite că și-au transferat o mare parte din efectivele militare și tehnică de luptă din Hawaii în peninsulă. De asemenea, nord coreenii susțin că presiunea exercitată de americani, într-o problemă de competiția AIEA (Agenția Internațională pentru Energie Atomică), are exclusiv suport politic, scopul fiind răsturnarea regimului comunist al lui Kim Ir Sen.

În astfel de situații, Statele Unite au o metodă sigură pentru a-și impune politica. Susținute de aliații lor occidentali, impun, prin Consiliul de Securitate, sancțiuni economice țării în cauză. Însă, printre membrii permanenți ai acestui organism, cu drept de veto, se numără și China, țară legată cu o "frăție de sînge" de Coreea de Nord și care chiar a amenințat cu blocarea unei astfel de rezoluții care ar viza Phenian-ul. Agenția REUTER amintește că un milion de chinezi au murit în războiul din Peninsula Coreea între 1950-1953.

Prin urmare, embargoul economic este o perspectivă greu realizabilă, iar singura cale de constrîngere rămîne cea militară. Peninsula Coreeană pare un nou butoi cu pulbere pe harta lumii. Cine și cînd va genera scînteia?

(Dragoș ROTARIU)

Japonia este una dintre țările direct amenințate de Coreea comunistă. Va putea ea răspunde unor eventuale atacuri?

Gardul electrificat de pe Prut este sugerat de Consiliul Europei

■ astfel de sisteme există deja între mai multe state din lume

"Gardul electrificat de la granița Republicii Moldova cu România este sugerat, recomandat de către țările occidentale, inclusiv în cadrul negocierilor pe care dînșii (n.n Republica Moldova) le au la Consiliul Europei, pentru a împiedica mișcările migratoare", a susținut, joi, Marcel Dinu, ambasador al României, secretar de stat în Ministerul Afacerilor Externe, șef al Departamentului Relații România-Republica Moldova. Alexandru Burian, adjunct al ministrului Afacerilor Externe al Republicii Moldova, a afirmat că gardul electrificat se încadrează în acele sisteme de control care există între diferite frontiere la diferite state."Nu s-a făcut nimic pentru a lărgi acest gard, deci sînt anumite momente, care ele există, sînt anumite cerințe ale organizațiilor internaționale față de acei cetățeni ai terților state, am în vedere cetățenii din țările Asiei care, prin intermediul spațiului ex-sovietic, intră în Europa Occidentală ducînd narcotice și alte lucruri care sînt interzise"(sic!). Alexandru Burian a mai spus că Moldovei i s-a cerut să fie "o barieră spre Europa", care nu va fi mutată prea curînd la granița Moldovei cu Ucraina.

Locul Alianței Civice și al AFDPR este în Convenție

■ afirmă Corneliu Coposu, care nu este de acord ca CDR să cuprindă doar partidele parlamentare

Președintele PNȚCD, Corneliu Coposu, a declarat postului de radio BBC, referitor la poziția țărăniștilor în privința funcționării Convenției Democratice: "Sîntem categoric împotriva eliminării din CDR sau din structurile ei de decizie a Alianței Civice și a Asociației Foștilor Deținuți Politici, care au ponderea mult mai mare decît o serie de partide parlamentare care fac parte din Convenție. Ne vom susține punctul de vedere și vom contribui la adoptarea unui Protocol prin care activitatea Convenției să fie dinamizată și obiectivele urmărite să fie cît mai bine structurate". În legătură cu activitatea Convenției Democratice, Corneliu Coposu a adăugat: "Sînt de acord că activitatea CDR nu este la cel mai înalt nivel. (...) Au fost toți de acord că ea trebuie dinamizată și ameliorată". Președintele PNȚCD susține că formațiunea politică pe care o conduce nu este de acord cu "filtrarea participanților la Convenție și cu concretizarea unei structuri care să cuprindă numai formațiuni parlamentare", motivînd că formațiunile civice, "cu mare audiență în opinia publică", sînt de un mare ajutor pentru a combate tendința de alunecare a României spre "structurile vechi și de restaurare a ideilor marxist-leniniste".

Yasser Arafat solicită insistent ajutorul promis de țările vest-europene

■ liderul palestinian și-a anunțat prima vizită în teritoriile autonome Gaza și Ierihon la 15 iulie

Liderul OEP, Yasser Arafat, a ordonat închiderea, săptămîna viitoare, a sediului central OEP de la Tunis, în vederea mutării acestuia în teritoriile autonome. La Paris, Yasser Arafat a făcut, joi, apel la strîngerea de fonduri pentru noile regiuni autonome palestiniene. O oficialitate palestiniană a anunțat că sînt necesari 170 milioane de dolari pentru Gaza și Ierihon. O parte din acești bani sînt necesari aducerii în teritoriile autonome a 30.000 de membri de familie ai polițiștilor palestinieni. Aceste persoane se află în prezent în Egipt, Libia și Yemen. De asemeni, a admis oficialitatea palestiniană, trebuie plătite salariile pe ultimele șase luni. Yasser Arafat a sosit la Paris după celebrarea Zilei Z pentru a convinge țările donatoare că reconstruirea Europei după război poate fi un model pentru Orientul Mijlociu. "După cel de-al doilea război mondial, a existat Planul Marshall. Pentru realizarea unei păci reale în regiunea noastră avem și noi nevoie de un plan Marshall." Țările donatoare au alocat două miliarde de dolari pentru următorii 5 ani, dar donatorii sînt interesați în proiecte concrete precum locuințe, canalizare, comunicații în timp ce OEP are o nevoie acută și imediată de bani numerar pentru salarii și plata electricității. O parte din banii necesari pot proveni din impozite și taxe vamale, dar Arafat insistă că impozitele nu sînt o soluție. "Unii donatori vorbesc depre impozite, dar pe cine să impozităm? Pe flămînzi? Pe cei care se află într-o situație economică foarte proastă în Cisiordania? Eu nu spun că nu se vor plăti impozite, dar nu este corect să vorbim numai de impozite." Unui sistem de impozitare i-ar trebui luni ca să devină operațional, iar palestinienii au nevoie de bani acum. 25 de milioane de dolari lunar sînt necesari numai pentru funcționarea autorității palestiniene. Pentru Arafat apar și aspecte politice. El știe că aceleași mîini care s-au ridicat să-l aclame se vor ridica nu peste mult timp să ceară ajutorul economic promis prin acordul de pace.

Yasser Arafat, un lider divinizat și urît totodată de poporul său

TELEX

■ Rusia va semna, totuși, Parteneriatul

NATO nu va acorda un statut special Rusiei în schimbul semnării de către această țară a Parteneriatului pentru Pace. Anterior difuzării acestei poziții a Alianței Nord-Atlantice, Boris Elțîn afirmase ieri, într-o conferință de presă la Kremlin, că Rusia va adera la Parteneriat în schimbul încheierii unor protocoale speciale cu NATO.

■ Vietnamul nu-și ajută foștii aliați

Vietnamul, care a ocupat Cambodgia în anii '80, a exclus ieri acordarea unui ajutor militar guvernului de la Phnom Penh, contra khmerilor roșii. Adjunctul ministrului vietnamez de Externe, Le Mai, a afirmat că țara sa va respecta acordul de pace de la Paris și nu se va amesteca în afacerile interne ale vecinului său. Vietnamul a invadat Cambodgia în 1978 și a răsturnat regimul khmerilor roșii, vinovat de moartea unui milion de locuitori în cei trei ani în care s-a aflat la putere. Trupele vietnameze s-au retras în 1989.

■ SUA renunță la embargoul împotriva Bosniei

În pofida obiecțiunilor categorice ale administrației Clinton, Camera Reprezentanților din Congresul SUA a votat, joi, ridicarea unilaterală de către Statele Unite a embargoului asupra livrărilor de arme în Bosnia, embargo instituit prin decizia Consiliului de Securitate ONU în 1991. Legislatorii au sancționat, de asemenea, alocarea a 200 milioane dolari pentru achizițiile de armament ale guvernului musulman din Bosnia. Președintele SUA, Bill Clinton, a declarat în repetate rînduri că, în principiu, pledează tot pentru abrogarea embargoului asupra livrărilor de arme către guvernul musulman din Bosnia, dar urmărește ca ONU să ia o asemenea decizie.

109 avioane au violat spațiul aerian rus în 1994

Cazul avionului-cargo al SUA, care a pătruns ilegal în spațiul aerian rus săptămîna aceasta, a fost cel mai recent dintre cele 109 cazuri similare de la începutul anului 1994, a declarat joi agenția de știri ITAR-TASS, citată de REUTER. În 45 din cele 109 situații, aviația militară rusă a fost obligată să ordone aterizarea respectivelor aparate pe aeroporturi din Rusia, unde au fost făcute unele verificări ale echipamentului de bord, sau să le escorteze în afara spațiului aerian național. Comandamentul Forțelor Aeriene Ruse a emis un ordin, comunicat și ambasadelor străine de la Moscova, prin care toate avioanele, civile sau militare, aflate deasupra teritoriului rus, sînt obligate să se conformeze regulilor în vigoare pentru Rusia. Aceasta este singura cale prin care pot fi prevenite unele conflicte, care s-ar putea solda inclusiv cu pierderi de vieți omenești, apreciază sursa citată.

Deținuții din șapte închisori din Africa de Sud sînt în grevă

■ pentru a-i liniști, autoritățile le-au redus pedepsele cu cîte șase luni

Pe fundalul actelor de violență izbucnite la cel puțin șapte închisori din Republica Sud Africană, președintele Nelson Mandela a purtat discuții de urgență cu ministrul Justiției, cu ministrul Serviciilor Corecționale și cu cei doi vicepreședinți. Aseară s-a anunțat că pentru a dezamorsa situația, autoritățile sud-africane au acceptat să reducă cu 6-luni sentințele tuturor deținuților de drept comun. Doi deținuți au fost uciși și mai mulți gardieni și deținuți au fost răniți în cele două zile de violență. Revoltele din închisori fuseseră declanșate de respingerea, de către guvern, a cererii de amnistiere a deținuților condamnați pentru delicte neviolente.

În SUA

O explozie a zguduit un complex de locuințe

■ peste 30 de persoane au fost rănite

La un complex de locuințe din Allentown, statul Pennsylvania, a avut loc o explozie provocată de gaze, care a rănit cel puțin 30 de persoane. Autoritățile afirmă că s-ar putea să fie și o persoană decedată. Explozia a zguduit un complex pentru bătrîni și nu s-a aflat imediat cîte persoane locuiesc în acel complex și cîte erau acasă la ora cînd a avut loc explozia. Deflagrația a provocat stricăciuni, dar nu și prăbușirea compexului.

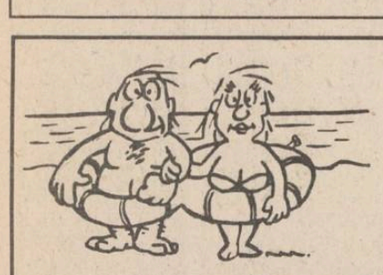

AGENȚIA DE TURISM
NET
Casa Modei - mezanin
Telefon 032/117596.

LITORAL - SEZON ESTIVAL 1994

OFERTĂ TURISTICĂ

Serii de 7 zile (6 nopți) (1 PC-10.000 lei)	VENUS Hotel BRINDUȘA	JUPITER Hotel TISMANA	CAP AURORA Hotel ONIX
12-17 iunie 18-23 iunie 24-29 iunie	30.000 lei	43.800 lei	43.800 lei
30 iunie-5 iulie	40.000 lei	59.800 lei	59.800 lei
6-11 iulie	42.000 lei	63.000 lei	63.000 lei
12-17 iulie	47.600 lei	67.000 lei	67.000 lei
18-23 iulie 24-29 iulie 30 iulie-4 august 5-10 august 11-16 august 17-22 august 23-28 august	58.800 lei	75.000 lei	75.000 lei
29 august-3 septembrie	50.400 lei	63.000 lei	63.000 lei
4-9 septembrie	36.000 lei	43.800 lei	43.800 lei

OFERTĂ SPECIALĂ
Complex Hotelier DOBROGEA-MAMAIA
(TV și telefon în cameră, pensiuni complete la 10.500 lei/zi)

12-17 iunie (6 PAX) 18-23 iunie (6 PAX) 24-29 iunie (6 PAX)	105.000 lei
30 iunie-5 iulie (6 PAX)	110.000 lei
6-15 iulie (10 PAX)	180.000 lei
16-25 iulie (10 PAX) 26 iulie-4 august (10 PAX) 5-14 august (10 PAX) 15-24 august (10 PAX)	220.000 lei
25 august-3 septembrie (10 PAX)	209.500 lei
4-9 septembrie (6 PAX) 10-15 septembrie (6 PAX)	105.000 lei

1 PAX = pensiune completă și cazare

Pentru cei care achită integral costul biletelor pînă la 15 iunie, se aplică o reducere de 5 %. Plata se poate face și în rate (minimum 10 % pînă la 15 iunie și 20 % după 15 iunie). La cerere, agenții noștri se pot deplasa la domiciliul Dvs. pentru eliberarea biletelor. Vă invităm la sediul Agenției de Turism "NET" să vizionați caseta video cu imagini din hotelurile incluse în oferta noastră!

La porțile Orientului, un ziar în stil occidental

Poziția 1003 în catalogul presei
Abonamentele se pot contracta la orice oficiu poștal din țară

CASA DE LICITAȚIE
ONASIS
a
S.C. SURSA MOLDOVEI S.A.
are plăcerea să vă invite la prima
ședință de licitație
de obiecte de artă și antichități care va avea loc sîmbătă, 11.06.1994, orele 10,30, în incinta Casei Cărții din Iași.
Doritorii, colecționarii și iubitorii de artă sînt așteptați în zilele de joi, 9.06.1994, și vineri, 10.06.1994, între orele 10,00-14,00, 15,00-18,00, pentru a viziona obiectele ce vor fi licitate.
Relații suplimentare la telefon 127118 sau 127114.

UN NOU CONCURS LA
RADIO NORD-EST IAȘI
72,44 FM - STEREO
Puteți cîștiga o excursie în Canada, un sistem de recepție TV cu antenă parabolică, discuri și numeroase alte premii, ascultînd Radio Nord-Est, zilnic, între orele 13-16, pînă la data de 19 iunie 1994.
Aveți posibilitatea de a participa direct la desemnarea cîștigătorului ediției din acest an a festivalului "Octaves 1994 de la Francophonie" trimițînd pe adresa postului de radio Nord-Est o scrisoare cu opțiunea dumneavoastră pentru unul din cei 4 concurenți:
1. DANIEL BELANGER - ENSOR CELEE
2. AXELLE RED - SENSUALITE
3. LOKUA KANZA - MUTOTO
4. I. AM - JE DANSE LE MIA
Ascultați și optați!
Trimiteți scrisorile dumneavoastră pe adresa O.P. 7 C.P. 1618 Iași.
Mai multe scrisori, mai multe șanse de cîștig.

Un magazin cu o suprafață de 1300 m².
Confecții costume bărbați
Portelanuri Sticlărie
Jucării
Cea mai bogată gamă de mobilier din oraș: biblioteci, bucătării, dormitoare, canapele, birouri, paturi, fotolii, draperii etc.
Electronice
Plastice import
Parfumerie Dulciuri
CADOURI import China
Un magazin de cheltuit cu folos salariul dumneavoastră.
Talbo-"G"
Supermarket
în cartierul Păcurari
(vizavi de Moara "1 Mai")
Talbo-"G" S.R.L., șos. Păcurari 589, tel. 032/162279
Program; 8-20.00, sîmbătă 8-14.00

CAFEAUA DE DIMINEAȚĂ

Mai este cazul ca veteranii să facă umbră pămîntului?

Aurel LEON

Întîmplător, nu cunosc în amănunt toate înlesnirile acordate de guvern veteranilor de război. Eu beneficiam, pînă mai deunăzi, de două: scutirea de impozit pe venit (nu pe imobil) și gratuitate pe autobuz (două stații: Tg Cucu-Bucșinescu). La bilete pe calea ferată am renunțat. Asta e tot, plus plăcerea de a fi primit cu drag la Asociație. Ei bine, s-a cam terminat și cu favoarea asta. Cineva din cinul contabil (o fi rudă sau coleg cu dl. Văcăroiu) a scos de undeva o lege că veteranii nu mai au scutire deloc, adică sîntem toți o apă și-un pămînt. Nu cunosc regimul eroilor din revoluție, care se înmulțesc pe zi ce trece. Mi se pare că au fost și împroprietăriți cu lotul pe care și-au vărsat sîngele. În orice caz, dl. general Cheptine al nostru a fost recompensat!

Ușurarea de anumite dări (o cîtime de nimica) era mai mult simbolică, ea perpetuînd o măsură veche, de pe vremea lui Ștefan Vodă. El a dat primul acel decret al "cărții de trai bun", adică i-a făcut pe veterani răzeși, deci țărani liberi și scutiți de... angarale. Am scris cîndva despre acel act de cancelarie. A fost revigorat după Războiul de Independență. Veteranii de la Plevna arătau ca moș Toader Rotaru, din 1877, de loc din satul Coșula, Botoșani. A fost pozat în București, în aprilie 1947. Avînd gratuit pe calea ferată, umblă prin țară și trăiește din mila publică. Pentru dînsul și alții ca el a scris Alecsandri acele cuvinte de revoltă:

"Ce-i astă sărăcime și goală și flămîndă?

Eroii de la Plevna... Iată-i! Ah, cine-ar crede?

Le plînge chiar de milă tot omul care-i vede..."

Comentînd eroismul de atunci, G. Călinescu scrie: "Peneș Curcanul, un țăran de la plug, a căpătat «Virtutea Militară», un regiment rusesc dă onorurile militare unui eroi cu opinca spartă și cu căciula desfundată însă cu «Steaua României» și crucea «Sfîntul Gheorghe» pe piept. Cînd guvernul se arată nepăsător față de eroi și în general față de veterani, sîntem datori să tragem semnalul."

Chiar așa. Numai cine a făcut campania de-atunci știe ce înseamnă acest carnet de veteran. Cînd s-a făcut, zilele acestea, reconstituirea Debarcării din Normandia, din 18 demnitari prezenți la aniversarea semicentenarului, numai președintele Franței avea calitatea de veteran. Restul, vorba președintelui Clinton, "erau nepoții celor care au luptat în 1944, beneficiarii războiului". Și s-au pretat acești nepoți-beneficiari să ia cu stînga ceea ce au dat cu dreapta? După cîte am aflat de la dl. col. (r) Bucos, se sting veteranii pe capete, ușurînd bugetul țării. Cîți mai avem? Pe strada mea sîntem doi. Sînt și șubrezi, bieții de ei, nu mai rezistă mult. Greutățile traiului ne apasă pe toți. Acea indemnizație bănească e un fel de fond pentru "sare la scrumbie". Dar e frumos și omenos ca gest. Cît va dura. Dacă parlamentul în înțelegere cu guvernul au anulat scutirea aceasta modică, vor merge mai departe cu nerușinarea. Poate că au și dreptate. Nu le ieșea socoteala cu diurnele și cu celelalte cheltuieli de reprezentare, cînd voiajează în lume și au renunțat la onoarea de a cinsti eroismul. Să fi fost ei atît de poltroni, atît de activiști ai unui crez mort? Nu-mi vine să cred. Dar dacă așa au decis contabilii, probabil au o acoperire de sus. De la cineva care stă pe aceeași creangă cu dl. Iliescu, cu dl. Văcăroiu, cu dl. Adrian Năstase. Dumnealor n-au avut cum vedea frontul. Au fost debili. Sînt numai activiști. Dar - vorba președintelui Clinton - sînt descinși din noi. În august 1990, Gabriel Liiceanu se întreba într-un articol: "La ce se gîndește un activist înainte de a adormi? Ce este în mintea lui, cînd rămîne singur cu răul pe care l-a slujit, cu viclenia lui șleampătă? Cînd știe că totul a fost minciună, că el este profitorul, singurul profitor al acestei nelumi? Este o întrebare la care nu știu să răspund. Cum arată acești oameni ajunși la bătrînețe și recapitulîndu-și viața? Ce-anume îi ține în această farsă? Banii? Un simulacru de putere? Privilegiile? Mîndria că aparțin castei dominante? Să domini peste ce? Peste oameni speriați, osteniți, dezarticulați, care disprețuiesc și urăsc în tăcere?

Se spune că atunci cînd răul survine, țîșnește, se întruchipează, el reprezintă pe toți cei din mijlocul cărora s-a născut; că el sîntem noi, sau măcar o parte din noi; că el este răul din noi în extaz. Cine sînteți? Cine ați fost? Cum ați fost cu putință? Sînteți răzbunarea tuturor minciunilor noastre? Poltroniile noastre de secole îndreptate împotriva noastră? Fenomenologia activistului nu știu s-o fac... Nu-l pot înțelege..."

E rîndul meu să mă mir de-o asemenea măsură tocmai acum cînd se bate atîta monedă pe eroism, începînd de la coasta Atlanticului pînă în Coreea! Am spus mai sus că pe strada mea am un coleg veteran. A fost rănit în luptele de pe Mureș; șchioapătă de un picior. Stă prost cu inima, are biostimulator cardiac. Spre a-și întregi modica pensie (a fost contabil la stat), e administrator de imobil, pe undeva prin Alexandru. M-a bucurat încîntarea cu care și-a așezat, cît mai la vedere, rozeta de veteran la reverul hainei, și ce fudul își flutura biletele de tren cu care putea călători. N-a plecat nicăieri, dar avîndu-le în buzunar putea visa că face turul României. Încîntarea lui mi-a amintit cele spuse de G. Ibrăileanu la primirea liberului pe calea ferată (pe atunci beneficiau scriitorii de așa ceva! Acum, numai parlamentarii!): "Nu-l folosesc, dar știindu-l în buzunar pot pleca cu orice tren. E mare lucru!"

Vecinul meu are necazuri cu aparatul. El pretinde că acea cutiuță miraculoasă e în legătură cu Cernobîlul. Radiațiile de acolo îi dau un fel de isterie, ticăie ca un ceas. Cei care țin măsurătorile aerului pretind că totul e în ordine, dar aparatul zice că nu. Se pare că sarcofagul de la Cernobîl ne cam trădează. Ucrainenii tac mîlc, dar la noi se cam moare de inimă! Amicul meu e tolerat acolo unde lucrează pentru înlesnirea de a nu suporta impozit. Mi-aduc aminte de disputa lui cu actorul Dionisie Vitcu, cînd a descins nu de mult la Bojdeuca lui moș Ion. La întrebarea de ce s-a făcut deputat, actorul a replicat hîtru, cum îi e feleșagul: "Impozitul pe care îl plătesc acolo pe venituri e mai mare decît fostul meu salariu de actor la Național. De asta, bre!". "Eu nu plătesc impozit!", s-a sumețit veteranul atunci.

Acum o fi avut grijă parlamentul să-i mai taie din mîndrie? Nu cred că a avut inima asta. O fi vreo văcăreală a contabililor care ne fac zile amare. Sau, poate, Cernobîlul e de vină? Contabila noastră șefă de la ziar și-a luat obligația să afle dacă veteranii aceștia - mulți, puțini, cîți mai sînt - mai au dreptul să facă umbră pămîntului au ba! ■

cotidian de informații
Monitorul

EDITORIAL

Justiția românească n-are ac de cojocul lui C.V. Tudor

Ovidiu ȘIMONCA

Liderul Partidului România Mare, Corneliu Vadim Tudor, a devenit eroul acestei săptămîni. Senatorul P.R.M. n-a făcut cine știe ce act de curaj. În rezumat, Corneliu Vadim Tudor a afirmat că revoluționarii din decembrie 1989 sînt niște ipocriți și că președintele Iliescu ar urma să fie asasinat la 17 iunie de un grup tot de revoluționari, care, în cîrdășie cu partidele politice din opoziție, urmăresc readucerea regelui Mihai în țară ca monarh. Corneliu Vadim Tudor a făcut, în vremea din urmă, destule afirmații irresponsabile, atît de la tribuna Senatului, cît și în paginile revistelor "România Mare" și "Politica". Președintele P.R.M. are zeci de procese de calomnie pe rol, blocate de Procuratură. De data aceasta însă, revoluționarii sînt decișI să meargă pînă la capăt, adică să-l pună sub urmărire penală pe Corneliu Vadim Tudor. Cererea lor este cît se poate de îndreptățită. Spre deosebire de alți ziariști, nu avem îndoieli asupra vinovăției lui Corneliu Vadim Tudor. Nu poți jigni niște oameni care au făcut Revoluția, de pe urma căreia a profitat pînă și Vadim Tudor, ajuns senator printr-un scrutin democratic. Și iarăși nu poți să faci afirmații de o extremă gravitate fără să le probezi în vreun fel.

Trăim într-o lume în care pentru Vadim nu există responsabilitatea cuvîntului. Lui și altora ca el se datorează neîncrederea în cuvînt a cetățeanului. Toți mint - o extrapolare prea vagă și greșită. E necesar ca Parchetul General să declanșeze o anchetă împotriva lui Vadim. Hotărîrea revoluționarilor de a bloca Piața Universității este tocmai rezultatul acestei paralizii juridice. Nu e vorba de violențe exacerbate. Pînă acum, revoluționarii au fost extrem de rezervați, fără să tulbure în nici un fel ordinea publică. Ei nu cer decît ca justiția să-și facă datoria. Declanșarea anchetei penale ar elimina toate aceste chestiuni. Pînă la urmă totul se reduce la dorința revoluționarilor de a căuta dreptatea într-o lume care a eliminat această valoare sau a încercat să nu o ia în seamă. ■

Din scrisorile, telefoanele și audiențele zilei

■ Hotel la casa scării blocului de locuință

D-na Ioana Ciupercă, blocul L7, Gara Iași, este vecină cu cantina C.F.R. Iași. Ea și restul locatarilor din bocul L7 sînt victime ale zgomotului de la petrecerile care se organizează, mai ales sîmbătă seara, la cantina C.F.R., care nu are pereții izolați fonic pentru astfel de manifestații ce afectează odihna și liniștea locatarilor, dar și elementele de construcție ale clădirii. Căderea faianței și defecțiunile la instalațiile sanitare se completează cu peisajul creat de cei ieșiți de la petreceri găsindu-și loc de odihnă și găzduire matinală în casa scării blocului L7. În asemenea cazuri, Primăria, Poliția dar și Asociația de locatari ar trebui să intervină. Inclusiv inspectorii de la Centrul de medicină preventivă, Agenția de mediu etc.

■ Factură telefonică codificată?

D-na Maria Idriceanu, Iași. Presa și-a făcut datoria și a anunțat populația că, începînd cu data de 1 iunie a.c., tarifele în telecomunicație se majorează. Am primit factura pentru perioada 1-31 mai a.c. iar în ea se scriu următoarele costuri: linie principală - 2260 lei; majorări tarife - 2820 lei; impulsuri - 1560 lei; diverse - 40 lei; total - 6680 lei. La carne știi exact cît costă kilogramul. La S.C. TELECOM S.A. de ce se scrie "majorări tarife" pentru luna mai, cînd majorările curg de la 1 iunie 1994? Sigur s-au aplicat "anticipatele" și la ROMTELECOM dar se feresc să vorbească românește, exprimîndu-se codificat: au și ei nevoie de bani!

■ Poștașul încasează fără chitanță

D-na Ana Tarhon, Bulevardul Nicolae Iorga nr. 39, Iași. Am primit de la Bacău un plic festiv cu o felicitare. Factorul poștal mi-a cerut 60 de lei în plus pentru insuficientă timbrare, dar nu mi-a dat nici chitanță, nici timbru spre anulare. Cum plicul avea imprimat un timbru de 29 lei, altul de 20 lei lipit, la care se adaugă cei 60 lei încasați, înseamnă că o scrisoare pe ruta Bacău - Iași costă 119 lei, din care jumătate merg la poștaș. Dacă într-o zi el împarte 100 de astfel de scrisori, suma încasată fără chitanță nu-i de neglijat.

■ Nu agronom, ci contabil

Dl. Dumitru I. Șalaru, str. Mărăcineanu nr. 5, Iași. Referindu-se la preocupările sale - gospodărirea pămîntului - în "Monitorul" din 27 aprilie a apărut articolul "Un inginer agronom, pensionar, se recomandă: am o gospodărie personală model". Dl. Șalaru ne-a vizitat iarăși și ne-a comunicat: gospodăria sa este model, dar calificarea sa nu este de inginer agronom ci de contabil. Cu atît mai merituos că astăzi contabilii fac gospodărire, agricultură! **(Ion N. OPREA)**

MONITORUL JURIDIC

Abuzuri în aplicarea Legii fondului funciar

■ **Alexandru Lucia, din Iași, str. Bradului nr. 21, bloc G.6.** Am citit cu multă atenție scrisoarea dvs., verificînd cele sesizate, cu actele pe care le-ați anexat.

Prin Hotărîrea nr. 689/1993 - Comisia județeană pentru stabilirea dreptului de proprietate privată asupra terenurilor, de pe lîngă Prefectura Iași, v-a admis contestația ca fiind întemeiată, pentru suprafața de teren de 3,85 ha conform datelor din registrul agricol al comunei Răducăneni - confirmată și prin adeverința nr. 1972/9.XI.1972.

Ne relatați că Primăria comunei Răducăneni și Comisia locală de aplicare a Legii nr.18/1991 refuză să vă pună în posesie conform hotărîrii sus-precizate - fiind purtată pe drumuri de peste un an de zile. Greutățile ce vi se fac în realizarea dreptului dvs. sînt determinate de abuzurile președintelui Tomulescu N. și ing, Bodoga. Deși v-ați adresat în nenumărate rînduri și Primăriei comunei Răducăneni, nu ați reușit să intrați în drepturile legal stabilite. Nu știți cui să vă mai adresați.

Răspuns: După opinia noastră, dvs. vă puteți adresa cu o plîngere penală la Parchetul de pe lîngă Tribunalul Iași, împotriva funcționarilor care în exercițiul atribuțiilor de serviciu cu știință nu îndeplinesc un act ori îl îndeplinesc în mod defectuos, cauzîndu-vă astfel o vătămare a intereselor legale, în temeiul art. 246 Cod Penal.

În legătură cu terenul în suprafață de 1432 m.p. - cumpărat în baza contractului de vînzare-cumpărare în 1956, - dvs. trebuia să vă adresați comisiei cu o cerere de reconstituire a dreptului de proprietate - în temeiul art. 9 din Legea 18/1991 - în termenul prevăzut de art. 36 aliniatul 2. Întrucît nu ați formulat în termen cererea de reconstituire, în prezent nu mai aveți altă cale de revendicare. Răspunsul primit din partea Comisiei Prefecturii județului Iași este legal.

■ **Moțcu Alexandru, Iași, str. Gării nr. 17, et. 4, ap. 16** - Elementele prezentate de dvs. în scrisoare nu sînt suficiente pentru a vă putea da un răspuns corespunzător. În legătură cu abuzurile pe care le descrieți ca fiind săvîrșite în aplicarea Legii nr.18/1991 de către unii membri ai Comisiei com. Stolniceni-Prăjescu, vă sugerăm posibilitatea de a vă adresa cu o plîngere penală la Parchetul de pe lîngă Judecătoria Pașcani, pentru cercetarea săvîrșirii infracțiunii de abuz în serviciu contra intereselor persoanelor - conform art. 246 Cod Penal.

Pentru informații suplimentare, vă așteptăm la sediul cotidianului "Monitorul" - în zilele în care se acordă consultații juridice.

■ **Neculau Maria, pensionară, Iași, str. Republicii nr. 45, blocul P6** - ne scrieți că sînteți mai mulți moștenitori pentru suprafața de 9,67 ha și doriți să aflați cum trebuie să se elibereze titlul de proprietate?

Răspuns: În conformitate cu prevederile art 12 din Legea nr. 18/1991, titlul de proprietate se emite cu privire la suprafața de teren determinată, pe numele tuturor moștenitorilor, urmînd ca ei să procedeze potrivit dreptului comun. În cazul dvs., urmează să procedați la o înțelegere între frați. În situația în care nu puteți să ajungeți la o înțelegere, urmează să vă adresați justiției cu o acțiune de constatare a masei succesorale și ieșire din indiviziune. **(Consilier juridic, Mina LOZONSCHI)**

NOTĂ: Așteptăm cu interes scrisorile dvs. Consultațiile juridice gratuite pentru persoanele cu venituri modeste se acordă miercuri, între orele 16,00 - 18,00 și vineri, între orele 14,00 și 16,00.

Angajăm
MAȘINIȘTI OFFSET
cu activitate în producție de minimum 1 an.
Garantăm confidențialitatea dosarelor de înscriere.
Relații la secretariatul ziarului "Monitorul" zilnic între orele 12⁰⁰ - 15⁰⁰.

S.C. GASTROCOM S.A.
IAȘI
Str. A. Panu nr. 36, bl. 1B
anunță atribuirea în locație a gestiunii,
prin licitație directă, în conformitate cu prevederile H.G. 1228/1940 și 140/1991 (republicată) a
restaurantului ARCU.
Documentația licitației poate fi procurată contra cost, începînd cu data de 16 iunie 1994.
Licitația va avea loc pe data de 28 iunie 1994, orele 10,00, la sediul societății.
Relații suplimentare la telefon 115344.

S.C. Metalo-Chimice S.A.
IAȘI
oferă prin magazinul COLIERUL-MELODIA, str. A. Panu, bl. Moldova și
magazinul Bijuteria, str. Piața Unirii nr. 9,
VERIGHETE DIN AUR 14 K,
prelucrate manual,și bijuterii din argint,
la cele mai accesibile prețuri.

CREDINȚĂ ȘI PĂCAT

În drumul către Înălțare

Radu PĂRPĂUȚĂ

"Dacă puterea fizică - spune gînditorul ortodox rus Vladimir Soloviov - este inevitabil înfrîntă de către moarte, puterea minții este insuficientă ca să biruiască moartea; numai nemărginirea puterii morale dă vieții plenitudinea absolută, exclude orice dedublare și, prin urmare, nu admite dezagregarea omului în două părți: duhul nemuritor și materia descompusă... Adevărul Învierii lui Hristos este un adevăr întreg, deplin, nu numai adevăr al credinței, dar și adevăr al rațiunii. Dacă Hristos n-ar fi înviat, dacă Caiafa ar fi fost drept, iar Irod și Pilat înțelepți, lumea ar fi fost o absurditate, o împărăție a răului, a minciunii și morții. Dacă Hristos nu ar fi înviat, atunci ce nădejde am mai fi avut în viitor?"

Nici măcar apostolii n-au crezut în învierea Lui. De aceea, pînă la ceasul Înălțării, a trebuit să li se arate ca să-L creadă și să se întărească ei în credință. Acest proces de limpezire a apostolilor este deschis cel mai bine în povestirea evanghelistului Luca despre Cleopa și alt apostol, care l-au întîlnit pe Hristos în drumul spre satul Emaus. Deosebita frumusețe a acestei povestiri merită o atenție deosebită. De aceea îndemn pe cititori s-o citească singuri: în tihnă și cu atenție. Mă voi opri doar asupra sfîrșitului povestirii. Cei doi apostoli n-au voit să lase să plece pe Omul care le redase speranța prin vorbele sale: "Rămîi cu noi, că este spre seară". Necunoscutul a acceptat. Toți trei au intrat în casă și s-au așezat să cineze. Ucenicii au recunoscut pe Drumeț ca fiind mai în vîrstă și L-au rugat să binecuvînteze pîinea. El a binecuvîntat-o și, frîngînd, le-a dat-o. Un gest al amintirii! Glasul acesta, auzit de atîtea ori! În această clipă, amîndoi au înțeles cine se află la masă împreună cu ei. Uimiți, n-au reușit să rostească nici o vorbă, în vreme ce El "s-a făcut nevăzut de ei"...

Venindu-și în fire, apostolii au început să comenteze cu înflăcărare minunata întîlnire: "Oare nu ardea în noi inima noastră, cînd ne vorbea pe cale și cînd ne tîlcuia Scripturile?". Parcă acum puteau să mai rămînă în Emaus? S-au întors în Ierusalim să împărtășească celorlalți nemaipomenita bucurie! I-au întîmpinat - vai! - ca și pe femeile care găsiseră mormîntul gol. Nimeni nu voia să-i creadă. Însă în acest moment a căzut o nouă veste: Domnul i S-a arătat lui Chifa (Petru). Putea să mintă cel mai vechi dintre apostoli? Cîțiva aproape că credeau, alții se mai îndoiau. Comentariile și disputele înfierbîntates s-au prelungit pînă noaptea tîrziu. Deodată, toți au auzit cunoscutul salut : "Șalom!" (Pace vouă!). Ucenicii văzură pe Iisus.

O nălucă?! Dar El a privit la cei înfricoșați. De ce se tulbură și se îndoiesc? Printre ei nu se află un spectru fără trup, ci Învățătorul lor. Să-L atingă ca să renunțe la gîndul unei arătări. Și, liniștit, ca și cum nimic nu s-ar fi întîmplat, El a întrebat: "Aveți aici ceva de mîncare?" Iarăși, cum fusese odată.

Rostind rugăciunea de binecuvîntare, Iisus a început să le vorbească. Vin alte vremuri pentru apostoli, a venit ceasul propăvăduirii lor. "Precum M-a trimis pe Mine Tatăl, și Eu vă trimit pe voi." Mîntuitorul va acționa de acum încolo prin trimișii Săi, care se vor preface prin puterea Duhului Sfînt. "Luați Duh Sfînt; cărora le veți ierta, păcatele le vor fi iertate și cărora le veți ține, vor fi ținute."

În aceste zile luminate, apostolii s-au întărit definitiv în credință. Din cei doisprezece, doar Toma nu-L văzuse. A trebuit să se mai arate o dată, ca să creadă și el.

"Pentru că M-ai văzut - a spus Hristos - ai crezut. Fericiți cei ce n-au văzut și au crezut". Aparițiile Sale au trebuit doar să ajute ucenicilor să iasă din starea de întunecare și deznădejde, să le arate că moartea este fără putere asupra lui.

A urmat Înălțarea. De acum încolo, prezența Domnului va fi alta, deschisă tuturor celor care vor veni cu inima deschisă în întîmpinarea Lui. ■

Neoliberalismul românesc în perioada interbelică

Modernizarea capitalismului național (III)

Anton CARPINSCHI

Conștient de importanța vitală a obiectivelor construcției naționale, Mihail Manoilescu sublinia că România ca "stat civilizat" are nevoie de o formă politică și socială capabilă "să potențializeze la maximum energiile sale". "Chemarea viitorului" însemna afirmarea economică, politică, culturală, națională în plan universal, afirmare posibilă în viziunea economistului român doar prin aplicarea idealului și a principiilor neoliberalismului. În același timp, M. Manoilescu are meritul de a fi dat o fundamentare științifică, economică, politicii naționalismului constructiv. Teoria sa asupra protecționismului și a schimbului internațional oferă un actual punct de sprijin pentru restructurarea economiilor naționale în vederea ajungerii la o diviziune internațională echitabilă a muncii. Dar, la această diviziune economică echitabilă, se poate ajunge, în primul rînd, printr-un efort național plenar, printr-o chibzuită politică a naționalismului constructiv.

Depășind accepțiunea sentimentală a termenului, Ștefan Zeletin concepe naționalismul ca un principiu social-politic care, grefat pe atitudini și afectivitate, angajează în același timp cunoașterea și volitivitatea. Plecînd de aici, el distinge un naționalism activ, prospectiv, al burgheziei liberale și neoliberale, și un naționalism tradiționalist, romantic, al reacțiunii conservatoare. Pe fondul recunoscut al atașamentului său față de valorile și ideile burgheziei, Ștefan Zeletin pledează pentru uitilitatea și oportunitatea naționalismului constructiv, apreciat însă drept opera cvasiexclusivă a burgheziei și a capitalismului. Burghezia, oligarhia financiară, în particular, sînt, după Șt. Zeletin, forțele sociale care au îndeplinit misiunea istorică de naționalizare a capitalului, dezvoltare a producției naționale, industrializare, organizare a producției după un plan unitar, asigurînd astfel independența economică și politică a țării.

Conștient de decalajul (contradicția) dintre societatea capitalistă românească însuflețită de naționalismul constructiv și cultura românească animată de naționalismul retrospectiv, conservator ("Junimea", Titu Maiorescu, M. Eminescu), Ștefan Zeletin pledează pentru naționalizarea școlii și educației în spiritul naționalismului constructiv consonant cu interesele capitalismului național. În condițiile în care obiectivul central al politicii economice trebuie să fie "înfăptuirea unei economii naționale române, cu capital român și condusă în spirit român", obiectivul politicii școlare trebuie să fie "adaptarea sufletească a românilor la instituțiile sociale moderne (subl. aut.), prefacerea sufletului nostru astfel ca să stea în armonie cu mediul său social". Întregul program național de învățămînt trebuie adaptat, sublinia Ștefan Zeletin, nevoilor actuale ale națiunii și statului unitar român.

În pofida dificultăților interne și externe, procesul de reconstrucție economico-socială inițiat în România după primul război mondial prin doctrina neoliberală a dovedit că poporul român poate declanșa transformări social-istorice majore și controla, totodată, sensul acestora. "Un neam ca al nostru - scria Zeletin cu deplină îndreptățire - care a străbătut în nouă decenii calea dezvoltării moderne pe care alte neamuri au străbătut-o în tot atîtea veacuri; care a făcut saltul brusc de la regimul medieval la regimul modern, fără a sucomba în această vertiginoasă prefacere; un asemenea neam a dat pilde de o vitalitate unică; nici el nu poate fi decăzut, nici instituțiile cu care a săvîrșit asemenea faptă nu pot fi inferioare."

Noeliberalismul românesc interbelic - instrument al sincronismului european - a exprimat, din perspectiva capitalismului autohton, voința națională de modernizare economică, progres social-politic și emancipare culturală. ■

Într-o lume sufocată de derută, lipsită de sens, într-o lume unde prieteniile, umorile, pasiunile și penitențele slujesc doar unor scopuri conjuncturale, nefiind trăiri ci doar confortabile ipocrizii, într-o asemenea lume, a încerca să ierarhizezi, să explici devine un calvar. Deși e preferabil pentru Puterea actuală să dispună de o masă neinformată, care poate sluji unor ignobile și agresive scopuri, ne încăpățînăm să credem în civilizarea (civilitatea) expresiei scrise, transmisă și printr-un cotidian. Pentru a înțelege cum a funcționat liberalismul românesc în perioada interbelică publicăm o intervenție (în trei părți) a profesorului Anton Carpinschi. Liberalismul rămîne șansa și pentru România de azi, cum a fost din 1866 și pînă în 1938, o incursiune istorico-politică putînd sluji drept exemplu și pentru abulicii lideri politici de azi. (MONITORUL)

Corespondență specială pentru MONITORUL

America încă nu e robită de fotbal !

Deși au mai rămas, în momentul în care scriu aceste rînduri, doar 8 zile pînă la primul meci din turneul final al Campionatului Mondial, în America este liniște... dacă pot spune așa despre o țară în care numărul automobilelor îl va egala, nu peste multă vreme, pe cel al locuitorilor. Pentru mine, care am crescut cu ideea că fotbalul e cel mai frumos joc din lume, este pur și simplu inadmisibil faptul că se scrie mai mult în presă despre finala NBA decît despre Campionatul mondial. Dar dacă tot am amintit de baschet, trebuie să recunosc că am tras și eu cu ochiul la duelul dintre Olajuwon și Pat Ewing. Cîștigînd primul meci, Houston confirmă povestea buturugii mici, deși, pînă la urmă, tot New York va triumfa, ultima partidă, probabil decisivă, urmînd să se joace la Madison.

Întorcîndu-mă la fotbal și la dezinteresul americanilor, probabil o vină serioasă o poartă și echipa națională care, în ciuda unui intens program de jocuri de pregătire, nu prea a convins prin rezultate. Singurul care nu e neliniștit de rezultate este antrenorul Bora Milutinovici, care a avut tupeul să declare unui redactor al revistei Newsweek: "Sigur, aș fi preferat ca rezultatele din pregătiri să fie mai bune, dar important e doar ca echipa să fie cît mai bine pregătită la primul meci !" Comentatorii de specialitate americani (închipuiți-vă că au și apărut !) vorbesc însă despre o nepotrivire între concepțiile antrenorului Milutinovici (care, ca orice sîrb, are o mare admirație pentru jocul la firul ierbii) și temperamentul jucătorilor americani (care, crescuți în spiritul unei totale combativități, sînt adepții jocului de angajament). Trebuie să spunem că, în viziunea americanilor, echipa României nu prea ar fi un adversar demn de luat în seamă, gazdele imaginînd pentru calificarea în optimi (obiectivul declarat al americanilor) următorul scenariu : un meci egal în partida cu Elveția, apoi înfrîngere la limită în fața bolivienilor, considerați mari favoriți, și victorie cu 2-0 în ultima partidă cu România. Astfel , SUA ar ocupa locul 2 în grupă, și ar juca în optimi cu Spania, pe care americanii o văd pe locul 2 în grupa Germaniei. Dar să lăsăm speculațiile fanteziste, în care gazdele CM sînt maeștri neîntrecuți, încă de pe vremea lui Orson Wells și a "nepotului" său, Steven Spielberg. Cert este că, în ciuda tuturor pronosticurilor pesimiste, nu au mai rămas disponibile decît 130.000 de bilete la 13 partide din cele 36 ale primei runde. Din aceste jocuri care, probabil, nu se vor juca cu casa închisă,șase sînt programate la Dallas, două la Chicago, două la Detroit (inclusiv partida România-Elveția, cîte unul la Los Angeles (culmea,este vorba de partida SUA-România !), San Francisco și Orlando. Echipele cu cei mai puțini suporteri vor fi, se pare, Bulgaria, Nigeria și Coreea de Sud. Se cunoaște cu siguranță faptul că finala CM va fi urmărită, în direct sau înregistrat, de două miliarde de telespectatori.

Înainte de a încheia, vreau să vă spun că regret sincer că antrenorul Politehnicii, Vasile Simionaș, nu va putea fi la Los Angeles în ziua de 18 iunie, chiar dacă i-am trimis o invitație. Se pare că America nu este, pentru noi, doar un alt continent, ci cu totul o altă lume ! **(Dan MELINTE - Detroit)**

Cobi Jones - unul din jucătorii-cheie ai națională SUA

Turul ciclist al României - ediția a XXXII-a

Un traseu de basm

După ce tot tranzitînd prin economia de piață Turul ciclist al României post-revoluționar s-a desfășurat în variante reduse (ba în "stea", cu plecări și sosiri în același oraș, ba cu un număr de etape mai mic), iată că anul acesta, la a XXXII-a ediție, competiția își reia traseele clasice. Pentru această primă corespondență, publicată cu o zi înainte de primul start (mîine, de la ora 9,30, în București), mă voi rezuma la datele pur tehnice, urmînd să revin zilnic cu un "papier", cum îi zic francezii, inventatorii curselor pe etape.

Deci, vor fi 9 etape, totalizînd 1120 km, la start fiind prezenți rutieri din Bulgaria (cu formidabilul Șumanov în frunte, anul trecut profesionist), Cipru, Germania, Moldova, Ucraina, Turcia, SUA (o premieră, întrucîtva exotică), precum și trei echipe românești - România A, România B și selecționata de tineret. Traseul este următorul: etapa I - București (circuit în zona Arcului de Triumf - 60 km); etapa a II-a - București-Buzău (122 km); etapa a III-a - Buzău-Bacău (171 km); etapa a IV-a - Bacău-Piatra Neamț (100 km); etapa a V-a - Bicaz-Tg. Mureș (156 km); etapa a VI-a - Tg. Mureș-Cluj (105 km); etapa a VII-a - Cluj-Alba Iulia (96 km); etapa a VIII-a - Alba Iulia-Căciulata (142 km); etapa a IX-a - Rm. Vîlcea-București (108 km). Tronsonul cel mai dificil este cel dintre Bicaz și Tg. Mureș, cu nu mai puțin de patru cățărări de categoria A, cu traversarea peisajului de basm de la Cheile Bicazului. În sfîrșit, să consemnăm și componența primei echipe a țării noastre: Stelian Anton, M. Făgăraș (ambii Dinamo), Dănuț Catană, Cristian Neagoe (Steaua), Valentin Buduroi (Bilal) și Emil Lupaș (C.S.M. Cluj). **(Lucian OPREA)**

Handbal C.E.

O ultimă șansă

■ România - Portugalia 38-21

În ultima partidă a Campionatului European de handbal masculin, echipa României a învins selecționata țării gazdă, Portugalia, cu 38-21. În urma acestui rezultat, echipa țării noastre a ocupat locul 11, obținînd dreptul de a juca în toamna acestui an un meci de baraj pentru calificarea la Campionatul Mondial în compania selecționatei Australiei.

Vor valorifica românii această ultimă șansă? **(Dan BAHRIN)**

Polițiștii joacă fotbal

■ în cadrul competițiilor sportive organizate de Ministerul de Interne

În cursul acestei săptămîni, în organizarea departamentului ce se ocupă cu pregătirea fizică și de tragere din cadrul Ministerului de Interne s-a dat startul unei ample competiții sportive, cadrele de poliție disputîndu-și întîietatea la volei, șah, handbal, box, karate și, bineînțeles, fotbal. O comportare demnă de "un grad în plus" a avut-o pînă acum echipa de fotbal a Inspectoratului Județean de Poliție Iași care în meciul de debut a terminat la egalitate, 1-1, cu formația similară a orașului Fălticeni, cîștigătoarea zonei de la Suceava, golul ieșenilor fiind opera subofițerului Andriucă. Ieri, pe stadionul Tineretului, am consemnat o nouă victorie locală, de această dată prin neprezentarea team-ului vasluian. Urmează două etape "foc cu foc" cu campioanele județelor Neamț și Botoșani și un rendez-vous pe iarba verde de acasă cu reprezentanta județului Bacău. În caz că ieșenii vor "închide la zdup" pe adversarele lor, vor participa la turneul final ce se va desfășura la mijlocul lunii iulie la București. De la antrenorul celor care apără zilnic liniștea și ordinea publică în orașul nostru, dl. Ion Nechifor, actual patron al S.C. CUPTORUL DE AUR, dar care are în cazier și un mandat de președinte la fosta divizionară C, Tractorul Văleni, am "smuls" ca la interogatoriu o declarație la obiect: "Am început pregătirea încă de acum două săptămîni, cu două ședințe de pregătire săptămînală. Pînă în finală drumul este extrem de lung, dar timp avem destul pentru a intra în formă, mai ales că unii jucători vor trebui să dea jos cîteva kilograme". Ieri, în lipsa adversarului, "stelele" poliției ieșene au jucat o miuță în familie, asistată și de către doi foști mari fotbaliști ai Politehnicii, Ticu Sofian și Ioan Bucu, ultimul implicîndu-se direct în pregătirea portarului. **(Leonard CĂNĂNĂU)**

Turiștilor bulgari li se refuză viza în SUA

Circa 80% din suporterii națională bulgare, ce intenționau să fie prezenți la Turneul final, nu au primit vizele de intrare în SUA. Hristo Iosifov, secretar-general al Federației Bulgare de Fotbal, a făcut cunoscut, la o conferință de presă, că agențiile de turism au vîndut aproximativ 2.000 bilete de intrare la meciurile unde va evolua reprezentativa Bulgariei. Dar, din păcate, a continuat Iosifov, Ambasada și serviciile de imigrare SUA, prin reglemetări stricte, au refuzat acordarea vizei de intrare în SUA unei mari părți dintre cei doritori să însoțească echipa bulgară. Pentru acomodare la condițiile climatice specifice, lotul bulgar se antrenează de acum la Austin. În cadrul Grupei D, Bulgaria va întîlni reprezentativele Argentinei și Nigeriei la Dallas și pe cea a Greciei la Chicago.

World Cup '94

Bursa pariurilor la Las Vegas

■ echipa României - cotată cu 50%

După ce în numărul de ieri v-am prezentat cum văd șansele celor 24 de echipe calificat la turneul final al C.M. de fotbal book-makerii englezi, astăzi vă prezentăm cotele celor 24 de echipe la bursa pariurilor de la Las Vegas. Prima coloană reprezintă cotele inițiale la deschiderea bursei, iar a doua cotele la zi.

	Cota inițială	Cota la zi	Oscilații
Germania	3/1	7/2	⇩
Brazilia	9/2	5/2	⇧
Argentina	5/1	8/1	⇩
Italia	6/1	3/1	⇧
Olanda	15/1	3/1	⇧
Columbia	18/1	5/1	⇧
BOlivia	20/1	20/1	⇩
Rusia	20/1	25/1	⇩
Belgia	25/1	25/1	⇩
Irlanda	25/1	20/1	⇧
Spania	25/1	20/1	⇧
Suedia	30/1	35/1	⇩
Mexic	35/1	10/1	⇧
Norvegia	40/1	25/1	⇧
SUA	40/1	40/1	
Elveția	75/1	50/1	⇩
Camerun	75/1	50/1	⇧
România	75/1	50/1	⇧
Bulgaria	75/1	75/1	
Nigeria	75/1	40/1	⇧
Coreea S	75/1	100/1	⇩
Grecia	100/1	40/1	⇧
Arabia S	100/1	100/1	
Maroc	150/1	75/1	⇧

Brescia îl vrea pe Ilie Dumitrescu

Cotidianul "Gazetta dello Sport" a făcut la începutul acestei săptămîni un bilanț al celebrului "mercato", perioada de transferări din campionatul italian. În ceea ce ne privește, cea mai interesantă știre se referă la Brescia, echipă antrenată de Mircea Lucescu și repromovată în Serie A. Ei bine, după Hagi și Sabău, Lucescu vrea să-l aducă la Brescia și pe Ilie Dumitrescu, acesta condiționînd, însă, venirea sa de plecarea unuia dintre cei doi mijlocași români! Clubul brescian se mai află în tratative și cu alți jucători: Dan Petrescu (Genoa), Zamorano (Real Madrid), Bierhof (Ascoli), Agostini (Ancona), Paganin (Internazionale). Rămîne de văzut cîte din aceste tratative se vor finaliza. Dintre toate formațiile italiene, cea mai spectaculoasă campanie de transferări a efectuat-o Juventus care, pînă în acest moment, i-a legitimat pe Deschamps (Olympique Marseille), Ferrara (Napoli), Di Canio (Napoli) și Souza (Benfica). Se mai vorbește de ex-est germanul Thomas Doll (Eintracht Frankfurt) la Lazio, suedezul Jonas Thern (Napoli) la Roma, iugoslavul Mihailovic (Roma) la Sampdoria, Jocelyn Angloma (O.M.) și Rugiero Rizitelli (Roma) la Torino, Ruben Sosa (Inter), Melli (Parma) la Genoa, Dino Baggio (Juventus) la Milan, Prosinecki (Real Madrid), Salimov (Inter) la Napoli, Mazinho (Palmeiras) la Parma, De Napoli (A.C. Milan) la Reggiana. După cum vedeți, "Calcio mercato" e în floare! **(Lucian GHEORGHIU)**

Automobilism - Formula I

La Montreal se poate decide titlul mondial

■ Lungimea circuitului - 4,430 km ■ Lungimea cursei: 69 ture - 305,670 km ■ Împreună cu turul de formare 70 ture - 310,10 km ■ Ora startului - 14,00 (ora locală); 21,00 (ora României).

Înainte de a pleca la Montreal, Damon Hill a declarat: "Toată lumea se bucură să meargă în Canada, deoarece este un loc în care toți sînt foarte prietenoși. Spectatorii țin și încurajează pe fiecare pilot în parte și pe toți la un loc, ei sînt foarte fericiți să vadă o cursă de Formula I în America de Nord. Circuitul este unul tehnic, nu foarte obositor pentru pilot, dar este dificil să reglez mașina și mai ales este o cursă foarte solicitantă pentru frîne. Îmi place în Canada, și sper ca anul acesta să fac o cursă mai bună ca anul trecut." Damon Hill, pilotul nr. 1 al echipei Williams Renault, cînd a spus că este dificil de reglat mașina s-a referit la cele două viraje în "ac de păr" (la 180 grade) care urmează după două lungi linii drepte, inginerii trebuind să găsească o soluție care să "împingă" mașinile să atingă viteze cît mai mari pe aliniamente și în același timp să frîneze cît mai bine și să fie ușor controlabile în virajele strînse. Întotdeauna cine a găsit această soluție a obținut victoria la Montreal. Din acest Mare Premiu toate echipele vor folosi benzină obișnuită și nu combustibili speciali fabricați în laborator. Această măsură va reduce puterea motoarelor cu cel puțin 60-70 CP, încercîndu-se astfel de a crește siguranța piloților prin limitarea performanțelor mașinilor. Bineînțeles că aceasta este o problemă în plus pentru motoriști, dar toți s-au angajat să respecte noile regulamente din Formula I, deoarece Max Mosley a fost foarte categoric declarînd: "Federația Internațională a Automobilului deține și organizează Campionatul Mondial de Formula I. Echipele participă în acest campionat respectînd regulamentele sau nu participă deloc". Mai clar decît atît nici că se poate! După cum ați putut observa, mașina Sauber Mercedes a lui Harold Frentzen a fost singura care a avut, la Marele Premiu al Spaniei, apărători laterale pentru protecția capului. În Canada și alte echipe au anunțat că vor avea sisteme de protecție a capului pilotului, o altă măsură de sporire a siguranței sportivilor. Recordul de tur al circuitului aparține regretatului Ayrton Senna, căruia, în 1992, i-a trebuit un minut și 19,77 secunde pentru a parcurge tot traseul (viteză medie - 199,912 km/h). Sigur că în acest an nu se poate pune problema de a bate recordul lui Senna, datorită tuturor modificărilor survenite atît la caroserii, cît și la motoare. Pentru specialiști, Montrealul este așteptat cu nerăbdare deoarece este ultima șansă a lui Damon Hill de a-l mai opri din drumul spre titlul mondial pe Michael Schumacher, care și el la rîndul său știe că o victorie aici ar însemna un important pas, dacă nu chiar cel decisiv, spre coroana supremă. Așadar, toate motivele ca la Montreal să fie o bătălie fără menajamente între Benetton Ford și Williams Renault! **(Victor GRĂDINARIU)**

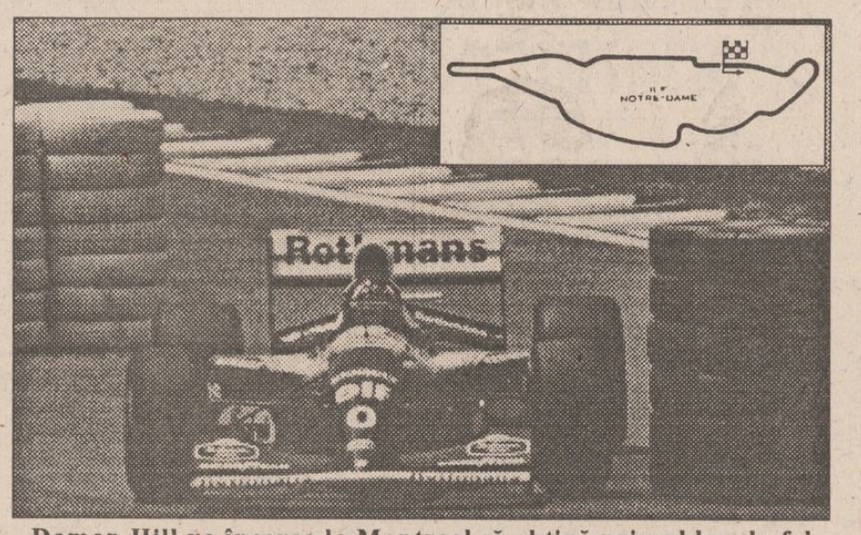

Damon Hill va încerca la Montreal să obțină primul loc, la fel ca și în Spania, acum două săptămîni

Programul Televiziunii Române în săptămîna 13-19 iunie

Luni, 13 iunie 1994 TV 1 13,00 Lumină din lumină (r) ■ 14,00 Actualități ■ 14,10 TVR Iași ■ 14,45 TVR Cluj-Napoca ■ 15,20 Actualități ■ 15,30 Desene animate ■ **15,55 Film serial: Salvați de clopoțel** ■ 16,25 Ne-am interesat pentru dv! ■ Opinii ■ 17,00 Emisiune în limba maghiară ■ 18,00 Concert jubiliar "Vă place opera?" ■ 20,30 Actualități ■ 21,20 Eminescu și teatrul ■ 21,30 Teatru TV. Năpasta, de I.L. Caragiale ■ 22,30 Transfocator ■ 23,00 MTV: Soul ■ 23,30 Actualități ■ 24,00 Arte vizuale ■ **0,30 Repriza a treia.**

TV 2 14,00 Actualități ■ **14,10 Film serial documentar: Charles Darwin - preotul diavolului** ■ 14,40 Studio de muzică contemporană ■ 15,10 Flori la ferestre (I) ■ 15,25 Pasărea măiastră a cîntecului: Maria Tănase ■ **16,25 Film serial: Tînăra stăpînă (Brazilia)** ■ **16,55 Film serial: Frumoșii domni (Franța, 1976)** ■ 18,30 În fața dv: Gelu Voican Voiculescu între ficțiune și realitate ■ 20,00 STARS '90. Ediție dedicată iubirii ■ 21,00 TVM. Mesager ■ 21,30 Între DA și NU: Cît valorează bătrînețea? ■ **22,30 Film serial: Mala Mujer** ■ 23,30 Triumful lui Charlie Parker.

Marți, 14 iunie 1994 TV 1 8,00 Actualități ■ 8,05 Calendar ■ 8,50 Desene animate: Perrine ■ **9,15 Film serial: Toate pînzele sus!** ■ 10,20 Limbi străine ■ **11,20 Film serial: Salvați de clopoțel (r)** ■ 11,50 Magazin Worldnet USIA ■ **12,15 Film serial: Mala Mujer (r)** ■ 13,05 1001 audiții ■ 14,00 Actualități ■ 14,10 TVR Iași ■ 15,05 TVR Cluj-Napoca ■ 16,00 Actualități ■ 16,10 Fii tu însuți! ■ 17,00 Convietuiri ■ 18,00 Totul despre muzică ■ **18,30 Film serial: Salvați de clopoțel** ■ 19,00 CLIO: Crizele bosniace ■ **19,30 Desene animate: Candy, Cady** ■ 20,00 Actualități ■ 20,45 Eminescu și statuia lui Anghel ■ **20,55 Telecinemateca: HO (Franța, 1968)** ■ 22,40 Reflector ■ 23,05 Înființarea Mitropoliei Ortodoxe Române pentru Europa Centrală și de Vest ■ 23,25 Rock-pop-bazar ■ 23,50 Actualități ■ 0,05 GONG! ■ 0,35 Viziuni interpretative

TV 2 14,00 Actualități ■ 14,10 Muntele: Ocnașii sulfului ■ 14,40 Expediții la noi acasă (IV) ■ 15,00 Video-art-top (I) ■ 15,30 Limbi străine ■ **16,30 Film serial: Tînăra stăpînă** ■ 17,00 23 de milioane ■ 18,30 Lumea sînt eu! Viața ca o scenă... ■ **19,10 Film serial: Mala Mujer** ■ 20,00 Actualități ■ 20,40 Ritmuri muzicale ■ 21,00 TVM. Mesager ■ 21,30 Tribuna non-conformiștilor ■ 22,00 TV5 Europe ■ 22,30 CREDO

Miercuri, 15 iunie 1994 TV 1 8,00 Actualități ■ 8,05 Calendar ■ **8,50 Desene animate: Perrine** ■ **9,15 Film serial: Toate pînzele sus!** ■ 10,10 Video-lexicon ■ **11,10 Film serial: Salvați de clopoțel (r)** ■ 11,40 Capătul tunelului (I) ■ **12,15 Film serial: Mala Mujer (r)** ■ 13,05 1001 audiții ■ 14,00 Actualități ■ 14,10 TVR Iași ■ 15,05 TVR Cluj-Napoca ■ 15,45 Actualități ■ 15,55 Magazin sportiv ■ 16,45 Microrecital Sanda Ladoși ■ 17,00 Alfa și **Omega...** ■ **17,45 O zi prin Londra** ■ **18,00 De la lume adunate...** ■ **18,30 Film serial: Salvați de clopoțel** ■ 19,00 Timpul Europei ■ **19,30 Desene animate: Candy, Candy** ■ 20,00 Actualități ■ 20,45 Poesis Eminescu ■ **20,55 Film serial: Dr. Quinn** ■ 21,55 Cutia Pandorei ■ 22,25 153,014 km ■ 22,40 Interpreți îndrăgiți ai cîntecului popular ■ 22,55 Confluențe ■ 23,25 Actualități ■ 23,50 Întîlnirea de la miezul nopții ■ 0,30 Jazz-fan.

TV 2 14,00 Actualități ■ 14,10 Caleidoscop ■ 14,40 Politica între ideal și real ■ 15,00 Muzica e viața mea! ■ 15,30 De lingua latina ■ 16,00 Cultura în lume ■ **16,30 Film serial: Tînăra stăpînă** ■ 17,00 Mini-Ecologicus: "Cavalerii danubieni" ■ 17,40 Emisiune în limba maghiară ■ **19,10 Film serial: Mala Mujer** ■ 20,00 Actualități ■ 20,40 Ritmuri muzicale ■ 21,00 TVM. Mesager ■ 21,30 Formula 3 ■ 22,00 TV 5 Europe ■ 22,30 Iar timpul crește-n urma mea... ■ 23,30 Hollywood rock în concert: Depeche Mode (II).

Joi, 16 iunie 1994 TV 1 8,00 Actualități ■ 8,05 Calendar ■ **8,55 Desene animate ; Perrine** ■ **9,20 Film serial - Toate pînzele sus!** ■10,15 Limbi străine ■ **11,15 Film serial - Salvați de clopoțel (R)** ■11,45 Capătul tunelului (II) ■ **12,15 Film serial - Mala Mujer (r).** ■13,05 1001 Audiții ■ 14,00 Actualități. ■ 14,10 TVR Iași ■ 15,05 TVR Cluj-Napoca ■ 16,00 Actualități. ■ 16,10 Divertisment internațional ■ 17,00 Sub semnul întrebării ■ 18,00 Cronografii - Basarabii (II) ■ **18,25 Film serial - Salvați de clopoțel** ■ 18,50 Tragerea excepțională Expres și obișnuită Loto. ■ 19,00 Medicina pentru toți ■ **19,30 Desene animate - Candy, Candy.** ■ 20,00 Actualități ■ 20,45 Eminescu în filmul românesc ■ **20,55 Film serial - Dallas.** Episodul 345. ■ 21,55 Simpozion ■ **22,40 24 pentru '94: România.** ■ 23,25 Studioul economic ■ 0,05 Actualități. ■ **0,35 Film serial - Ashenden.**

TV 2 14,40 Actualități. ■ 14,10 Grădinile Sudului ■ 14,40 În direct - Economia ■ 15,00 Pe corzile sufletului... ■ 15,30 Limbi străine ■ **16,30 Film serial - Tînăra stăpînă.** ■ 17,00 Ceaiul de la ora 5 ■ 19,00 Emisiune în limba germană ■ 20,00 Actualități. ■ 20,40 Ritmuri-muzicale ■ 21,00 TVM. Mesager. ■ 21,30 Pro Memoria - Valentin Lipatti ■ 22,00 TV5 Europe ■ **22,30 Film artistic - Joc periculos.**

Vineri, 17 iunie 1994 TV 1 8,00 Actualități. ■ 8,05 Calendar ■ **9,00 Desene animate - Perrine.** ■ **9,25 Film serial - Toate pînzele sus!** ■ 10,20 Curcubeu ■ **11,20 Film serial - Salvați de clopoțel (R)** ■ 11,45 MTV - Rock Block ■ **12,15 Film serial - Napoleon și dragostea** ■ 13,10 1001 de audiții ■ 14,00 Actualități ■ 14,10 Est Meridian ■ 14,55 TVR Cluj-Napoca ■ 16,15 Actualități ■ 16,25 Din lumea afacerilor ■ 16,45 Lege și fărădelege ■ 17,00 Emisiune în limba germană ■ 18,00 Pro Patria ■ **Film serial - Întoarcerea la Eden** ■ 20,00 Actualități ■ 20,40 Eminescu și muzica ■ 20,50 Viața parlamentară ■ **21,20 Festivitatea de deschidere a Campionatului Mondial de Fotbal și meciul inaugural: Germania - Bolivia. Transmisiune directă de la Chicago**; În pauză: Actualități ■ 24,00 MTV - Eurotop 20 ■ **0,30 Cinematograful de noapte - Anul pistolului (SUA, 1990).** Cu: Sharon Stone, Andrew McCarthy, Valeria Golino ■ **2,25 Campionatul Mondial de Fotbal: Spania - Coreea de Sud.**

TV 2 14,00 Actualități ■ 14,10 Gibraltar - Perlă mediteraneană ■ 14,40 Colacul de salvare ■ 15,00 Varietăți internaționale ■ 15,30 Bursa invențiilor ■ **16,30 Film serial - Tînăra stăpînă** ■ 17,00 Arena ■ 19,00 Concertul Orchestrei Naționale Radio ■ 21,00 TVM - Mesager ■ 21,30 **Teatru TV. "Jocul ielelor".**

Sîmbătă, 18 iunie 1994 TVR 1 8,00 Bună dimineața... de la Cluj-Napoca ■ 9,00 Calendar ■ 9,10 Șapte note fermecate ■ **10,00 Film serial pentru copii: Lassie** ■ 10,30 Pas cu pas ■ 11,30 Vîrstele peliculei. ■ 12,30 Povestea vorbei. ■ 13,00 1001 audiții. ■ 14,00 Actualități ■ **14,10 Ora 25 - Tranzit TV: Desene animate - Aventuri în epoca de piatră**; Film documentar: "Arta dirijatului" (4); Teatru scurt. Rubrică de Gh. E. Marian; Mapamond; **Campionatul Mondial de fotbal: Spania - Coreea de Sud. Rezumat; Film serial: Beverly Hills, 90210 (ora 17,35).** ■ **18,25 Campionatul Mondial de Fotbal: SUA - Elveția.** ■ 20,50 Actualități. ■ 21,15 Concert extraordinar: Tina Turner. ■ 23,10 MTV. Greates Hits ■ 23,40 Actualități ■ **24,00 Film serial: Hunter** ■ 0,55 Trei din zece pentru un show. ■ 2,05 Jazz în nocturnă cu ansamblul latino-american "Sergio Mendez". ■ **2,25 Campionatul Mondial de Fotbal: Columbia - România.**

TVR 2 14,00 Întîlnirea de sîmbătă. Program al Studioului TVR din Cluj-Napoca. ■ **16,30 Film serial: Tînăra stăpînă** ■ 17,00 Studioul de literatură. ■ 18,00 O viață pentru o idee. ■ 18,35 Convietuiri. ■ 19,30 Pariați pe campion! ■ 20,00 Divertisment muzical. ■ 21,00 TVM. Mesager ■ 21,30 Accente. ■ 22,00 Interferențe. ■ **22,55 Campionatul Mondial de Fotbal: Italia - Irlanda.**

Duminică, 19 iunie 1994 TVR 1 8,00 Bună dimineața! ■ 9,00 Calendar. ■ 9,10 Clubul lui Gulliver. ■ **10,00 Film serial pentru copii: O lume dispărută** ■ 10,30 Lumină din lumină. ■ 11,30 Viața satului. ■ 13,00 Laureați ai Festivalului de muzică populară românească "Flori de pe Mureș" ■ 13,30 Atlas. ■ 14,00 Actualități ■ 14,10 Poșta TV ■ **14,20 Video-magazin.** Dedicații muzicale; **Desene animate în serial: Tazmania**; Dansul pe meridiane; Umor și muzică; **Film serial: "Casa plină"**; "Tele-Phone-Leucemia". ■ **16,40 Campionatul Mondial de Fotbal: Columbia - România.** ■ **18,20 Star Trek - Generația următoare** ■ 19,15 Robingo. ■ 20,00 Actualități. Agenda europeană. Buletin meteo ■ 20,40 Eminescu și arta plastică. ■ 20,50 Tragerea Loto Special 6/49 și Noroc ■ 21,00 Publicitate ■ **21,05 Film artistic: Îl vreau înapoi! (SUA, 1990)** ■ 22,35 Studioul șlagărelor. ■ **22,55 Campionatul Mondial de Fotbal: Norvegia - Mexic. Transmisiune directă de la Washington.** În pauză: Actualități ■ **1,00 Film artistic: Toți sotii mei (Franța).** Înregistrare CFI. Cu: Patrick Chesnais, Cecilia Peck, Adriana Russo, Bernard Crombey. Regia André Farwagi ■ **2,25 Campionatul Mondial de Fotbal: Camerun - Suedia. Transmisiune directă de la Los Angeles.** În pauză: video-satelit ■ 4,30 Închiderea programului.

TVR 2. 14,00 Actualități ■ 14,10 Est Meridian Magazin Duminical. Program al Studioului TVR din Iași. Dosarele Planetei; Ulițe și amintiri ieșene; Muzică populară; Desene animate cu dedicație; Turneul corului de copii "Angeli" al RTV Iași, în Franța; Obiectiv - subiectiv; Hit-parade; Umor; Concursul emisiunii. Realizatori: Vanda Condurache, Gabriel Rotaru ■ **16,30 Film serial: Tînăra stăpînă (Brazilia)**, ep. 120 ■ 17,00 Serata TV. Realizator Iosif Sava ■ **19,25 Campionatul Mondial de Fotbal: Belgia - Maroc. Transmisiune directă de la Orlando.** În pauză: video-clipuri ■ 21,30 Ritmuri spaniole cu: Ana Rocio, Sandra Giacobbe, Falso Gimenez, Norma Duval, Paco Valladares, Alberto Cortez, grupul "Cantores" ■ 22,00 Poesis. Mihai Eminescu. Recită Ilinca Tomoroveanu ■ 22,15 La puterea a doua. Exilul. Realizatori: Carmen Bendovski, Gabriel Giurgiu ■ **23,00 Film serial: Napoleon și dragostea (Anglia, 1974)**, ep. 8: Louise ■ 24,00 Închiderea programului.

MICA PUBLICITATE

S.C. **VISOFY** S.R.L.
Str. Primăverii nr. 2
(IASITEX)

Comercializează en-gros:
■ băuturi alcoolice și răcoritoare ■
■ dulciuri, țigări, cafea ■
■ bere indigenă, suceveană ■

Program: luni-vineri 8,00-18,00 sîmbătă 8,00-14,00.

PRINT COLOR SRL

Societate Mixtă Româno-Italiană
Str. Săvescu nr. 3, tel. 114718, fax 117631

produce pentru dvs.
material publicitar:

- autocolante din PVC și hîrtie
- termocolante
- foi cu antet
- cărți de vizită
- legitimații plastifiate
- sigle
- etichete
- prospecte
- coperți
- calendare
- imprimări: pixuri, brichete
- firme luminoase

S.C. FIMEX S.R.L.

MARI REDUCERI DE PREȚURI

Congelator **"GHIOCEL"** - 120l
compresor Italia, calitate extra
289.000 lei *(T.V.A. inclus)*
Service - garanție și postgaranție

Str. Cuza Vodă 8
Telefon **032/117307**

EURO THERM S.A.

VĂ PREZINTĂ PRODUSELE:

- **DE DIETRICH** (Franța) - cazane din fontă 10,5-1450 kw, SAINT ROCH COUVIN (Franța) - cazane 14-1279,3 kw. Toate modelele pot fi echipate cu arzătoare PROFLAM, ELCO, BALTUR, pentru combustibil lichid sau gaz metan;
- **VEHA** (Belgia) - convecto radiatoare 209-7517 kw
- **ARCO THERM** (Italia) - generatoare de aer cald 15-197 kw, echipate cu arzătoare pentru combustibil lichid sau gaz metan;
- **SALMSON** - pompe;
- **COMAP** - robinete termostatice și armături pentru instalații.

Relații la telefon 032/175105.

SPACE IMPEX S.R.L.
vinde din stoc, în saci sigilați

CIMENT GRI (PA 35) - 115 lei/kg
VAR HIDRATAT - 100 lei/kg

PREȚURILE INCLUD T.V.A.
Telefon 032/118565
Fax 032/117307

CONCURS CU PREMII COLGATE-PALMOLIVE

● 10 mașini OLTCIT ●
●15 mașini spălat automate BOSCH●
● 10 combine frigorifice BOSCH ●
● alte premii ●

Cumpărînd de la magazinele:
♦ CLAVAGET (coafor Piața Unirii și et. I, coafor Super Copou) ♦ COMEROMIMPEX (bl. 909 zona Pasarela Nicolina) ♦ GABYON (Podu Roș) ♦
♦ ZAMFIRA (Pasarela Alexandru cel Bun),
aveți șansa de a cîștiga!

Relații la sediul firmei **COMEROMIMPEX,** tel.: 032/125405.

INFOTEC SRL
IMPORT-EXPORT
Str. Împăcării nr. 35, bl. 919 (prima stație de tramvai după pasarela Nicolina, pe dreapta)
tel. 032/126816, 117557,
fax: 032/126816
și Mag. Six, B-dul Ștefan cel Mare și Sfînt nr. 3, tel. 117557.

VĂ OFERĂ
UȘI DE ÎNALTĂ SIGURANȚĂ
Printr-o astfel de ușă trece doar cine e binevenit!
MAȘINI CLIP - import Italia - pentru spălat și aspirat suprafețe mari de mochetă, gresie, faianță, mozaic.
Program: zilnic 9"-18", sîmbătă 9"-14"

AGENȚIA DE TURISM *AMIRAL*

oferă sejururi pe Litoral, de 7 zile, în stațiunile:
SATURN, CAP AURORA, COSTINEȘTI, NEPTUN, OLIMP.
PLATA ȘI ÎN RATE!
De asemenea, vă oferim:
bilete de odihnă la munte.
excursie în FRANȚA, pe 25 iulie.
NOU! **Sejururi individuale în Franța, cu data plecării la alegere**
Relații la telefon **142580, 143024,**
sau în str. I.C. Brătianu nr. 36
(lîngă cofetăria Opera).

CURSUL VALUTAR
valabil pentru ziua de 11.06.1994
Cursul de referință stabilit pentru principalele valute în urma licitației de la BNR, valabil pentru astăzi este de:

1663,00 lei/USD
2505 lei/GBP
292,97 lei/FRF
996,67 lei/DEM
Volumul tranzacțiilor încheiate:
6.856.543,38 USD

CURSUL DE SCHIMB AL PRINCIPALELOR VALUTE
VALABIL PENTRU DATA DE 10-06-1994

Casele de schimb valutar	DOLAR			MARCA		
	C	V	CS	C	V	CS
BANCA AGRICOLĂ - Tel. 113133	1610	1658	3%	980	1009	3%
BRCE - Tel. 145555	1600	1664	1%	958,31	996,65	1%
BRD - Tel. 142037	1610	1690	1%	966	1014	1%
BANKCOOP - Tel. 112566	1630	1710	5%	960	1008	0%
BANCA DACIA FELIX - Tel. 142526	1645	1680	3%	945	980	3%
CREDIT BANK - Tel. 117591	1635	1684	6%	975	1004	6%
Casa de schimb "EDMOND" tel. 115309	1610	1690	0%	960	1008	0%
Casa de schimb "HIGECO" tel. 112035	1630	1665	3%	960	999	1%

c - cumpărare v - vînzare cs - comision

S.C. ARIO S.R.L.
Str. Păcurari nr. 142, telefon 163928

vă oferă
- țesături imprimate pentru lenjerie, fețe de masă, rochii, pijamale, cămăși (lățime 0,80-2,13) - 1.100 - 3.000 lei
- garnituri de pat imprimate (4 piese și 6 piese) - 21.000 - 25.800 lei
- mochetă - 7.100 - 13.700 lei/m.p.
- covor persan - 21.800 lei/m.p.
- stofă mobilă - 5.000 - 9.000 lei/m.l.
- perdele simple și jacard - 1.100 - 8.600 lei/m.l.

NOU !
În magazinul nostru se pot festona covoare!
Program: luni 10-20; marți-vineri 8-20; sîmbătă 8-14.

S.C. IACOB'SEN S.R.L. IAȘI
unic distribuitor al produselor firmei GOSSER din Austria vă oferă en gros și en detail, următoarele produse la prețuri de importator:

- bere GOSSER, sticlă 0,5 l - 890 lei;
- bere GOSSER, sticlă 0,33 l - 840 lei;
- bere GOSSER, doză 0,5 l - 1110 lei;
- bere GOSSER, doză 0,33 l - 1000 lei;
- margarină vegetală, cutie 500 g - 831 lei;
- cacao instant (granulată), borcan 400 g - 1800 lei;
- praf înghețată * ciocolată, cocos, vanilie, alune, pungi 2 kg - 6100 lei;
- * gama aromelor de fructe, pungi 2 kg - 5100 lei.

Prețurile nu includ T.V.A.
Relații suplimentare la sediul firmei din str. Octav Băncilă nr. 4 (lîngă mag. Duvana), tel. 032/116062, 032/163375.

La sfîrșit de an școlar,
magazinul
DECORA
vă oferă
coroniță pentru premianți
precum și
cadouri pentru profesori,
realizate cu
aranjamente florale Decora.

Preluare comenzi - tel. 147165.
Program 10-20 zilnic, inclusiv sîmbătă și duminică.
Adresa: între cofetăria Opera și restaurantul Cina.

AGENȚIA DE TURISM MOLDAVIA
Iași, str. 14 Decembrie 1989, nr. 4
(fost Ștefan cel Mare nr. 4)
organizează excursii în țările:
TURCIA în data de 13 iunie;
POLONIA în datele de 14 iunie și 15 iunie.
Agenția oferă locuri pe LITORAL în:
MAMAIA și **SATURN**
precum și bilete de odihnă și tratament în toate stațiunile balneo-climaterice din țară.
Înscrieri și informații la sediul agenției și la telefon 112564, zilnic între orele 7,30-19,30.

SC MAD SRL
Distribuitor al produselor
Miraj
MAGIC ROCK SUAV

avem în stoc ciorapi și șosete pentru copii și adulți de o calitate excepțională!
șampon cremă vopsea de păr parfum fixativ loțiune după ras la cele mai mici prețuri!!!

Vă așteptăm zilnic între orele 10-19.00, în str. Împăcării, 2A, bl. 907 (la baza pasarelei înspre CUG pe dreapta) tel. 032/148395

TRANSILVANIA GENERAL
IMPORT EXPORT S.R.L.

Vă oferă din depozitul din Iași, str. Clopca nr. 6, bl. B2-C2 (în spatele Casei de Modă), băuturi răcoritoare și alcoolice, ambalate aseptic și pasteurizate, produse de firma **EUROPEAN DRINKS S.A.**
Superconcentrate (1584 lei): Super Cola, Super Orange, Super Kiwi, Super Tutti Frutti; **sucuri naturale la 1 l** (605 lei): Apple natural juice, Orange natural juice, Tutti Frutti natural juice, Banana natural juice, Ananas natural juice; **sucuri naturale 0,2 l** (275 lei) Tom&Jerry, Pinocchio, Mickey&Minnie, Goffy, conținînd multi-vitamine, Orange natural juice, Tutti Frutti natural juice, Apple natural juice; **băuturi alcoolice:** Scandic Pop Vodka - 495 lei la 0,2 l și 1815 lei la 1 l; Rom Extra 495 lei la 0,2 l și 1650 lei la 1 l, Rachiu Alb Superior - 1430 lei la 1 l.
Băuturi alcoolice la sticle de 0,7 l, produse de firma **STROH - TRANSILVANIA S.A.:** Old Bourbon Street Wiskey, Honore Brandy Napoleon, Scandic Crown Vodka, Carlos Cariba Light Ron, Nelson's Dry Gin, Dracula's Spirit Vodka, Vodka Viking - 0,5 l.
La toate prețurile se adaugă T.V.A.
Firma își rezervă drepturile de a modifica prețurile.
Relații la telefon 114899.

PRODUSE DE CEA MAI BUNĂ CALITATE
LA CELE MAI COMPETITIVE PREȚURI!

AUTO-MOTO

■ Vînd autocamion IFA.L50. An fabricație '89 cu 40.000 de km. Tel. 066/211190, Odorheiu-Secuiesc. Jud. Harghita.

ELECTRONICE

Vînd urgent televizor color BLAUPUNKT, diagonala 67, telecomandă infraroșu, 16 canale, căutare automată, stare perfectă de funcționare. Preț fix 300.000 lei.
Telefon 117596, orele 9,00-19,00.

■ Vînd televizoare alb-negru și color. Tel. 164248, după ora 16,00.

■ Vînd videoplayer "Hyunday", sigilat. Tel. 133553, 127144.

CASE, TERENURI

Vînd apartament cu două camere
TELEFON: 172557 sau 145610

■ Vînd apartament 3 camere decomandate, confort 1, et. V, deasupra alimentarei "Mercur" Podu Roș. Tel. 139776.

■ Vaslui, vindem urgent spațiu comercial ultracentral, 308 mp, amenajat pentru magazin universal. Tel. 035/315628, între orele 9,00-19,00. (2876)

VÎNZĂRI

Vînd cuptor rotativ complet (arzător motorină, rezervor, accesorii) pentru metale neferoase, capacitate 500 kg.
Telefon 133283, după amiază.

■ Vînd var și rățuște. Șos. Bucium-Tomești. (2416)

■ Vînd televizor color OTAKE, alarmă locuință, interfoane, telefon 164726. (2669)

■ Vînd articole de pescuit DAM, Silstar; Milo și Lion d'or. Str. Eternitate nr. 56, tel. 178416.

■ Vînd medicamentele: Extencilin, Fero-Gramet, Cortoncil, Sintrom, Gistodin, Cerebrolizin. (2282)

PIERDERI

■ Pierdut stat de plată aparținînd Spitalului Tg. Frumos - D.M.T. - Bălțați pe luna mai 1994, reprezentînd avans + 680.000 lei; lichidare + 71.877 lei; total + 751.877 lei. Se declară nul. (2895)

Pierdut cîine alsacian mare, negru cu pată sub ochiul stîng, răspunde la numele BADI. Ofer recompensă 100$.
Telefon 146394.

CUMPĂRĂRI

Cumpăr Dicționar explicativ al limbii române.
Telefon 172557, interior 18.

LOCURI DE MUNCĂ

■ S.C. ROMTUR S.A. Iași (fost Garaj O.J.T.) angajează de urgență: tinichigii auto, vopsitori auto, mecanici auto, electricieni auto pentru activitate service. Relații la sediul unității, șos. Păcurari 98 (lîngă stația Peco) sau tel. 164946.

■ Grupul Școlar "Victoria" Iași organizează concurs pentru ocuparea unui post de lăcătuș mecanic pentru atelierul de confecții, în ziua de 23.06.1994. Relații la telefon 137404. (2888)

CASA EDITORIALĂ MOLDOVA
B-dul Copou nr. 3,
angajează tonetari pentru difuzare stradală de carte.
Condiții:
■ studii medii;
■ curriculum vitae;
■ înclinații comerciale;
■ domiciliul în Iași;
■ cazier la zi.
Salarizare în acord: 10% din vînzare.
Informații la telefon: 112132, 113029.

FELICITĂRI

LA MULȚI ANI!
Mama, tata și frățiorul Dragoș-Flavian urează dragei lor
ISTRATE ORIANA - LAVINIA
la împlinirea unui anișor cele mai calde și sincere urări de sănătate și noroc în viață.
LA MULȚI ANI!

■ Crețu Constantin, fost elev la Liceul "M. Eminescu", actualmente elev la Liceul C.F.R., urează mamei sale, alături de fratele lui, Nicușor, multă, multă sănătate. (2885)

INTELECTUALI!

Dicționar universal al limbii române
de Lazăr Săineanu
● primul dicționar complet al limbii române ● etimologiile tuturor cuvintelor ● 1500 de pagini ● 70.000 cuvinte ● 22.000 cuvinte enciclopedice ● hărți color ●
Livrarea se face numai pe bază de înscriere anticipată. Este de ajuns să sunați la tel. 032/113707 și unul dintre agenții editurii se va prezenta la dumneavoastră acasă sau la sediul societății, pentru a vă înscrie. Taxa de înscriere este de 5.000 lei. Taxa poate fi expediată și prin mandat poștal, pe adresa:
Editura MYDO CENTER,
Str. Sf. Lazăr nr. 4, Bl. Peneș Curcanul, B22, Iași - 6600
Taxa de înscriere se scade din prețul dicționarului!
Expedția va fi suportată de editură.

Preț special pentru înscrierile de pînă la 15 iunie, doar 20.000 lei.

SERVICII

Denumirea serviciului	Observații	Telefon adresă
Transport		
Transport marfă	dubă RENAULT rapid 3,5 to, 20mc	126818
Reparații		
Reparații	frigidere și instalații frig la domiciliu. S.C. 6M	161331
Reparații	TV color și AN la domiciliu, garanție	126927
Reparații	mașini cusut și de scris la domiciliu	124693
Reparații	TV color și AN, tragere în bandă. Sonor E. Nova	128356
Reparații	frigidere, instalații frig și bobinaj	122836
Diverse		
Meditez	matematică pt. admitere la facultate, 2000 lei/h.	128563
S.C. DUVANA S.R.L.	oferă preparate din carne, derivate, carne, pui și la comandă. Prog.: 6-21, inclusiv duminică.	146320
Birou traduceri	Cuza Vodă nr. 38	112201
Execut	rașchetez parchet și șlefuiesc mozaic	130937
Execut	lucrări color (developări, copieri, reproduceri). Deplasări starea civilă, nunți. Profesionist.	119081
Execut	traduceri impecabile în toate limbile de circulație	118191
Execut	lucrări dactilografie, tipărite pe calculator	135395
Execut	lucrări dactilografie	129204
Servicii medicale		
OPTICA 34	consultații oftalmologice cu medic . Montăm orice fel de ochelari (găsiți lentile sferice, cilindrice și pt. cataractă).	164062
ANDA-FARM	farmacie cu program permanent cabinet medical: pediatrie, interne	154386
PROFAMILIA	orice analiză de laborator	117008
Servicii video-foto		
INTER-MARKET SRL Magazinul KODAK	Filmări video și orice servicii foto.	114210

Toate societățile comerciale (inclusiv persoanele fizice) care doresc să apară în această rubrică sînt așteptate la departamentul de mică publicitate al ziarului.

TELEFOANE UTILE

☎ SALVARE: 961
☎ POMPIERI: 981
☎ POLIȚIE: Inspectoratul Județean 146666, 140720, 146840; Municipiu - 146850; Serviciul Circulație - 140070.
☎ SERVICIUL ROMÂN DE INFORMAȚII - 145093, 146015
☎ A.C.R.: 112345; Service Bucium - 130177
☎ AGENȚIA C.F.R.: 147673
☎ INFORMAȚII GARĂ: 146333
☎ AUTOGARĂ: 146587
☎ TAXICOM: 953, 146593
☎ AGENȚIA TAROM: 115239
☎ INFORMAȚII AEROPORT: 178126
☎ STAȚII PECO: Baș Ceauș - 176865; Aurel Vlaicu - 175812; Bucium - 132891; Crișan - 112182; Păcurari - 164142; Sărărie - 147480
☎ DISPECERATE: R.A. Gaz-Metan - 141737; R.A. Apă-Canal - 142451; Renel - deranjamente - 147070; Termoficare - 141956; R.A. Locuința - 112434; Telefoane - deranjamente - 921; Protecția mediului - 147010.
☎ GARDA FINANCIARĂ: 114065, 112427.
☎ ADMINISTRAȚIA FINANCIARĂ: 143030
☎ NOTARIAT: 147574
☎ TRIBUNAL: 146300
☎ PROCURATURĂ: 146630
☎ CAMERA DE COMERȚ: 117757
☎ CENTRUL MILITAR JUDEȚEAN: 146370
☎ HOTELURI: Moldova - 142225; Traian - 143330; Unirea - 142110; Sport - 137817
☎ POLICLINICA CU PLATĂ: triaj informații - 117244
☎ OFICIUL JUDEȚEAN PENTRU PROTECȚIA CONSUMATORILOR: 45392.

RADIO NORD-EST IAȘI
72,44 FM - STEREO

Sîmbătă ora 10.00
Top News!
...vă va pune în legătură directă cu cele mai fierbinți surse de enervare a populației.
SECȚIUNI: muzică românească, muzică străină, personalități, dezastre
RELUARE: DUMINICĂ ORA 22.00
Realizator: **FLORIN CONSTANTIN**

Loovin - Spoonfull - The Best
TOP 10 clasic
în emisiunea
SCURTĂ ISTORIE
Sîmbătă ora 15.00

realizator: Sandi Leonties

FAMILIE DE DUMINICĂ
Duminică ora 11.30
Invitați surpriză și divertisment
Realizator: **Florin CONSTANTIN**
tel. 032/142446, 146363
pentru corespondență: O.P. nr.7, C.P. 1618

ȘOFERI!
Cel mai ieftin ulei american original se află acum în Iași!
MEGA OIL
Este recomandat a fi folosit pentru toate tipurile de motoare (benzină, motorină).
20W40; 15W40; SAE40
La prețul de numai 4750 lei/litru veți găsi aceste tipuri de ulei la următoarele magazine și stații service:
■ **SILVANA** - Piața Păcurari ■
■ **AUTOSERVICE** Păcurari ■
■ **MONTEGO** - Păcurari ■
■ **DACIA** - B-dul Independenței ■
■ **IGMA** - lîngă Mănăstirea Golia ■
■ **IMPEX CLEDOR** - str. Armeană ■
■ **FIX** (Reprezentanța PREMS) - lîngă Patinoar ■
■ **INTERAUTO** - Oancea ■
și la stația de benzină **MACEDONIA.**
Garantat 10.000 km

Times of Bucharest

Cea mai citită publicație în limba engleză tipărită în România publică anunțurile dumneavoastră pentru cititorii din străinătate și pentru turiștii străini din țară.

Puteți publica în **Times of Bucharest** *anunțuri matrimoniale, cereri și oferte de asociere, oferte și cereri de mînă de lucru, oferte turistice, alte anunțuri.*

Times of Bucharest *se distribuie săptămînal în marile hoteluri din țară, în ambasade, în consulate, tuturor companiilor mixte din România și în 18 țări din Europa de Vest și din S.U.A., pe bază de abonament.*

Anunțurile dumneavoastră se primesc zilnic, la sediul cotidianului **MONITORUL.** *Traducerea anunțurilor în limba engleză este asigurată de serviciul de specialitate al săptămînalului* **Times of Bucharest.**

Din partea noastră am vrea să vă urăm în ceasul vieții eterna fericire, să fiți Luceafărul cel blînd de seară, să străluciți ca soarele de vară, să înotați în marea vieții ca rechinul, să transformați în zîmbete suspinul. Și cum serbați ziua de azi, să mai serbați încă o sută. Cel mai sincer *"LA MULȚI ANI"* și succes în afaceri urează colectivul S.C. RECHINUL ȘI DEFINUL domnului patron, **TITI AGAPE.**

DIVERSE

■ Am slăbit într-o lună 8,3 kg și-mi menține greutatea dorită. Vreți să aflați cum? Tel. 032/143493. (2675)

■ SINGURATIC CLUB invită pe toți adolescenții care se simt singuri la înfiinirile ce vor avea loc în fiecare duminică, la ora 16,00, în fața Liceului "Garabet Ibrăileanu".

CONDOLEANȚE

Colectivul Policlinicii Stomatologice nr. 3 Tătărași este alături de colega lor, tehnician-dentar principal Popescu Maria, la greaua pierdere suferită prin decesul tatălui. Sincere condoleanțe familiei. Dumnezeu să-l ierte.

■ Prietenii și camarazii într-un același ideal național și în aceeași neclintită credință în învierea neamului vestesc plecarea în veșnicie a iubitului lor VICTOR STOICA, în dimineața Sfintei zile de "Înălțare a Domnului la cer". A trecut cu demnitate și curaj prin lagărele siberiene și prin cruntele închisori comuniste. Familiile Lungeanu, Ion și Mihai Scutaru, Simionescu și Tudose sînt alături de familia îndurerată. (2881)

■ Salariații S.C. DOSOFTEI S.A., adînc impresionați de decesul prematur și incredibil al celui care a fost POPA PETRU, se alătură durerii întregii familii și transmit sincere condoleanțe familiei mult prea greu încercate. (2884)

■ Colectivul Catedrei de Termotehnică din cadrul Universității Tehnice "Gh. Asachi" Iași transmite sincere condoleanțe și întreaga compasiune colegului asist. ing. Virgil Stoica pentru pierderea tatălui. Dumnezeu să-l ierte. (2889)

■ Colectivul Catedrei de T.C.M. din cadrul Universității "Gh. Asachi" transmite condoleanțe colegului prof. dr. ing. Traian Grămescu pentru greaua pierdere suferită prin decesul mamei și este alături de familia îndoliată. (2894)

Monitorul cotidian de informații
monitorul expres
Str. Smîrdan nr. 5 ■ Tel. 17.25.57 (centrala) ■ Fax 14.45.77

■ REDACTOR ȘEF - Dan Radu
■ REDACTOR ȘEF ADJUNCT - Ovidiu Șimonca
■ SECRETAR GENERAL DE REDACȚIE - Eugen Leonte
SEFI DEPARTAMENTE:
■ Eveniment local: Toni Hriţac (int. 14)
■ Eveniment național și internațional: Cristian Racu (int. 19)
■ Economic: Costel Stroescu (int. 24)
■ Cultură: Dorin Popa (int. 19)
■ Sport: Eugen Florescu (int. 18)
■ Redactor serviciu: Ion N. Oprea (int. 20)
■ Fotoreporter: Constantin Plop
■ Grafică: Lucian Amarii, Daniel Melinte.

■ Publicitate: Cristina Lozneanu (int. 18)
■ Producție: Tudor Agavriloaei (int. 26)
■ Difuzare: Mihai Tudose (int. 15)
■ Contabilitate: Antoneta Filip (int. 13)

NORD-EST PRESS
- *agenție de presă* -
Str. Smîrdan nr. 5 ■ Tel. 17.25.57 (centrala) ■ Tel/Fax 14.47.76
■ EDITOR: Mona Dîrțu ■ Redactor: Dana Scripcă ■

EDITOR
NORD - EST s.r.l
Str. Smîrdan nr. 5 ■ Tel. 17.25.57 ■ Fax 14.45.77

Director general :
ALEXANDRU LĂZESCU
Director editor:
FLORIN ZAMFIRESCU
Director de marketing:
CEZAR CALUSCHI
Director executiv: GABRIEL RUSU

ABONAMENTELE se pot face la orice Oficiu Poștal din țară. MONITORUL figurează în catalogul Presei interne la poziția 838.
TIPAR OFFSET: MULTIPRINT, Iași str. Sf. Lazăr nr. 49

UNGHIUL DE TRAGERE

Ziarul "Monitorul" mi-a dat o idee

Val CONDURACHE

În ziarul "Monitorul" din ziua de 4 iunie a.c. a apărut un reportaj senzațional despre un oarecare Horia Sagadin, fost primar al comunei Bunești-Averești din județul Vaslui, spitalizat acum în Clinica de psihiatrie de la Socola. Ajuns primar, Horia Sagadin a pus pe primărie steagul Partidului Comunist (se înțelege, sper, că întîmplarea s-a petrecut după evenimentele din decembrie 1989) și a anulat, în comună, Legea fondului funciar. Consultat în problemă, psihiatrul Cicerone Postelnicu a lansat propunerea ca toți funcționarii publici să fie supuși unui control psihiatric. Măsura mi se pare necesară. Ea se aplică, din cîte am înțeles, chiar și în Republica Moldova. Nedumerirea mea vine din altă parte: psihiatrul Cicerone Postelnicu pretinde că are informații sigure că președintele Snegur a fost examinat psihiatric și medicii care l-au consultat au constatat că este sănătos și apt să ocupe o asemenea funcție. Dacă informațiile sînt corecte, nu înțeleg de ce președintele Snegur este declarat apt să conducă o republică, în vreme ce Horia Sagadin este internat la un spital de nebuni și scos din funcție.

Poziția d-lui Snegur în privința reîntregirii, a limbii, a imnului național, a opțiunii politice, nu se deosebește prin nimic de opțiunile politice, implicit economice, ale pacientului de la Socola. Credința lui Horia Sagadin poate fi la fel de sinceră sau de înșelătoare ca și a președintelui Snegur. Aș zice chiar că istoria vine în ajutorul primarului care, internat la Socola, își susține de acolo ideile, cu tăria pe care-o făcuseră, în 1917, din același spital, primii noștri comuniști. Pentru cine nu a citit cu atenție presa din ultimii patru ani, aduc aminte că diversiunea comunistă în România a început în 1917 la spitalul Socola, care și atunci avea în îngrijire bolnavii psihici.

Tot în ziarul "Monitorul" a apărut, în urmă cu cîteva săptămîni, un alt reportaj senzațional, al cărui personaj central era un domn Hriţcu, actualmente pensionar, în trecut profesor de muzică. Personajul a urmat și cursurile Institutului Teologic din Iași, vreme de doi ani, între cele două războaie. Acest domn Hriţcu mi-a fost profesor de muzică în clasa a 5-a. Pe atunci nu dădea nici un semn care să pună la îndoială sănătatea psihică. Recent însă, și-a făcut simțită prezența la două înmormîntări la care s-a simțit dator să facă ordine. Îl ajutau cunoștințele muzicale, urechea și vocea și instruirea teologică. Cei pătrunși de solemnitatea înmormîntării erau în stare să-l calce în picioare pe profesorul-general Hriţcu. Prezența lui era, într-adevăr, comică. Omulețul era, în fond, inofensiv. L-am privit cu toată curiozitatea și compasiunea, m-am întrebat și eu ce caută acolo (căuta de mîncare) și n-am fost în stare să-mi exprim o nedumerire: prin ce se deosebesc în fond bolnavii psihici? Care-i măsura după care-i putem judeca? Care-i deosebirea între bolnavul psihic aflat la putere și cel internat în spital? Fiind un om al îndoielii, n-am dat răspuns nici unei întrebări. ■

BOMBA

DE CAUCIUC

AZI LA DEZBATERE SENATORUL NU VINE, MÎINE VOM AVEA GLUGILE PESTE OCHI

De mai multe ori, reprezentanții filialei ieșene a partidului de guvermînt (PDSR) au fost invitați să participe la diferite dezbateri organizate de postul de radio Nord-Est, în care se abordau chestiuni importante pentru comunitatea locală. De fiecare dată, pedeseriștii ieșeni (aleși cu mîinile noastre în organul legislativ al țării) au căutat tot felul de scuze pentru a nu participa la dezbateri. Chiar ieri seară, în cadrul dezbaterii de la ora 19, legată de problema caselor naționalizate, senatorul Ion Solcanu a refuzat să participe la dezbatere, deși i se propusese de luni și, se pare, acceptase în principiu. În același timp, aflăm că senatorul Solcanu se plînge pe la toate conferințele lor de presă că "nu au posturi de radio TV și ziare prin intermediul cărora să explice poporului politica PDSR". Iată că radio Nord-Est le-a dat ocazia, de mai multe ori, să explice "poporului" cum se îngrijesc dumnealor de interesele obștii, dar au refuzt tot de atîtea ori. Apoi asta nu se cheamă demagogie și ipocrizie de partid și de stat? Ia să-i vedeți cînd se va declanșa campania electorală ce iuți și activi vor fi, cum vor face turneul pe la toată mass-media ieșeană, spre a-și împînzi ideile electorale, pentru obținere de voturi. Vor veni, probabil, și pe păturicea noastră și ne vor implora, cu lacrimi în ochi, să explicăm într-o bombă de cauciuc cititorilor esența doctrinei dumnealor și oportunitatea de a-i vota încă o dată. Noi, atunci, ne vom trage glugile peste ochi, ne vom întoarce pe partea cealaltă și vom dormi duși pe păturice, iar cînd ne vom trezi vom afla, cu o anumită satisfacție, că ieșenii l-au votat pe Manolescu. Vă place acest scenariu, domnule senator? Nu vă ia cu fiori răcoroși pă șira spinării? Unde vorbiți Dvs., din păcate, nu sînt ascultătorii pe care îi vizați. Ei ascultă radio Nord-Est, nu știați?

UN SONDAJ DE 24 MILIOANE LEI LA CARITAS

Apropo de radio Nord-Est, ieri a apărut în ziarul de tiraj 24:ORE un "sondaj" care, chipurile, a vrut să stabilească preferințele ieșenilor pentru posturile de radio și TV. În urma "prelucrării" datelor obținute pe teren, sondorii de la 24:ORE au conchis că Radio Nord-Est (12% din opțiuni) se situează pe locul patru în topul preferințelor ieșenilor, după Vox T (40%), Radio Iași (23%) și Radio Contact (15%), urmat fiind de Radio Europa Nova (8%) și 2% ascultători ai posturilor centrale. Iată încă o probă a "profesionalismului" domnilor de la ziarul "total independent", "cel mai nesponsorizat", condus de ziaristul Adi Cristi, cel care a mușcat cu poftă, în articolul său de alaltăieri, mîna ce i-au întins-o colegii de la Radio Nord-Est, invitîndu-l la o dezbatere legată de scumpirea mișelească a hîrtiei de ziar cu 36% și trezindu-se, a doua zi, cu niște atacuri greu de calificat la adresa ziarului Monitorul și postului de radio Nord-Est. Dacă așa-zisul "clasament" tipărit ieri în 24:ORE se numește "sondaj", atunci noi sîntem gata să ne dăm foc la păturice, să emigrăm din Dumbrava Minunată de Mihai Sadoveanu și să nu mai scriem niciodată vreo bombă de cauciuc. Apoi, Coane Cristi, noi știam că un sondaj de opinie se face după anumite reguli, se alege un eșantion din cadrul unei populații, pe criterii bine stabilite, se aplică un chestionar (de obicei treaba asta o face o instituție specializată de sondare a opiniei publice, recunoscută prin obiectivitate și nepărtinire, nu un ziar de provincie, care nu are căderea și nici competența de a se ocupa cu așa ceva), se prelucrează datele și se publică rezultatele. Ce obiectivitate și nepărtinire putem avea din partea ziarului condus de ziaristul Conu Adi Cristi, care ieri și alaltăieri, prin articolele tipărite în jurnalul dumisale, și-a precizat clar poziția dușmănoasă față de postul de radio Nord-Est? Dacă ne sforțăm oleacă, scoatem și noi un sondaj de cauciuc, realizat de Departamentul de Sondare a Opiniei de Cauciuc (DSOC) din scorbura centrală situată exact în Dumbrava Minunată de Mihai Sadoveanu, din care să rezulte că 24:ORE este citit doar de Conu Adi Cristi și de portarul de la "Trustul" (văleu, ce ne-am speriat de astă denumire!) de presă din Elena Doamna, iar ziarul Monitorul, de exemplu, este citit zilnic de 237.500 de cetățeni. Poate contesta cineva rezultatele publicate de DSOC? Nu poate. Vezi, Coane Adi, ce ușor e să faci "sondaje" cînd nimic nu ai a spune prin dînsele, decît să vîri strîmbe în contra meseriașilor gazetari? Apropo de strîmbe, vezi că șmecherul ardelean Ioan Stoica va înapoia banii depunătorilor de la Caritas în luna iulie a acestui an; 24 de milioane nu-i o sumă de nimica.

LIZUCA și PATROCLE

Săptămîna aceasta, la toate chioșcurile și la toți difuzorii, puteți găsi o nouă povestire de excepție a celebrului romancier ieșean Valentin B. Mihu:

ŞANTAJ

ŞANTAJ O iubire adevărată în pericol! ŞANTAJ Banii și puterea sînt gata oricînd să mînjească și să distrugă ŞANTAJ Cum se apără un tînăr prins în capcana intereselor murdare? ŞANTAJ

ŞANTAJ

Cumpărați chiar astăzi această uimitoare povestire din colecția de succes "Povestiri pentru toți"

POSTA HOROSCOP

Săraca viață bogată!

Elena: Scrisoarea dvs. nimerea mai bine în brațe la Ana-Maria, de pe aceeași pagină a "Monitorului", dar dvs. ați bănuit că Amadeus e un bărbat și ați preferat să-i scrieți lui, neplăcîndu-vă mai deloc femeile. Eu vă pun o întrebare care ar putea să-i neliniștească pe foarte mulți dintre cititori: dar dacă sub numele Ana-Maria se ascunde un bărbat și sub numele Amadeus - o femeie? Ce înseamnă, de fapt, Amadeus? Într-o traducere aproximativă, cel care-l iubește pe Dumnezeu. Cînd Mozart și-a luat al doilea nume Amadeus, n-a făcut decît să traducă în limba latină numele din limba germană: Gotlieb. Pe el îl chema, de fapt, Wolfgang Gotlieb Mozart.

Dar să trecem peste asta. Ziua dvs. de naștere e disputată de Taur și Gemeni. În ce mă privește, înclin, ca și dvs., să cred că sînteți mai mult Gemeni decît Taur, deși, după părerea mea, ziua de 21 mai ține mai degrabă de Taur. Cele două căsătorii ratate nu puteau fi opera unui Taur. Femeia din Gemeni poartă cu greu instituția căsătoriei în spate. Prea multe obligații se abat asupra ei, ca să le poată suporta. Felul ei de-a fi sentimentală se împacă destul de greu cu imaginea fidelității, iar emisia de căldură care vine din partea ei este atît de slabă, încît doar cîteva zodii pot s-o perceapă. Cum cei care-mi scriu sînt, de obicei, oameni nefericiți, cărora viața le-a dat prea puțin în comparație cu ce așteptau ei de la ea, vă includ, fără jenă, în rîndul lor și vă acuz, între patru.ochi și 20.000 de exemplare tiraj, pentru eșecul celor două căsătorii. Ascendentul dvs. este în Leu. În cazul acesta se manifestă în orice împrejurare, că e vorba de căsnicie, că e vorba de a cumpăra o cămașă de noapte, de aceeași dificultate de a alege. Aveți o mare curiozitate pentru tot ce e în jurul dvs. și de aici pleacă drama. Satisfacțiile nu pot să vină din bucuriile cuplului ci din alegerea profesională, dacă o nimeriți. Aveți mulți prieteni, vă place viața în lume, iar meseria ideală e teatrul. Magnetismul personal vă împinge la cuceriri gratuite, cu greu suportate de partener, chiar dacă nu împingeți lucrurile mai departe decît flirtul. În ciuda aparențelor, știți foarte bine să vă apărați interesele materiale. Mîinile dvs. sînt violente dar scurte, suficiente însă pentru a lovi pentru o viață. Aveți perioade de depresie psihică din cauză că nu știți să vă menajați forțele. Uneori sînteți intolerantă, alteori nerăbdătoare.

V-am spus cam multe. Cei doi Gemeni pe care i-ați luat în căsătorie și cu care ați făcut și copii erau fiecare în parte o alegere proastă. Faptul, că relația de amiciție continuă, vă pune bețe în roate. Va trebui să renunțați la trecut și la sentimentalisme. Cu cei doi Gemeni de coadă nu veți "pescui" niciodată bărbatul de care aveți nevoie. Căutați, mai degrabă, un Vărsător dezamăgit de viață și de oameni, dar hotărît să renunțe la celibat, ori un Săgetător sătul de dezordinea din viața lui. Și dacă vreți, cu adevărat, să vă faceți o familie nouă, lăsați la o parte Poezia: ea vă face să aveți o părere prea bună despre dvs. și vă unge rănile cu miere de albine. Nu aveți har pentru asta. Căutați, pentru copiii dvs., un tată, și transformați-vă, dacă vă stă în putință, în soție și mamă. Postura de amantă alintată v-ar fi prins bine dacă nu ați fi trecut prin ce ați trecut și dacă nu ați fi avut atît de devreme copii.

AMADEUS

HOROSCOP

BERBEC *(21 mart. - 20 apr.):*
Sînteți o persoană conștiincioasă, dar dacă vi se ivește posibilitatea, îl lăsați pe altul să vă facă treaba. Aveți cam multe datorii de plătit.

TAUR *(21 apr. - 20 mai):*
Sentimentul de stabilitate vă face eficient(ă) și temeinic(ă) în ce întreprindeți. Ambiția vă caracterizează dar eșecurile vă cad prea greu la stomac.

GEMENI *(21 mai - 21 iun.):*
Gafele repetate vă pot duce, în final, într-o situație de-a dreptul disperată. Nu reușiți să motivați decît pe jumătate mișcările greșite.

RAC *(22 iun. - 22 iul.):*
Neînțelegerea este lipsită de însemnătate, dar dvs. îi dați o importanță exagerată. Asta vă consumă, deși nu lăsați să se vadă asta.

LEU *(23 iul. - 22 aug.):*
Cu toate că așteptați să vină în sfîrșit un moment de relaxare, nici măcar "ziua liberă" nu vă lasă lipsit de griji. Interveniți cu tact dacă vi se va cere.

FECIOARĂ *(23 aug. - 22 sept.):*
Trebuie să dați dovadă de mai multă elasticitate în relațiile cu partenerii și colegii. Intoleranța vi-i îndepărtează sau îi face opaci la inițiativele dvs.

BALANȚĂ *(23 sept. - 22 oct.):*
Sînteți pe punctul de a renunța la o acțiune de anvergură din pricina unei chestiuni de orgoliu: v-ați supărat ca văcarul pe sat.

SCORPION *(23 oct. - 21 nov.):*
Vă puneți prea multe întrebări într-un moment în care ar trebui să treceți la fapte. Și totuși nu spaimele vă țin în loc, ci ezitări de ordin moral.

SĂGETĂTOR *(22 nov. - 21 dec.):*
Ați intrat într-un cerc vicios. În loc să căutați o soluție realistă, vă cramponați de descoperirea vinovăților și a vinovaților.

CAPRICORN *(22 dec. - 19 ian.):*
Astăzi puteți găsi soluția optimă într-o problemă de care depind multe din proiectele dvs. Hotărîți-vă, dar nu îngropați nici alternativa.

VĂRSĂTOR *(20 ian. - 18 febr.):*
V-ați împăcat cu gîndul că deocamdată nu se schimbă nimic, dar vă displace faptul că nu aveți posibilitatea să vă implicați mai hotărît în dispută.

PEȘTI *(19 febr. - 20 mart.):*
Aveți suficiente argumente să împrăștiați acuzațiile care vi se aduc, însă aveți ezitări pentru că vă știți totuși în culpă, dar în altă problemă.

LEGENDA:
- vă paște ghionionul
- prudența e mama înțelepciunii
- n-aveți nimic de pierdut
- șansa vă surîde

ALL SOUND

astă-seară, între orele 19⁰⁰-24⁰⁰

la terasa Bolta Rece

Nostalgic Rock & Blues '50 - '80
cum nu ați mai ascultat vreodată pe o terasă:
- Bee Gees - The Very Best Of...
- Great Country And Western Music - II
- Kenny Rogers - Greatest Hits
- Tanita Tikaram - Eleven Kinds Of Loneliness
- Tender Rock I - Queen, Joe Cocker, Bonnie Tyler & Led Zeppelin

ALL SOUND

Sponsor muzical: bineînțeles, casetele ALL SOUND

CARNETUL ZILEI

Sîmbătă, 11 iunie 1994
Duminică, 12 iunie 1994

Sîmbătă ✝ Sf. ap. Vartolomeu și Varnava
Duminică ✝ Cv. Onufrie cel Mare și Petru Atonitul.

10⁰ — 24⁰ C

VREMEA

Vremea va fi în general instabilă, cu cerul variabil la noros. Pe alocuri se vor semnala ploi cu caracter de aversă. Izolat posibil grindină. Temperaturile maxime vor oscila între 21 și 24 grade C, iar minimele nocturne între 10 și 13 grade C. (Mihaela GÎRȚU - Centrul de Prevedere a Vremii Bacău.)

TV BUCUREȘTI

Sîmbătă - **TVR 1** - 8,00 Bună dimineața... de la Iași! ■ 9,00 Calendar ■ 9,10 Feriți-vă de măgăruș! ■ **10,00 Film serial pentru copii: Lassie** (SUA, 1989), ep. 10 ■ 10,30 Pas cu pas ■ 11,30 Ecranul ■ 12,30 Povestea vorbei ■ 13,00 1001 audiții ■ 14,00 Actualități ■ 14,10 Turnul Babel. Film serial: Beverly Hills, 90210 (ora 18,00) ■ 18,45 Mapamond ■ 19,15 Teleenciclopedia ■ **20,00 Actualități.** Buletin meteo ■ 20,40 Publicitate ■ **20,45 Film serial: Dallas**, ep. 344 ■ 21,40 TV Show - în benzi desenate ■ 22,25 24 pentru '94. Ep. 22: Columbia ■ 22,55 MTV. Greatest Hits ■ 23,25 Actualități ■ **23,45 Film serial: Hunter** (SUA, 1984), ep. 26 ■ 0,40 Divertisment muzical ■ 2,00 Închiderea programului.

TVR 2 - 14,00 Întîlnirea de sîmbătă ■ **16,30 Film serial: Tînăra stăpînă** (Brazilia), ep. 112 ■ 17,00 Studioul de literatură ■ 18,00 Credințe și obiceiuri de pe Valea Hîtibaciului ■ 18,30 Convietuiri ■ 19,30 Pariați pe campion! ■ **20,00 Actualități** ■ 20,40 Actori francezi pe scene muzicale: Patrick Sebastien, Silvia Krystel, Jeanne Mas ■ 21,00 TVM. Mesager ■ 21,30 Accente ■ 22,00 Festivalul Internațional de Jazz - Sibiu '94 ■ 22,30 Interferențe ■ 23,30 Sport-Studio. Magazin fotbalistic intern și internațional ■ 24,00 Închiderea programului.

Duminică - **TVR 1** - 8,00 Bună dimineața! ■ 9,00 Calendar ■ 9,10 Arlechino ■ **10,00 Film serial pentru copii: O lume dispărută** (SUA, 1991), ep. 13 ■ 10,30 Lumină din lumină ■ 11,30 Viața satului ■ 13,00 Pastorala Oșenească. Sîmbra oilor la Bixad, județul Satu-Mare ■ 13,30 Atlas ■ 14,00 Actualități ■ 14,10 Poșta TV ■ 14,20 Video-magazin ■ 16,40 O lume insulară: Filipine ■ 16,55 Finala Campionatului European de handbal masculin ■ 18,20 Star Trek- Generația Următoare. Ep. 26 ■ 19,15 Robingo ■ 19,55 Publicitate ■ **20,00 Actualități.** Agenda europeană. Buletin meteo ■ 20,40 Tragere loto special 6/49 și Noroc ■ 20,50 Publicitate ■ **20,55 Film artistic: "Umbra unui străin"** (SUA, 1992) ■ 22,30 24 pentru '94. Ep. 23: Brazilia ■ 23,00 Actualități ■ 23,15 Maeștrii: Emanuel Elenescu ■ 0,15 Un cîntec, o floare pentru fiecare... ■ 0,35 Pe ultima sută de metri ■ 1,00 Închiderea programului.

TVR 2 - 14,00 Actualități ■ 14,10 Est Meridian-Magazin Duminical. Program al Studioului TVR din Iași ■ **16,30 Film serial: Tînăra stăpînă** (Brazilia), ep. 113 ■ 17,00 Serata TV ■ 19,30 Orașe și civilizații: Cetăți italiene ■ **20,00 Actualități** ■ 20,40 Ritmuri muzicale ■ 21,00 TVM. Mesager ■ 21,30 Magazin Worldnet ■ 22,00 Poesis. Eminescu. Recită Mihai Bisericanu ■ 22,15 La puterea a doua. Cuplul - o condiție a echilibrului? ■ **23,00 Film serial: Napoleon și dragostea** (Anglia, 1974), ep. 7: Marie-Louise ■ 24,00 Închiderea programului.

TV SATELIT

RTL *RTL*

Sîmbătă - 6,30 Seriale și desene animate ■ 13,00 Power Rangers (s.a. SUA) ■ 13,20 Harry & Hendersonii (s) ■ 13,45 Major Dad (s): "Bănuiala" ■ 14,15 Prințul Bel Air (s): "Porcul" ■ 14,45 O casă plină (s) ■ 15,15 O familie puternică (s) ■ 15,45 Knight Rider (s.a.) ■ 16,45 A-Team (s.a.) ■ 17,45 Sea Quest DSU (s. SF): "Goana după aur" ■ 18,45 Beverly Hills, 90210 (s) ■ 19,45 Actualități, sport, meteo ■ 20,10 Kojak (s.p.): "Plasa morții" ■ 21,15 Teatrul țărănesc cu Peter Steiner ■ 23,00 Iluzia fatală (f.a. SUA '91) ■ 1,00 Sîmbătă noaptea la RTL (muzică și satiră) ■ 2,00 Sex-Butic (f.er. Italia 1989) ■ 3,25 Iluzia fatală (r) ■ 5,15 Beverly Hills (s/r) ■ 6,05 Desene animate.

Duminică - 6,30 Seriale și desene animate ■ 11,00 U.N.C.L.E. (s.a.): "Crima organizată" ■ 12,00 Înapoi în trecut (s): "Căutarea" ■ 13,00 Căldura tropicală (s): "O viață nouă" ■ 14,00 Major Dad (s) ■ 14,30 Operațiunea Petticoat (s) ■ 15,00 Escadronul negru (s.a.) ■ 16,00 Cățelul Yello (f.a. SUA '57) ■ 17,50 Întoarcerea lui Hulk (f.a. SUA 1988) ■ 19,45 Știri, sport, meteo ■ 20,10 Alegerile europene ■ 20,30 Automobilism MP de Formula 1 al Canadei (d) ■ 22,55 Spiegel TV (magazin) ■ 23,55 L.A. Law (s): "Problemele unui juriu" ■ 0,55 Canal 4: filme documentare, clipuri, muzică ■ 2,10 Seriale în reluare.

PRO 7 *PRO 7*

Sîmbătă - 7,05 Desene animate ■ 12,15 Batman (s.co) ■ 12,45 Kung Fu (s.a.) ■ 13,45 Starsky și Hutch (s) ■ 14,45 Regina nebună a amazoanelor (co. Marea Britanie, '69) ■ 16,25 American Dreamer (co. SUA 1984) ■ 18,30 Brooker (s.p.): "Întîlniri" ■ 19,30 Inspectorul de poliție (s.p.) ■ 20,30 Bill Cosby Show (s.co) ■ 21,15 Atenție la Pană de Vultur (w) cu Harrison Ford ■ 23,00 Conan, distrugătorul (f.a. SUA 1984) ■ 1,05 Onoarea unui polițist (thriller Franța 1981), cu Alain Delon ■ 2,50 Brooker (s/r) ■ 3,55 Familia Simpson (d.a./r) ■ 4,20 Sărută-mă, micuțule (co/r) ■ 4,55 Kung Fu (s/r) ■ 5,45 Hotelul (s/r).

Duminică - 7,10 Desene animate ■ 11,10 Șoarecii la putere (s.a.) ■ 12,15 Stan și Bran (s) ■ 12,35 Inspectorul de poliție (s/r) ■ 13,35 Cerul deasupra Africii (s. SUA/Germ./Canada 1994)) ■ 14,05 La drum cu Malcom Douglas (do. Australia '82) ■ 15,05 Uluitorul căpitan Nemo (f.a. SUA '78), cu Jose Ferrer ■ 17,05 Ultima vînătoare (w. SUA 1955), cu Robert Taylor ■ 19,05 Călătorie fericită (s) ■ 20,00 Matlock (s): "Cu bandaje tari" ■ 21,15 Să mori tînăr (f. SUA 1991), cu Julia Roberts ■ 23,25 Vecinul meu, vampirul (f. SF SUA 1988) ■ 1,35 "2 contra 2" (talkshow) ■ 2,05 T.J. Hooker (s.p.) ■ 3,05 Îngerii iadului (f.a. SUA 1967), cu John Cassavates ■ 4,45 Starsky și Hutch (s.p./r).

MTV *MTV*

Sîmbătă - 9,00 Filmele verii - selecțiuni din MTV Movie Awards ■ 12,00 Marele ecran cu Pip Dann ■ 12,30 Yo! MTV Raps, cu Dr. Dre Ed Lover & Fab 5 Freddy ■ 14,30 Videoclipuri în premieră ■ 15,00 Filmele verii - festivaluri în Los Angeles ■ 16,00 MTV Movie Awards 1994 ■ 18,00 Muzică de dans ■ 19,00 Marele ecran, cu Pip Dann ■ 19,30 Știrile weekend-ului ■ 20,00 MTV's European Top ■ 22,00 Mariah Carey unplugged ■ 22,30 10.000 Maniacs unplugged ■ 23,00 Muzică soul, cu Richie Rich ■ 0,00 Videoclipuri în premieră ■ 0,30 Smashing Pumpkins în concert ■ 1,00 MTV Movie Awards 1994 ■ 3,00 Beavis & Butt-head (d.a.) ■ 3,30 VJ Marijne.

Duminică - Weekend cu filmele verii. 9,00 Filmele verii - selecțiuni din filmele premiate la Los Angeles ■ 11,30 Știrile weekendului ■ 12,00 Marele ecran, cu Pip Dann ■ 12,30 MTV's European Top 20, cu VJ Simone ■ 14,30 Videoclipuri în premieră ■ 15,00 Sport cu Dan Cortese ■ 15,30 Filmele verii ■ 16,30 MTV Movie Awards 1994 ■ 18,30 Pulsul modei ■ 19,00 Lumea reală II ■ 19,30 Știrile weekendului ■ 20,00 MTV's US Top 20 ■ 22,00 120 de minute cu VJ Paul King ■ 0,00 Beavis & Butt-head (d.a.) ■ 0,30 Headbanger's Ball cu Vanessa Warwick: paradisul muzicii heavy ■ 3,00 Videoclipuri (VJ Marijne).

EUROSPORT *EUROSPORT*

Sîmbătă - 9,30 Aerobic ■ 10,00 Fotbal. Meciuri amicale (r) ■ 11,30 Auto MP de Formula 1 al Canadei - calificări (r) ■ 12,00 Moto Magazin Grand Prix ■ 13,00 Box. Meciuri internaționale ■ 14,00 Atletism. Concursul I.A.A.F. de la St. Denis (înreg.) ■ 16,00 Golf. Openul Germaniei de la Hamburg, turul 3 (d) ■ 18,00 Tenis. Turneul de la Rosmalen (I. semifinală) ■ 20,00 Auto MP de Formula 1 al Canadei - calificări (d) ■ 21,00 Tenis. Turneul de la Rosmalen (II. semifinală) ■ 23,00 Box. Titlul WBO la categoria muscă: J. Matlala (Africa de Sud) - F. Ampofo (GB) (d) ■ 0,00 Yachting Magazin ■ 2,00 Auto MP de Formula 1 al Canadei - calificări (r).

Duminică - 9,30 Aerobic ■ 10,00 Tenis. Turneul de la Rosmalen (rezumatul semifinalelor) ■ 11,30 Auto MP de Formula 1 al Canadei - calificări (r) ■ 12,30 Moto Pro Superbikes ■ 13,00 Moto MP al Germaniei de la Hockenheim (d) ■ 16,30 Auto MP de Formula 1 al Canadei - încălzirea (d) ■ 17,00 Tenis. Turneul pe iarbă de la Rosmalen (rezumat/r) ■ 19,00 Golf. Openul german de la Hamburg, ultimul tur ■ 21,00 Auto MP de Formula 1 al Canadei, Montreal (d) ■ 23,00 Auto MP Formula Indy de la Detroit, Michigan (înregistrare) ■ 1,30 Moto- MP de la Hockenheim (r) sau Hochei Cupa Stanley (rezumat).

TV EUROPA NOVA

(canalul 54, sunetul pe 5,5 MHz) - *Sîmbătă* - 10,00 Deschiderea programului de dimineață ■ 10,00 Mati-Nova - Emisiune magazin. Blitz-informațiile dimineții; Cît costă...?; Unde mergem?; Ce citim...; Amadeus; Muzică ■ 11,00 Europa centrală; Eva zilei noastre; Reporter fără week-end; Invitatul emisiunii; Circ; Film serial: "Femeia detectiv"; Zeus (1); Sport ■ 14,00 Europa Nova TV Chart ■ 15,00 Pulsul planetei ■ 15,30 Film serial: "Din dragoste sau din prietenie" (1) ■ 17,00 Club european - "Experiențe universitare la Augsburg". Invitat: prof. dr. Ioan Constantinescu (Germania). Realizator: Gabriela Scurtu Ilovan ■ 17,30 Vivat, Italia! Din cuprins: Curs de limbă italiană; Pădurea din Tarvisio; Poezia de dragoste (2): Guido Gazzano; Rîul Addga; Microrecital Paolo Conte ■ 18,35 Desene animate ■ 19,00 Infonova ■ 19,35 Lumea filmului ■ 20,00 Videoclip '94 ■ 20,40 Circ ■ 20,50 Film artistic: "Tratamentul de șoc" (prod. Franța; regia: Alain Jesna; cu Alain Delon și Annie Girardot).

Duminică - 10,00 Deschiderea programului ■ 10,05 Mati Nova. Din sumar: Desene animate; Pardon, scuzați, permiteți; Topul librăriilor; Muzică; Caleidoscop; Topul personalităților; Circ; De prin lume adunate; Film pentru copii: "Regele urșilor Grizzly" (prod. SUA, regia Ron Kelly) ■ 13,00 Închiderea programului de dimineață ■ 17,00 Deschiderea programului ■ 17,05 Carusel Europa Nova. Invitați: Maria Scripa - director executiv al Fundației Soros pentru o societate deschisă, filiala Iași și Alexandru Dobrescu - președintele Fundației "Convorbiri literare". Realizator: Gabriela Scurtu Ilovan ■ 18,35 Desene animate ■ 19,00 Infonova ■ 19,30 Pași pe orizont: "Insula comorilor" ■ 20,00 Videoclip '94 ■ 20,30 Vitralii. Realizator Alexandru Hassan ■ 20,50 Film artistic: "Ceartă în trei" (prod. SUA; regia B.W.L. Norton; cu: Charlie Sheen și Kerri Green) ■ 22,20 Magazin sportiv ■ 22,35 Country music

TELE M

Sîmbătă - 7,00 Bună dimineața, Piatra Neamț! ■ 11,00 Program Worldnett USIA ■ 13,00 Desene animate ■ 13,30 Problemele orașului - invitați în studio ■ 14,15 Concert Tele'M ■ 15,00 Telemedicina ■ 15,30 Film artistic ■ 17,00 Sport ■ 17,15 Ancheta economică - invitați în studio ■ 18,00 Film artistic ■ 19,30 Deutsche Welle - non stop

Duminică - Programul Deutsche Welle ■ 9,00 Programul Worldnet USIA ■ 13,00 Desene animate ■ 13,30 Documentar Worldnet ■ 14,00 Film artistic ■ 15,30 Top rock ■ 16,45 Publicitate Tele'M ■ 17,00 Film artistic ■ 18,30 Top Dance ■ 19,45 Film artistic ■ 21,30 Deutsche Welle - non stop

RADIO NORD-EST
(72,44 FM stereo)

Sîmbătă - 7,00 Micul dejun - program matinal de știri și informații din actualitatea locală și națională, buletin meteo, buletin rutier, informații utilitare, horoscop, agenda zilei, buletine de știri (8,00; 9,00; 10,00), Retrospectiva bucuroasă (8,30) ■ 10,05 Top N-top nervos, serie nouă. Realizator Florin Constantin ■ 13,05 Siesta FM (14,00 publicitate radio, 14,40 Infosport, buletine de știri la orele 15,00; 16,00) ■ 15,00 Scurta istorie (emisiune incluzînd și Top 10 clasic). O emisiune de Sandi Leontieș ■ 19,00 Retransmisie Radio France Internationale Program în limba franceză. Le Grand Ecran; Medias ■ 21,00 Music non-stop.

Duminică - 7,00 Nessmatineu - emisiune matinală distractivă ce cuprinde și binecunoscuta rubrică "Bancuri de duminică", realizată cu sprijinul ascultătorilor ■ 10,00 Emisie din alergare - transmisii sportive, concursuri pe teme sportive, divertisment, muzică. Realizatori: Eugen Florescu și Septimiu Sărățeanu ■ 11,30 Familie de duminică - emisiune de divertisment ■ 13,30 Aniversări. O emisiune de Sandi Leontieș ■ 18,00 Music non-stop ■ 20,00 Muzică electronică. Realizator Cătălin Cosovanu ■ 22,00 Top N-top nervos, în reluare ■ 23,00 Music non-stop.

RADIO VOX T

Emite non stop pe frecvența 70,76 MHz.

RADIO IAȘI

Sîmbătă - 8,00 Diminețile noastre ■ 10,00 Știri ■ 10,05 Planeta copiilor ■ 11,00 Caleidoscop muzical sportiv ■ 13,00 Radiojurnal București ■ 13,20 Avanpremiera RTV ■ 13,30 Corespondența radio - muzică ușoară ■ 14,00 Divertis ■ 15,00 Onoare și patrie ■ 16,00 Radiojurnal ■ 16,10 Tinerețe, tinerețe ■ 18,00 Corespondența radio - muzică populară ■ 19,00 Știrile serii, sport, meteo ■ 19,10 Concert de muzică ușoară ■ 19,40 Gînduri creștine ■ 20,00 Compact disc ■ 21,00 Radiojurnal, sport, meteo ■ 21,20 Constelația lirei ■ 21,30 Romanțe.

Duminică - 8,00 Diminețile noastre, Avanpremieră RTV ■ 9,00 Satul românesc ■ 10,00 Transmisie Mitropolie ■ 11,30 Muzică populară la cerere ■ 12,00 Știri ■ 12,05 Corespondența radio - muzică populară ■ 13,00 Radiojurnal ■ 13,20 Avanpremiera RTV ■ 13,30 Corespondența radio muzică ușoară ■ 14,00 Orele muzicii ■ 16,00 Radiojurnal ■ 16,10 Perpetuum duminical I ■ 19,00 Știrile serii, sport, meteo ■ 19,10 Perpetuum duminical II ■ 20,00 Galaxia rock ■ 21,00 Floare albastră ■ 21,40 Antologia șlagărelor.

RADIO CONTACT
(92 FM stereo)

Sîmbătă - 8,00 Bună dimineața, Iași! ■ 8,40 Contact horoscop ■ 8,50 Revista presei ■ 9,50 Agenda culturală ■ 11,05 Microbiografie sonoră ■ 13,00 Top show & Blues ■ 18,30 Top nostalgic. Buletine de știri: 8,00; 10,00; 14,00; 16,00; 18,00; 21,00. Grupaje info: 9,30-13,30 ■ 23,00 Party all the time.

Duminică - 8,00 Bună dimineața, Iași! ■ 8,40 Contact horoscop ■ 9,50 Agenda culturală ■ 11,05 Microbiografie sonoră. Buletine de știri BBC: 8,00; 14,00; 18,00; 21,00 ■ 23,00 Music non-stop.

"STUDIOUL ARTELOR"

Biblioteca "Gh. Asachi" organizează astăzi, ora 16,00, în sala "Studioul Artelor", ultima audiție ce va prilejui întîlnirea cu muzica lui Niccolo Paganini în cadrul ciclul "Iubirile muzicienilor - muzica marilor iubiri".

TEATRU

■ Teatrul Național "Vasile Alecsandri" prezintă astăzi, ora 11,00, spectacolul cu piesa "Oedip rege - Oedip la Colonos" de Sofocle.

■ Academia de Arte "George Enescu" Iași prezintă, astăzi, ora 11,00, la Sala Studio, spectacolul cu piesa "E criză teribilă, monșer" de I.L. Caragiale.

■ Universitatea "M. Kogălniceanu" Iași, Facultatea de Teatru prezintă astăzi, ora 18,00, la Sala Studio, spectacolul cu piesa "Moartea lui Gonzago" de W. Shakespeare.

■ Teatrul Național "Vasile Alecsandri" prezintă mîine, ora 18,00, spectacolul cu piesa "Visul unei nopți de vară" de W. Shakespeare.

OPERĂ

Opera Română prezintă mîine, ora 18,30, spectacolul extraordinar "Concert de gală" susținut de Ragna Dahlen, Marianne Willumsen; Manuela Pavel; Erling Larsen, Ivar Gilhuus; Erling Onsager - soliști la Opera Mobile din Oslo; Elena Moșuc; Elena Roșca; Adriana Mesteș.

CLUBUL "JUNIMEA"

La Clubul cultural "Junimea" va avea loc astăzi, ora 11,00, în cadrul manifestărilor "Junimii copiilor și elevilor", va avea loc spectacolul Till Buhoglindă, susținut de el

SÎMBĂTĂ
11 iunie 1994
An I
Nr. 12
8 pagini

monitorul financiar

Supliment săptămînal de informații economice

Se difuzează împreună cu cotidianul MONITORUL

FLASH

■ **Salon automobilistic la Constanţa.** Firma"Tecar International" SRL, distribuitor autorizat al mărcilor Volkswagen şi Audi, organizează în perioada 6-13 iunie, la sediul Bursei de Mărfuri din Constanţa, un salon automobilistic. Automobilele expuse vor fi procurate prin încheiere de contracte, pe baza unor comenzi ferme. Preţurile celor 12 tipuri de maşini expuse variază între 18.000 şi 37.000 mărci germane.

■ **Renault intenţionează să investească la Galaţi.** O delegaţie de manageri ai firmei franceze Renault, aflată săptămîna aceasta în vizită la Galaţi, şi-a exprimat intenţia de a investi în acest oraş. Membrii delegaţiei au apreciat că firma Renault ar putea investi în construirea unui depozit de piese auto şi de autoturisme ale firmei.

■ **Din profitul obţinut în 1994, Romexpo îşi va amenaja o sală de conferinţe şi două parcări auto.** "Din profitul obţinut de Romexpo, 80% este reinvestit, astfel încît, în acest an, investiţia este de trei miliarde lei", a declarat marţi George Cojocaru, director general al Romexpo (principalul organizator al tîrgului internaţional TIBCO). Cele trei miliarde lei vor fi folosite pentru amenajarea unei săli de conferinţe şi a două parcări auto, în incinta Complexului Expoziţional.

După patru ani de reforme

Agricultura României se află în plină criză

Politica agricolă a fostelor state din centrul şi estul Europei a implicat o permanentă subvenţionare, fără eforturi pentru stimularea productivităţii. Datoriile fostelor cooperative agricole de producţie erau periodic preluate de stat, fapt care conducea negreşit la perpetuarea la nesfîrşit a unei stări de fapt total ineficiente.

Transformările politice cruciale survenite în România, precum şi în celelalte state ale fostului bloc comunist au evidenţiat fără dubii faptul că agricultura trebuie să devină un sector dinamic şi modern al economiei naţionale, producător de alimente cu costuri scăzute pentru industria alimentară, furnizor de hrană ieftină pentru populaţie şi producătorul unui surplus apreciabil care să fie îndreptat spre export.

Importanţa sectorului menţionat merită subliniat: România şi Albania sînt două cazuri de excepţie în Europa în privinţa ponderii populaţiei active cuprinse în agricultură: 35% în România, depăşită numai de Albania cu peste 50%. În Cehia şi Slovacia, Ungaria, Polonia şi Bulgaria, această cifră nu depăşeşte 25%. Precizăm că, potrivit datelor menţionate în Anuarul Staistic, România deţine teren agricol în proporţie de 44%, păduri - 27,8% şi păşuni - 20,5%.

După introducerea politicii de stabilizare bănească (păstrarea echilibrului între masa banilor existenţi în circulaţie şi volumul mărfurilor şi serviciilor destinate satisfacerii nevoilor sociale) impusă de creşterea alarmantă a inflaţiei, puterea de cumpărare a scăzut drastic. Cheltuiala pentru procurara hrane au devenit din ce în ce mai mari în România. Conform studiilor întreprinse de Institutul Naţional de Cercetare a Calităţii Vieţii, 63% din totalul veniturilor lunare medii ale unei familii reprezintă cheltuieli pentru procurarea produselor alimentare, aspect deosebit de îngrijorător pentru nivelul de trai al populaţiei, cu atît mai mult cu cît în nici o altă ţară din centrul şi estul Europei, ponderea cheltuielilor lunare pentru achiziţionarea de alimente necesare traiului nu depăşeşte 50% din totalul veniturilor. (Continuare în pagina 8)
(Dana SCRIPCĂ)

A fost adoptată legea privind privatizarea prin metoda MEBO

Senatul a adoptat săptămîna aceasta Legea privind constituirea asociaţiilor salariaţilor din întreprinderile care se privatizează. Această lege reglementează procedura de privatizare a întreprinderilor prin metoda MEBO, proiectul discutat fiind adoptat anterior de Camera Deputaţilor. În cadrul dezbaterilor, au fost avansate mai multe amendamente privitoare la posibilitatea constituirii asociaţiilor de salariaţi. Senatorul Viorel Sălăgean (PUNR) a propus ca aceste asociaţii să fie constituite din cel puţin 30% din numărul salariaţilor - pentru întreprinderile mici - şi 20% - pentru întreprinderile mari şi mijlocii. Împotriva acestei propuneri s-au pronunţat senatorii Florin Iurcu (PD-FSN), Kozsokar Gabor (UDMR) şi Marin Stelian (PDSR). Aceştia au considerat că nu este firesc să se ridice bariere artificiale în calea procesului de privatizare, neîndeplinirea acestui procedeu blocînd orice iniţiativă de privatizare. Amendamentul a fost respins, textul rămînînd conform cu cel adoptat de Camera Deputaţilor. Viorel Sălăgean a mai propus ca FPP-urile să aibă posibilitatea să-şi deconteze periodic cupoanele componente ale certificatelor de proprietate, procedeu deja întrebuinţat pînă acum. Amendamentul a fost acceptat. Supunîndu-se la vot, legea a fost aprobată cu 104 voturi pentru şi 11 abţineri.

distanţa focală

Circulaţia ziarelor

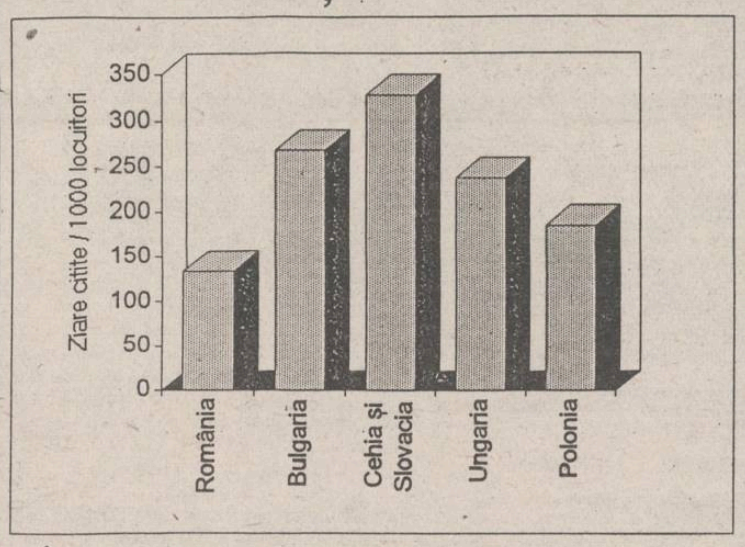

În ciuda exploziei informaţionale consemnate după evenimentele politice intervenite la sfîrşitul anului 1989, circulaţia cotidianelor în România (numărul de exemplare citite de un anumit număr de persoane) este cea mai scăzută comparativ cu celelalte foste state comuniste din Europa Centrală şi de Est. (Dana SCRIPCĂ - NEP)

Îmbunătăţirea imaginii României în SUA se va face la Campionatul Mondial de fotbal

O delegaţie de experţi ai Ministerului Comerţului, condusă de Cristian Ionescu, ministrul Comerţului, s-a deplasat în SUA, în scopul susţinerii acţiunilor de promovare a interesului economic românesc pe piaţa Statelor Unite ale Americii. În perioada 10-18 iunie vor avea loc la Boston, New York, Los Angeles şi Detroit manifestări expoziţionale şi seminare economice, la care vor participa peste 50 de firme româneşti, informează Biroul de presă al Ministerului Comerţului. Acţiunile care vor avea loc fac parte din programul Guvernului de îmbunătăţire a imaginii României în Statele Unite ale Americii, ce se va aplica cu ocazia turneului final al Campionatului Mondial de Fotbal.

Interesul investitorilor străini pentru judeţul Iaşi este foarte scăzut

■ autorităţile locale ar trebui să declanşeze o campanie susţinută de promovare a imaginii judeţului în străinătate

Într-unul din numerele anterioare ale cotidianului "Monitorul" am prezentat situaţia actuală a investiţiilor străine în judeţul Iaşi. Din datele menţionate în materialul respectiv a rezultat, în mod indiscutabil, că Iaşul nu a reprezentat pînă în prezent o zonă de interes pentru potenţialii investitori străini. Această afirmaţie este susţinută de datele statistice centralizate de Agenţia Română de Dezvoltare (ARD), care relevă că, atît ca volum de investiţii, cît şi ca număr de societăţi cu participare străină, judeţul Iaşi se situează sub nivelul de 3% din totalul pe ţară.

Faptul că judeţul Iaşi nu a reuşit să atragă un număr important de investitori străini face ca, în continuare, această zonă să rămînă mult în urma altora din ţară în ceea ce priveşte dezvoltarea economică. Aceasta, deoarece tot mai multe societăţi comerciale cu capital de stat se confruntă cu dificultăţi financiare serioase, determinînd mărirea îngrijorătoare a numărului de şomeri. Din datele pe care le deţinem, numărul şomerilor din Iaşi a ajuns la circa 80.000. În aceste condiţii, infuzia masivă de capital străin, mai ales orientată către activităţi productive şi servicii, ar putea absorbi o mare parte din forţa de muncă disponibilizată din sectorul de stat. Atragerea de capital străin în judeţul Iaşi nu este însă posibilă fără o campanie prealabilă de promovare a imaginii acestui judeţ în afara graniţelor ţării. Această campanie ar trebui dusă cu asiduitate de autorităţile locale şi de reprezentanţii organismelor competente în domeniu, mai ales că poziţia geografică a Iaşului este avantajoasă prin deschiderea către ţările C.S.I.

Studiind datele statistice referitoare la volumul de capital străin atras în

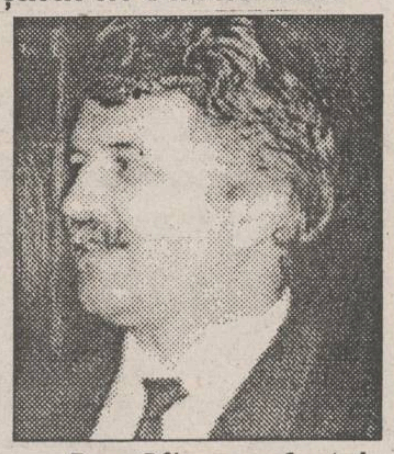

Dan Gîlea, prefectul judeţului Iaşi

ţările Europei de Est, se constată cu uşurinţă că România ocupă unul din ultimele locuri. Aceasta se datorează faptului că ţara noastră nu a prezentat suficiente garanţii din punct de vedere al stabilităţii politice şi economice. Studiind însă datele statistice privind investiţiile străine efectuate în România pînă în prezent, reiese, în mod cert, că zona Iaşului, şi a Moldovei în general, este net defavorizată faţă de partea de vest a ţării. În acest sens, după Bucureşti (19.776 societăţi) şi Constanţa (1851 societăţi), judeţele care au cele mai multe societăţi cu participare străină sînt cele din Ardeal (Timişoara - 1374 societăţi, Cluj - 1167 societăţi, Arad - 642 societăţi, Prahova - 555 societăţi, Bihor - 575 societăţi, conform Băncii de Date A.R.D.). (Continuare în pagina 5)
(Mihaela BREZEANU)

Strategia OECD pentru reducerea şomajului

■ strategia trebuie adaptată condiţiilor specifice fiecărei ţări

Organizaţia pentru Cooperare Economică şi Dezvoltare (OECD) a recomandat o strategie structurată în nouă părţi pentru reducerea şomajului în cele 25 de state membre. Planul OECD a fost prezentat în îndelung aşteptatul "Studiu asupra locurilor de muncă", publicat marţi şi prezentat într-o formă prescurtată de agenţia REUTER. Organizaţia a subliniat că strategia trebuie adaptată în funcţie de condiţiile specifice fiecărei ţări, afirmînd că, în multe cazuri, responsabilitatea pentru punerea ei în practică revine mai puţin guvernelor, şi mai mult patronilor, sindicatelor şi muncitorilor. Liniile principale ale acestui studiu sînt următoarele:

1. Politica macroeconomică - realizarea unei creşteri economice cît mai rapide, în condiţiile controlării inflaţiei şi menţinerii deficitelor bugetare la un nivel scăzut.

2. Cercetarea şi accesul la know-how - realizarea unor investiţii corespunzătoare pentru dezvoltarea cercetării şi asigurarea accesului firmelor la know-how, atît la nivel naţional cît şi internaţional.

3. Programul de muncă flexibil - programul de lucru trebuie stabilit numai de către muncitori şi patroni, fără interferenţe guvernamentale. Guvernelor le va reveni rolul de a încuraja programul part-time şi de a face retragerea din activitate mai flexibilă.

4. Libera iniţiativă - asigurarea unui cadru mai propice pornirii afacerilor şi sprijinirea firmelor mici prin instruire, cercetare şi accesul la credite, toate acestea fără a afecta însă competiţia.

5. Salarii şi costuri legate de piaţa muncii - beneficiile sociale sînt de preferat stabilirii unor plafoane minime de salarizare. În cazul în care se păstrează aceste plafoane, salariile trebuiesc indexate în funcţie de preţuri, şi nu de nivelul lor, şi trebuiesc diferenţiate în raport cu vîrsta angajaţilor. Se recomandă reducerea impozitelor pe salarii, în favoarea taxelor pe vînzări şi pe venituri.

6. Siguranţa locurilor de muncă - facilitarea concedierilor din motive economice şi împiedicarea celor abuzive. Se vor aplica penalizări firmelor care săvîrşesc astfel de abuzuri.

7. O piaţă activă a muncii - încadrarea schimbărilor efectuate pe piaţa muncii, a acordării de ajutoare de şomaj şi a schemelor de personal într-un unic sistem. Trebuie să existe asigurări că solicitanţii ajutorului de şomaj îşi caută un loc de muncă. Vor fi încurajate schimbările din piaţa muncii din sectorul privat şi se vor organiza cursuri de pregătire pentru şomeri, subvenţionîndu-se programele de creare de locuri de muncă pentru categoriile de populaţie cele mai afectate de şomaj.

8. Pregătirea - îmbunătăţirea sistemului de şcolarizare, începînd cu vîrsta preşcolară, în special în cazul populaţiei sărace. Vor fi încurajate cursurile de calificare şi celelalte modalităţi de a realiza încadrarea în muncă imediată, după şcolarizare. Se recomandă stabilirea unui "salariu de instruire" redus, pentru a atrage firmele asupra angajării de tineri. În plus, trebuie încurajată continuarea studiilor şi pregătirea celor deja încadraţi în muncă.

9. Acordarea ajutorului de şomaj şi a altor beneficii - reducerea perioadei în care o persoană poate solicita ajutor de şomaj. Trebuie avută tot timpul în vedere realizarea unei legături strînse între obţinerea unor beneficii pe termen lung şi eforturile de găsire a unui loc de muncă. Vor fi adoptate măsurile necesare pentru împiedicarea situaţiilor în care beneficiile acordate pentru lipsa unui loc de muncă sînt superioare cîştigurilor rezultate prin încadrarea în muncă. În acest sens, se va avea în vedere acordarea de alocaţii pentru copii, indiferent de încadrarea sau neîncadrarea în muncă a părinţilor, alături de introducerea unor taxe reduse în cazul salariilor mici, sau chiar acordarea de beneficii suplimentare pentru categoriile de populaţie cel mai slab plătite. Vor fi promovate măsuri pentru descurajarea celor care preferă ajutorul de şomaj, renunţînd la căutarea unei slujbe. În plus, patronii vor trebui să plătească pentru desfiinţarea de locuri de muncă.

Grecia va vinde două companii petroliere de stat

Grecia va vinde pînă la sfîrşitul anului în curs peste 25% din cele două subsidiare ale companiei Public Oil Corporation (DEP), EKO Oil şi Hellenic Refineries, prin intermediul bursei din Atena, au declarat oficialităţi din cadrul Ministerului Economiei. Autorităţile elene preconizează să obţină din această tranzacţie peste 50 miliarde de drahme (200 milioane de dolari), care vor fi folosite la rambursarea unei părţi din datoriile companiei-mamă. Hellenic Refineries şi EKO Oil sînt două dintre cele mai profitabile companii petroliere din Grecia, avînd un număr total de peste 2.000 de angajaţi.

DAILY MAIL cumpără un grup de presă

Editura Daily Mail & General Trust Plc, care publică ziarele locale Daily Mail şi Sunday Mail, a anunţat recent că va cumpăra grupul de presă regional Barely Forman Ltd (TBF). Preţul estimativ al achiziţiei este de 92,85 milioane lire sterline (141 milioane dolari). Barely Forman Ltd (TBF) deţine publicaţia Nottingham Evening Post şi o serie de publicaţii zonale, pe care Daily Mail intenţionează să le încorporeze în cadrul editurii sale regionale North Cliffe Newspapers Group Ltd.

Jocuri video prin reţelele de televiziune prin cablu

Compania japoneză producătoare de jocuri video Sega Enterprises Ltd a anunţat marţi că va înfiinţa în cursul lunii viitoare, în Japonia, o firmă cu capital mixt care va furniza jocuri video prin reţelele de televiziune prin cablu. De asemenea, filiala sa americană, Sega Channel, va lansa spre sfîrşitul acestei luni un test de prospectare a pieţei pentru aceleaşi servicii, pe un eşantion de 7.000 de familii din 12 state. Noua companie japoneză, ce se va numi Sega Digital Communications, îşi va începe activitatea în septembrie, iar Sega speră că va avea 20.000 de abonaţi pînă la sfîrşitul acestui an. Cu un capital de 200 milioane de yeni (1,90 milioane de dolari), Sega Digital va pune la dispoziţia abonaţilor săi cca. 30 de noi titluri în fiecare lună. Abonaţii vor avea nevoie de o consolă Sega Mega-Drive, şi vor plăti o taxă lunară de 3.000 de yeni (28 de dolari). O comisie de experţi a guvernului nipon a propus într-un raport înaintat executivului la 31 mai ca pînă în anul 2000, fiecare locuinţă din Japonia să fie conectată la o reţea naţională de fibre optice.

După zece ani

PepsiCo revine în Africa de Sud

Compania americană PepsiCo Inc. îşi va anunţa revenirea pe piaţa sud-africană săptămîna viitoare, după o perioadă de zece ani în care şi-a încetat activitatea în această ţară, ca protest împotriva apartheidului, informează REUTER. Trevor Manuel, ministrul Comerţului şi Industriei din Africa de Sud, a afirmat sîmbătă, la Atlanta, unde a participat la o conferinţă privind viitorul investiţiilor SUA în ţara sa, că firma americană îşi va deschide o reprezentanţă la Johannesburg în următoarele cîteva zile. Compania PepsiCo este aşteptată a anunţa înfiinţarea unui sistem major de producere şi distribuţie, care va permite ca băuturile răcoritoare purtînd marca Pepsi să fie prezente în magazinele sud-africane pînă la sfîrşitul acestui an. Conform unor surse sud-africane, PepsiCo va forma o societate mixtă împreună cu firma autohtonă New Age Beverages Ltd.

Liniile aeriene americane reduc preţurile călătoriilor spre Europa

Cîteva linii aeriene americane au redus luni preţul biletelor de călătorie spre Europa, în încercarea de a atrage în ultimul moment clienţi, avînd în vedere sezonul de vîrf al verii. Alte companii nu s-au grăbit însă să efectueze reducerile iniţiate de compania Trans World Airlines Inc., argumentînd că solicitarea pentru vară este deja destul de mare. Reducerile prevăzute sînt de pînă la 200 de dolari per călătorie tur-retur, pentru biletele cumpărate pînă la 13 iulie. Preţurile reduse se aplică călătoriilor din perioada 3 iulie-31 august cu un sejur maxim de 30 de zile. Companiile care au urmat această strategie au fost Northwest Airlines şi United Airlines. Delta Airlines Inc. a fost una din companiile care nu au adoptat imediat această măsură. Ca urmare a reducerilor operate de compania TWA, preţul unui bilet tur-retur pe ruta St. Louis-Londra este de 578 de dolari, faţă de preţul anterior de 778 de dolari, iar pe ruta New York-Paris preţul unui bilet a scăzut de la 768 la 568 de dolari. Potrivit unor prime estimări, călătoriile în această vară vor creşte cu un procent de 3 pînă la 5% faţă de 1993.

distanţa focală

Venituri din turism

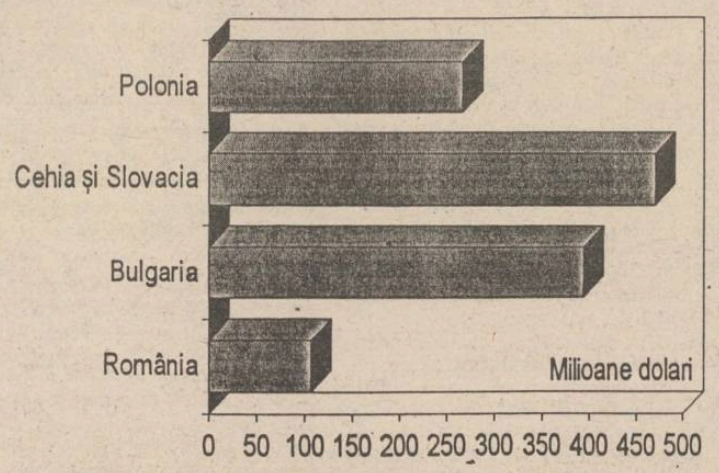

După 1990, România a înregistrat cele mai mici încasări din partea turiştilor străini, comparativ cu statele fostului lagăr comunist din Europa Centrală şi de Est. Datele relevă (pentru 1990) o scădere alarmantă a interesului turiştilor străini pentru cadrul turistic oferit de România, la care a contribuit semnificativ faptul că investiţiile în acest sector au fost foarte scăzute **(Dana Scripcă NEP)**

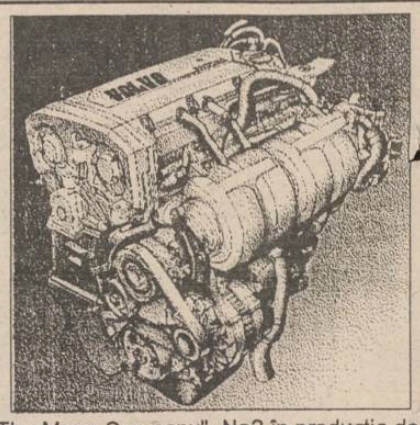

MEGA OIL
ULEIUL AGREAT DE VOLVO

"The Mega Company"- No2 în producţia de lubrifianţi din Statele Unite vă oferă, prin Nord-Est Group s.r.l., întreaga gamă a acestor produse de calitate superioară:
■ ulei de motor 15W40, 20W40, SAE40;
■ lichid de frînă DOT3;
■ antigel;
■ uleiuri de transmisie 80W90.
La preţul de numai 4750 lei veţi găsi aceste uleiuri la magazinele specializate din Iaşi.

Pentru comenzi en-gros
fax 032/144577

SEMINAR

Iluzii de trei parale

■ alte cîteva tehnici şi "trucuri" de atragere a clienţilor, prin politici de preţ

Ştefan PRUTIANU

Cu cîteva săptămîni în urmă, sub titlul pe care-l repet acum, am prezentat cîteva trucuri de marketing bazate pe politici de preţ. Semnalele încurajatoare pe care le-am recepţionat de la cititori pe această temă m-au determinat să revin cu noutăţi.

În fapt, "noutăţi" este doar un fel de-a spune. Tehnicile de promovare rapidă a vînzărilor de genul celor prezentate aici sînt cît se poate de banale, dar folosite curent în comerţul occidental. Unele dintre ele au fost folosite şi pe piaţa noastră, înainte de război.

Oricum, dacă v-aţi împotmolit sau dacă doriţi să vă accelerati vînzările, nu strică nimănui. Să meditäm oleacă asupra lor.

■ **Corelarea preţului cu mărimea cumpărăturii.** A corela preţul cu mărimea cumpărăturii înseamnă a acorda reduceri progresive de preţ, pe măsură ce cantităţile cumpărate cresc.

Într-un magazin occidental, dacă un consumator cumpără una sau două sticle de bere, de pildă, poate plăti un preţ de, să zicem, 1,8 franci/bucata. Dacă, însă, cumpără o cutie cu 6 sau cu 12 sticle odată, plăteşte numai 1,6 sau 1,5 fraci/bucata. La fel se întîmplă cu multe alte produse. La cumpărăturile mai mari se lasă din preţ.

Acest fapt este considerat absolut normal. Este, ca să zic aşa, la "mintea cocoşului". Atunci cînd vinde mai mult odată, vînzătorul obţine nişte avantaje. Face o singură socoteală şi o singură operaţie de casă, economiseşte timp şi efort, economiseşte ambalaj şi cîte altele. În plus, ceea ce este cu adevărat important, vinde mai mult. Rulează mai multă marfă decît atunci cînd vinde cu ţîrîita. Comerciantul bun ştie că nu poate cîştiga el singur. Pentru a obţine un avantaj, el trebuie să-l împartă cu consumatorul. Dacă acordă reduceri de preţ la cantităţi mai mari, cumpărătorul îl ajută cumpărînd mai mult. Regula este simplă. Cînd au de cîştigat amîndoi partenerii, comerţul merge mai bine.

Micul producător din pieţele de cartier aplică uneori spontan această regulă ca pe un lucru de bun simţ. "Dacă iei mai mult, las mai ieftin", spune el.

■ **Corelarea preţului cu termenul de livrare.** Este bine ştiut că agenţiile de transport aerian din mai toată lumea acordă reduceri de pînă la jumătate din preţ dacă călătoria este achitată cu un anumit avans în timp. Termenul este, de regulă, de cel puţin o lună.

Sistemul este aplicabil în multe alte afaceri. Pe piaţa industrială, ca şi pe cea a intermediarului, pot fi acordate reduceri de preţ în funcţie de îndepărtarea în timp a termenelor de livrare. Nu-i normal ca unui client care comandă ferm cu o lună - două înainte de livrare să-i vindem la acelaşi preţ ca şi celui care vrea livrarea peste o zi sau două. Livrările programate şi sigure pe termen lung sînt avantajoase şi trebuie stimulate acordînd facilităţi partenerilor. Avantajele împărţite cu clientul fac afacerile mai bune şi mai sigure.

■ **Oferta specială.** Una din practicile de marketing care reuşeşte să mai umfle cîte o coadă chiar şi prin magazinele occidentale este oferta specială. O ofertă devine specială atunci cînd diferă de ofertele făcute în alte magazine sau în alte zile printr-un **avantaj important acordat cumpărătorilor**. Pentru a valorifica un astfel de avantaj, cumpărătorii sînt dispuşi să se înghesuie.

Sînt multe variante de realizare a unei oferte speciale. Cele mai multe se bazează pe avantaje acordate la preţ: discount, sold, mari reduceri, regalo etc. Un exemplu aproape bun este oferta magazinului "Stilman", din str. Ştefan cel Mare, atunci cînd acordă reduceri de 30%. Ce-i drept, atinge prea puţini cumpărători pentru că se referă la produse inaccesibile pentru circa 99,5% din populaţie.

Ca regulă generală, în anumite zile din săptămînă sau din an, un magazin sau o reţea de magazine anunţă reduceri importante de preţuri (practica a dovedit că reducerile sub 10% au efecte slabe) la un anumit produs, o anumită gamă de produse sau la toate ofertele din magazin. Pot fi alese zile speciale, zile de sărbătoare, dar cel mai bine este să se aleagă zile cu vînzări slabe, precum zilele de luni.

Să nu uităm, de pildă, la "Central" sau la "Unic"! De-a lungul săptămînii, vînzările sînt inegale; vineri prea mult, luni prea puţin. Asta - deşi cheltuielile fixe ale magazinului sînt aceleaşi luni, ca şi vineri. Ce bine ar fi dacă vînzările ar putea deveni mai uniforme. O ofertă specială în zilele de luni (5-10% la cîteva rafturi de produse) ar rezolva problema. Dintr-o ofertă specială au de cîştigat şi vînzătorii şi cumpărătorii.

Oferta se poate şi truca. De exemplu, magazinele "X" anunţă reduceri de preţuri la jumătate din oferte. Se fac două liste cu două jumătăţi din articolele oferite. Cînd cineva cumpără din lista A, i se spune că reducerea se aplică la lista B şi invers. Ulciorul nu prea merge, însă, des la apă. Cumpărătorul poate fi păcălit o dată. A doua oară nu mai calcă pragul.

Toate bune pînă săptămîna viitoare, cînd am putea continua.

PROMOVAREA: artă, industrie, ştiinţă

Misterele unei reclame audio de succes

Cezar CALUSCHI

Notam săptămîna trecută cîteva avantaje remarcabile ale unei campanii de promovare făcută la radio. Dacă despre modul cum se procedează în situaţia în care dorim să dăm o reclamă în presă managerii ştiu deja destule amănunte, nu acelaşi lucru se poate spune despre radio. Datorită faptului că radiourile private, ca afacere complexă, s-au dezvoltat în Iaşi abia după 1993, este firesc să existe suspiciuni şi nedumeriri cu privire la profesionalismul celor care produc reclamele audio şi la posibilităţile acestora. De aceea, astăzi am să aduc puţină lumină în această misterioasă lume a reclamei audio. Pentru o mai bună exemplificare am să descriu modul de lucru utilizat în mod curent de către departamentul de publicitate al postului de radio Nord Est.

Pornim de la ideea că v-aţi hotărît deja să începeţi o campanie de promovare la radio şi că aţi stabilit cu agentul care reprezintă radioul toate amănuntele. Din clipa aceea o întreagă echipă începe să lucreze pentru dumneavoastră. În prima etapă, scenariştii vor crea cîteva modele de scenarii care să îmbine dorinţele dumneavoastră cu cerinţele reclamei şi care să corespundă din punct de vedere al conţinutului segmentului de piaţă căruia se adresează. Aici se folosesc cele mai moderne posibilităţi ale tehnicii. Scenariile utilizează voci şi sunete din diferite registre începînd cu ţipete, strigăte, zgomote din natură şi terminînd cu cele mai sofisticate combinaţii realizate de computere. Pentru voci, de exemplu, Radio Nord Est foloseşte actori care au deja experienţă de lucru în studio şi care îşi pot modela cu uşurinţă tonalităţile, aşa cum prevede scenaristul; pentru partea de efecte, Radio Nord Est foloseşte compact discuri de înaltă fidelitate, editate în studiouri specializate şi ţinute mereu la zi.

Revenind la scenarii, acestea sînt prezentate clientului de către agentul publicitar. Clientul alege scenariul pe care îl consideră cel mai potrivit pentru campania sa. Odată făcută această opţiune, intră în acţiune a doua echipă a departamentului de publicitate: producătorii. Aceştia primesc scenariul şi în funcţie de el îşi aleg vocile cele mai potrivite. În paralel se pregătesc efectele speciale, muzica. După care încep înregistrările în studio. Trebuie remarcat aici că pentru treizeci de secunde, cît durează în medie un spot, se muncesc zeci de ore. Nenumăratele variante înregistrate în studiou sînt în final mixate şi se produc mai multe tipuri de spot. Acestea sînt prezentate din nou clientului de către agentul publicitar. Urmează opţiunea finală pentru spotul care va fi difuzat.

Tot acest volum de muncă se desfăşoară cu o viteză destul de mare , radio Nord Est oferind, de exemplu, o versiune finală după trei-cinci zile de la aprobarea scenariului. O producţie completă de la scenariu la spotul final durează la acelaşi post de radio între cinci şi opt zile.

Toată această muncă migăloasă din studiouri se va regăsi în final în cîteva zeci de secunde de reclamă care pot ridica spectaculos cifra dumneavoastră de afaceri. Săptămîna viitoare voi reveni asupra acestui subiect dîndu-vă cîteva exemple de scenarii de succes şi de moduri de abordare a problemelor clienţilor. Pînă atunci, cine ştie, poate şi dumneavoastră veţi avea deja propriul spot.

BURSA

■ ce este ■ cu ce se ocupă ■ cum funcţionează ■

3 BURSA DE VALORI

După ce în numărul trecut am prezentat caracteristicile acţiunilor şi obligaţiunilor, vom continua cu prezentarea celorlalte titluri financiare care fac obiectul tranzacţiilor la bursa de valori.

În urma încheierii unor contracte între vînzători şi cumpărători şi care dau drepturi cumpărătorilor asupra unor active ale vînzătorului, iau naştere titlurile derivate. Din această categorie fac parte contractele "futures" (viitoare) şi opţiunile.

Contractele "futures" sînt definite ca fiind "tranzacţii bursiere care generează obligaţia părţilor de a livra sau plăti o marfă sau un titlu financiar la un anumit preţ şi la un termen viitor stabilite în contract, dacă pînă la scadenţă debitorul obligaţiei nu şi-a închis poziţia pe care o deţine în bursă". Altfel spus, aceste contracte presupun existenţa a două părţi, una care vinde şi alta care cumpără un anumit activ, la un preţ stabilit de comun acord, la o dată viitoare. Părţile încheie un contract tipizat în care sînt consemnate obligaţiile ce le revin, care contract este negociabil la bursă, unde valoarea lui se modifică în funcţie de cerere şi ofertă. Aceste contracte dau naştere speculaţiilor bursiere. Cel care cumpără un astfel de contract poate aştepta termenul de scadenţă pentru a intra în posesia activului respectiv sau poate să vîndă contractul pînă la scadenţă unei terţe persoane. În mod similar, şi vînzătorul poate să aştepte scadenţa pentru a onora contractul sau poate să cumpere acelaşi tip de contract la bursă.

Opţiunile sînt "titluri financiare care dau deţinătorilor dreptul, dar nu şi obligaţia, de a cumpăra sau a vinde un anumit activ, într-o perioadă determinată, la un preţ stabilit". Acest drept al cumpărătorului este obţinut în schimbul unei prime plătite vînzătorului.

Valoarea opţiunilor depinde de tipul activului la care se referă şi este rezultatul jocului dintre cerere şi ofertă. În funcţie de dreptul pe care îl conferă deţinătorilor, opţiunile pot fi de vînzare şi de cumpărare.

Opţiunile de vînzare sînt cele în care cumpărătorul primeşte dreptul de a vinde activul la care se referă opţiunea.

Opţiunile de cumpărare sînt cele în care cumpărătorul primeşte dreptul de a cumpăra activul la care face referire opţiunea.

Acestea sînt principalele categorii de titluri financiare care fac obiectul tranzacţiilor bursiere.

Tranzacţiile cu acţiuni şi obligaţiuni pot fi:

- pe bani gheaţă (cash) - cumpărătorul acoperă integral contravaloarea titlurilor cumpărate;
- în marjă (on margin) - cumpărătorul primeşte din partea broker-ului un credit pentru executarea contractului;
- cu lichidare imediată - executarea contractului are loc în ziua încheierii lui;
- cu lichidare normală - executarea contractului se face într-un anumit număr de zile de bursă de la data încheierii lui;
- cu lichidare pe bază de aranjament special - executarea contractului se face în funcţie de înţelegerea părţilor.

Ca şi în cazul burselor de mărfuri, se întîlnesc şi clasicele operaţiuni la vedere şi la termen.

Aici se încheie serialul nostru despre bursă, nu înainte de a aminti că în literatura economică punctul în care cererea este egală cu oferta pe o piaţă se numeşte punct de echilibru. Rolul bursei într-o economie de piaţă tocmai acesta este: stabilirea unui nivel al preţului care asigură pe piaţă un nivel maxim de tranzacţii. Bursa este o piaţă a pieţelor. **(Adrian MUNTEANU)**

COMPAQ EPSON HAYES
WESTERN DIGITAL SUMMAGRAPHICS APC SMC
SIMBOLUL CALITĂŢII
Calculatoare personale, imprimante, plotere, faxmodemuri, discuri dure, surse neîntreruptibile, elemente reţea.
Cel mai bun raport calitate/preţ prin
UNITRADE UNITRADE S.R.L.
Str. Râpa Galbenă nr. 12, Iaşi
Tel. 032/112451, 117502, 112060. Fax: 032/112954.

FLASH

■ Prezentare de vinuri româneşti la Moscova. Ministerul Comerţului şi Ministerul Agriculturii şi Alimentaţiei a organizat în perioada 8-11 iunie, la sediul Ambasadei României de la Moscova, o prezentare de vinuri româneşti, pentru a promova acest produs pe piaţa românească, informează Biroul de presă al Ministerului Comerţului. La această manifestare vor participa reprezentanţi ai producătorilor de vin din toate podgoriile româneşti, precum şi societăţi comerciale de comerţ exterior (SA Vinexport, Prodexport SA şi Romagra SA).

■ Indonezia interzice investiţiile străine în mass media. Indonezia a anunţat luni că nu va permite investiţiile străine în mass media, în ciuda unor reglementări recente care acordă oamenilor de afaceri străini posibilitatea de a deţine acţiuni ale companiilor din sectorul comunicaţiilor şi mass mediei. Ministrul indonezian al Informaţiilor, Harmoko, a declarat că aceste reglementări vor fi înlocuite cu cele anterioare, care prevăd ca sectorul media să fie deţinut şi administrat de către cetăţenii indonezieni. "Orice investiţie străină trebuie să obţină aprobarea specială a preşedintelui, şi în acest caz preşedintele a precizat că nu se va abate de la reglementările existente, astfel că în sectorul media nu vor exista investiţii străine", a declarat Harmoko.

■ Rafinăria poloneză Plock va investi 1,4 miliarde de dolari într-un program de modernizare. Petrochemia Plock SA, cea mai importantă rafinărie a Poloniei, preconizează să investească peste 1,4 miliarde dolari în următorii cinci ani, într-un program de modernizare. Conform declaraţiilor preşedintelui rafinăriei, Konrad Jaskola, programul va permite acesteia să se afirme pe piaţa externă, odată ce Polonia se va lansa în competiţie cu Europa Occidentală, în 1997. Petrochemia Plock, care în cursul anului trecut a acoperit 60% din piaţa internă, intenţionează să facă eforturi pentru reducerea cheltuielilor, îmbunătăţirea calităţii şi stimularea vînzărilor, a mai precizat Jaskola. Profiturile nete ale companiei s-au cifrat în 1993 la 150 miloane dolari, iar capacitatea sa de rafinare s-a ridicat la 10 milioane de tone.

■ Schneider este bănuit că ar fi transferat 245 milioane de mărci în Elveţia. Este foarte posibil ca fostul magnat al proprietăţilor imobiliare din Germania, Jürgen Schneider, să fi transferat 245 milioane de mărci (147 milioane de dolari) în Elveţia, înainte de dispariţia sa din luna aprilie, a anunţat luni Procuratura din Frankfurt. Procuratura a precizat că Schneider ar fi transferat fondurile unor bănci din Geneva, în luna martie, fiind conştient că era în pericol de a deveni insolvent. Ca urmare, mandatul de arestare emis pe numele lui Schneider include acum şi acuzaţia de "fraudă ce a condus la faliment într-un caz deosebit de grav". Pînă acum, Schneider era acuzat doar de fraudă împotriva principalului său creditor, Deutsche Bank, de la care împrumutase 1,2 miliarde de mărci (718 milioane de dolari).

CONSILIERUL DE SERVICIU

RENTA VIAGERĂ

Contractul de rentă viageră este acel contract reglementat prin dispoziţiile art. 1639-1651 Cod civil, prin care o persoană, numită credirentier, înstrăinează cu titlu oneros sau gratuit un bun sau plăteşte o sumă de bani unei alte persoane, numită debirentier, care se obligă să plătească periodic o rentă în bani credirentierului pînă la moartea acestuia.

Cînd este oneros, contractul de rentă viageră are un caracter aleatoriu, adică oferă şanse de cîştig şi de pierdere pentru ambele părţi, care depind de perioada cît va trăi credientierul: dacă acesta trăieşte mai mult va fi el în cîştig, iar debirentierul în pierdere, şi invers.

Renta viageră poate fi gratuită, atunci cînd se restituie prin donaţie sau testament. O atare rentă nu mai are caracter aleatoriu deoarece nu există şanse de pierdere ori de cîştig pentru vreuna din părţi.

Prin acest contract pot fi transmise numai bunuri mobile şi construcţii care pot face şi obiectul unui contract de vînzare-cumpărare.

Ca formă, este valabil încheiat numai prin simplul acord de voinţă al părţilor, avînd aşadar caracter consensual. Dacă are ca obiect construcţii sau autoturisme, contractul se va încheia în formă autentică. În plus, în cazul transmiterii de construcţii, va fi necesară, în prealabil, şi autorizarea de înstrăinare corespunzătoare.

Renta viageră se constituie în folosul uneia sau a mai multor persoane care, pentru aceasta, au înstrăinat un bun sau au plătit o sumă de bani.

Poate fi stipulată şi în favoarea unui terţ deşi înstrăinarea bunului sau plata sumei de bani este făcută de o altă persoană, parte în contract, numită constituitor.

Dacă renta a fost constituită în favoarea unei persoane care a încetat din viaţă în momentul constituirii ei, contractul va fi lovit de nulitate absolută deoarece, deşi oneros, el nu mai este aleatoriu, prin simplul fapt al dispariţiei credirentierului. Tot lovit de nulitate absolută este şi contractul de acest fel, cu titlu oneros, încheiat cu o persoană bolnavă care a decedat în termen de 20 de zile de la data încheierii contractului.

În baza contractului de rentă viageră, debirentierul este obligat:

a) să plătească credirentierului, la termenele fixate, sumele de bani stabilite; el nu se poate elibera de această obligaţie prin restituirea bunului ori a sumei de bani primite, nici chiar dacă ar renunţa la restituirea de către credirentier a ratelor deja încasate;

b) să ofere credirentierului garanţiile stipulate în contract pentru asigurarea plăţii rentei:

c) în caz de rezoluţie (desfiinţare cu caracter retroactiv) a contractului, să restituie credirentierului bunul sau suma primită de la acesta; într-o asemenea situaţie, el nu va putea să pretindă restituirea ratelor deja achitate, acestea reprezentînd echivalentul folosinţei bunului sau sumei pe care le-a primit;

d) în caz de anulare a contractului, din culpa sa, să-i repare credirentierului prejudiciul cauzat prin micşorarea între timp a valorii bunului ce trebuie restituit.

La rîndul său, credirentierul este obligat:

a) să predea bunul sau suma prevăzute în contract;

b) să-l garanteze pe debirentier contra evicţiunii.

Totodată credirentierul are dreptul:

a) în caz de neplată, la scadenţă, a ratelor rentei, să ceară executarea silită a acestor rate;

b) la contractul cu titlu oneros, să ceară rezoluţia contractului dacă debirentierul nu-i oferă garanţiile stipulate pentru asigurarea plăţii ratelor convenite sau dacă în contract s-a stipulat un pact comisoriu (clauză sau convenţie accesorie unui contract prin care părţile prevăd rezoluţia-desfiinţarea acestuia în caz de neexecutare a obligaţiei uneia ditre părţi) expres pentru cazul în care debirentierul nu-şi va executa obligaţia plăţii ratelor;

c) în caz de anulare a contractului din culpa debirentierului, credirentierul poate cere ca acesta să-i repare prejudiciul suferit ca urmare a micşorării, între timp, a valorii bunului restituit.

În contract, părţile vor putea stipula că renta, dacă este constituită cu titlu gratuit (cînd una din părţi se obligă să procure celeilalte folos patrimonial, fără a primi nimic în schimb), este neurmăribilă de către creditorii credirentierului, caz în care ea va putea fi urmărită numai pentru datorii de alimente, chirii sau alte creanţe, privilegiate asupra bunurilor mobile. Ele pot prevedea, de asemenea, că în caz de deces al unuia dintre credirentieri (cînd sînt mai mulţi) renta se va reduce proporţional ori se va plăti integral celui (celor) încă în viaţă.

Termenul de prescripţie a acţiunii în care se reclamă ratele de rentă neplătite este de 3 ani. Acesta curge separat pentru fiecare rată, datorită caracterului succesiv al executării acestei obligaţii. **(Valentin ODOBESCU, consilier juridic BRD)**

Act de vînzare a unui imobil cu constituire de rentă viageră

Între subsemnaţii S.D., domiciliat în _____, str. _____ nr.___, în calitate de vînzător, şi V.M., domiciliat în _____ str._____nr.___, în calitate de cumpărător, s-a încheiat prezentul contract de vînzare-cumpărare în următoarele condiţii:

1. Eu, S.D., declar că am vîndut d-lui V.M. imobilul meu din _____ str._____ nr.___ (urmează descrierea şi vecinătăţile imobilului).

2. Drept preţ al vînzării, cumpărătorul V.M. a constituit în favoarea d-lui S.D. o rentă viageră trimestrială de _____ lei, ce va fi plătită anticipat la început de trimestru şi anume, la 15 februarie, 15 mai, 15 august şi 15 noiembrie ale fiecărui an, pe tot timpul vieţii mele, la domiciliul actual sau la alt domiciliu ce va fi anunţat în timp util.

3. Pentru garantarea plăţii ratelor de rentă viageră, eu S.D. îmi rezerv privilegiul prevăzut de art. 1737, al.1, Cod Civil.

4. În caz de neplată la termenele stipulate, vînzătorul îşi rezervă următoarele drepturi:

a) Investind cu titlu executoriu prezentul contract, acesta va fi considerat reziliat de plin drept, cu reiterarea imediată şi fără somaţie în proprietatea şi folosinţa imobilului, ratele de rentă primită pînă la acea dată fiind păstrate cu titlu de daune.

b) Investind cu titlu executoriu prezentul contract, va putea cere vînzarea imobilului supus privilegiului, precum şi orice alte bunuri mobile sau imobile ale cumpărătorului, concomitent sau separat pentru despăgubirea vînzătorului în ceea ce priveşte ratele de rentă devenite exigibile ca şi acelea ce vor deveni exigibile în cursul urmăririi.

5. Asupra imobilului vîndut nu există nici o sarcină iar vînzătorul garantează pe cumpărător contra oricărei evicţiuni, totale sau parţiale.

6. Eu, vînzătorul, declar că imobilul a intrat în proprietatea mea prin _____ transcris la notariatul de stat_____ sub nr.___ din data de _____.

7. Cumpărătorul intră de drept şi de fapt în posesia imobilului din momentul autentificării prezentului contract.

8. Plata fiecărei rate se face pe bază de chitanţă care la cererea cumpărătorului va fi în formă autentică.

9. Renta trimestrială odată plătită nu se mai poate restitui chiar dacă decesul vînzătorului s-a produs în cursul acelui trimestru.

10. Taxele de timbru şi orice cheltuieli referitoare la prezentul contract sînt suportate în egală măsură de fiecare parte.

11. Subsemnatul V.M., în calitate de cumpărător şi debirentier, declar că sînt de acord cu toate clauzele prezentului contract, pe care le accept fără nici o rezervă.

Încheiat în 3 (trei) exemplare originale.

ÎMBRĂCĂMINTE BALOTATĂ DIN IMPORT VEST!

MODEX®

VĂ OFERIM SORTIMENTE DE SEZON
- PRIMĂVARĂ, VARĂ - LA PREŢURI ACCESIBILE

Informaţii la sediul firmei:
Cluj-Napoca, str. Memorandumului nr. 1,
tel./fax: 064-193293; 194030, zilnic între orele 8-16.
Depozit: satul Vlaha, între marţi şi sîmbătă, orele 9-16.

SOCIETATEA COMERCIALĂ RADIX SRL
IAŞI 6600
Piaţa Unirii 12
Tel.: 032/143037
fax: 032/114705
PO Box 123

IMPRIMANTA HP DESKJET 520

Imprimantă matricială
By default, 3 battery-powe

Imprimantă cu jet de cerneală HP DESKJET 520 PRINTER
By default, 3 battery-powe

5 MOTIVE PENTRU A CUMPĂRA IMPRIMANTA HP DESKJET 520
- mai rapidă decît imprimanta matricială (3PPM)
- foarte silenţioasă
- perfomanţe deosebite, 256 tonuri de gri
- posibilităţi grafice (600 DPI)
- toate acestea la preţul unei imprimante matriciale

449 $ fără T.V.A.
3 ani garanţie

HEWLETT PACKARD
Authorized Dealer & VAR

Precizări ale Ministerului Finanțelor pentru firmele care vor deveni plătitoare de TVA

Datorită problemelor apărute în legătură cu modul de aplicare a taxei pe valoarea adăugată, Ministerul Finanțelor a făcut recent o serie de precizări pentru a lămuri o parte din pasajele ambigui din legislația privind TVA.

Un capitol separat din setul de precizări amintit se referă la firmele care urmează să devină plătitoare de TVA. Astfel, agenții economici nou înființați care în declarația de înregistrare înscriu o cifră de afaceri de peste 10 milioane lei anual, vor fi luați în evidență ca plătitori de TVA odată cu atribuirea codului fiscal.

Firmele care au depășit plafonul de scutire (cifră de afaceri 10 milioane lei) devin, de drept, potrivit legii, plătitori de TVA începînd cu data de 1 a lunii următoare celei în care plafonul a fost depășit, dată de la care le revin toate obligațiile prevăzute în Ordonanța nr. 3/1992 privind TVA.

În situația nedepunerii cererii de luare în evidență ca plătitori de TVA și a nerespectării celorlalte obligații stabilite prin lege, organele fiscale și cele cu atribuții de control sînt abilitate să ia următoarele măsuri:

- stabilesc taxa datorată bugetului de stat prin diferență între TVA deductibilă determinată, potrivit legii, pe baza documentelor legale primite de la furnizorii de bunuri și prestatorii de servicii, și taxa colectată, aferentă bunurilor livrate și serviciilor prestate.

- calculează majorările legale pentru întîrzierea plății (0,3% din sumă pentru fiecare zi de întîrziere) și aplică amenzi contravenționale prevăzute de lege, cuprinse între 100 mii lei și 1 milion lei.

În cazul agenților economici care au devenit plătitori de TVA și care, deși au respectat prevederile art. 25 lit. B și C din Ordonanța nr. 3/1992 (întocmesc documentele privind transferul de bunuri și servicii și țin evidența operațiunilor conform legislației TVA), organele fiscale procedează astfel:

- acceptă deconturile prezentate de agenții economici;

- firmele respective vor fi înscrise din oficiu ca plătitor de TVA;

- aplică amenzile contravenționale prevăzute pentru nedepunerea cererii de luare în evidență, cuprinse între 100.000 și 150.000 lei. **(Costel STROESCU)**

Reglementări privind regimul investițiilor străine în România

Investitorii străini care doresc să investească în România în unul din cele cinci tipuri de societăți prevăzute în Legea 31/1990 (societate pe acțiuni - S.A.; societate cu răspundere limitată - S.R.L.; societate în nume comun - S.N.C.; societate în comandită simplă - S.C.S.; societate în comandită pe acțiuni - S.C.A.) trebuie să îndeplinească următoarele formalități:

- să depună la Agenția Română de Dezvoltare (A.R.D.) o cerere de înscriere însoțită de rezultatele financiare cele mai recente sau ultimul bilanț contabil;

- A.R.D. va răspunde acestei cereri în termen de 30 de zile de la data depunerii ei;

- urmează autentificarea la Notariat a contractului de societate sau a statutului și a regulamentului de funcționare;

- aceste documente sînt publicate în Monitorul Oficial al României;

- investitorul se înscrie la Biroul local al Registrului Comerțului.

Odată aceste formalități încheiate, investitorul străin poate să primească de la A.R.D. un certificat de investitor care atestă că este vorba de un investitor străin.

Pentru a stimula investițiile de capital străin în România, Legea 35/1991 oferă investitorilor străini un număr mare de facilități fiscale. Bunurile pe care un investitor străin le importă în România pentru o întreprindere, cu titlul de aport la capitalul acesteia, sînt scutite de taxe vamale. Paralel, furniturile importate care sînt necesare producției sînt scutite de taxe pe o perioadă de doi ani de la data lansării proiectului de investiții.

Sînt și scutiri generale de impozit asupra beneficiilor obținute în următoarele cazuri:

- pe o perioadă de 5 ani pentru întreprinderile agricole, industriale și de construcții;

- pe o perioadă de 3 ani pentru întreprinderile din domeniul explorării și exploatării resurselor de subsol, întreprinderile din domeniul transporturilor și comunicațiilor;

- pe o perioadă de un an pentru întreprinderile din domeniul comerțului și serviciilor.

Impozitul este redus cu 50% dacă beneficiile sînt reinvestite în România sau dacă sînt folosite în vederea expansiunii întreprinderii. Taxele sînt reduse cu 25% dacă întreprinderea importă mai puțin de 50% din materiile prime și resursele energetice de care are nevoie și exportă mai puțin de 50% din bunurile și serviciile rezultate din utilizarea acestor materii și resurse. Această reducere este acordată și întreprinderilor care consacră mai mult de 10% din economii pentru cercetare și dezvoltare, întreprinderilor care procură 50% din valoarea echipamentelor de la furnizorii români sau care crează cel puțin 50 de locuri de muncă prin reinvestirea beneficiilor.

În afară de industria de apărare, investițiile străine pot penetra în orice alt domeniu. În ultimul timp se remarcă un reviriment în ceea ce privește investițiile străine în industria aerospațială, chimie și sectorul bunurilor de consum. **(Adrian MUNTEANU)**

Interesul investitorilor străini pentru județul Iași este foarte scăzut

■ autoritățile locale ar trebui să declanșeze o campanie susținută de promovare a imaginii județului în străinătate

(Continuare din pagina 1)

Este evident că zona Ardealului a fost prima vizată de oamenii de afaceri străini, datorită dezvoltării economice superioare Moldovei. În același timp însă, trebuie admis și faptul că Iașul deține un potențial important în privința forței de muncă specializată și a piețelor de desfacere importante din apropiere.

Deși, la o primă analiză, Iașul ocupă un loc mediu în clasamentul județelor țării, ca număr de societăți cu participare străină (517 firme), acest fapt nu este semnificativ deoarece ca pondere în valoarea totală a investițiilor din Iași (17,9 milioane dolari), o singură firmă deține peste 60% (compania de îmbuteliat Coca Cola). Restul de peste 6 milioane dolari au fost investiți de 516 investitori străini. Acest lucru a fost posibil datorită faptului că legislația nu a prevăzut mult timp o limită inferioară pentru aportul străin de capital la societățile cu participare mixtă. În acest sens, este interesant faptul că un număr de 17 țări au investit în societăți din Iași sume mai mici de 1000 dolari fiecare, și chiar mai mici de 100 dolari.

Referitor la situația investițiilor străine în județul Iași, prefectul Dan Gâlea ne-a declarat că numărul mic de investitori din această zonă, comparativ cu alte zone ale țării, se datorează faptului că aceștia au preferat mai întîi zona de vest a țării, care posedă un potențial economic mai ridicat. "Consider că Iașul trebuie să beneficieze de o infrastructură solidă de telecomunicații, pentru care am făcut deja demersuri și estimăm că o putem avea în termen de 6-8 luni. De asemenea, trebuie să fie pus la punct un sistem de informare rapid, de care să beneficieze toți oamenii de afaceri interesați. Pentru a promova imaginea județului Iași, am depus eforturi în fiecare vizită efectuată în străinătate". Prefectul Dan Gâlea a opinat că soluția de atragere a investitorilor străini în zona Iași este înființarea cît mai rapidă a Zonei Economice Libere (Z.E.L.) Cristești - Iași, acțiune care a demarat și este într-o fază avansată. Înființarea Z.E.L. va fi în măsură să ofere Iașului un rol important în deschiderea către piețele C.S.I., acest fapt avînd implicații pozitive și în economia județului nostru, a mai adăugat dl. prefect. De asemenea, în cadrul acestor acțiuni se înscrie și modernizarea aeroportului și a drumurilor județene, precum și transformarea vămii Sculeni în punct de frontieră internațional, după cum a afirmat Dan Gâlea.

Faptul că înființarea Zonei Economice Libere Cristești va reprezenta cea mai bună soluție pentru atragerea de capital străin în Iași este susținut și de Eduard Costin, vicepreședintele Camerei de Comerț și Industrie Iași. Eduard Costin ne-a declarat în acest sens: "Z.E.L. va îngloba un volum imens de muncă, la care va putea fi utilizată o mare parte din actualii șomeri ai Iașului. Numai lucrările de amenajare a Z.E.L. vor costa cîteva miliarde de lei. Camera de Comerț din Iași, împreună cu Consiliul Județean, desfășoară o masivă campanie de publicitate pentru promovarea imaginii viitoarei Zone Libere Iași, subliniind astfel că județul nostru este o placă turnantă pentru zonele Est-Vest și Nord-Sud. Sîntem deja în posesia cîtorva zeci de scrisori de intenție din partea unor concerne din Europa, Japonia, SUA și Emiratele Arabe Unite, pentru a investi în Zona Liberă. O parte din acestea se referă chiar la lucrările de amenajare.

Eduard Costin, vicepreședintele Camerei de Comerț și Industrie Iași

Cu privire la numărul mic de investitori străini prezenți acum în județul Iași, consider că aceasta se datorează unui complex de cauze. Dintre acestea, principalele cauze sînt cele generale la nivel de țară, adică instabilitatea economică și insuficientele legislative din domeniu. Apoi urmează faptul că investitorii au preferat întîi zona Transilvaniei, aflată într-o altă zonă de influență, cea a Europei de Vest. Alte cauze ar fi mecanismul financiar-bancar greoi și acutizarea fenomenului de blocaj financiar, sistemul birocratic, nivelul managerial scăzut al conducerii societăților de stat".

Rămîne de văzut în ce măsură, în pofida tuturor dificultăților menționate, județul Iași va atrage masiv capitalul străin, astfel încît nivelul de trai al cetățenilor să crească considerabil.

VOGATORE MULTIUSO

un echipament ideal de antrenament la domiciliu

Dimensiuni 73 X 114 X 66 cm

250.000 lei

Echipamentul *VOGATORE MULTIUSO* permite un număr mare de exerciții care vă ajută la tonifierea corpului și la ameliorarea condiției fizice. Cele patru tipuri de poziționări (orizontal, vertical, orizontal fluture și vertical fluture) asigură un număr mare de mișcări fizice necesar pentru toate grupele musculare.

Acest aparat acționează ușor asupra țesutului muscular, înlăturînd grăsimea și dînd elasticitate și mobilitate articulațiilor.

Odată cu acest echipament vă punem la dispoziție toate instrucțiunile de funcționare, precum și un Catalog cu mișcările pe care le permite *VOGATORE MULTIUSO*. Catalogul menționează, de asemenea, grupele de mușchi pe care le antrenează fiecare mișcare în parte, ajutîndu-vă să vă alcătuiți exerciții corespunzătoare.

Telefonînd la 117596, veți primi în 24 de ore acasă echipamentul *VOGATORE MULTIUSO*.

Raid MONITORUL FINANCIAR

Piața ieșeană a uleiurilor de motor

■ sub raport calitate-preț, cea mai bună alegere este MEGA OIL

Pentru toți posesorii de autoturisme ieșeni sau doar aflați în trecere prin Iași, prezentăm o listă cu prețuri la cîteva sortimente de uleiuri pentru motor, prețuri practicate de magazinele de profil și de stațiile PECO din municipiul Iași. În tabele sînt trecute numai prețuri la mărci străine; cele românești pot fi găsite doar la cîteva stații PECO, numărul de sortimente fiind extrem de redus. **(L.G.)**

Ulei \ Stația	Str. Crișan	Păcurari	A. Vlaicu	Baș Ceauș	Bucium	Petrodan SRL Codrescu
MEGA - OIL SAE 40 (15.000 km)			4750 - 1l			
DIESELTEX 15W - 40 (20 -25.000 km)			16.000 - 2l	14.500 - 2l		
CHEVRON 15W- 40 (8 - 10.000 km)	6060 - 1l 22845 - 4l	6060 - 1l	6060 1l	6060 1l		
CALTEX 20W - 40 (15.000 km)	21400 - 4l	21400 - 4l			21400 - 4l	
FORMULA SUPER 15W - 40 (10.000 km)	21.500 - 5l	21.500 - 5l		21.500 - 5l		
ARAL 15W40 (10.000 km)	5840 1l	23060 - 4l			23060 - 4l	
OPTIMA GOLD 15W 40 (10.000 km)	4600 - 1l		4600 - 1l	4600 - 1l		
CARRIER 15W40 (6 - 7.000 km)	16425 - 5l	16425 - 5l	16335 - 5l		16335 - 5l	
CARRIER 20W 50 (6 - 7.000 km)						3770 - 1l 14940 - 5l 3250 - 1l (Dacia)
CARRIER 2T (6 - 7.000 km)						2580 - 1l
CARRIER DS5		20245 - 5l 4295 - 1l			34000 - 5l 31.000 - 5l	
CASTROL GTXT (25 - 30.000 km)		6600 - 1l				
CASTROL GTX (15.000 km)			6000 - 1l	6000 - 1l		
CASTROL GTX3 (15.000 km)				20.700 - 3l 34500 - 5l		
MARATON 30W - 40		2640 - 1l		34500 - 5l		
PETRONIM - 15W - 40		3350 - 1l				
LIQUI - MOLY 15W - 40 (10.000 km)		31.100 - 5l				
ARAL 15W - 40 (10.000 km)		7800 - 1l			7714 - 1l 29974 - 4l	
ARAL 20W50 (10.000 km)		78000 - 1l				
ESSO 15W - 40 (10.000 km)			4150 - 1l			
EUROTEX 15W - 40 (10.000 km)						35.3000 - 5l 14.700 - 2l
EUROTEX 20W - 50						14.700 - 2l
BP - 2000 20W - 50 (10 - 12.000 km)		6300 - 1l 22800 - 4l				
TOTAL 15W - 40 (10.000 km)		5900 - 1l				
STP HEAVY DUTY 20W - 50 (8.000 km)		31.150 - 4l	30.000 - 4l			
HAVOLINE 10W - 40 (10-15.000 km)						28.200 - 5l
PENTOTURBO 15W - 40 (10.15.000km)			6100 - 1l	5100 - 1l		5400 - 1l
WESTOL 15W - 40 (10.000km)			4100 - 1l 17500 - 5l			

	S.C "UNIVERSAL LD" S.R.L.	S.C. "SIX" SRL	DACIA	S.C. MOLDOTRANS SRL	AUTO - MOTO - VELO	FRAROM UNIVERSAL	INFOTEC
	Str. Păcurari	Bd. Ștefan cel Mare	Bd. Independenței	Str. Primăverii nr. 72	Păcurari	Bd. Independenței	Str. Împăcării nr. 35
MEGA - OIL 15W 40							
MEGA - OIL SAE - 40							
CASTROL GTX 3	24366 - 3l 8253 - 1l 39955 - 5l	8200 - 1l 39800 - 5l	10.000 - 1l 30.000 - 3l 47500 - 5l	7900 - 1l			
CASTROL EPX 80	7140 - 1l						
CASTROL 2T		6000 - 1l					
CASTROL EP 90		7200 - 1l					
CASTROL TQ		5500 - 1l					
CASTROL TXT 15W - 40		11700 - 1l					
CASTROL RS - 10W 60		12500 - 1l					
CASTROL FORK OIL		4200 - 1/2l					
CASTROL XLR 20WR				27.883 - 3l			
SUPERGARD 10W - 30				5200 - 1l	5140 - 1l		
SUPERGARD 10W - 40				5200 - 1l	5283 - 1l		
SUPERGARD 20W - 50				5200 - 1l 19700 - 4l	5426 - 1l 20703 - 4l		
CARRIER 2t		2750 - 1l	3400 - 1l		3100 - 1l	3000 - 1l	
CARRIER 15W -40		3300 - 1l	4000 - 1l		19800 - 5l	3600 - 1l 16600 - 5l	
CARRIER 20W -50		3350 - 1l 16000 - 5l	4000 - 1l 20000 - 5l		3700 - 1l 16500 - 5l		
CARRIER DS - 5		4000 - 1l	5000 - 1l 25000 - 5l		16500 - 5l	21000 - 5l 4500 - 1l	
ARAL 15W - 40							7800 - 1l
MOTUL 15W - 40							
MOTUL PL - 80							
ESSO 15W - 40							
EUROTEX 15W - 40							
BR 2000 20W - 50							6300 - 1l 22800 - 5l
TOTAL 15W - 40							5900 - 1l
STP HEAVY DUTY 20W - 50							
HAVOLINE 10W - 40							
PENTOTURBO 15W -40							
CHEVRON 15W - 40							
LIQUI MOLY 15W - 40							5900 - 1l
LIQUI MOLY 20W - 50							5900 - 1l
LIQUI MOLY ATF							9300 - 1l

În tîrgul de mașini "Doi băieți" - Tătărași

Un camion de marfă de 8 tone costă 26 milioane lei

Duminică, 5 iunie a.c., în tîrgul de mașini din piața "Doi băieți"- Tătărași oferta de autovehicule a fost în creștere, prețurile menținîndu-se în intervalul din ultimele săptămîni. Am putut constata din nou o creștere a numărului de autoturisme Trabant și Wartburg oferite spre vînzare precum și a autoturismelor Dacia cu număr de înmatriculare de Cluj. Oferta inedită a tîrgului a constituit-o un autocamion Roman Diesel cu motor tip Raba, 8 tone, pentru care se cerea prețul de 26 milioane lei.

Oferta de dube și camionete pentru transport marfă era dominată ca și săptămîna trecută de mărcile Volkswagen și Barkas. Pentru cei interesați de piese de schimb, acestea se găsesc în număr mare pe piață, diversitatea lor acoperind o mare gamă de mărci românești și străine.

Deși tîrgul atrage foarte mulți ieșeni condițiile organizatorice încă lasă de dorit. Astfel după furtuna de sîmbătă o baltă imensă făcea imposibilă circulația pe aleea principală a pieței. **(Mircea NISTOR)**

Tip	An fabricație	Preț (milioane lei)
Dacia 1300	1977-1980	1,5 - 2,4
Dacia 1300	1981-1983	2,0 - 2,6
Dacia 1310	1984-1987	2,1 - 3,0
Dacia 1310	1988-1992	2,9 - 4,4
Dacia 1310	1993-1994	3,5 - 5,2
Aro 243D	1990-1992	4,5 - 6,0
Aro 243D	1993-1994	6,0 - 8,5
Aro 244D	1990-1992	4,5 - 6,0
Aro 244D	1993-1994	6,0 -8,5
Oltcit Club	1992-1994	3,0 - 5,0

PIAȚA PRODUSELOR INFORMATICE

Săptămîna aceasta vă prezentăm o configurație mixtă calculator-imprimantă, bazată pe PC-uri 486 și imprimante laser, cu jet de cerneală sau matriceale. Configurațiile au fost alcătuite pe baza ofertelor firmelor ieșene care comercializează aceste produse. Prețurile sînt date în dolari și nu includ TVA. Plata se poate face în lei la cursul de schimb oficial din ziua achitării.

Săptămînile următoare vom continua prezentarea produselor de birotică - copiatoare, faxuri, mașini de scris etc., precum și noi oferte de calculatoare, imprimante, hardware și software de rețea. **(Mircea NISTOR)**

Oferta săptămînii

■ **QUARTZ MATRIX** (tel. și fax: 032/165558) - Compaq ProLinea NET 1 , 486/25, model 100, procesor 486 SX, 25 MHz, 4 MB RAM, FDD 3,5'', HDD 100 Mb, monitor color 14'' SVGA, low radiation, cartelă de rețea încorporată, mouse.Garanție: 3 ani. Imprimantă EPSON LX - 1050, 9 ace, A3, 240 CPS, 12 CPI. Preț total: 2530 $.

■ **PRINCE SOFTWARE** (tel. și fax: 032/146930) - PC COMRACE 486 DX, 40 MHz, 4 Mb RAM, HDD 210 Mb, FDD 3,5'', 256 Kb cache, local bms. Imprimantă HP DeskJet 520, 300 DPI, 16 KB, 4 pg/min. Preț total: 2457 $.

■ **BETA LINE** (tel. și fax: 032/175663) - PC AT BETA 486 SX, 25 MHz, 2 MB SIMM RAM, HDD 170 MB, FDD 1,44 M, Monitor SVGA (1024 x 768) monocrom low radiation. Imprimantă EPSON LX - 1050, 9 Ace, Ab, 240 CPS, 12 CPI. Preț total: 1759 $

■ **INFONET CONSULTING** (tel. 032/143037, fax: 032/114705) - PC - AT DTK 486 DX, 40 MHz, HDD 340 Mb, 4 Mb RAM, VGA 512 Kb, monitor SVGA 14''. Imprimantă EPSON FX 1170. Preț total: 2245$.

■ **LIVIUS** (tel. și fax: 032/112221) - Sistem Hi Tech 486 DX/33MHz, 4 MB RAM, HDD 210 MB. Monitor Philips SVGA color, mouse. Imprimantă Seikosha SpeedJet 200 (jet de cerneală), A4. Preț total: 1969$.

■ **UNITRADE**. (tel. 032/112451, fax: 032/112954) - COMPAQ ProLinea Net 1, 486Sx, 25MHz, 4Mb RAM, HDD 100 Mb, monitor color 14" COMPAQ integrat, DOS 6.2, WINDOWS 3.1, cartelă de rețea Ethernet. Imprimantă cu jet de cerneală EPSON STYLUS 800, multilayer piezo, A4, 180 cps, 360x360 DPI, garanție un an. Preț total :2725$.

Topul exportatorilor români în anul 1993

Din datele furnizate de Banca Publică de Date Sicomex rezultă că primele 45 de firme românești, în funcție de valoarea exportului în anul 1993, sînt următoarele:

Fima	Forma juridică	Tip capital
Petrol Export Import SA	SA	majoritar de stat
Metanef SA	SA	majoritar de stat
Metal Export Import SA	SA	majoritar de stat
Automobile Dacia SA	SA	majoritar de stat
Romferchim SA	SA	majoritar de stat
Tehnoforest Export SA	SA	majoritar de stat
Arpechim SA	SA	majoritar de stat
Industrial Export SA	SA	majoritar de stat
Mecano Export Import SA	SA	majoritar de stat
Chimexim SA	SA	majoritar de stat
Uzin Export Import SA	SA	majoritar de stat
Rompetrol SA	SA	majoritar de stat
Tehno Import Export SA	SA	majoritar de stat
Azo Mureș SA	SA	majoritar de stat
Prod Export SA	SA	majoritar de stat
Romano Export SA	SA	majoritar de stat
Romenergo SA	SA	majoritar de stat
Comtim Holding SA	SA	majoritar de stat
Universal Tractor SA	SA	majoritar de stat
Mineral Import Export SA	SA	majoritar de stat
Oltchim SA	SA	majoritar de stat
J&J Entreprises SRL	SM	privat român
Sidex Trading SRL	SRL	majoritar de stat
Mondiala SA	SA	majoritar de stat
Confecții Harghita SA	SA	majoritar de stat
Confecții Internațional SA	SA	majoritar de stat
Mașini Export Import Industries SA	SA	majoritar de stat
Vranco SA	SA	majoritar de stat
Arpimex Trading SA	SA	majoritrar de stat
Vitrocim SA	SA	majoritar de stat
Mosdexim SA	SA	majoritar de stat
Di Apollo SRL	SM	privat român
Promex SA	SA	majoritar de stat
Sib Dress SA	SA	de stat român
Tractorul UTB SA	SA	majoritar de stat
Arcom SA	SA	majoritar de stat
Iaifo SA	SA	majoritar de stat
Prodexim SRL	SM	privat român
Emco Internaționale SRL	SM	privat român
Celeste SRL	SRL	privat
Steilmann Romania SRL	SM	privat român
Rifil	SM	de stat român
Romcim SA	SA	majoritar de stat
Elvila	SA	privat
Imep SA	SA	majoritar de stat

Licențele de export pentru cherestea nu vor fi prelungite

Licențele de export pentru cherestea, obținute cu termen de valabilitate 30 iunie 1994, nu vor putea fi prelungite, iar cantitățile de mărfuri neutilizate vor fi redisponibilizate, inclusiv în beneficiul altor exportatori, în afara celor pentru care licențele au fost eliberate inițial, se arată într-un comunicat transmis de către Biroul de presă al Ministerului Comerțului.

CASA DE COMERȚ MOLDOVA

PRIMUL MECANISM DE BURSĂ DIN MOLDOVA

OFERTE: tablă inox W 4541, = 1,5; 3,0; 4,0; 6,0; 8,0; 10; 18; 20; țevi inox W 4435; 4541 0 16; 20; 22; 42; 32; hexagon inox W 4541, W 4571, dimensiuni 41, 46; bare inox W 4541, 0 40, 70, 75, 90, 95, 100, 110,120, 130; INP, 160, UNP, 140.

CERERI: țeavă 133x4/5; OLT 35; electrozi inox; tablă inox W 4541 = 0,3; 0,5; 0,6; 0,7; 0,8; 1,0; cupru electrolitic.

AȘTEPTĂM NOI COLABORATORI CARE SĂ BENEFICIEZE DE INFORMAȚIILE NOASTRE!

CU NOI VEȚI PENETRA MAI UȘOR!

TEL.: 034/122691 124981 TEL./FAX: 034/122857 171162

Bursa Română de Mărfuri S.A.

Piața Presei Libere 1 - București, tel. 617.22.31, fax 312.21.67

Oferte pentru data de 9 iunie 1994

Piața III

Bere 12%, vrac, ambalaj la schimb, 250 hl ■ Aliaj aluminiu, fuziunea a II-a, min. 80% Al, 30 tone ■ Case electronice de marcat, Samsung, tip ER-220 M, 500 buc.

Mărfuri în preofertare

Hîrtie offset, grad de alb 80%, 55-60 gr/mp, în bobine cu lățimea de 70, 84, 96 cm, 1.475 lei/kg, 150 tone/lună ■ Hîrtie offset, grad de alb 80%, 80 gr/mp, coală de 70x100 cm, paletate și împachetate cîte 500 de coli în hîrtie craft, 83 lei/coală, 100 tone/lună ■ Hîrtie offset, grad de alb 80%, 120 gr/mp, coală de 70x100 cm, paletate și împachetate cîte 500 coli în hîrtie craft, 120 lei/coală, 100 tone/lună ■ Hîrtie desen, 120 gr/mp, coală de 70x100 cm, paletate și împachetate cîte 500 de coli în hîrtie craft, 185 lei/coală, 100 tone/lună ■ Carton duplex, 250 gr/mp, grad de alb 80%, coală de 70x100 cm, paletate și împachetate cîte 500 de coli în hîrtie craft, 215 lei/coală, 100 tone/lună ■ Hîrtie copiator, 80 gr/mp, A4, grad de alb 80%, top de 500 de coli împachetate în hîrtie craft, 7.300 lei/top, 1.000 topuri ■ Cai rasa Huțul, născuți în 1991 (5M¿5F), 10 exemplare ■ Cacao De Zaan, origine Olanda, ambalată în saci de 25 kg, 3.000.000 lei/tona, 10 tone ■ Țesătură stofă lînă (90% lînă¿10% PE), 9.950 lei/ml, 89.000 ml ■ Aluminiu secundar, lingouri de cca. 20 kg, colete de o tonă, 92-97,8% Al, 850 dolari/tonă în lei, 50 tone/lună.

Mărfurile în preofertare se programează pentru o zi de tranzacționare numai după apariția unei solicitări, prin intermediul Agenților Bursiere.

Camera de Comerț și Industrie Brașov

Agenția bursieră "Cambras" (tel. 068/143072, fax 068/154038)

Cereri de ofertă Mazăre ■ Fasole boabe, 500 tone ■ Grîu, 500 tone/lună ■ Alcool dublu rafinat din cereale ■ Zahăr, 100 tone/săptămînă ■ Castraveți cornișon, 500 tone ■ Căpșune, caise, vișine ■ Varză, conopidă ■ Berbecuți vii, vîrsta între 6-9 luni, greutate 15-38 kg ■ Piei bovine, 20 tone/săptămînă ■ Cherestea fag, 1000 mc/lună, cu acte pt. licență ■ Cherestea rășinoase, 1000 mc/lună, cu acte pt. licență ■ Lînă merinos ■ Castraveciori în oțet, borcane de 820 g.

Preoferte Făină albă tip 500, import Bulgaria, 5 - 5000 tone, 200 USD/tonă ■ Făină albă tip 700, import Bulgaria, 5 - 5000 tone, 191 USD/tonă ■ Oțel beton OB37, d. 6 mm, 1000 tone, 223 USD/tonă ■ Cherestea rășinoase, 1000 mc, 115 USD/mc ■ Cherestea de fag tivit aburit, 1200 mc, 240 USD/mc ■ Tractoare producție Brașov, diferite tipuri, noi, ridicare imediată, reducere de preț 10% ■ OB 37, producție nouă România, d. 6 - 2500 t, d.8 1500 t, 243 $/tonă ■ Insecticid "Killer", capsule 400 ml, 18000 buc., 3500 lei/buc. ■ Cacao vrac, import Olanda, saci 25 kg, 10 tone, 3350 lei/kg ■ Roșii, cal. I ■ Castraveți "Farbio", cal. I, 767 lei/kg ■ Acid citric, 3245 lei/kg ■ Aracet, chituri, lacuri, vopsele, diluant, import Turcia ■ Porumb boabe, 209 lei/kg ■ Carne de porc în suc propriu, 300 g, 19-20 tone lunar, 1,19$ ■ Carne de vită în suc propriu, 300 g, 1,18$/cutie.

Bursa Maritimă de Mărfuri Constața

(Tel.: 041/677.277; 677.085; Fax: 041/677.250)

Oferte pentru perioada 6-12 iunie

Unt de masă (calupuri de 20 kg), import CSI, preț 3.600 lei/kg - franco depozit ■ Țigări Kent de Luxe 100, preț 5,70 dolari/carton ■ Țigări Rothmans Royals, preț 5,40 dolari/carton ■ Cafea Gimoka, origine Italia, preț 3,60 dolari/kg ■ Vodcă Smirnoff Red, preț 3,80 dolari/bucata. Prețurile nu includ taxele vamale, accizele și TVA și se află în Zona Liberă Sulina. Gama sortimentală de oferte este diversă ■ Alune Felix - la cutie, preț 1.490 lei/cutie, la pungă - preț 1.165 lei/pungă ■ Unt de masă import Germania, grăsime 82%, preț 950 lei/pachet de 250 gr., franco depozit ■ Brînză topită import Franța, preț 900 lei/pachet 140 gr. pentru 8 tone sau 935 lei/pachet 140 gr. pentru cantități mai mici. Prețurile sînt franco depozit ■ Oțel beton, tablă și bandă laminată la cald și la rece ■ Tablă și bandă zincată, fontă cenușie - FK 3 ■ Țevi sudate longitudinal ■ Cupru electrolitic și zinc 99,99% ■ Sodă caustică solidă și fulgi, sodă calcinată ușoară, grea ■ Ciment Portland 450, 500 ■ Cherestea rășinoase și fag ■ Mobilă și PAL origine România, prețuri și catalog la sediul Bursei ■ Ulei Castrol - GTX super multigrade SAE 20W50 ■ Înlocuitori de piele neporomerici pe bază de poliuretan.

Prețul cuprului a continuat să crească la bursa din Londra

Prețurile cuprului au atins miercuri cel mai ridicat nivel din ianuarie 1993, un nou val de cereri invadînd bursa de metale din Londra. La începutul zilei de astăzi, cuprul a fost cotat la 2.350 dolari tona, aproape cu 60 de dolari mai mult față de ziua precedentă. Impulsul inițial a fost creșterea semnificativă înregistrată la bursa din New-York, unde speculatorii au pariat pe faptul că cererea va continua să crească iar stocurile să scadă.

Piața metalelor prețioase	
	Max./Min.
Aur (USD/uncie)	381.7/379.6
Paladiu (USD/uncie)	137/137
Platină (USD/uncie)	398/394
Argint (USD/uncie)	5.35/5.24

Piața petrolului		
-	Max./Min.	Cotația anterioară
Țiței brut (US cents/baril)	1637/1595	1627
Motorină (US cents/tonă)	15025/14675	14900

LEGENDĂ
1 livră = 0,453 kg
1 baril = 165 l
1 bușel = 35,239 l
1 uncie = 31,103 g

Contracte la produse alimentare		
	Max./Min.	Cotația anterioară
LONDRA		
Cacao (GBP/tonă)	1001/96	997
Cafea (US cents/livră)	19.25/16.5	17.6
NEW YORK		
Zahăr (US cents/livră)	12.1/11.9	12
CHICAGO		
Porumb (US cents/bușel)	267/4 / 264/0	265/4
Grîu (US cents/bușel)	335/0 / 330/0	331/6
Soia (US cents/bușel)	661/4 / 656/4	659/2

Bursa londoneză de metale		
	Ultima valoare (USD/tonă)	Cotația anterioară (USD/tonă)
Aluminiu	1336	1334
Cupru	2253	2238.5
Plumb	502.5	498.5
Nichel	6253	6162
Cositor	5530	5515
Zinc	955.5	950

După patru ani de reforme

Agricultura României se află în plină criză

(Continuare din pagina 1)

Din cele menţionate decurge faptul că agricultura este un sector strategic pentru stabilitatea socială, fiind absolut necesar ca populaţia să-şi poată procura alimente la preţuri acceptabile, factor extrem de relevant în special în economii mai puţn dezvoltate ca cele ale României şi Albaniei. Stadiul de înapiere a acestui sector vital şi deci necesitatea unor reforme urgente este evidentă. Studii ale specialiştilor au dovedit că în timp ce productivitatea terenurilor şi a muncii în acest sector au sporit considerabl în intervalul 1960-1980, indicatorul total al productivtăţii în agricultură a suferit un declin major din cauza faptului că modernizări tehnice şi tenologice nu au fost aplicate în acest interval de timp. La sfîrşitul anului 1989 în România era înregistrată cea mai slabă dotare în agricultură (număr de utilaje agricole, fertilizare artificială, etc), fiind consemnat în schimb, cel mai extins sistem de irigaţii din Europa, după Grecia.

Este clar că situaţia menţionată nu putea fi menţinută; guvernele statelor fostului lagăr comunist au început derularea unui proces de reforme radicale care să confere agriculturii un locul cuvenit în cadrul economiei. Dacă a fost uşor de expicat de ce economia planificată a dat greş în aceste state, a fost mult mai greu de introdus un alt sistem organizatoric în noile condiţii ale economiei de iaţă. Într-o anumită măsură, aceasta explică de ce la peste patru ani de reformă, agricultura se află, categoric într-o profundă perioadă de criză.

Trecerea la economia de piaţă Marele şoc în sectorul agricol din statele Europei Centrale şi de est a fost produs nu de liberalizarea preţurilor ci de măsurile de stabilizare la nivel macroeconomic - parte integrantă a procesului de reforme - măsuri care au condus la reducerea PIB, a salariilor reale şi deci a puterii de cumpărare. Deşi ponderea cheltuielilor pentru hrană a crescut în cadrul bugetului familiilor, a fost constatată o scădere semnificativă a cererii pentru produse alimentare. În România şi Bulgaria recesiunea economică a fost accentuată de faptul că liberalizarea preţurilor a fost aplicată doar parţial. Extinderea recesiunii în acest domeniu a fost înrăutăţită în mod particular în România prin reintroducerea subvenbţiilor pentreu unele alimente de bază. De asemenea, Guvernul României a introdus impozite care au îngrădit exportul produselor agricole, fapt care a servit la menţinerea unor apreciabile stocuri interne. În acest fel, preţurile propuse de fermieri au fost menţinute la un preţ foarte scăzut. Astfel, aşa cum s-a întîmplat frecvent în statel care au avut un regim comunist, populaţia urbană a continuat să fie întreţinută pe cheltuiala sectorului agricol.

Paţa internă a produselor alimentare s-a prăbuşit în acelaşi timp cu prăbuşirea relaţiilor între statele fostului bloc comunist, măcinate şi ele, de profunde tulburări economice. Această problemă a fost agravată şi de faptul că URSS, tradiţionalul importator al produselor agricole din Europa Centrală şi de Est nu a mai avut resursele pentru a continua importurile. Demn de reţinut este că în 1989, peste 325% din voluml total al exporturilor realizate de România era destinat Uniunii Sovietice.

Din păcate, s-a constatat că o mare parte a produselor agricole din România sînt deja în stocate de către producători care refuză să le vîndă pe piaţa internă - deoarece nu înregistrează cîştiguri stimulative - iar accesul acestor mărfuri pe pieţele din vestul Europei are încă un viitor nesigur. Deja numeroase restricţii impuse de Guvernul României exclud posibilitatea ca producţia stocată să fie valorificată în statele Europei Vestice. Neîngrădirea exporturilor către Comunitatea Economică Europeană poate fi soluţia pentru scoaterea din criză a agriculturii în toate fostele state comuniste. Demn de remarcat că în primii ani după evenimentele din decembrie 1989, Guvernul României a preferat să trimită surplusul de produse agricole în CSI, în loc să pătrundă pe piaţa CEE, să obţină profituri şi să cîştige treptat încrederea partenerilor vestici, chiar înaintea celorlalte state vecine care au parcurs aceleaşi etape. În concluzie, în România a fost înregistrat un paradox: producătorii particulari stochează producţia deoarece piaţa internă nu le oferă garanţia obţinerii unor cîştiguri avantajoase (reglementările legislative nu îi protejează) iar statul importă produse agricole - cereale, de pildă - înregistrînd cheltuieli valutare nejustificate. (va urma)

FRESCO
MADE IN ITALY

Reprezentanţa
FRESCO
Iaşi
Str. Aleea Rozelor nr. 8,
sc. B, et. II, ap. 12,
telefon/fax 132607.

vă oferă, din stoc sau la comandă:

- dozatoare pentru sucuri şi bere;
- esenţe naturale (ORANGE, COLA, MANGO, CĂPŞUNI etc.);
- îndulcitori (zaharină, aspartam, acid citric, citrat de sodiu);
- maşini pentru îngheţată;
- maşini pentru paste făinoase;
- vitrine frigorifice;
- maşini pentru cafea espresso;
- dotări complete snack-bar;
- hîrtie imprimantă A3.

distanţa focală

Serviciile în Europa de Est

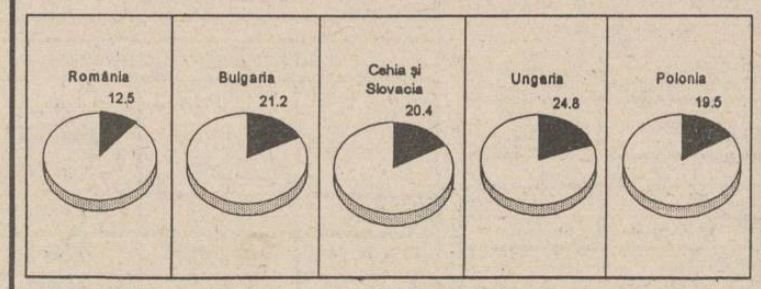

Statistici comparative pentru ţările Europei Centrale şi de Est efectuate de ILO (Organizaţia Internaţională a Muncii) relevă că în România sectorul serviciilor este foarte slab reprezentat: numai 12,5 % din economia activă a statului. Datele prezentate sînt un indiciu al nivelului scăzut de trai al populaţiei, dar şi o diversificare redusă a sectoarelor economiei naţionale **(Dana SCRIPCĂ - NEP).**

Modul de viaţă american

Serviciile bancare la domiciliu - o realitate

Stînd în faţa calculatorului personal, cu telefonul în mînă, un american va putea în curînd să-şi verifice contul bancar, să transfere bani între două conturi, să achite cîteva note de plată sau chiar să cumpere cîteva acţiuni. După mai multe tentative eşuate, serviciile bancare la domiciliu par să fie gata pentru a-şi face intrarea în gospodăriile americane. "De data aceasta, tehnologia este bună, consumatorii sînt pregătiţi, iar infrastructura a fost construită", a declarat Glenn Santmire, vice-preşedintele pentru servicii bancare la distanţă al trustului MasterCard International. Santmire a adăugat că, pînă acum, preţurile calculatoarelor erau descurajante, calitatea programelor - îndoielnică, iar consumatorii ezitau să utilizeze acest gen de servicii. "În trecut, procurarea banilor era prima prioritate a clienţilor noştri. Anii '90 se caracterizează însă prin preocuparea oamenilor de a-şi chibzui mai bine resursele financiare". Consumatorii s-au obişnuit cu distribuitoarele automate de bani, acestea fiind utilizate în medie de 6-7 ori pe lună. În plus, o gospodărie din trei beneficiază acum în SUA de un computer. Dar pe lîngă avantaje, noul sistem bancar electronic prezintă şi unele deficienţe; James Shutz, vicepreşedinte la Chicago Corp, a indicat o serioasă limitare: "dorinţa oamenilor de a avea bani gheaţă". "Proliferarea serviciilor pe computer, cum ar fi Prodigy sau America OnLine, permite unei persoane să efectueze la domiciliu cîteva operaţiuni bancare. Dar a pune efectiv mîna pe bani necesită un drum pînă la filiala unei bănci", consideră Shutz, care estimează că sistemul bancar, în forma sa clasică, nu se va demoda niciodată. Oricum, afît Santmire cît şi Shutz au anticipat o extindere a utilizării serviciilor bancare la domiciliu.

Universitatea Mării Negre anunţă

Şcoala de vară

Calculul paralel în Europa: realizări şi perspective

Mangalia, 10-23 iulie 1994

Şcoala de vară îşi propune ca obiective, între altele:

- explicarea conceptelor de paralelism, la toate nivelele unui sistem de calcul, din perspectiva elementelor de performanţă;
- lansarea unor proiecte de colaborare academică şi între universităţi şi mediul industrial în domeniul calculul paralel;
- detectarea direcţiilor de evoluţie a calculului paralel, în special din perspectivă europeană.

Activitatea se va desfăşura pe parcusrul a două săptămîni, cinci zile a 6 ore. Ea include conferinţe susţinute de lectorii invitaţi, aplicaţi pe sisteme cu transputere şi prezentări de produse ale unor firme. Centrul de greutate va fi în partea de aplicaţii, unde se va urmări iniţierea în programarea paralelă şi dezvoltarea unor aplicaţii specifice. Cursanţii vor primi un atestat de absolvire.

Lectorii principali vor fi:

- Prof. Chris Jesshope, Surrey University, cunoscut ca proiectant de siateme de calcul paralel şi autor al mai multor monografii;
- Prof. Adrian Petrescu, Universitatea Politehnică Bucureşti, cunoscut pentru combinaţii sale la proiectarea microcalculatoarelor româneşti şi ca autor de cărţi;
- Dr. Dan Grigoraş, autor a mai multor lucrări privind proiectarea sistemelor distribuite şi a unor algoritmi de echilibrare dinamică a încărcării, directorul cursului.

Şcoala este susţinută de mai multe firme producătoare sau distribuitare de echipament paralel, printre care menţionăm DATASYST, care va pune la dispoziţie staţii SUN, SUNDANCE MULTIPROCESSOR TECHNOLOGY Ltd din Marea Britanie care va pune la dispoziţie sisteme de dezvoltare SMT103 cu pînă la 9 transputere T805 şi KT Technology, care va pune la dispoziţie sisteme PC cu transputere.

Pentru informaţii suplimentare şi înscrieri contactaţi Secretariatul Universităţii Mării Negre, B-dul Primăverii nr. 50, Bucureşti, Tel. 01.618.50.04., Fax. 01.312.83.27.

FLASH

■ **Mercedes-Benz se extinde în Asia** Mercedes-Benz, principalul producător mondial de vehicule comerciale, a început să poducă în Indonezia o nouă gamă de camionete şi autobuze, încercînd astfel să diminueze influenţa Japoniei pe pieţele de vehicule asiatice. Lansarea modelului MB 700 marchează o modificare a modului de abordare de către firma Mercedes a pieţelor mondiale de vehicule comerciale, în condiţiile în care doreşte să evite dezavantajele costurilor ridicate de pe piaţa Germaniei. Modelul MB 700 va fi asamblat în Indonezia de PT German Motors Manufacturing, companie mixtă în care Mercedes deţine 33,3% din acţiuni. Compania va produce pentru piaţa indoneziană precum şi pentru exporturile din Asia de Sud-Est şi Orientul Mijlociu.

■ **Grupul Nestle negociază cumpărarea unei filiale alimentare a firmei Volvo** Grupul elveţian Nestle a anunţat că negociază cumpărarea filialei Branded Consumer Products (BCP) a firmei Volvo AG, ce se ocupă de alimente, băuturi şi ţigări. "Bineînţeles că sîntem interesaţi de această achiziţie, dar nu ne grăbim să încheiem un acord înainte de a fi siguri că ne avantajează", a declarat preşedintele grupului Nestle, Helmut Maucher. "În cazul BCP, trebuie să ţinem seama de toate cele trei secţiuni ale sale, cu interese în tutun, bere şi alimente şi să vedem dacă sînt de vînzare ca un întreg sau separat", a mai precizat acesta. Analiştii au evaluat BCP, care a avut în 1993 o cifră de afaceri de 2,85 miliarde dolari, la 22-25 miliarde coroane suedeze (2,8-3,7 miliarde dolari).

■ **Pepsi-Cola construieşte o fabrică de răcoritoare la Constanţa** La Constanţa au început lucrările pentru realizarea unei fabrici de răcoritoare. Noua unitate este realizată de S.C. Fortuna S.A în colaborare cu reprezentanţa în România a firmei Pepsi-Cola şi va dispune de o linie de îmbuteliat cu o capacitate de 8300 de sticle/oră. Costul total al lucrărilor de construcţie şi amenajare a fabricii de răcoritoare este de 2.400.000 USD, partea română participînd cu 25 % din valoarea totală a investiţiei.

■ **Salariul mediu la Întreprinderea de Rulmenţi din Suceava este de 111 dolari** După o perioadă de întrerupere a producţiei de cca 10 luni, la Întreprinderea de Rulmenţi Suceava, volumul exportului a crescut în ultima jumătate de an, la 70% din producţie, faţă de 30% în trecut. Salariul mediu pe ansamblul colectivului reprezintă echivalentul în lei a 111 dolari, iar în ultimele şase luni au fost încadraţi cca 100 de salariaţi, urmînd ca, pînă la sfîrşitul acestui an, numărul angajaţilor să ajungă la 200.

Coordonatori MONITORUL FINANCIAR
Mircea NISTOR
Eugen LEONTE

CENTRALA UNIVERSITARA

LUNI
13 iunie 1994
An IV,
Nr. 136 (892)
8 PAGINI - 200 LEI

cotidian de informa

Monitorul

Director onorific: AUREL LEON
Redactor şef: DAN

înainte de a anunța
...ia, Salvarea sau
...rii, sunați la
...ORUL!
...ne:
(pî...
14...
(toată n...

Conține suplimentul monitorul Sport

Incursiune a MONITORULUI în lumea disperaților

"Centura de mizerie" a orașului

În ultimul timp, întreprinderi precum Iașitex, AGMUS, Terom ș.a., care aveau un număr mare de muncitori orășenizați în anii '70-'80, și-au restrîns activitatea, au făcut concedieri masive și, astfel, familiile unor astfel de muncitori au îngroșat rîndurile solicitanților de ajutor din partea cantinei săracilor. Numai anul acesta s-au primit aproximativ 1600 de cereri pentru a lua masa la cantina de ajutor social. Aceste familii au un număr mare de membri, între 4 și 15 copii în întreținere, iar ocupația de bază este cea de muncitor calificat sau necalificat.

Zonele săracilor, zone în care majoritatea populației se află în situație disperată, sînt: Frumoasa, Bularga, Nicolina, CUG, Mircea cel Bătrîn, Metalurgie; acestea formează așa-numita "centură de mizerie".

Imediat după ce și-a luat mîncarea de la cantina săracilor, o familie s-a așezat pe iarbă în apropiere, să la în liniște masa

Blocuri insalubre, în care locuiesc, în condiții de mizerie, mii de familii

Bărbații sînt șomeri sau lucrează ca zilieri, iar femeile sînt casnice. Din cele 100 de femei intervievate, 90% n-au lucrat niciodată. Femeile au stat acasă, au născut, au avut grijă de copii. Cele mai multe dintre ele au nivel de cultură elementar, iar unele nici nu știu să scrie. Contribuția lor la bugetul familiei este zero. Soții lor susțin familia, chiar dacă doar în cazul a 20 de familii din cele investigate aceștia lucrează.

Familia A.P. are 13 copii, toți sub 16 ani. Soția este casnică iar soțul este muncitor necalificat. Din cei 13 copii, doar 6 sînt cuprinși în sistemul de alocație. Cei 15 membri ai familiei locuiesc într-un apartament de 4 camere, în cartierul Frumoasa. După 2 ani de lipsuri materiale acute, au fost nevoiți să apeleze la Cantina de ajutor social.

Familia M.L., cu soția casnică și soțul șomer, are în întreținere 8 copii, din care fata cea mare, de 20 de ani, va avea un copil din flori.

Venitul acestei familii este de 73 de mii lei lunar, sumă pe care soțul o folosește pentru a-și procura zilnic băutură.

Datorită consumului excesiv de alcool, au loc numeroase conflicte în familie, urmate de scandaluri. Pentru cele 4 camere pe care le dețin, au datorii la întreținere de peste 200.000 mii lei. Din cei 8 copii, doar 2 sînt școlarizați. Nu au recurs la cerșit și au cerut sprijinul cantinei săracilor, pînă se vor redresa (spune soțul). Speranța că va fi mai bine este încă firavă, deoarece nu întreprind nimic în acest sens. Au ajuns să se mulțumească cu ceea ce primesc de la cantina săracilor și cu alocațiile de sprijin. Începînd cu ora 9 dimineața se înființează în fața cantinei și stau aici pînă la ora cînd se dau rațiile.

Trist este faptul că modalitatea aceasta de a-și asigura hrana se transmite de la o generație la alta. Este cazul familiei B.E., care are 8 copii, fata cea mare fiind măritată și avînd deja 2 copii, la cei 21 de ani ai săi. Tînăra familie solicită rație de hrană de la cantina săracilor, serviciu de care a beneficiat și familia din care provenea tînăra femeie. În doar cîțiva ani de căsătorie, aceasta din urmă a avut aproximativ 18 avorturi.

Acest aspect confirmă slaba educație sanitară a acestor familii. Locuințele sînt într-o stare avansată de degradare, murdare, prost întreținute, ceea ce determină contractarea de boli infecțioase grave (familia M.L. suferă în întregime de o boală de piele gravă).

Foarte mulți membri ai acestor cupluri suferă de sindroame depresive, de instabilitate psihică și emoțională, caractere labile, constituții ciclatimice și, foarte frecvent, de alcoolism.

De asemenea, au dificultăți de relaționare, de adaptare la stimuli noi, refulări în agresivitate, apatie. Toate aceste modificări pe plan psihic sînt corelate cu stări de boală organică. Se întîlnesc numeroase cazuri de TBC, afecțiuni cardiace, hepatită și chiar SIDA. (În luna ianuarie, o femeie afectată de SIDA a cerut sprijin cantinei săracilor deoarece nu reușește să asigure ea și soțul șomer hrana pentru numeroșii membri ai familiei).

Lipsite complet de orice noțiune de planning familial, 8 din 10 femei apelează la avort, ca metodă de a evita un copil nedorit. Din cele 8 femei, 6 au peste 10 avorturi și nu au depășit încă limita vîrstei fertile.

Numărul familiilor afectate de sărăcie crește cu fiecare zi, fără a se putea face ceva care să le îmbunătățească situația materială.

Politicile sociale în acest sens sînt ineficiente, fiind blocate de programul de guvernare, care, deși promovează social-democrația, nu au politici sociale viabile. **(Angela ENACHE, Constanțela CIUCU)**

Pentru întîrzierea nejustificată a plăților

Agenții economici pot cere despăgubiri băncilor

La întîlnirea organizată de Banca Dacia-Felix, 10 iunie a.c., în sala de conferințe a Hotelului "Unirea" din Iași, a fost discutată una dintre problemele majore cu care se confruntă agenții economici, întîrzierea cu care unele bănci comerciale fac transferul de bani dintr-un cont al unei firme în contul alteia. Membrii conducerii Băncii Dacia-Felix participanți la întîlnire au afirmat că băncile care fac tranzacțiile financiare cu întîrziere pot fi penalizate de proprii clienți. Conform legislației în vigoare, băncile comerciale au obligația să facă transferul de bani dintr-un cont bancar în altul în maximum trei zile, în cazul în care titularii conturilor respective își au sediile în aceeași localitate. În cazul în care titularii conturilor bancare se află în localități diferite, termenul maxim pentru transferul bancar este de 7 zile. Pentru orice zi de întîrziere, clienții pot cere băncii comerciale despăgubiri în valoare de 0,4 la sută din suma care trebuia transferată de la o firmă la alta.

Pentru eliminarea unor asemenea întîrzieri, membrii conducerii Băncii Dacia-Felix, participanți la întîlnirea de vineri de la Iași, au afirmat că această unitate bancară a început să pună la punct o rețea de calculatoare cu terminale la fiecare client. Astfel, clienții vor putea să aibă acces la contul propriu de la această bancă, pentru a face transferul de bani direct în contul partenerului de afaceri, prin intermediul calculatorului central al băncii. **(Alin TOCAN)**

Armata SUA a experimentat substanțe toxice asupra civililor, în '53

Un experiment făcut de Armata SUA, în 1953, a dus la dispersarea unui nor de substanțe toxice asupra orașului Minneapolis, punînd în pericol sănătatea populației civile, relevă un raport dat publicității la St. Paul, și citat de REUTER. Conform datelor existente, vehicule militare au lansat mai multe încărcături de sulfură de zinc și cadmiu peste obiective civile din Minneapolis și din zonele învecinate, încercînd să creeze un strat anti-radioactiv eficient în eventualitatea unui conflict nuclear, ipoteză ce părea foarte posibilă în plin Război Rece. Însă , deoarece compușii de zinc și cadmiu sînt toxici (mai ales pentru gravide), în zonele "protejate" s-a înregistrat un mare număr de nașteri premature, de malformații fetale și de copii handicapați fizic sau mental. Paul Wellstone, senator democrat de Minnesotta, a declarat că "guvernul trebuie să răspundă în fața cetățenilor pentru acțiunile sale", cerînd inițierea unei anchete asupra incidentului din 1953.

Corupția în societatea românească

Proliferarea fenomenului corupției în societatea românească post-decembristă constituie una din grijile majore ale populației.

În urma sondajelor efectuate de către Centrul Independent de Sondaje - București, corupția ocupă al treilea loc (cu 28,5%) în "topul" grijilor, după rămînerea veniturilor în urma prețurilor (37%), nesiguranța locului de muncă (30,5%), înaintarea proliferării speculei (24,5%) și a degradării ordinei publice (13%).

În tabelul de mai jos este prezentat gradul de apreciere a corupției în principalele 16 domenii de activitate.

	În (foarte) mare măsură	În (foarte) mică măsură	Nici mică, nici mare	Nu cunosc	Valoare medie
Comerțul interior	60,1	12,1	8,5	19,3	3,9
Asistența medicală	56,9	23,3	16,7	3,1	3,5
Conducerea întreprinderilor de stat	54,9	12,2	13,3	19,6	3,8
Primăriile	47,7	20,6	20,2	11,5	3,5
Poliția	46,0	17,0	20,7	16,3	3,5
Comerțul exterior	45,8	9,6	8,9	35,7	3,9
Parlamentul	43,3	16,1	13,7	26,9	3,6
Autoritățile judecătorești	37,9	17,3	19,9	24,9	3,4
Ministerele	37,8	11,1	14,1	37,0	3,6
Sindicatele	33,8	19,2	14,7	32,3	3,3
Conducerea întreprinderilor particulare	33,6	19,5	15,7	31,2	3,4
Garda Financiară	30,7	21,1	16,5	31,7	3,2
Ziarele și revistele	30,2	22,7	19,2	27,9	3,2
Învățămîntul	28,4	28,6	22,1	20,9	3,0
Televiziunea	24,5	25,0	20,0	30,5	3,0
Radioul	15,2	34,2	16,1	34,5	2,6
Nivelul mediu	39,2	19,4	16,2	25,2	3,4

Referindu-se la valorile medii, autorii sondajului au constatat că ponderea celor care acuză prezența în mare măsură a corupției este aproape de două ori mai mare (39,2%) decît a celor ce consideră că aceasta nu există deloc sau doar în mică măsură (19,4%). Ceilalți subiecți fie că estimează prezența corupției ca fiind nici mare nici mică (16,2%), fie că nu cunosc domeniul și, deci, nu pot face aprecieri (25,2%).

Corupția este percepută în mai mare măsură în mediul urban (43,9%) decît în mediul rural (16,2%).

În ceea ce privește factorii care influențează corupția, aceștia sînt, în opinia populației, următorii:

	În (foarte) mare măsură	În (foarte) mică măsură	Nici mare, nici mică	Nu poate aprecia	X mediu
Legislația necorespunzătoare	70,5	12,8	8,2	8,5	4,1
Indiferența justiției	67,4	11,8	12,8	8,0	4,0
Atitudinea poliției	66,4	12,3	15,5	5,9	3,9
Indiferența populației	64,2	15,7	12,7	7,2	3,9
Garda Financiară	53,2	12,8	16,3	17,7	3,8
Corpul de control al Guvernului	50,6	10,0	13,0	26,3	3,9
Nivelul mediu	62,0	12,6	13,1	12,3	3,93

Considerați de două treimi din totalul subiecților ca fiind factorii care influențează în (foarte) mare măsură fenomenul corupției, favorizîndu-l, aceștia se referă atît la domeniul legislativ, cît și la cel instituțional, considerate a fi abilitate în combaterea corupției, cît și la atitudinea populației, "indiferența" acesteia fiind explicată prin ineficiența celorlalți factori. **(Angela ENACHE, pe baza sondajului realizat de Centrul Independent de Sondaje)**

Noutățile Legii învățămîntului

■ *Legea se află încă în dezbaterea Parlamentului României*

Săptămîna trecută au continuat în Camera Deputaților dezbaterile Legii învățămîntului. Discuțiile au ajuns la articolul 90 al legii, care se referă la autonomia universitară. Ca o constatare generală, se remarcă tendința legii de a pune accent pe formele de finalizare ale ciclurilor de învățămînt, spre deosebire de trecut, cînd accentul era pus pe examenele de admitere. Astfel, actuala Lege a învățămîntului, care acum este în dezbaterea Parlamentului, introduce examenul de capacitate (de absolvire a gimnaziului), un examen de bacalaureat cu 6 probe, examenul de licență (la absolvirea facultății), dizertația (la terminarea studiilor aprofundate), susținerea tezei de doctorat în fața comisiei naționale (la finalizarea studiilor postuniversitare).

O altă noutate în articolul 10, unde, în aliniatul 3, se menționează că Ministerul Învățămîntului poate aproba organizarea de unități de învățămînt sau clase constituite din elevi capabili de performanțe. Tot pentru elevii și studenții superdotați, legea prevede (art.16) că aceștia pot promova doi ani de studiu într-un an școlar sau universitar.Cît privește mult discutata transformare a școlilor în SRL-uri, propusă de unii inspectori, aceasta nu va fi permisă deoarece, conform art. 15, "privatizarea instituțiilor și a universităților de învățămînt de stat este interzisă". **(Cristina LECA)**

(continuare în pagina 3)

INFOTEC SRL
un prieten pentru mașina ta
■ uleiuri auto Castrol;
■ piese auto import;
■ vopsele auto;
(toate nuanțele);
■ scule Bosch;
■ anvelope, baterii;
■ cosmetice auto...
...și orice credeți că trebuie mașinii dumneavoastră.
str. Împăcării, nr. 35, bl. 919
(prima stație de tramvai după pasarela Nicolina, pe dreapta)
tel. 032/126816,117557
fax: 032/126816
și magazinul Six,
B-dul Ștefan cel Mare și Sfînt nr. 3,
tel. 117557.

LOTO-PRONO 6/49
Rezultatele extragerii de ieri, 12 iunie 1994
43 49 4 36 24 26
NOROC
1644699
ROBINGO
1 2 3 4 5 10 11 13 15 16 17
18 19 20 24 26 27 28 29 30
31 35 36 37 39 40 41 44 45
Telefon 01-633-11-10
01-633-01-31
01-63301-60

Plăcerea de a fi original!
Doar în luna iunie, reduceri de prețuri între
10-40%
VENTURE-RO srl
Romania, Iași
Pasajul Comercial Ștefan Cel Mare
etajul 1
(vis a vis de Asirom)
fax. 0040-32-117981
tel. 0040-32-114655
prin magazinul
BLUES INTERNATIONAL
Lee
EDWIN
Levi's
FIORUCCI
Americanino

Coca-Cola
Compania de îmbuteliat COCA-COLA Iași
vă oferă produsele sale prin magazinele din orașul Iași
Compania de îmbuteliat COCA - COLA Iași,
Calea Chișinăului nr. 47, telefon 032/136448.

Profesorii ieșeni nu renunță la protestul împotriva Guvernului

■ Astăzi un nou Marș al tăcerii

Astăzi, cu începere de la orele 14,00, profesorii participanți la acțiunea de blocare a anului școlar vor organiza un nou Marș al tăcerii pe traseul: Inspectoratul Școlar Județean - Prefectură. Mihai Gheorghiu, prim-vicepreședintele Uniunii Sindicatelor Libere din Învățămîntul Preuniversitar, ne-a precizat că de această dată marșul are un caracter simbolic deoarece nu va fi înaintată nici o listă de revendicări către Guvern, prin intermediul Prefecturii - așa cum s-a întîmplat în urmă cu cîteva zile, la primul Marș al tăcerii organizat de către profesorii ieșeni.

Prim-vicepreședintele U.S.L.I.P. ne-a mai informat că, de această dată, la Marșul tăcerii vor participa și reprezentanți din partea Uniunii Teritoriale C.N.S.L.R. - Frăția, precum și studenți de la Universitatea "Al. I. Cuza" care, după absolvire, vor deveni profesori. Liderii sindicali locali de la unele licee și școli generale au anunțat că la marșul de astăzi, alături de cadrele didactice, vor participa elevii și părinții lor.

■ Inspectoratul Școlar Județean cere directorilor o situație a grevei

Printr-o adresă trimisă recent în toate unitățile școlare din județ, Inspectoratul Școlar Județean solicită urgent directorilor de școli și licee să prezinte situația exactă a unităților pe care le conduc, din punct de vedere al participării cadrelor didactice la acțiunea de netrecere a notelor în catalog și de neîncheiere a mediilor. Laurențiu Chiru, inspector general adjunct la I.S.J. Iași, ne-a precizat că adresa respectivă este consecința unei note telefonice primite de la Ministerul Învățămîntului, notă în care nu s-a dăt nici un fel de explicație referitoare la motivația acestei estimări.

Astăzi este termenul limită la care directorii trebuie să prezinte stadiul de blocare a anului școlar către Inspectorat. Liderii sindicali ne-au declarat că o parte din profesori s-au arătat îngrijorați de adresa Inspectoratului. "Unii directori au informat Inspectoratul că în școlile lor toți profesorii au încheiat mediile, cînd, de fapt, majoritatea mediilor sînt neîncheiate", a afirmat prim-vicepreședintele U.S.L.I.P. Mihai Gheorghiu.

■ Guvernul Văcăroiu e pasibil de judecată

La recenta întîlnire dintre primul ministru Nicolae Văcăroiu și liderii Federației Sindicatelor Libere din Învățămînt, premierul Nicolae Văcăroiu a încercat să-i convingă pe reprezentanții F.S.L.I. să renunțe la acțiunea de blocare a anului școlar: "Faceți mitinguri, marșuri, dar nu mai blocați anul" (n.r. - desfășurarea întrevederii ne-a fost prezentată de către Gheorghe Isvoranu, prim-vicepreședintele F.S.L.I.).

Gheorghe Isvoranu ne-a declarat că primul ministru a mai afirmat că personalul tehnico-administrativ din învățămînt ar trebui concediat aproape în totalitate pentru a se obține fonduri necesare măririi salariilor cadrelor didactice.

În privința amenințării primului ministru că va bloca salariile profesorilor care practicipă la acțiunile revendicative, Gheorghe Isvoranu ne-a precizat că dacă se va ajunge la o asemenea situație "vom da în judecată Guvernul Văcăroiu".

Prim-vicepreședintele F.S.L.I. a mai spus: "Administrația nu are nici o formă legală să blocheze salariile profesorilor".

Principala revendicare a profesorilor rămîne majorarea procentului din P.I.B. alocat Învățămîntului. **(Dan FODOR)**

Vești care nu ne mai miră

Mobilierul s-a scumpit cu 60%

Începînd cu luna iunie 1994, societatea comercială MOLDOMOBILA SA Iași a majorat prețurile mobilierului fabricat, cu un procent de 60%. Precizăm că producția acestei societăți este destinată în proporție de 95% exportului. După cum ne-a declarat Corneliu Anton, director adjunct al SC MOLDOMOBILA SA, scumpirea se datorează creșterii prețurilor la energie electrică, energie termică, gaz metan și alte utilități, în intervalul scurs de la ultima scumpire, produsă la 1 noiembrie 1993.

În ceea ce privește producția societății, Corneliu Anton ne-a declarat că aceasta este acoperită în comenzi pentru întreg anul 1994. Aceste comenzi sînt, în prezent, în valoare totală de 16,5 milioane dolari. Menționăm că producătorul ieșean de mobilier livrează produse în mai multe țări din Europa (Germania, Franța etc.), în Japonia, și intenționează să intre cît mai curînd pe piața SUA. Pentru aceasta, se urmărește reluarea relațiilor de afaceri cu foștii parteneri din SUA și colaborarea cu parteneri noi. În acest sens, o delegație a SC MOLDOMOBILA va participa, în octombrie 1994, la Tîrgul Internațional de mobilă de la High Point - Carolina de Nord.

De asemenea, fabrica de mobilă ieșeană a încheiat recent un acord de principiu cu firma MERCURY din Moscova, pentru livrarea de mobilier în valoare de circa 500.000 dolari, colaborare care, în perspectivă, va fi continuată. **(Mihaela BREZEANU)**

În sate nemulțumirile sînt tot mai numeroase

Gheorghe Costandache din Popești l-a bătut pe executorul judecătoresc

Stările de tensiune ce apar între părțile aflate în conflicte funciare au drept urmare, deseori, agresări reciproce.

Uneori, aceste conflicte fac victime și printre cei împuterniciți de lege să pună în aplicare hotărîrile judecătorești. Într-o astfel de situație, Gheorghe Costandache (55 ani), din Popești-Iași, l-a lovit, în ziua de 17 mai, pe executorul judecătoresc care s-a deplasat la domiciliul său pentru a-l determina să părăsească locuința. Aceasta fusese cîștigată, prin sentință civilă, de un vecin al lui Gheorghe Costandache. După cîteva minute de altercații verbale, țăranul, care se afla într-o accentuată stare de nervozitate, determinată de perspectiva de a-și pierde casa, l-a luat la bătaie pe omul legii, provocîndu-i leziuni care au necesitat mai multe zile de tratament medical. În prezent, Gheorghe Costandache se află în cercetarea organelor judiciare, fiind învinuit de săvîrșirea infracțiunii de vătămare corporală deosebit de gravă.

Această faptă nu este singulară. Din cauza lipsei de educație juridică, multe persoane, mai ales din mediul rural, nu întocmesc acte legale privind operațiunile de vînzare și cumpărare, astfel încît ajung deseori în fața instanței. Nemulțumite de hotărîrile judecătorești, persoane ca Gheorghe Costandache încearcă să-și facă singure dreptate. **(Silviu LABES)**

Reportaj MONITORUL

Infernala sesiune de examene

■ cum nu se poate învăța într-o cameră de cămin

De două săptămîni a început sesiunea studențească. Din nou nervi și stress. Mulți au ochii roșii de nesomn (după atîția amar de ani de experiență, obiceiul cu îngrășatul porcului în ajun a rămas), sînt ori prea tăcuți și îngîndurați, ori prea exuberanți. Merg, însă, chinuit, de parcă ar avea crampe la fiecare pas. Se îndreaptă spre sălile de examen.

După cîteva ore, în cămine parcă ar fi venit taifunul. Studenții întorși de la examene se împart în două categorii: cei care au trecut și cei care au picat. Dar toți fac o gălăgie infernală. Tot căminul trebuie să știe. De aceea, scările trebuie urcate cu cît mai multă tropăială. Cunoscuții trebuie opriți, trebuie să afle cum a fost, trebuie povestit tot, musai pe hol, cu formule și definiții. Apoi cursurile, cărțile, fițuicile trebuie rupte și aruncate, desigur, tot pe hol.

Fiecare are stilul său de învățat. De-a lungul sesiunilor s-au format tabieturi. Obsesii, superstiții, subterfugii, motive. Iar în cămine, fiecare luptă pentru tabieturile sale. Unii nu pot învăța fără să asculte muzică. Alții, dimpotrivă, nu suportă muzica. Unii vor geamul deschis, lumina aprinsă, anumite ore de somn. Alții - exact pe dos. Astfel încît, într-o cameră cu patru oameni, uneori mai mulți, e într-adevăr o luptă să-ți impui propriile reguli de sesiune. De aceea nervii sînt întinși la maximum. Deseori se lasă cu certuri și țipete îngrozitoare. Cel mai tare învinge. Ori te supui obiceiurilor lui, ori îți cauți alt loc de învățat. Și fugi la o bibliotecă. Nu găsești nici un loc. Un lucru trebuie spus: o fi studentul un om fără griji, adept al distracțiilor și plăcerilor, dar în sesiune învață pe rupte. De dimineață pînă seara, deseori și toată noaptea. De cînd și cu bursele ceva mai măricele, are și ceva motivație în plus. Deci bibliotecile sînt pline. Locurile sînt ocupate cu mult înainte de sesiune. Pe mese găsești invariabilul bilețel: "Ocupat în perioada mai-iunie". Pînă la urmă, tot în cămin ajungi.

Fetele din căminul P7, din Complexul "Titu Maiorescu", au găsit noi locuri de învățat: pe hol. Anul trecut le puteai vedea așezate turcește pe cîte o pătură, murmurînd de zor, rupte de lumea exterioară, insensibile la privirile intrigate ale vizitatorilor ocazionali. Lăcrămioara G., din anul al II-a al Facultății de Științe Economice, ne-a declarat că se putea concentra destul de bine, dovadă și notele de 10 pe care le-a obținut în sesiunea de vară. Anul acesta, însă, a prins loc la bibliotecă și a renunțat la obiceiul de a învăța pe hol.

Și alții au obiceiuri ciudate în sesiune. Ciprian G. din căminul T19 din Complexul studențesc "Tudor Vladimirescu", student în anul V, nu se poate apuca de învățat dacă nu mătură prin cameră. După fiecare pauză, trebuie să dea întîi cu mătura apoi poate pune liniștit mîna pe cursuri. Gabi D., tot în anul V, nu poate învăța decît la căderea nopții. Atunci își ia scaunul și pătura și se duce în Sala de lectură a căminului, unde învață pînă dimineață. Ziua, dacă nu doarme, îl citește pe Mircea Eliade. Spune că n-a putut să citească niciodată nimic altceva în sesiune decît Eliade.

Mulți au obiceiul să înceapă ziua de învățat cu o cafea și o țigară. Alții trebuie să aibă la îndemînă fructe sau dulciuri pe care să le ronțăie în permanență. Unii nu pot învățat decît cu o planșetă în brațe, alții stau trîntiți pe jos, pe burtă, iar alții stau cu picioarele pe pereți. Sînt și studenți care își încep ziua de învățat cu o rugăciune.

Pe multe uși din cămine se pot citi anunțuri, de la sumarul "Vă rugăm nu deranjați pentru orice fleac. E, totuși, sesiune", la imperativul: "Nu bateți la ușă că vă crăp capul". Înainte de examen, se aruncă borcane pe fereastră, pentru a avea baftă a doua zi. Există, apoi, obiceiurile de după examene. Atunci, obligatoriu, bucuria trebuie sărbătorită la o bere. Iar necazul, tot în bere se îneacă. Iar spre sfîrșit încep bairamurile. E semn că totul s-a terminat cu bine. **(Gynella PARFENIE)**

Superinteligența de 6 ani a ales muzica

În urmă cu cîteva săptămîni, cotidianul "Monitorul" publica un reportaj despre un băiețel extraordinar, Ionuț Gogeneață, care cîntă la vioară, la pian, vorbește engleza și franceza, învață limbajul Basic pentru computere. În finalul articolului se preciza că viitorul lui Ionuț este incert, neștiindu-se care dintre talente va prima.

Iată, însă, că părinții săi au hotărît, în cele din urmă, ca băiatul să urmeze cursurile Liceului de artă "Octav Băncilă" și l-au înscris la concurs. În urma selecției organizate sîmbătă, 4 iunie a.c., bazată pe patru probe, Ionuț Gogeneață se numără printre cei 30 de copii admiși în clasa I, la secția de muzică. De menționat că s-au prezentat la concurs 61 de copii. **(Gynella PARFENIE)**

Astăzi de la ora 17,00

Importantă ședință a Consiliului Municipal

■ se va discuta un proiect de hotărîre vizînd ridicarea autorizațiilor de funcționare pentru unele restaurante

Astăzi, la orele 17,00, Consiliul municipal Iași va susține în Sala Mare a Primăriei ședința obișnuită de lucru Printre punctele mai importante de pe ordinea de zi se numără: ■ un proiect de hotărîre vizînd ridicarea autorizațiilor de funcționare ale unor restaurante ce își desfășoară programul după orele 22,00; ■ analiza activității regiei autonome Citadin; ■ un proiect de hotărîre privind activitatea de consolidare a versanților din municipiul Iași ce sînt în pericol de alunecare (costul lucrărilor este estimat la 500 milioane lei); ■ analiza cazului unui funcționar al Primăriei (de la Serviciul Urbanism) ce a fost împiedicat să-și exercite atribuțiile de către reprezentanți ai Parchetului de pe lîngă Tribunalul Iași. **(Ovidiu LUNGU)**

Rezultatul concursului TINERE TALENTE

■ orchestra elevilor orbi de la Tîrgu Frumos a impresionat întreaga asistență

În perioada 11-12 iunie, s-a desfășurat la Iași faza locală a Festivalului-concurs "Tinere talente", organizat de Inspectoratul de Stat Teritorial pentru Handicapați (I.S.T.H.) al județului Iași. Festivalul a cuprins manifestări artistico-sportive la care au participat elevi din școli speciale și tineri cu deficiențe, membri ai organizațiilor pentru persoane cu handicap. Participanții au fost elevi de la Centrul școlar nr. 2 Iași, Școala profesională Iași pentru copii surzi, Școala ajutătoare Pașcani, de la Școala pentru nevăzători și Căminul școală din Tîrgu Frumos.

Festivalul a avut drept scop o mai bună cunoaștere și integrare a acestor persoane, defavorizate de soartă. În programul artistic deosebit de interesant și variat, au evoluat grupuri corale, soliști de muzică ușoară și populară, formații de dansuri populare, recitatori etc. Orchestra elevilor de la Tîrgu Frumos a impresionat prin ineditul său: deși orbi, elevii cîntau la diverse instrumente greu de mînuit, sub îndrumarea unui instructor, orb și el. Tot din Tîrgu Frumos, o fată nevăzătoare a recitat poezia "Mama" de G. Coșbuc: "E dus și voi muri dorind să-l VĂD.O dată în față". Depășind handicapul lor fizic, un grup de fete de la Școala profesională Iași pentru copii surzi a dansat rap în ritmul unei melodii pe care nu o auzeau, îmbrăcate foarte modern, în colanți și tricouri cu franjuri.

Programul sportiv a reunit tineri cu deficiențe, de la școlile amintite, ce practică: șah, tenis de masă, fotbal, volei, handbal etc.

Juriul, alcătuit din directori și cadre didactice de la fiecare școală participantă, împreună cu reprezentanți din partea I.S.T.H. vor delibera pînă vineri, stabilind ocupanții locurilor I, II și III pentru fiecare gen de manifestare.

Liviu Călcîi - inspector din cadrul I.S.T.H. Iași, ne-a declarat că intenționează ca pînă la faza finală de la Suceava, din perioada 28-29 septembrie, cei selecționați la faza locală a acestui concurs să fie prezenți pe scena Teatrului "Luceafărul", într-un spectacol pentru ieșeni. **(Anca SĂLCEANU)**

Se înmulțesc dezbaterile despre mișcarea legionară

Doi legionari s-au întîlnit sîmbătă cu studenții din Iași

■ la întîlnire au participat circa 85 de persoane ■ după patru ore, conferința s-a încheiat fără vreo concluzie

Sîmbătă, 11 iunie, la Casa de Cultură a Studenților din Iași, a avut loc conferința "Mișcarea legionară - între falsuri și adevăr", organizată de Liga studenților din Iași. La această conferință au participat circa 85 persoane, dintre care aproximativ 65 studenți, cîțiva legionari din vechea "Gardă", precum și membri din "Liga Apărării Adevărului Istoric" (L.A.A.I.). Organizatorii au avut ca invitați pe istoricul Gheorghe Buzatu din Iași, precum și pe Mircea Nicolau și Marcel Petrișor din București. Oaspeții de la București au fost prezentați de către studentul Corneliu Ciuceanu (Istorie, anul III) ca legionari, înscriși în Legiune încă din 1932, activînd din momentele cele mai reprezentative ale Mișcării Legionare (M.L.) pînă în prezent. În discursurile lor, legionarii s-au referit cu precădere la identitatea doctrinară a M.L. și la istoria sa. Astfel, Mircea Nicolau a arătat că Mișcarea s-a născut la Iași, în 1927 și, în scurt timp, a devenit a treia forță politică din țară. Pînă astăzi, Legiunea a suferit cinci prigoane, culminînd cu cea comunistă. Marcel Petrișor a subliniat faptul că, astăzi, nu este cazul ca legionarii să se mai teamă: naționalismul este o formă firească de manifestare, o categorie ontologică aflată într-o permanentă luptă cu internaționalismul. El a insistat în a diferenția diversele curente naționaliste, M.L. identificîndu-se cu cel creștin-naționalist. În concepția legionarilor, "fenomenul legionar" reprezintă manifestarea patriotismului, spiritului de sacrificiu și a credinței. Istoricul Gheorghe Buzatu s-a referit la dificultatea cercetării istoriei legionare, avînd în vedere vasta literatura în domeniu și dispariția documentelor din timpul guvernării antonesciene, precum și a celor din anii '50. El a afirmat că o viziune cît mai apropiată de adevăr asupra M.L. se formează în străinătate, unde se află cei mai buni istorici în acest domeniu. Legionarii prezenți la conferința de sîmbătă s-au situat pe poziții evident "simiste", încercînd să reabiliteze personalitatea lui Horia Sima. Mircea Nicolau a afirmat că legionarii care se delimitează de acțiunile Mișcării de sub comanda lui Horia Sima sînt o "grupare de disidență". El a refuzat, practic, să răspundă la întrebarea secretarului L.A.A.I., Ion Ciobanu, referitoare la nerespectarea de către Horia Sima a ordinului "Liniște", dat de către Corneliu Zelea Codreanu, din închisoare, care interzicea orice acțiune a legionarilor. Nerespectarea acestui ordin avea să ducă la asasinarea Căpitanului.

După mai mult de patru ore de dezbateri, conferința s-a încheiat fără concluzionări. **(Teo POPESCU)**

Precizare

Articolul publicat în numărul de joi al cotidianului nostru, intitulat "Mormintele legionarilor de la cimitirul «Eternitatea» vor fi împodobite cu zvastici", nu angajează filiala Iași a Forumului Democrat German, ca instituție de promovare a culturii germane.

MOLDOLUX CĂMIN S.R.L.

MOBILIER ELEGANT PENTRU LOCUINȚE ELEGANTE

Str. Bucium 25
orar zilnic 9.00 - 17.00,
tel. 137807, fax: 127432

ROMASDAR S.R.L.
in the Romanian subsidiary of
MASDAR UK LTD

TRAINEE CONSULTANTS

We are looking for a small number of Trainee Consultants to implement an EEC Development Project in the area of Agribusiness Consultancy in the Județ of Iași.
You must be bilingual Romanian-English and have a minimum of University Degree in Agriculture, Economics, Engineering, Food Sciences or similar.
A post-graduate qualification in marketing, finance, management or other commercial subject is desirable, as is computer literacy.
A minimum of 3 years work experience is required.
Applications, in the form of a CV and covering letter in English should be sent to:

SC AGROSERVICE SA,
pentru ROMASDAR SRL,
IAȘI, șoseaua Bucium 18,
telefon 145995.
To be received before 18 June 1994.

La porțile Orientului, un ziar în stil occidental

Poziția 1003 în catalogul presei
Abonamentele se pot contracta
la orice oficiu poștal din țară

Un renume cîștigat pe șosele

MONITORUL vă propune o analiză a ultimelor dezbateri parlamentare

Lunga vară fierbinte din Parlamentul României

■ Victoria fără glorie a guvernanților în Senat

Cu trei săptămîni înaintea vacanței parlamentare, în cele două Camere ale Legislativului se dezbat două dintre legile care, prin importanța lor, pot trasa - în funcție de modul în care vor fi adoptate - "granița" dintre neocomunism și mult visata societate democratică, după care tînjim de 50 de ani.

În Senat, ședințele din săptămîna trecută au fost afectate Legii "caselor naționalizate". Dezbaterile generale au debutat sub semnul unei lovituri de teatru - aplicată sub centură de către executiv, care a remis 13 amendamente ignorînd toate formele de procedură, amendamente restrictive care lasă impresia, fără echivoc, că se dorește o împroprietărire a... chiriașilor. Între cele două tabere - majoritari și opoziție - lupta este și se anunță extrem de dură. P.D.S.R.-ul și aliații săi susțin proiectul Palatului Victoria, în timp ce grupările din opoziție încearcă să introducă (măcar) amendamente din proiectele P.L. '93 și P.N.Ț. C.D. Nu au lipsit nici incidentele grave, jignirilor proferate de către senatorul P.S.M., Gheorghe Răboacă, la adresa celor urgisiți de soartă între anii 1945-1950 (etichetați drept "bandiți și criminali"). Opoziția le-a răspuns prin părăsirea sălii de ședințe. De votat s-a votat, pînă joi 9 iunie, doar articolul 1. "Mașina de vot" a pentagonalei a decis ca restituirile să se facă doar în cazul imobilelor naționalizate, care au servit în continuare drept locuință. Cei a căror imobile li s-au dat după expropiere altă destinație nu vor beneficia decît de despăgubiri în bani. Nu se știe la ce curs vor fi calculați acești bani. Oricum, guvernanții au obținut o primă victorie. O victorie repurtată însă în dauna celor care au avut de suferit și înainte. Dar "furtuna" încă nu s-a dezlănțuit. Norii "negri" și numeroase descărcări de... energii vor avea loc cînd se va vota numărul imobilelor ce urmează a fi restituite. Pozițiile se cunosc: executivul promovează returnarea unui singur "apartament" (cam ambiguu acest termen), în timp ce opoziția se bate pentru restituirea integrală.

Primele reacții privind dezbaterile acestei legi nu au întîrziat să apară. Liga expropiaților și a naționalizaților protestează vehement împotriva proiectului Guvernului, iar un memoriu ce urmează să fie trimis Consiliului Europei este în curs de pregătire. Cum în această săptămînă sînt anunțate numeroase acțiuni de protest ale sindicatelor, precum și comemorarea "Tien An Men"-ului din 13-15 iunie 1990, este mai mult ca sigur că problema caselor naționalizate va ține capul de afiș al demonstrațiilor și luărilor de poziție. **(Lucian GHEORGHIU)**

■ Săptămîna "învățămîntului" în Cameră și în stradă

Trei capitole au reținut atenția celor care urmăresc cu deosebit interes "ce se va întîmpla cu învățămîntul românesc". Includerea în programă, cu titlu obligatoriu, a învățămîntului religios nu a fost pe placul celor care au îmbrățișat înainte ateismul, iar astăzi își fac cruce de ochii lumii. În concluzie Religia a devenit - prin vot - o materia facultativă și opțională. Cum știm ce "capcane" se ascund în spatele termenului "facultativ", este clar că o componentă a educației morale a elevului a fost și eliminată (mai corect spus neintrodusă) din procesul de învățămînt. Au fost stabilite condițiile obținerii Doctoratului. Nici aici, majoritatarii nu au vrut să cedeze din "cuceririle epocii de aur", respingînd amendamentul d-lui Gabriel Țepelea (P.N.Ț. C.D.), care prevedea anularea titlurilor obținute prin "presiune politică". În consecință, Elena Ceaușescu nu va fi deposedată - nici măcar post-mortem - de un titlu cu care a păcălit jumătate de mapamond. Singurul element asupra căruia s-a ajuns la consens s-a reflectat în scrutinul pentru stabilirea materiilor pentru bacalaureat.

Chiar dacă U.D.M.R.-ul a mai protestat pe ici - pe colo, totuși, pînă la urmă, toată lumea a fost mulțumită.

Mai puțin mulțumite sînt cadrele didactice care - continuîndu-și protestul - se văd amenințate cu pierderea titularurii, datorită unei hotărîri abuzive a Ministerului Învățămîntului. Și pentru ca deruta să fie totală, sindicatul "galben" al d-lui Cătălin Croitoru (F.S.I.P.R.) a trimis vineri în toată țara circulare în care cu mînie proletară își înfiera colegii din celelalte sindicate îndemnîndu-i să înceteze înghețarea anului școlar și să accepte "firmiturile" bunăvoinței ministeriale. **(Mihaela CRISTEA)**

■ Alte prevederi ale Legii învățămîntului

(continuare din pagina 1)

Școlarizarea obligatorie în România începe la vîrsta de 6 ani, cu grupa mare (obligatorie, conform art. 19) și apoi continuă cu clasa I, în care sînt înscriși copiii care împlinesc 7 ani în anul calendaristic respectiv.

La terminarea gimnaziului, elevii vor susține un examen de capacitate la următoarele 4 discipline: limba și literatura română, matematică, istoria românilor și geografia României.

Admiterea elevilor în învățămîntul liceal se va face prin concurs ținînd seama de media la examenul de capacitate (care intră în calculul mediei de admitere în proporție de 2/3) și de media la concursul de admitere (2/3).

Concursul de admitere la liceu constă în următoarele probe: limba și literatura română (scris), o disciplină din profilul liceului (scris), și pentru anumite tipuri de licee, probe de aptitudini specifice, cu caracter eliminatoriu.

Studiile liceale se vor încheia cu examen de bacalaureat la 6 discipline, dintre care două obligatorii: limba și literatura română (scris și oral) și o limbă străină de circulație internațională (oral).

Absolvenții de liceu fără bacalaureat obțin totuși un certificat de absolvire și pot urma învățămîntul postliceal neuniversitar, care se organizează de către Ministerul Învățămîntului, la cererea agenților economici sau a altor instituții interesate.

În ceea ce privește învățămîntul superior, legea prevede caracterul deschis al acestuia și organizarea modulară, în cicluri: învățămînt superior de scurtă și de lungă durată; învățămînt superior de studii aprofundate și învățămînt postuniversitar. După cum a declarat deputatul Petru Ioan, după primii doi ani de facultate, studenții vor trebui să treacă de un examen dificil pentru a-și continua studiile. "Poate acest lucru va duce la creșterea motivației de a învăța" a afirmat deputatul ieșean.

Studenții vor putea urma concomitent două specialități, dacă îndeplinesc condițiile de admitere cerute. Absolvenții cu diplomă de licență pot urma o a doua specializare, fără concurs de admitere, în condițiile stabilite în Carta universitară.

Absolvenții care nu au promovat examenul de licență primesc, la cerere, un certificat de studii. Ei mai pot susține examenul de cel mult două ori, în decurs de cinci ani de la absolvire.

Un articol surprinzător este articolul 73, care a fost aprobat sub forma: "Învățămîntul superior este gratuit, cu excepția taxelor percepute pentru înscrierea la concursul de admitere, restanțe, reexaminări, repetarea examenului de licență". Propunerea ca în instituțiile de învățămînt superior să existe trei categorii de studenți: cei care plătesc taxe; cei care nu plătesc taxe dar nu primesc nici burse și cei care nu plătesc taxe, dar primesc burse, a stîrnit reacții înverșunate de dezaprobare, deși actuala lege se vrea reformistă.

Un alt element de noutate este înființarea departamentelor, ca structuri subordonate facultăților, avînd funcții didactice, de cercetare științifică, proiectare și micro-producție.

În afară de autonomia universitară, au mai rămas de discutat titlurile III, IV și V, care se referă la conținutul învățămîntului, conducerea învățămîntului și resursele umane, adică încă 84 de articole ale legii. **(Cristina LECA)**

La REMAR Pașcani au fost semnalate nereguli financiare

■ *prețul transporturilor cu autovehiculele societății, fără acte, a ajuns la șase milioane lei*

Inspectorii Curții de Conturi au încheiat, la sfîrșitul lunii mai, o acțiune de control la S.C. REMAR S.A. Pașcani (fosta întreprindere de reparații material rulant), în urma căreia au rezultat o serie de nereguli financiare. Astfel, conform actelor de control, în perioada anilor 1990-1993, Societatea comercială REMAR S.A. Pașcani a organizat licitații pentru vînzarea de mijloace fixe fără a fi respectate normele legale.

De asemenea, din documentele de control reiese că, în perioada 1992-1993, au fost vîndute materiale cu prețuri preferențiale în dezavantajul societății, ceea ce a provocat unității un prejudiciu de circa 750.000 lei. În plus, au fost efectuate transporturi cu autovehiculele din proprietatea societății pentru terțe persoane, fără a fi taxate prestațiile respective. Acestea au adus unității prejudicii de 1,29 milioane lei. În urma controlului a mai rezultat că s-au efectuat transporturi cu autovehiculele societății, care, deși operate în foile de parcurs, nu au fost efectuate în interesul unității, pagubele generate ajungînd la circa 6 milioane lei.

Abaterile financiare descoperite de reprezentanții Curții de Conturi la S.C. REMAR S.A. Pașcani urmează a fi înaintate Colegiului Jurisdicțional pentru stabilirea răspunderilor persoanelor care se fac vinovate de săvîrșirea acestor abateri. **(M. BREZEANU)**

1994 an decisiv pentru mișcarea sindicală din România

Dacă anul 1993 a reprezentat pentru mișcarea sindicală din România o perioadă de consolidare, cu efecte benefice în privința acțiunilor de masă (reușita mitingului din 18 noiembrie 1993 este un exemplu concludent în acest sens), anul 1994 pare să pună sub semnul întrebării însăși existența, pe viitor, a unui fenomen sindical românesc. Pe fondul unei consolidări a Puterii în relațiile cu reprezentanții forței de muncă, mișcarea sindicală a început să dea semne de slăbiciune, acțiunea grevistă din ianuarie și februarie '94 reprezentînd un eșec de proporții, greu de negat chiar și de către cei mai optimiști lideri sindicali, cu atît mai mult cu cît acțiunea fusese lansată în comun de coloșii sindicali C.N.S.L.R.-Frăția și Cartelul "Alfa". Seria de referendumuri sindicale inițiate ulterior la nivelul unor federații și confederații, dincolo de argumentele invocate, dovedesc cel mult nevoia unor lideri sindicali de a-și verifica nivelul de credibilitate în rîndul membrilor de sindicat, atîta vreme cît, în mod normal, membrii de sindicat ar fi trebuit să-și exprime liber opiniile în cadrul adunărilor sindicale obișnuite, care au loc lunar sau, în funcție de prevederile statuare, trimestrial. În orice caz, au început să fie puse în evidență efectele unor greșeli făcute încă din 1990, cînd s-au pus bazele actualei mișcări sindicale din România.

În primul rînd, s-a acceptat, fără a fi clarificată, ideea că sindicatele nu fac politică; s-a ajuns astfel în situația paradoxală ca sindicatele să nu poată contesta un funcționar public incompetent sau corupt (fie el director de întreprindere sau ministru), fără a suporta acuzația de implicare în politică deoarece, întîmplător sau nu, individul în cauză deține și o funcție politică.

În al doilea rînd, s-a făcut foarte puțin pentru a schimba mentalitatea salariatului referitoare la rolul mișcării sindicale; sindicatul este privit în continuare ca un fel de Moș Crăciun, menit să ofere cadouri la zile festive, să distribuie bilete la odihnă și tratament, să procure și să repartizeze unele mărfuri deficitare (nu s-au uitat încă faimoasele distribuiri de produse alimentare prin sindicat, de dinainte de '89) sau să organizeze programe culturale și distractive. În condițiile în care prețul biletelor la odihnă a ajuns la un nivel inaccesibil majorității salariaților iar produsele, altădată deficitare (inclusiv mult rîvnitele butelii de aragaz), se găsesc "la liber", mulți salariați își pun problema renunțării la calitatea de membru de sindicat, căci argumentele de tip occidental (asigurarea locului de muncă, creșterea salariului și asigurarea asistenței juridice), prin nerespectarea sau nerecunoașterea de către Putere a contractelor colective de muncă, nu par decît promisiuni fără acoperire.

În al treilea rînd, pe fondul unei puternice inflații, s-a acceptat plata unei cotizații sindicale simbolice (multe organizații primesc, în momentul de față, doar două-trei sute de lei lunar, de membru), ceea ce a dus la scăderea considerabilă a puterii financiare a sindicatelor. Din punctul de vedere al sindicaliștilor, aceasta înseamnă primirea de ajutoare materiale simbolice, respectiv absența compensațiilor bănești pe durata grevelor, datorată neconstituirii fondului de grevă (condiție esențială pentru forța unui sindicat, cel puțin după standardele occidentale).

Într-o asemenea situație, fără o serie de măsuri clare și eficiente în favoarea membrilor de sindicat, s-ar putea ajunge, pînă la sfîrșitul anului, la o scădere drastică a numărului sindicaliștilor români, cu efecte negative de lungă durată asupra întregii mișcări sindicale. **(Dorin IACOB)**

Țiganii terorizează cartierul Păcurari

Persoanele care locuiesc în strada Păcurari, în apropierea numărului 49, sînt terorizate zilnic, de mai multă vreme, de un grup de țigani care trăiesc într-o baracă de lemn pe jumătate dărîmată. Baraca a aparținut R.A. Locuința și ar fi trebuit să fie dărîmată anul trecut, cînd regia a scos-o din inventar, dar romii care locuiau în ea au demolat numai jumătate (pe care au folosit-o ca lemn de foc, pentru că era iarnă), preferînd să trăiască în cealaltă jumătate. "Titularii" acestei barăci sînt doi țigani care lucrează la RAGCC, ca măturători. Dar, conform declarațiilor locatarilor din zonă, prin această baracă de lemn se perindă zilnic jumătate din satul Voinești, în speță hoți de buzunare și cerșetori. O simplă privire aruncată în curtea de la nr. 49 este de ajuns pentru edificare: în jurul barăcii de lemn a țiganilor, gunoaiele și excrementele zac în mormane, baraca însăși și chiar locuitorii ei fiind veritabile focare de infecție. Seara, cînd romii se strîng acasă, începe, de obicei, petrecerea, care ține pînă pe la 2-3 noaptea. Cîteodată, polițiștii Secției nr. 2 din Păcurari reușesc să-i trimită la culcare ceva mai devreme, dar a doua seară, țiganii încep din nou. Deși vecinii barăcii au făcut nenumărate reclamații la poliție și deși unii dintre romi au făcut și o lună-două de închisoare, aceștia s-au întors mai "șlefuiți" decît cînd au plecat. Ultimul mare necaz pe care acest grup de țigani l-a provocat celor din jur s-a întîmplat într-o zi în care țiganii organizînd o cumătrie, le-au furat găinile.

Mulți dintre vecinii barăcii insalubre ar dori ca această plagă din centrul orașului să fie înlăturată, iar locul respectiv să fie ars și dezinfectat. Unii dintre ei ar da foc barăcii chiar și mîine, dar ceea ce-i împiedică este gîndul că țiganii ar fi în stare să-și lase copiii să ardă în casă numai pentru a primi ulterior despăgubiri și o altă locuință. **(Ovidiu LUNGU)**

Vineri s-a încheiat FESTUM MUSICAE

■ opiniile directorului Filarmonicii din Iași, Viorel Liviu Braica

Vineri, 10 iunie, a avut loc, în Sala Filarmonicii "Moldova" din Iași, Concertul vocal-simfonic de închidere a Festivalului Internațional "Festum Musicae", ediția a XII-a. În concert, alături de Orchestra simfonică a Filarmonicii condusă de Gh. Costin, a cîntat soprana Elena Moșuc, laureată (premiul I) la concursurile internaționale de la München și Monte Carlo și laureată a Fundației Premiilor Europene. Cînd s-au stins și ultimele acorduri ale Festivalului, i-am solicitat pe directorul Filarmonicii, d-nul Viorel Liviu Braica, să răspundă la cîteva întrebări pentru ziarul nostru:

- Care este elementul de noutate pe care îl aduce această ediție față de precedentele?

- Ca noutate, aș aminti în primul rînd anvergura repertorială, prezența unor artiști de primă mărime. Subliniez, în această ediție, participarea Filarmonicii "G. Enescu" din București. În egală măsură, trebuie să amintesc apariția unor manifestări cum ar fi "Tribuna tinerilor interpreți" ca și prezența unui Concert de Iași în cadrul Festivalului. O noutate a fost, de asemenea, prezentarea lucrării - "Mica missă solemnă" a lui Giacchino Rossini și chiar concertul din această seară care nu s-a încheiat cum se obișnuiește și la care prezența și contribuția sopranei Elena Moșuc au fost absolut remarcabile.

- Ce dificultăți ați întîmpinat în organizarea acestui Festival?

- Dificultăți au fost multe, în primul rînd de ordin material, dar pînă la urmă s-au rezolvat. Ca dovadă, am putut să susținem un număr important de concerte pe o durată destul de lungă în comparație cu alte manifestări de același gen din țară. Este primul an în care pot să subliniez faptul că am avut în fine și sponsori, deci lucrurile încep să se îmbunătățească.

- Dacă tot ați avut sponsori, nu v-ați gîndit să organizați Festivalul sub formă de concurs?

- Nu, Festivalul ca atare nu este gîndit sub formă de concurs. Noi avem însă în program așa ceva: dacă mijloacele ne vor fi favorabile, începînd de anul viitor, vom aduce pe scena ieșeană un seminar închinat lui George Enescu care va cuprinde și un concurs. **(Magda ALEXIU)**

O femeie a fost bătută în plină stradă

O femeie în vîrstă de 53 de ani a fost bătută și jefuită în văzul trecătorilor, fără ca cineva să-i sară în ajutor. Agresiunea a avut loc mercuri, în jurul orei 20,30, în pasajul de trecere din zona Galata. Conform informațiilor furnizate de Lucreția Pelin - victima acestei agresiuni - în acea seară, ea se îndrepta către locuința unei surori. La un moment dat, a auzit niște pași grăbiți în spatele său. Aproape instantaneu, doi indivizi au bruscat-o, încercînd să-i smulgă geanta din mînă. Încercînd să opună rezistență, femeia s-a ales cu cîteva lovituri în urma cărora a leșinat. Abia după ce a fost transportată la Spitalul de neurochirurgie din Tătărași, Lucreția Pelin și-a revenit, dîndu-și seama în același timp că nu mai are geanta. În poșetă, victima avea pe lîngă cîteva mii de lei și actele sale de stare civilă și carnetul de șomaj. Medicii care o îngrijesc au constatat că Lucreția Pelin a suferit o contuzie cerebrală minoră, femeia acuzînd dureri de cap. **(Mihaela CĂNĂNĂU)**

s.c. Metalo-Chimice s.a. IAȘI

oferă prin magazinul COLIERUL-MELODIA, str. A. Panu, bl. Moldova și magazinul Bijuteria, str. Piața Unirii nr. 9,

VERIGHETE DIN AUR 14 K, prelucrate manual și bijuterii din argint, la cele mai accesibile prețuri.

KUMKAYA CUPTOR S.R.L.
Tel: 01/210.80.82; Fax: 01/210.02.29
Șos. Ștefan cel Mare nr. 15 Bl. 15, Sc. B, Et. 3, Ap. 9 sector 2, București

Vă oferă "la cheie" cele mai RENTABILE LINII DE PANIFICAȚII ȘI MORĂRIT

Posibilități de acordare credit, garantat de societatea noastră. Avans minim.

■ 12 luni garanție ■ gratuit - proiectare amplasament utilaje ■ asigurăm piese de schimb și service post garanție ■

FIABILITATE PRIN CALITATE

Utilajele firmei se pot achiziționa și separat. Nu ezitați! Sunați acum!

RTV EUROPA NOVA
studioul de copii

Luni, 20 iunie, ora 18[00], în Sala de spectacole Casa de Cultură studențească

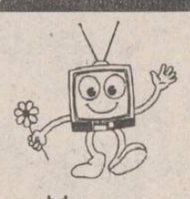

GOGOȘNEAȚĂ

un spectacol plin de surprize

sponsorizate de: INSTITUTUL EUROPEAN, RTV EUROPA NOVA, Magazinul Universal MOLDOVA, S.C. BERE ZIMBRUL S.A., S.C. DECORA S.R.L., COCA-COLA, Stațiunea Viticolă COPOU, Cofetăriile: AMANDINA, OPERA și DELICIA.

Biletele se găsesc la Agenția de Publicitate EUROPA NOVA (Magazinul MOLDOVA, et. II)

FIRMA NEST vinde en gros și en detail

♦ mobilier din PVC pentru grădină (import Grecia);
♦ umbrele multicolore;

en gros
♦ Busuioacă de Bohotin - Podgoria Huși - preț 840 lei sticla;
♦ planetare GLENTZER.

Prețuri negociabile

♦ șervețele import (100 buc./pachet) 655 lei/pachet

DEPOZIT str. C.A. Rosetti nr. 1 (Podu de Fier), lîngă Agenția Loto-Prono. Program: luni-vineri 9[00]-18[00] simbătă-duminică 10[00]-13[00]

NORD-EST GROUP S.R.L.

INTERELECTRIC S.A.

FAXURI PROFESIONALE

Telefax profesional cu robot telefonic MITA TC-90	1.630.000 lei *
Telefax profesional pe hîrtie normală MITA TC-650	4.150.000 lei *
Telefax OKI - 450	1.155.000 lei*

Fax, telefon, robot telefonic și copiator într-un singur aparat

Panasonic KX-F155	999.500 lei*
Panasonic KX-F150	1.292.000 lei*
Panasonic KX-F195	1.278.000 lei*
Panasonic KX-F250	1.339.000 lei*

INTERELECTRIC S.A. IAȘI ASIGURĂ SUPORT TEHNIC PENTRU ORICE TIP DE TELEFAXURI Panasonic mita OKI (Service, piese de schimb și consumabile)

Iași, str. ELENA DOAMNA nr. 24
Tel.112366 ; 112004 Fax: 112447 ; 112366

*Prețurile nu includ TVA și sînt calculate la 01.06.94

La o întîlnire cu susținătorii săi

Radu Câmpeanu a anunțat formarea propriului partid

■ aceasta în cazul în care Curtea Supremă de Justiție nu îi va da cîștig de cauză în procesul cu gruparea PNL Quintus

Sîmbătă, 11 iunie a.c., a avut loc o întîlnire pe țară a reprezentanților județeni, președinților de Comitete Județene și a membrilor Consiliului Național, aleși la Congresul Extraordinar de la București al grupării liberale condusă de Radu Cîmpeanu. Pe parcursul întîlnirii s-au abordat cu precădere două subiecte: procesul cu PNL condus de Mircea Ionescu Quintus și analiza activității actualei opoziții parlamentare. Dezbaterile au condus la opinia aproape unanimă că, în cazul în care hotărîrea Curții Supreme de Justiție îi va fi defavorabilă, gruparea sa să se transforme într-un nou partid politic. În informarea pe care a prezentat-o, Radu Cîmpeanu a adus severe critici Convenției Democratice, despre care a afirmat că nu a reușit nici să se structureze și nici să fie productivă. Domnia sa a imputat acestei alianțe refuzul de a participa la guvernare, fapt care a permis PDSR să politizeze peste măsură toate structurile societății. Discuțiile au abordat de asemenea și chestiunea recentei propuneri a PL '93, privind transformarea CDR în partid politic, idee interpretată de participanți ca fiind o sesizare a nefuncționalității Convenției. De la întîlnire au lipsit reprezentanții a 6 județe, printre care Mureș, Constanța, Tulcea și Maramureș, zone în care gruparea Cîmpeanu nu are nici un fel de organizații. S-a stabilit în principal ca la o săptămînă de la pronunțarea hotărîrii în procesul cu PNL condus de Mircea Ionescu Quintus să se întrunească Delegația Permanentă a acestei grupări.

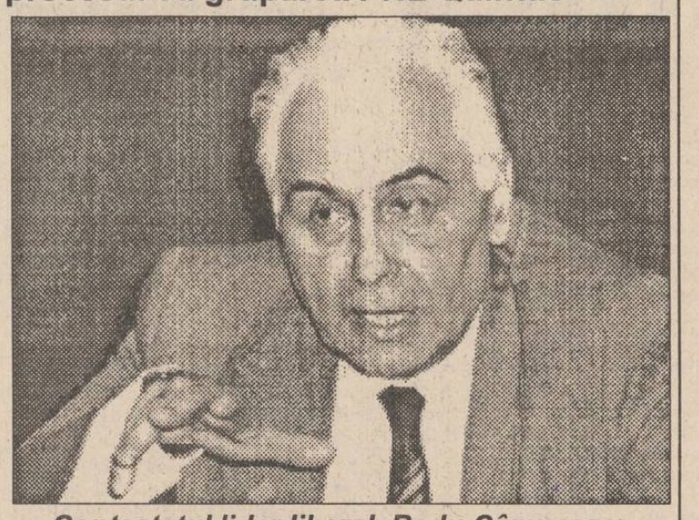

Contestatul lider liberal, Radu Câmpeanu, amenință din nou cu scindarea PNL. Se pare că aceasta va fi ultima.

Ziarul american "Journal of Commerce" despre situația economică din România

"Toate raporturile despre corupția din România se referă la directorii de întreprinderi"

■ numirea lui Mircea Coșea în fruntea Consiliului pentru Coordonare, Strategie și Reformă Economică a contribuit la schimbarea climatului în mijlocul căruia se desfășoară reforma economică

Defavorizată de o proastă imagine în străinătate și rău văzută datorită unor nenumărate afaceri de corupție, România înaintează cu greu prin cel de-al patrulea an de reforme economice, încercînd să demonteze realizările grandioase ale ultimului ei lider comunist, Nicolae Ceaușescu. Conform spuselor oficialităților americane, cea mai mare parte a fostei echipe comuniste a rămas la putere, ceea ce întărește imaginea negativă a României în Occident. Mai mult decît atît, Departamentul Comerțului din SUA afirmă, într-un raport primit de la București: "Cazurile de corupție în care sînt implicați responsabilii oficiali ai societăților comerciale rămîn foarte numeroase, contribuind la reputația nefavorabilă a țării, ceea ce contribuie la uitarea faptului că România beneficiază de cea mai extinsă forță industrială din această parte a Europei și că poate intra în concurență pînă și cu Polonia în aproape orice ramură de producție". Raportul precizează că, deși un sfert pînă la o treime din economia românească a trecut acum în sectorul particular, aproape nici una din marile întreprinderi de stat folosind cel puțin 2000 de salariați nu a fost privatizată. Guvernul, în intenția de a împiedica creșterea nemulțumirii populației, a ales metoda unei privatizări treptate. Tocmai de aceea, el nu a reușit altceva decît să provoace un val de nemulțumire, care durează de mai multe luni. La începutul acestui an, mișcarea de protest a atins nivelul maxim, printr-o grevă de o zi, la care au luat parte circa două milioane de muncitori, cu scopul de a obliga autoritățile să accelereze privatizarea și reforma economică. Sindicatele care organizaseră greva au avertizat că vor intensifica apelurile la mișcări de protest în sectorul industrial și la demonstrații de stradă, în caz că autoritățile nu vor satisface cererile de accelerare a reformei". Ziarul american "Journal of Commerce" continuă, tot de la Washington: "Toate raporturile despre corupția din România se referă la directori de întreprinderi, care își plasează rude și prieteni în posturi în care pot profita în voie pe seama bunurilor statului sau datorită cărora acționează ca intermediari ilegali între investitorii străini și întreprinderea respectivă, încasînd beneficii personale la care nu au dreptul. Acuzații reciproce de corupție sînt frecvente între politicieni. Totuși, numirea lui Mircea Coșea, vara trecută, în fruntea Consiliului pentru Coordonare, Strategie și Reformă Economică a contribuit la schimbarea climatului în mijlocul căruia se desfășoară reforma economică. Domnul Coșea a inițiat o metodă mai rațională de rezolvare a problemelor de către consiliul pe care-l conduce, urmărind, totodată, obiectivele economiei de piață și cîștigînd influență, pe măsură ce metodele sale se consolidează. Trebuie, totuși, recunoscut că tranziția de la o economie extrem de centralizată, așa cum a fost cea comunistă, la o economie de piață va continua să fie împovărată de mari greutăți economice, care la rîndul lor vor contribui la menținerea României la coada țărilor din estul Europei."

Mircea Coșea, un economist român foarte bine văzut în Occident

Conferință județeană la PRM

Opt ore pentru realegerea șefului filialei PRM - Iași

La trei sferturi de oră după ce a luat cuvîntul în cadrul Conferinței Județene, președintele filialei ieșene, deputatul Anghel Stanciu, a început prezentarea Raportului privind activitatea Consiliului Județean Iași al PRM. După o prezentare sumbră a situației social-economice din România, dl. Stanciu s-a grăbit să sară în apărarea lui Corneliu Vadim Tudor, asaltat în aceste zile de revoluționarii din decembrie '89. "PRM este singurul partid care face cadouri copiilor revoluționarilor de Moș Nicolae, deci nu avem nimic cu ei", și-a întărit dl. Stanciu apărarea șefului său.

Raportul prezentat de dl. Stanciu nu a suflat nici un cuvînt referitor la Basarabia și nici despre obișnuita temă a "extremismului maghiar". Cei care au urmat la cuvînt au profitat de aceste omisiuni și le-au tratat ca atare, însă prioritatea principală a rămas amenințarea ungurilor și nu... România Mare.

Nici situația financiară nu a evidențiat nimic spectaculos: practic, tot ce s-a încasat s-a cheltuit pe chirie (195.000 lei), termoficare (175.000) și pe 29 de conferințe de presă (170.000). De aceea, dl. Stanciu a sugerat o majorare a cotizațiilor (25 lei de persoană pe lună).

În final, după opt ore de dezbateri, a fost ales noul Consiliu Județean și a fost reconfirmată vechea conducere a filialei ieșene. **(Radu MEȘNIȚĂ)**

Presa românească în agonie

■ o radiografie a stării de criză în care se află publicațiile din România

Presa din România se află într-un moment greu, chiar foarte greu. Asupra publicațiilor se exercită o presiune crescîndă și, de la un timp, nici măcar deghizată. Spațiul de acțiune, puterea de pătrundere a publicațiilor se micșorează alarmant. Mediile de informare românești traversează în această perioadă o criză profundă. Presa scrisă, în mod special, se confruntă cu dificultăți dintre cele mai serioase. Constrîngeri de natură economică, datorate monopolului fabricării hîrtiei de ziar și costurilor din ce în ce mai mari ale manoperei tipografice, lipsa unor rețele paralele de difuzare națională care să compenseze incapacitatea rețelei de stat de a acoperi cu promptitudine întregul teritoriu al țării, presiunea coercitivă a legislației sînt doar o mică parte a motivelor pentru care ziarele și revistele românești se află, în acest moment, într-un impas greu de depășit. La 1 iunie a.c. Fabrica Letea Bacău făcea cunoscut noul preț al hîrtiei de ziar. Creșterea era de 36%. Decizia acestei întreprinderi de a majora costul hîrtiei de ziar venea exact la o lună după angajamentele ferme ale primului ministru, Nicolae Văcăroiu, și ale ministrului de Finanțe, Florin Georgescu, care au promis la unison găsirea unor soluții operative de sprijinire a presei scrise. S-au făcut atunci promisiuni privind scutirea presei de la plata TVA, la hîrtie și publicitate, unele reduceri la transportul pe calea ferată ș.a.m.d. Pînă la anunțarea noului preț la hîrtie, ziarele mai primiseră o lovitură de grație: majorarea costurilor tipografice. Iar în noul preț al hîrtiei - ajungînd în prezent la peste 1 milion de lei tona - se iau în considerare atît scumpirile de transport pe CFR, cît și taxa pe valoarea adăugată. Valabilitatea angajamentelor guvernamentale a expirat odată cu ultimul acord al Forumului Crans Montana, manifestare grandioasă, pe parcursul căreia presa și puterea au încheiat un pseudo-armistițiu în numele consolidării prestigiului internațional al democrației românești. Faptul că democrația românească va avea de pierdut infinit mai mult prin posibila dispariție a unor publicații pare a nu-i neliniști prea mult pe guvernanți. Presa românească a evoluat spectaculos după 1989, dezvoltîndu-se pe un teritoriu controlat strict de regulile economiei de piață, și aceasta în condițiile în care toate guvernele postrevoluționare au fost formate sau sprijinite de partide revendicînd titulatura social-democrației. O veritabilă obsesie a modelelor îi determină pe majoritarii noștri politicieni să vorbească adesea la superlativ despre modelul suedez, de pildă. Dacă ar fi informați de nivelul subvențiilor de la buget de care beneficiază presa suedeză, guvernanții noștri și-ar tempera, desigur, admirația. Oamenii de presă români, realiști prin concursul împrejurărilor, nu aspiră la condiția jurnaliștilor suedezi. Cererile lor, adresate totuși unui guvern al social-democraților, nu reclamă decît facilități minimale, de care beneficiază de altfel presa din majoritatea țărilor vest-europene: scutirea de taxa pe valoarea adăugată pentru hîrtie și publicitate, reduceri la transportul pe calea ferată nu constituie cheltuieli care să îngreuneze insuportabil un buget extrem de zgîrcit la capitolele cultură, învățămînt, sănătate, dar foarte generos în privința menținerii în funcțiune a unei industrii în mare parte falimentare. Însă criza presei românești nu este motivată doar de constrîngerile economice. Războiul psihologic, izbucnit o dată cu primele semne de independență a mediilor de informare după prăbușirea sistemului comunist, continuă. Desigur, cu arme mai subtile decît în 1990, cînd opinia publică, nepregătită, era permeabilă la orice tip de diversiune, chiar și la cele de o simplitate dezarmantă. Proiectilul preferat al reprezentanților puterii actuale este indiferența cu care sînt tratate, la data apariției lor, dezvăluirile, uneori stupefiante, din presă. Un raport finalizat recent de Comisia parlamentară de cercetare a actelor de corupție confirmă, aproape în totalitate, afirmațiile jurnaliștilor. Afacerile cu grîu, importurile de produse alimentare depreciate, vînzarea flotei, falimentarea întreprinderilor de stat, orchestrată de directorii înșiși, și cîte alte asemenea, au fost fapte considerate, la data publicării în presă, pure speculații. Că nu a fost vorba de așa ceva demonstrează astăzi instituția cea mai importantă în stat. Jurnaliștii se pot eventual felicita pentru că au avut la un moment dat dreptate. Însă, datorită lipsei de reacție a puterii, impactul asupra opiniei publice s-a redus considerabil. Indiferența subminează constant prestigiul unei prese care cedează pe zi ce trece tentațiilor perisabilului, ale senzaționalismului sau jurnalismului de circumstanță. Și de aici pînă la constatarea că presa românească traversează și o criză de identitate nu este decît un pas. În prezent, tirajul tuturor cotidianelor naționale nu depășește cu mult suta de mii de exemplare la o populație de aproximativ 23 milioane de locuitori - în comparație cu Ungaria, de pildă, unde un singur ziar cu apariție cotidiană, cum este "Nepszabadsag", atinge milionul de exemplare la o populație de aproximativ 10 milioane de locuitori. Fără a fi recunoscută în mod oficial, publicarea tirajului fiecărei ediții fiind un obicei nepracticat încă la noi, scăderea tirajelor este o realitate. Într-o oarecare măsură ea se datorează scăderii continue a nivelului de trai și creșterii alarmante a cheltuielilor curente ale populației. Nu aceasta este însă singura explicație. Pe de o parte, avem de-a face cu epuizarea unor scheme jurnalistice al căror succes de moment s-a dovedit efemer, pentru că s-a mizat prea mult pe faptul divers de senzație în dauna abordării riguros analitice a ansamblului problematicii unei societăți traumatizate de trecut și de prezent deopotrivă. În al doilea rînd, este de domeniul evidenței o lipsă de profesionalism care a săpat și ea la temelia credibilității presei, lipsă de profesionalism manifestată nu doar prin abaterile de la rigoarea informației de calitate, ci și prin incapacitatea multor gazete de a se plasa pe o linie de echilibru între jurnalismul inerțial, de circumstanță, și discursul descurajant prin patetism și lipsă de criterii valorice. Rezistă cu succes publicații care nu și-au modificat în decursul timpului intențiile și direcțiile de atac, cele care nu au cedat tentațiilor mediocrității, cele care și-au orientat politica redacțională și substanța articolelor spre subiecte cu relevanță pentru evoluția societății românești. Acestea sînt publicațiile care au sancționat primele intenția puterii de a obstrucționa libera circulație a informației și dreptul la opinie. Cel mai recent eveniment de acest gen a fost votul favorabil al Comisiei juridice a Camerei Deputaților pentru aplicarea unor pedepse cu închisoarea pentru insultă și calomnie în presă. **(după RFE/RL)**

Îi e frică lui Vadim de Piața Universității?

De cînd s-a impus Corneliu Vadim Tudor pe scena politică a țării (1992, septembrie, 27), s-au înmulțit brusc pericolele care pîndesc România și poporul român. Amenințările vin de peste tot: dela Convenție, din Ungaria, de la americani etc., și nu vin de la proasta administrare a țării de către cabinetul Văcăroiu sau din amestecul președintelui Iliescu în domenii pentru care nu prea a făcut școală, cum ar fi dreptul și economia.

Poate tocmai de aceea, agerul Corneliu Vadim Tudor a aflat că, odată cu începerea C.M. '94, democratic-alesul președinte Iliescu va trece în neființă. Nu au lipsit nici detaliile: va fi asasinat de Petre Roman, față de care atît Iliescu, cît și Vadim au cîte un cui. De fapt, ce urmărește liderul P.R.M.? 17 iunie cade la două zile după aniversarea a patru ani de la înăbușirea Pieței Universității. Pe 14 iunie sînt anunțate mitinguri sindicale în capitală și peste toate acestea tronează imensul ecran TV, plasat de Crin Halaicu în Piața Universității pentru cei care nu au unde să vadă meciurile.

Președintele P.R.M., un nimeni din punct de vedere politic la vremea aceea, se vede acum amenințat chiar de cei cărora le datorează fotoliul de senator și salariul "pe care îl donez pînă la ultimul leu copiilor orfani".

Semnalul său de alarmă ar fi trebuit, după părerea lui, să ducă la mobilizare generală sau cel puțin la alarmă de gradul zero în rîndul forțelor de ordine. Cum nici una din acestea n-au avut loc, iar forțele polițienești se vor concentra mai mult în Piața Universității, lui Corneliu Vadim Tudor nu-i rămîne decît să-și dubleze paza de corp, adică din 8 bodyguarzi să facă 16. Cel puțin pînă pe 17 iulie. **(Radu MEȘNIȚĂ)**

RADIO NORD-EST IAȘI
72,44 FM - STEREO

Cele mai sensibile piese, cele mai tandre voci care s-au auzit vreodată, într-un top menit să ne facă să dorim ... singurătatea

ora 21.10
TOP 11 SLOW
DE 11 ORI ... SINGURĂTATE

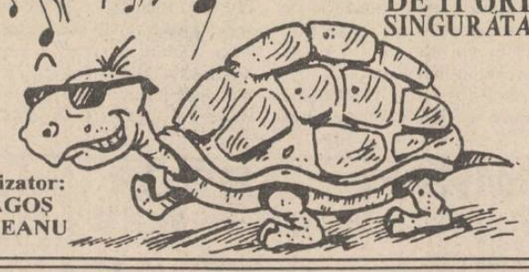

Realizator: DRAGOȘ OLTEANU

ora 23.00
NOCTURNĂ TRANSATLANTICĂ
emisiune muzicală inedită, realizată la New-York de Liviu Cangiopol

TOP 10 CLASIC
EDIȚIA A XIX -A
5 ↑ 1. Oh, Carole! - NEIL SEDAKA
2 → 2. Across The Universe - THE BEATLES
4 ↑ 3. My Sweet Lord - GEORGE HARRISON
6 ↑ 4. Beautiful People - MELANIE
1 ↓ 5. San Francisco - SCOTT McKENZIE
9 ↑ 6. Heartbreak Hotel - ELVIS PRESLEY
3 ↓ 7. Me & Bobby McGhee - JANIS JOPLIN
→ 8. Break On Through - THE DOORS
10 ↑ 9. Mr. Tambourine Man - BOB DYLAN
7 ↓ 10. House Of The Rising Sun - THE ANIMALS
Propuneri
1. Lady Jane - ROLLING STONES
2. Forever Young - JOAN BAEZ
3. My Baby Left Me - CREEDENCE CLEARWATER REVIVAL
REALIZATOR: SANDI LEONTIEȘ
tel. 032/142446, 146363
pentru corespondență: O.P. nr.7, C.P. 1618

MEGA OIL
ULEIUL AGREAT DE VOLVO

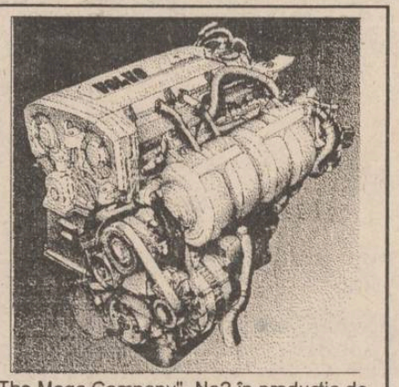

"The Mega Company"- No2 în producția de lubrifianți din Statele Unite vă oferă, prin Nord-Est Group s.r.l., întreaga gamă a acestor produse de calitate superioară:
■ ulei de motor 15W40, 20W40, SAE40;
■ lichid de frînă DOT3;
■ antigel;
■ uleiuri de transmisie 80W90.
La prețul de numai 4750 lei veți găsi aceste uleiuri la magazinele specializate din Iași.
Pentru comenzi en-gros
fax 032/144577

CAMERA DE COMERȚ ȘI INDUSTRIE IAȘI
Bd. Copou nr. 4
6600 Iași-ROMÂNIA

CONVOCARE

Camera de Comerț și Industrie Iași
CONVOACĂ ADUNAREA GENERALĂ A MEMBRILOR, miercuri, 15 iunie 1994, orele 14,00, în Aula Bibliotecii "Mihai Eminescu".

ORDINE DE ZI

1. Raportul Colegiului de Conducere privind activitatea Camerei de Comerț și Industrie Iași în perioada aprilie 1993 - mai 1994.
2. Proiectul Programului de acțiuni ce vor fi desfășurate de Camera de Comerț și Industrie Iași în anul 1994.
3. Raportul de gestiune pe anul 1993 și proiectul bugetului de venituri și cheltuieli pe anul 1994.
4. Raportul Comisiei de Cenzori pe anul 1993.
5. Ratificarea Regulamentului Arbitrajului ad-hoc de pe lîngă Camera de Comerț și Industrie Iași.
6. Dezbaterea și aprobarea Statutului Camerei de Comerț și Industrie Iași în varianta modificată.
Materialele pentru Adunarea Generală se află la Secretariatul Camerei de Comerț și Industrie Iași.
Reamintim membrilor Camerei de Comerț și Industrie Iași obligația statutară de a participa la Adunarea generală.
Înregistrarea participanților începe la orele 13,00, pe baza delegației scrise, dată de firma membră a Camerei de Comerț și Industrie Iași. Accesul în sală este permis numai pentru cîte un reprezentant al firmei participante care are calitatea de membru al Camerei de Comerț și Industrie Iași. Se menționează că NU toate firmele înregistrate în Registrul Comerțului sînt automat membre ale Camerei de Comerț și Industrie Iași. Fiind a doua convocare, conform statutului Camerei de Comerț și Industrie Iași, lucrările Adunării Generale au loc indiferent de numărul de participanți.

CAFEAUA DE DIMINEAȚĂ

Palate, conace și case boierești în paragină

Aurel LEON

Sînt case care iau, mai mult sau mai puțin, din fizionomia celor care le-au locuit. Ele închid ceva din aspirațiile, din dorul celui care le-a zidit, încît îl reprezintă peste vreme, asemenea hainelor, cărților, pardoselilor. Vizitîndu-le, ai impresia că mergi în vizită la stăpînul lor de odinioară. Aceste case boierești au farmecul lor, precum scrie G.M. Cantacuzino, în "Case domnești și boierești":

"Cînd revăd în minte casele tăcute și armonioase în tristețea lor de la Iași, care se înșiră de-a lungul străzii Carol pînă în Copou, cînd îmi reamintesc acele case românești de acum o jumătate de veac, nu pot să nu mă gîndesc la teatrele grecești, al căror decor de piatră sau marmură nu era decît indicația unei armonii pentru comedii sau pentru drame. Fără a merge pînă la anonimul acestui exemplu, e bine să-l avem în minte, căci destinului nu-i place să fie contrariat prin indicații prea precise.

Indicația unei armonii, iată ce trebuie să fie o casă, iată ceea ce urmărește mentalitatea modernă, iată ce au fost vechile locuințe românești într-un mod desăvîrșit.

Precum teatrul antic limita orice tragedie în spațiu prin jocul înțelept al cîtorva linii, tot așa și casa, prin înjghebarea volumelor și limitarea vieții familiare, pune, fără preciziuni supărătoare și excese de imaginație, premisele dramei atît de diverse în monotonia vieții de toate zilele. Precum teatrul grecesc prezintă un ecran unic multiplelor piese care se vor juca pe el, tot așa și casa trebuie să fie schema vieții mereu reînnoite. Altfel, o să se întîmple ca pe scenele noastre moderne. Se va simți nevoia de continue schimbări pînă la distrugere.

Casele albe și cu ornamente puține de acum o jumătate de veac, cu ferestrele lor mari și gînditoare, cu scările lor largi și camerele dispuse cu judecată, sînt mai ușor de locuit decît multe case moderne, căci mobila își găsește locul, intimitatea un adăpost și viața o desfășurare armonioasă. Iar viața, trecînd prin ele, le-a făurit un suflet cu tainele lor, cu nostalgia lor, cu amintirile lor. Cine n-a simțit în ulițele Iașului personalitatea caselor boierești care, în mizeria lor actuală, păstrează încă taina unor străbune păcate și a unor vechi mîndrii.

Cubice și adesea greoaie, cu ferestrele din traveele mijlocii în arcade, cu ferestrele ușii de la parter deschizîndu-se pe o terasă, care se continuă printr-o grădină cu havuze și trandafiri, cu un portal pentru sosirea trăsurilor, cu un hall mare și scări monumentale, cu lenevia dulce a marilor încăperi ce se urmează, ele au păstrat parcă în ecoul părăsirii lor versurile lui Eminescu:

«Trecut-au anii ca nouri lungi pe șesuri»

De fiecare dată, cînd sosesc sau plec din Iași, mă izbește mîndra siluetă a mănăstirii Frumoasa. Din orizontalitatea zidului de pază se desprinde cubul alb al fostei case domnești (...).

Cele trei ferestre din mijloc sînt arcate și despărțite prin pilaștri. Raportul plinurilor și golurilor e în favoarea plinurilor. Subasmentul mușcă adînc din coastă dealul care pe vremuri era acoperit de un parc. Armonie și putere, liniște și mîndrie, intimitate și pace, iată ce poate emana dintr-o proporție reușită. Că doar atît e acolo. Nici un ornamanet, nici măcar bogăția vreunui material. Ferestre înalte într-un zid alb; iată casa domnească în care prințul de Lign venea să se întreție pe grecește cu domnița lui Vodă Mavrocrodat. Nu departe de Mănăstirea Frumoasa, care își merită pe deplin numele, se găsește vestita Cetățuia, ctitoria lui Duca Vodă. La adăpostul unor ziduri de apărare, cu turle de veghe, se înalță, lîngă Biserică, Casa Domnească. Locuința are o înfățișare arhaică. Aproape un veac de la locuința dintîi. După aspect ar putea fi zece. Două cerdace puțin spațioase, ferestre mici cu profile gotice, apărate de zăbrele, uși greoaie, bolți aparente. Numai sala cea mare are bolți curat gotice, de o foarte bună execuție. Ai putea să te crezi într-un castel din Franța. Pentru a putea fi mai bine adăpostită de zidurile cetății, casa e zidită în lung. Caracterul defensiv al casei contribuie la atmosfera ei de tristețe; toate stăruințele restauratorilor n-au ajuns să gonească dintr-însa sufletul ursuz și amar al tragicului domnitor."

Casa Gr. Ureche - Ceplenița (1625)

Autorii recentului album "Iașul - orașul din inimă" au avut buna inspirație să includă și-o parte din obiectivele răspîndite pe arealul județului Iași. Astfel, putem admira, de pildă, straniul castel de la Miclăușeni, clădit în prima jumătate a secolului al XVII-lea, clădit la 1752 de marele vornic Ion Sturdza sau conacul lui P.P. Carp de la Țibănești, din veacul al XVIII-lea.

În lucrarea citată, G.M. Cantacuzino descrie castelul Sturdza-Rosnovanu, de la Pașcani:

"La Pașcani, în Moldova, se găsește, pe un deal împădurit de stejari, o mîndră și frumoasă locuință zidită pe vremea lui Vasile Lupu. Stilul e arhaic, mai puțin liber. Pe cînd Mogoșoaia își dezvoltă armonia cu liniște de-a lungul oglindei apelor cu constelații de nuferi, casa din Pașcani păstrează reminiscențe defensive de castel, iar cerdacul ei e izolat din motive de securitate deasupra unei rîpe. Tot aspectul e mai sever, mai sfios, expresie a unor timpuri care, cu toate preocupările lor artistice, erau mai dîrze. În cerdac se vede o frză a unei vînători, săpată în piatră. Încăperile sînt mai restrînse, bolțile mai joase. Dar la Pașcani, ca și la Mogoșoaia, aceleași însușiri decorative se ivesc, demonstrînd unitatea unui gînd și similitudinea unor temperamente."

Pe vremuri, fiecare sat își avea conacul lui. Unele conace erau adevărate palate. Cele mai multe au fost distruse. Sub ruinele lor au apărut valori de artă. Restul se degradează sub ochii noștri și e păcat. Mă gîndesc la o inițiativă a Consiliului Județean de a porni la alcătuirea unui album al acestor clădiri, așa cum s-a realizat pentru orașul Iași. Să se facă o prezentare a clădirii, cu toate caracteristicile (plan arhitectonic, foto, istoric etc.). Deoarece ne privatizăm urgent, poate se vor găsi utilizări și pentru aceste clădiri spre a fi salvate de la distrugere (sanatorii, dispensare, școli, sedii de societăți etc). Altfel, dispar și nu mai știe nimeni de existența lor. De exemplu, cine mai știe ceva despre conacul vornicului Grigore Ureche de la Ceplenița? Ureche a fost spătar sub Alexandru Iliaș, mare spătar și apoi vornic al Țării de Jos sub Vasile Lupu, a stat o vreme refugiat în Polonia, a murit în aprilie 1647. Conacul lui a fost distrus de foc, din neglijența oamenilor. Am apucat să-l fotografiez și să scriu despre acest conac înainte de pojar. Dacă nu vrem să aibă toate soarta conacului Ureche de la Ceplenița ori a casei Rosetti de la Pribești, unde am găsit o ferărie a C.A.P. în saloane cu îngeri pictați pe tavan, trebuie întreprins ceva repede. Să nu devină toate amintiri, precum casa Ureche de la Ceplenița. A mai rămas doar iazul lui Ureche, dealul lui Ureche și cronica lui Ureche. ■

cotidian de informații
Monitorul

EDITORIAL

PNȚCD încearcă marea cu degetul

Ovidiu ȘIMONCA

Acum o lună, în vizita pe care a făcut-o la Satu Mare, se spune că președintele Ion Iliescu s-ar fi pronunțat pentru anularea hotărîrii judecătorești prin care s-ar fi înapoiat o parte din casele naționalizate foștilor proprietari. La timpul respectiv, presa a conchis că președintele Iliescu ține partea chiriașilor în conflictul cu foștii proprietari. Observatorii politici au mai remarcat și amestecul președintelui în treburi care sînt, exclusiv, de competența justiției, încălcînd astfel un principiu democratic: separarea puterilor în stat. La cîteva zile după respctivele afirmații de la Satu Mare, Alianța Civică - filiala Iași, a cerut Parlamentului României să declanșeze procedura de suspendare din funcție a președintelui, pentru amestecul său în funcționarea justiției. La timpul respectiv, Memorialul întocmit la filiala ieșeană a Alianței Civice, publicat în pagina 5 a cotidianului "Monitorul", a trecut aproape neobservat. Vineri seara, un important partid de opoziție, Partidul Național Țărănesc - Creștin Democrat, a hotărît, la rîndul său, să declanșeze procedura de suspendare din funcție a președintelui Iliescu, motivînd că "prin declarațiile sale Ion Iliescu a atentat la independența justiției, încercînd să-i influențeze pe judecători în cauzele supuse judecății lor și a instigat la nerespectarea hotărîrilor judecătorești definitive."

Cererea a fost făcută în conformitate cu articolul 95 din Constituția României. Procedura de suspendare este extrem de greoaie. Pentru declanșarea procedurii e nevoie de solicitarea a o treime dintre parlamentari. Pasul următor este votarea în plen, unde trebuie întrunită majoritatea simplă pentru a se produce suspendarea. Dacă votul este pozitiv, președintele nu-și pierde funcția, propunerea trebuind supusă unui referendum popular. Înainte de votarea în Parlament, Curtea Constituțională este consultată cu privire la constituționalitatea cererii de suspendare.

Elementul decisiv este votarea în plen, unde majoritatea parlamentară este deținută de P.D.S.R. și aliații săi și nu de partidele de opoziție. De altfel, președintele P.N.Ț. C.D., Corneliu Coposu, a recunoscut că nu sînt prea multe șanse de izbîndă pentru ca propunerea P.N.Ț. C.D. să treacă în Parlament. Gestul politic al P.N.Ț. C.D. s-a făcut pentru a declanșa o amplă dezbatere publică asupra independenței justiției și pentru ca opinia publică să fie informată despre gesturile președintelui de încălcare a legii. P.D.S.R. și președinția au respins intenția P.N.Ț. C.D., calificînd-o drept o încercare tardivă de destabilizare, P.D.S.R. speculînd pe marginea faptului că P.N.Ț. C.D. și-a exprimat preferințele monarhice. Purtătorul de cuvînt prezidențial, Traian Chebeleu, a mai precizat că președintele Iliescu nu ar fi rostit niciodată afirmațiile pe care le invocă P.N.Ț.C.D.

Însiși autorii demersului de suspendare din funcție recunosc că propunerea n-are șanse de succes. S-ar putea considera că încercarea P.N.Ț. C.D. este un gest gratuit, pentru a-și întări poziția în Convenția Democratică. Așa cum susține P.D.S.R., țărăniștilor li se poate aduce reprosul că boicotează puterea pe motive principiale, fără înțeles și rezonanță printre cetățenii obișnuiți, în loc să se limiteze la chestiuni concrete, care afectează viața românilor într-un mod dramatic. Voci bine intenționate ar replica: "Noi n-avem salarii, întindem banii pînă la exasperare, și țărăniștilor le arde de separarea puterilor în stat!"

E posibil ca demersul țărăniștilor să pară defazat istoric și să se adreseze ca unei țări unde democrația funcționează de foarte multă vreme. Lucrurile mărunte care macină viața românilor pînă la insuportabil n-au stat aproape niciodată în atenția liderilor P.N.Ț. C.D. Convingerea acestui important partid de opoziție pornea de la dorința sa de a trata principial viața politică românească. P.N.Ț. C.D. a introdus morala în aprecierea politică. E prea posibil ca în Convenția Democratică și în P.N.Ț. C.D. să nu existe un program foarte exact de guvernare și nici conturarea unui guvern - fantomă (un grup de tehnocrați care să fie pregătiți oricînd de guvernare). Cu toate aceste inadecvări din realitatea imediată, P.N.Ț. C.D. și-a respectat întotdeauna conceptele morale. Pentru P.N.Ț. C.D. n-a existat niciodată un compromis strategic cu foștii comuniști. Și propunerea de suspendare din funcție a președintelui Iliescu devine extrem de justă (în contextul invocării separării puterilor în stat și protejării independenței justiției) dar la fel de generală ca toate celelalte reproșuri. Simbolică, fără speranța unei reușite, propunerea radicală a P.N.Ț. C.D. riscă să fie înecată într-un ocean de reproșuri, insulte și abateri de sens.

A nimerit propunerea într-un moment prielnic? P.N.Ț. C.D., de fapt, atacă ordinea constituțională a țării, considerată a fi alcătuită strîmb și nerespectată nici de președintele țării. Extraordinara principialitate și moralitate conținută în această acțiune cade într-un moment foarte tensionat. Dacă în această săptămînă se vor produce turbulențe stradale, "țapul ispășitor" va fi P.N.Ț. C.D. Prin propunerea lansată de P.N.Ț. C.D. este salvat C.V.Tudor, acțiunile revoluționarilor de acționare în judecată putînd fi puse pe seama unor impulsuri din partea P.N.Ț. C.D. Există în contestarea președintelui o inadecvare strategică, o pripeală care umbrește morala. Nu poți, atunci cînd revoluționarii se luptă să-l acționeze în judecată pe C.V.Tudor, să muți balansul politic spre președintele Iliescu. Nu așa se cîștigă electoratul, cît timp sînt peste trei milioane de chiriași și majoritatea populației habar n-are ce înseamnă separarea puterilor în stat, adresîndu-se lui Ion Iliescu tot ca unui tătuc iubitor. ■

CETATEA SCUFUNDATĂ

O zi la cumpărături

■ cum am rămas fără tirbușon, colindînd peste 50 de magazine

Liviu ANTONESEI

Acum două seri, mi s-a rupt tirbușonul și m-am hotărît să-mi cumpăr altul. Ca să-mi ofer iluzia că sînt mare gospodar, am inventariat produsele și obiectele de strictă necesitate și-am constatat că mai am nevoie de o pompă pentru desfundat chiuveta, de o pîlnie și un dezodorizant pentru baie. Dis-de-dimineață - de fapt, pe la 9, cînd se deschide majoritatea magazinelor! - am plecat, cum zice anglo-saxonul, la **shopping.** Doar că anglo-saxonul zice - și chiar face! - pe cînd în România e ceva mult mai complicat. Deci la ora 9 am ieșit din casă și la 10,30 m-am întors, aducînd cu mine o biată pîlnie de plastic din tot ce-mi propusesem. Ca să nu vin chiar cu mîna goală, am mai cumpărat un decapsulator pentru sticle de suc și bere, deși mai aveam unul, și cîteva perechi de șosete de bumbac, deși nu aveam neapărat nevoie. Într-o oră și jumătate am vizitat 49 de magazine din cartierul meu, minunatul **Alexandru cel Bun,** bătînd cu piciorul distanța dintre pasarelă și granița cu **Dacia.** Asta se întîmpla marți, deh, trei ceasuri rele! - 7 iunie a.c., la aproape cinci ani de la Revoluția anti-comunistă și procapitalistă din dulcea noastră țară. Pe la 11 am ieșit din nou din casă și am reușit să găsesc dezodorizant pentru baie la un magazin pe care nu-l găsisem deschis prima oară. În drum spre redacție, am mai intrat în vreo 15 magazine dintre zona **Gării** și **Centru,** dar n-am găsit nimic. După-amiază, plecînd de la o informație abil obținută, am plecat la **Sanitas** și am reușit să cumpăr 2 (două) pompe de desfundat chiuveta. Cine știe cînd se vor mai găsi, mi-am spus eu. Și, apoi, erau două dimensiuni diferite. Oricum, seara am aflat că cea mai mică nu-mi va folosi niciodată - e atît de rigidă încît nu poți obține nici un efect cu ea, cel mult dărîmarea chiuvetei dacă te ambiționezi! Cît privește tirbușonul, e un produs de negăsit, deși am mai vizitat vreo 30 de magazine din zona centrală - de la cele de mare lux și pînă la cele mai înghesuite dughene. Spre seară, acasă, am formulat cîteva interesante concluzii privind comerțul nostru de stat și privat. Mai întîi, pare limpede că nu trebuie să-ți propui să găsești neapărat ceva ce-ți trebuie cu adevărat. E mai puțin stresant să pleci prin magazine ca un poet și să te lași pe seama inspirației. În al doilea rînd, am constatat că nu mai există magazine specializate. Indiferent că au suprafețe de 4 sau de 20 de metri pătrați, toate magazinele orașului nostru sînt mai mult sau mai puțin "universale" și găsești în ele cam aceeași ofertă de marfă, adică țigări, blue jeans, adidași, pastă de dinți, detergenți, băuturi alcoolice, eventual televizoare și frigidere. Și s-a cam terminat. În sfîrșit, dacă industria națională e mirabilă în ineficiența ei, nici cu comerțul nu prea sînt motive să ne fie rușine. Vine puternic "din față"! O să ajungă exact la același nivel cu industria, nici o problemă! Acum o jumătate de an, se găseau mai multe produse și chiar mai diversificate. Criza pare să sufoce și domeniul ce părea un fel de motor al reformei. Efectele politicii economice a partidului-stat încep să-și spună cuvîntul. De altfel, o mulțime de engrosiști și detailliști mi-au spus că, pentru prima oară de cînd s-au apucat de afaceri, în luna mai, au închis ciclul comercial în deficit. Și încă n-a venit vara, cînd vînzările oricum scad!

Acum, cînd scriu acest articol, îmi amintesc cu nostalgie cumpărăturile ce le făceam prin 1990 la Paris sau Berlin. Și chiar pe cele de prin 1992, de la Belgrad și Ohrid, în capătul Balcanilor. O, nu, nu-i nici un termen de comparație între ceea ce se întîmplă la noi și ceea ce se petrece în lumea civilizată. Cele cîteva magazine de lux - de altfel, nu întotdeauna cu marfă de cea mai bună calitate - nu vor schimba nimic pînă nu se va schimba întreg ansamblul pe care îl numim comerț. Iar acesta nu se va schimba pînă cînd nu se schimbă statutul proprietății și nu se va restructura industria. Altfel, vom găsi peste tot chiloți și televizoare și nicăieri tirbușoane sau carne. Și, în cele din urmă, nu vom mai găsi mai nimic, ca pe vremea odiosului și a sinistrei sale dictaturi. Pentru că aceasta e, de fapt, logica stopării reformei.

Deocamdată, am rămas fără tirbușon. Aș fi recunoscător celui ce-mi poate furniza o informație utilă. În schimb, i-aș putea spune unde poate găsi un vin bun la un preț relativ convenabil. Și nu la capătul județului, ci chiar în Iași. Oricît e de greu de crezut! ■

CUFĂRUL CU LUCRURI MĂRUNTE

Pantalonii cei noi

Dorin IACOB

Este, cred, binecunoscută povestea croitorului zelos care a primit drept model niște pantaloni vechi, împreună cu indicația expresă ca și pe cei noi să-i facă exact la fel; rezultatul a fost o pereche de pantaloni noi, cu petice plasate "exact la fel" ca la pantalonii vechi. În același mod, sătenii instalați, la începutul anului 1990, în sediul unei primării din județul Iași, scormonind prin cunoștințele lor (destul de vagi, de altfel) într-ale democrației, au ajuns la concluzia că regulile după care funcționează Organizația Națiunilor Unite ar fi cele mai potrivite pentru organizarea consiliului comunal. Cînd s-a trecut, însă, la alcătuirea unui regulament de organizare și funcționare, singura chestiune concretă pusă pe hîrtie de proaspeții consilieri a fost tocmai cea legată de dreptul de veto, restul fiind doar o bălmăjeală ca la adunările generale de C.A.P. În orice caz, deciziile urmau să fie luate într-o veselă unanimitate, dat fiind că fiecare consilier avea dreptul să blocheze, prin veto-ul său, hotărîrile majorității. Rezultatul a depășit, cu mult, cele mai optimiste previziuni: aproape două luni, consiliul comunal nu a putut lua nici o hotărîre, consilierii folosind cu mult simț de răspundere dreptul de veto, cam în același mod în care un copil se mîndrește cu pantalonii săi cei noi, uitînd total de orice alte probleme. ■

SIMBOLUL UNEI MORȚI

Eminescu, pensionarul fără pensie!

■ cum a fost grăbit sfîrșitul poetului național de către administrația vremii

Bogdan ULMU

Cîte similitudini găsim între ieri și azi! Se știe că istoria se repetă; se mai știe că acela care nu-și înțelege istoria este obligat s-o retrăiască. Dar - acest lucru mă tușează direct - lipsa de grijă față de artiști, creatori, savanți, într-un cuvînt, față de valoarea națiunii, față de cei care o consacră în lume cu-adevărat, se perpetuează într-o tragică și nenorocită tradiție. Cînd vezi atîția parlamentari sterili primind peste juma' de milion pe lună și atîția creatori încercînd să supraviețuiască într-o lume cinică, pentru care nu-s indispensabili, realizezi că nimic nu se schimbă; și dacă totul se transformă, ei bine, se transformă în zădărnicie...

Să dau un exemplu; și ce exemplu mai cutremurător pot da, decît cel al canaliilor care au grăbit sfîrșitul lui Mihai Eminescu. Chiar dacă o parte dintre istorici știu ceva despre acest caz, e bine să-l readucem în actualitate, spre cutremurarea conștiințelor decizionale ale contemporaneității.

Cînd, în 4 septembrie 1887, Scipione Bădescu anunța că Eminescu este bolnav, ce credeți c-au făcut guvernanții? N-au găsit altceva de anulat decît alocarea sumei de 120 lei marelui nefericit! Atîtea pensii preferențiale și sinecure au rămas; tocmai ajutorul de boală al lui Eminescu, acei șase poli nenorociți grevau bugetul județului Botoșani (județ înnobilat de marele poet). La 12 septembrie 187, sora poetului scrie: "Prefectul s-a înfuriat, zicînd că are să puie pe toți belferii la respect, dacă nu înțeleg ce înseamnă Eminescu pentru cultura română". Dar furia lui este ineficientă: pensia geniului rămîne șterasă din aprobările guvernului.

În ședința din 2 martie 1888, problema ajutorării poetului este ridicată în Cameră. Iacob Negruzzi pledează convingător: "Domnilor, sînt însărcinat din partea unui foarte mare număr de cetățeni din deosebite părți ale țării să depun o petițiune pe biroul acestei Onor Camere, prin care se roagă ca să se acorde un ajutor viager nenorocitului poet național Mihai Eminescu. Domnilor, precum vă este cunoscut tuturor, Eminescu se găsește astăzi lovit de o boală grea și cumplită și în același timp, în cea mai mare sărăcie"... Negruzzi a vorbit patetic și convingător. I-a chemat în ajutorul ideii sale, nominalizîndu-i, pe "autorii cu talent Pruncu și Nenițescu" (atît de "talentați" încît posteritatea aproape i-a uitat), pe "scriitorii însemnați Gane și Xenopol" etc. Era rugat să subscrie însuși președintele Academiei, Mihail Kogălniceanu, aflat acolo. Vizat direct, marele Kogălniceanu susține ideea, spunînd: "Nu cred că va fi aci în Cameră unul care să rămînă surd și nepăsător la suferințele acestui mare poet al țării. Fac apel la dvs., să votăm cu toții acest ajutor".

Se votează la urgență; dar "urgența" nu... urgentează aprobarea. Guvernul Brătianu cade și numai la Eminescu n-are timp să se gîndească. La 31 martie, sub guvernul Rosetti, persuasivul Negruzzi revine cu rugămintea: "Raporturile sînt făcute și depuse și, dacă Onor Camera ar încuviința, s-ar putea lua de urgență". În fine, pe 2 aprilie, raportorul Negruzzi citește hotărîrea: "Comitetul delegaților întrunindu-se în ziua de 14 martie, a avut mai întîi în vedere însemnatele merite ale lui Eminescu pentru literatură; văzînd apoi că Eminescu este atins de o boală cronică foarte grea și crudă, care-l pune în imposibilitatea absolută de a-și cîștiga mijloace de existență, și în sfîrșit, luînd cunoștință de sărăcia desăvîrșită în care se află poetul, a crezut că este bine ca statul să-i vie-ntr-ajutor cu o pensiune viageră".

Proiectul de lege suna astfel: "Art. unic. - Se acordă d-lui Mihail Eminescu o pensiune viageră de 250 lei pe lună care se va răspunde din casa statului". Ce-i amuzant, dacă nu ar fi de-a dreptul dezgustător, la votarea proiectului au fost 62 de persoane, dintre care 5 au depus bile negre! Păcat că nu se știe azi numele celor 5 deputați care erau convinși că Eminescu merită să moară de foame! E revoltător faptul că respectivii au continuat să primească pensii bune, ca răsplată pentru faptul că ei nu considerau că geniul național are nevoie de-o pensie mai puțin bună! De ce oare destinele uriașe se împotmolesc printre viermii puși să-i administreze și, de fapt, de multe ori, să-i distrugă! Mozart l-a avut pe Salieri; Eminescu a găsit cinci deputați care nu i-au votat pensia!...

Oricum, soarta-și rîde în continuare de nefericitul autor al Cezarei: votatul proiect (în ciuda celor 5) va rămîne... tot numai proiect; conjunctura politică reclamă închiderea parlamentului, așa că hîrtia n-a mai ajuns pînă-n Senat. În sesiunea următoare, tocmai la 23 noiembrie (observați c-au trecut 14 luni de cînd se tergiversa legalizarea ajutorului, timp în care poate că banii ar fi putut lungi existența geniului!) raportorul N. Ganea, în cuvinte pompos de frumoase ("după produsul muncii intelectuale s-a măsurat, în toate timpurile, gradul de cultură al popoarelor" etc.) supune iarăși la vot proiectul: de data aceasta, n-o să vă vină să credeți, din 65 de votanți au fost 65 de bile albe! De mirare dacă ținem cont că orice Cameră avea uscăturile ei...

Din păcate, toate aceste lupte de culise nu-l ajutau pe actorul din scenă. Peste puțină vreme, Eminescu a fost internat la Șuțu, unde nu mai era loc de ameliorare. Dacă pensia lui Eminescu ar fi fost aprobată cînd trebuia, cu 14 luni mai devreme, cu mult înainte de agravarea bolii, soarta creatorului nepereche ar fi fost, desigur, alta.

Un ambițios și merituos cercetător, Constantin Graur, a încercat, fără succes, să afle dacă Eminescu a apucat să-și ridice pensia - ironic numită "viageră" - măcar o singură lună. Nu s-au păstrat documente în acest caz; și în această clipă, indignarea mă face să consider că nebunul care l-a ucis în ospiciu pe marele scriitor era solul administrației vremii, decisă să pună odată punct unui caz care-i dădea atîta bătaie de cap. ■

Aniversarea Asociației Creștine a Tinerilor ACT - YMCA

Un eveniment important pentru YMCA (Young Men's Christian Association) îl reprezintă anul 1994 cînd se sărbătorește pe plan mondial anul înființării, în 1844, în Anglia, a acestei asociații, de către un grup de tineri condus de George Williams, el însuși de 22 ani.

În același timp se sărbătoresc și pe plan național 75 de ani de la întemeierea ACT-YMCA, în 1919, în România.

Cu acest prilej, organizația locală ACT-YMCA din Iași a organizat pe data de 9 mai un spectacol festiv în Sala de concerte a Filarmonicii, cu participarea unor colective de prestigiu și a unor artiști talentați. Spectacolul s-a bucurat de un succes deosebit avînd o numeroasă participare. TVR Europa Nova a fost prezentă în sală, realizînd înregistrarea și transmisia întregului spectacol.

Această manifestare jubiliară are loc în acest an în numeroase țări de pe glob. Satisfacția noastră, a Iașului, a fost că am realizat primii în țară și în Europa organizarea acestei manifestări de prestigiu.

În legătură cu acest eveniment, am primit următorul mesaj transmis de dl. Ron Ingamells, Consultant al Alianței Europene de Tineret pentru România: "Am fost foarte impresionat de entuziasmul și dorința a multor oameni care doresc dezvoltarea Asociației YMCA pentru tineretul din Iași. Sper că sărbătorirea voastră va constitui un real moment de încurajare și bucurie. Dumnezeu ne-a dat o mare responsabilitate și cred că toți veți fi însuflețiți de această aniversare de a continua munca importantă pe care ați început-o. Vizita mea la Iași a fost pentru mine memorabilă. Dumnezeu să vă binecuvînteze pe toți".

Dr. Anatol Untură
Președintele ACT - YMCA - organizația locală Iași

INTELECTUALI!

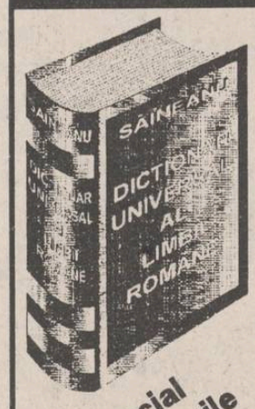

Dicționar universal al limbii române
de Lazăr Săineanu

● primul dicționar complet al limbii române ● etimologiile tuturor cuvintelor ● 1500 de pagini ● 70.000 cuvinte ● 22.000 cuvinte enciclopedice ● hărți color ●

Livrarea se face numai pe bază de înscriere anticipată. Este de ajuns să sunați la tel. 032/113707 și unul dintre agenții editurii se va prezenta la dumneavoastră acasă sau la sediul societății, pentru a vă înscrie. Taxa de înscriere este de 5.000 lei. Taxa poate fi expediată și prin mandat poștal, pe adresa:

Editura MYDO CENTER,
Str. Sf. Lazăr nr. 4, Bl.
Penes Curcanul, B22,
Iași - 6600

Taxa de înscriere se scade din prețul dicționarului!
Expediția va fi suportată de editură.

Preț special pentru înscrierile de pînă la 15 iunie, doar 20.000 lei.

EUROPA OCCIDENTALĂ și-a ales ieri un nou Parlament

■ În acest nou mandat de cinci ani, cei 567 de deputați urmează să se pronunțe asupra lărgirii Uniunii Europene

Canalul de televiziune FRANCE 2 a transmis, ieri seară, direct din cele douăsprezece capitale comunitare, primele rezultate ale votului exprimat de cei 274,7 milioane de alegători din țările Uniunii. Importanța votului de ieri din Franța constă în faptul că el s-a constituit într-un test în privința raportului de forțe între partidele politice în perspectiva alegerilor prezidențiale de anul viitor. Pentru Parlamentul European vor fi aleși 567 deputați, avînd un mandat de cinci ani. Forul legislativ de la Strassbourg urmează să aprobe noua Comisie Europeană și Bugetul Comunității, să se pronunțe asupra lărgirii Uniunii Europene, precum și asupra politicii comune în diverse domenii, cum ar fi cel al securității și al creerii unei monede unice.

■ În Germania au avut loc ieri alegeri locale parțiale, în paralel cu scrutinul național pentru desemnarea celor 99 de reprezentanți germani în Parlamentul European. Alegerile locale se desfășoară în 7 din cele 16 landuri federale. Consultarea de ieri a electoratului a fost urmărită cu interes, deoarece a constituit un test pentru partidele politice germane în perspectiva alegerilor generale de la 16 octombrie.

■ Un sondaj de opinie realizat de Marea Britanie, care a făcut o prognoză a voturilor exprimate de electoratul britanic în cadrul alegerilor pentru Parlamentul European, desfășurat joi, sugerează că Partidul Laburist, de opoziție, a înregistrat o creștere considerabilă a numărului de opțiuni în favoarea sa. Radio BBC a arătat că sondajul indică următoarele date: 49% în favoarea laburiștilor, conservatorii aflați la putere sînt creditați cu 29%, iar liberal-democrații cu 13%.

■ În Austria a avut loc, ieri, referendumul asupra aderării țării la Uniunea Europeană. Rezultatul favorabil al votului depinde de rata prezentării la urne a electoratului, un sondaj de opinie indicînd o victorie a celor care s-au pronunțat pentru aderarea Austriei la Uniune. De rezultatul referendumului austriac va depinde într-o mare măsură și felul în care vor vota, în referendumurile viitoare, cetățenii din Finlanda, Norvegia și Suedia, celelalte trei țări care au încheiat acorduri de aderare la Uniunea Europeană.

■ Referendum național ieri și în Elveția. Electoratul s-a pronunțat în legătură cu o cerere a Organizației Națiunilor Unite pentru ca această țară să contribuie cu un număr de 600 militari voluntari la operațiunile ONU de menținere a păcii, informează REUTER. Elveția și-a păstrat neutralitatea fixă și nu este membră a organizației mondiale.

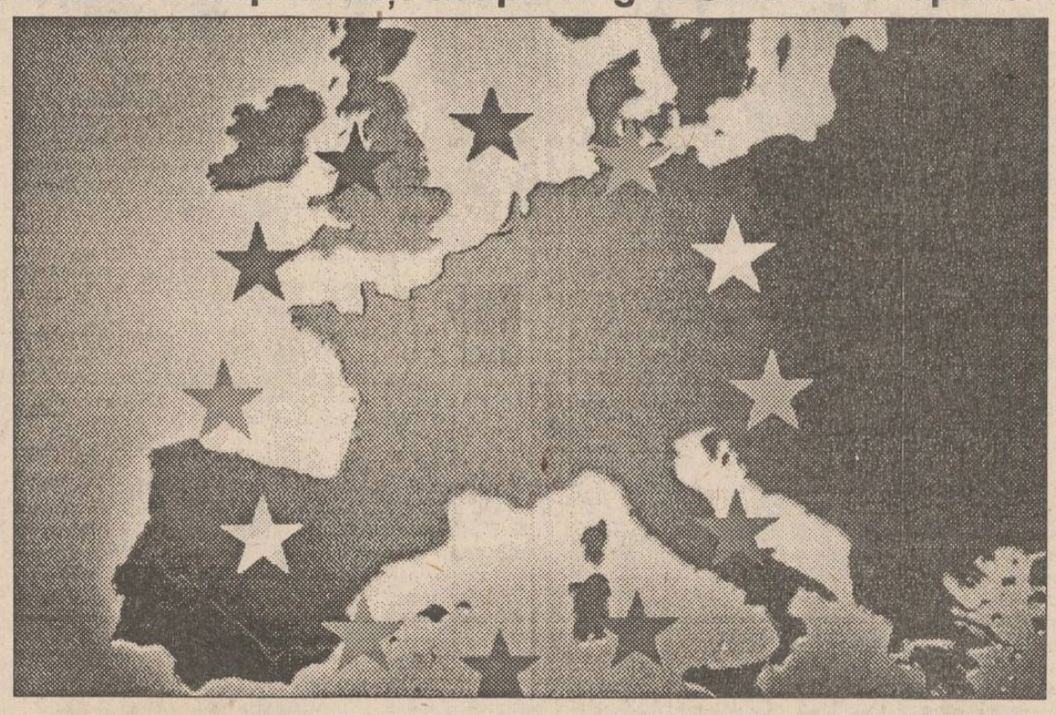

Un ghid ca Margaret Thatcher costă 15.000 de dolari

O persoană a plătit 10.000 lire (15.000 $) pentru un tur al Camerei Lorzilor în care Margaret Thatcher îi va servi de ghid, a anunțat casa Christie's. Licitația a obținut 87.000 lire (130.000 $) pentru organizația de caritate Samaritans, care oferă sfaturi telefonice pentru sinucigași.

Fără Siria, Libanul nu va încheia un tratat de pace cu Israelul

Bombardamentele efectuate de artileria nord-yemenită asupra Adenului s-au soldat sîmbătă cu doi morți și 22 răniți - arată un bilanț spitalicesc local, citat de AFP. Alți trei răniți s-au înregistrat în urma detonării unei încărcături explozive sub un automobil în centrul Adenului. Potrivit autorităților din oraș, explozia a constituit "un act de sabotaj comis de elemente ale mișcării fundamentaliste a Jihadului, care dorește destabilizarea situației din Aden.

Privat de aprovizionarea cu apă în ultimele zile, în urma bombardării de către forțele nordiste a stației de pompare de la Bir Anasser, aflată la 15 kilometri nord de oraș, Adenul a profitat sîmbătă de o restabilire parțială a furnizării de apă, ca rezultat al reparării în parte a stației de pompare. Pentru acoperirea necesarului de apă al populației, s-a extras și apă din puțuri.

Alt neajuns al războiului îl constituie, la Aden, raționalizarea energiei electrice și întreruperile în alimentare, ce survin după bombardarea, vineri, a termocentralei locale.

Un puternic seism lovește Iranul

Un puternic cutremur, cu magnitudinea estimată de 5,2 grade pe scara Richter, a zguduit sîmbătă provincia iraniană Fars și orașul Firouzabad, informează REUTER. Conform primelor informații sosite de la fața locului, seismul a produs unele pagube materiale, însă nu s-a primit nici un raport privind eventuale victime sau distrugeri majore. Cutremurele cu magnitudini depășind 5 grade Richter sînt suficient de puternice și pot avea consecințe grave în zone populate.

Kim Ir Sen nu dorește o confruntare nucleară

■ liderul Coreei de Nord a promis că va renunța la programul său nuclear dacă americanii vor recunoaște pe plan diplomatic regimul comunist de la Phenian

Liderul Coreei de Nord, Kim Ir Sen, a declarat că este dispus să "înghețe" programul nuclear al țării sale, în schimbul recunoașterii diplomatice din partea SUA și a altor concesii, informează ediția de sîmbătă a ziarului britanic "The Independent", citată de REUTER. Conform publicației citate, Kim ar fi prezentat noile propuneri nord-coreene în timpul întîlnirii pe care a avut-o joi cu un expert american pe probleme asiatice, profesorul universitar Selig Harrison, aflat într-o vizită neoficială la Phenian. Acesta a relatat ulterior că dictatorul nord-coreean a promis să întrerupă programul nuclear al țării sale dacă SUA vor recunoaște pe plan diplomatic regimului comunist de la Phenian și vor pune capăt embargoului economic instituit asupra Nordului peninsulei la sfîrșitul războiului intercoreean. De asemenea, Coreea de Nord dorește ca SUA și aliații occidentali să-i furnizeze un reactor nuclear ușor, pentru uz civil, și să dea garanții că nu vor folosi arma atomică în Peninsula Coreeană. Harrison l-a descris pe Kim drept "puternic, alert și plin de vitalitate", adăugînd că acesta nu pare să aibă intenția de a porni o confruntare nucleară.

TELEX

■ Domingo ar putea deveni directorul artistic al Operei din Washington

Tenorul Placido Domingo ar putea deveni directorul artistic al Operei din Washington, însă negocierile se află încă în curs, a anunțat joi un purtător de cuvînt, citat de REUTER. Între timp, ziarele din Washington au adoptat o poziție mult mai optimistă, considerînd angajarea ca și făcută. "Washington Times" a publicat pe prima pagină o fotografie a tenorului de 53 de ani și un text pe șase coloane spunînd că Domingo face deja planuri pentru "mandatul" său la Washington. Ziarul "Washington Post" a relatat că înțelegerea a fost deja pecetluită cu o strîngere de mînă, urmînd ca detaliile să se negocieze ulterior.

■ Pachebotul Titanic din nou în actualitate

Misiunea de recuperare a epavei pachebotului de linie Titanic a fost încredințată unei companii new-yorkeze. Judecătorul federal al districtului a confirmat că o companie americană, RMS Titanic Inc. deține drepturile exclusive asupra obiectelor recuperate deja de pe Titanic, ca și asupra încărcăturii și altor piese ce urmează a fi aduse la suprafață. Compania a anunțat că toate aceste obiecte vor fi expuse într-un muzeu memorial al Titanicului. Se reamintește că în 1912, navigînd pe ruta Southampton - New York, Titanicul s-a lovit de un aisberg și s-a scufundat, în acest tragic accident pierzîndu-și viața peste 1500 de persoane.

■ Vameșii sînt îngăduitori cu UB 40

Formația britanică de reggae UB 40 va putea să-și încheie turneul în Noua Zeelandă cu toate că asupra a doi membri ai grupului s-a găsit cannabis, au anunțat joi surse oficiale, citate de REUTER. Poliția a afirmat că cei doi, ale căror nume nu au fost dezvăluite, au fost anchetați pe aeroportul din Auckland, după ce un cîine al grănicerilor a detectat drogul. Ei au primit avertismente oficiale, fără a fi însă inculpați. Serviciul de imigrări a analizat cazul și a decis să le permită muzicienilor să intre în țară pentru a-și efectua turneul.

■ Biserica îl reabilitează prin poștă pe Galileo Galilei

Peste 350 ani au trecut de cînd Galileo Galilei a fost condamnat de Biserica Catolică pentru enunțul corect - chiar dacă incorect din punct de vedere politic - că Pămîntul se învîrte în jurul Soarelui. Astăzi, Biserica își cere scuze cu întîrziere prin poștă, tipărind un timbru comemorativ. Cele două emisiuni filatelice, ale Vaticanului, de 46 cenți și 53 cenți, omagiază contribuția pe care astronomul și-a adus-o la cunoașterea umană și marchează recunoașterea oficială a erorii.

■ Refugiați și strămutați pe cuprinsul fostei URSS

Pe teritoriul Rusiei se află 500.000 de refugiați și strămutați din constrîngere, plus 500.000 de emigranți economici care nu sînt etnici ruși. Se anticipează venirea în Rusia a încă 400.000 de persoane din Transcaucazia, a unui număr aproximativ egal din țările baltice, precum și a 3 milioane de emigranți din Asia Centrală și Kazahstan.

Numai în luna **Iunie** și numai la magazinul

AVATTI

TELEVIZOARE COLOR

PLATA ÎN RATE

și în condiții deosebit de avantajoase.

Informații la magazinul AVATTI, din str. Ștefan cel Mare și Sfînt nr. 11 (tel. 112810) și la sediul firmei din str. Tătărași nr. 62 (tel. 174054).

LICEUL CU PROGRAM SPORTIV IAȘI

Aleea Grigore Ghica Vodă nr. 28

anunță concurs de admitere pentru clasele a IX de ATLETISM, FOTBAL și HANDBAL

Concursul constă în verificarea aptitudinilor sportive și se desfășoară în zilele de 27, 28 iunie 1994-probele practice, iar înscrierea candidaților pînă în ziua de 26 iunie 1994. Vizita medicală se va efectua la Policlinica Sportivă pînă în ziua înscrierii. Lucrările scrise la română și matematică vor avea loc în zilele de 5 iulie și respectiv 7 iulie 1994.

Relații suplimentare la secretariatul liceului, telefon 140151.

COMPACT SRL

FOLIA ÎMPOTRIVA EFRACȚIEI ȘI FOLIA DE PROTECȚIE SOLARĂ (CLARĂ SAU COLOR)

✶realizează un design deosebit, intimitate și confort✶
✶vă protejează exponatele împotriva decolorării✶
✶vă asigură împotriva spargerilor, calamităților✶
✶izolează termic✶
✶asigurăm montajul✶

NICIODATĂ NU VEȚI MAI FI STRESAȚI DE HOȚI ȘI SOARE !

Telefon 032/112985, Fax 032/112820

VOGATORE MULTIUSO

un echipament ideal de antrenament la domiciliu

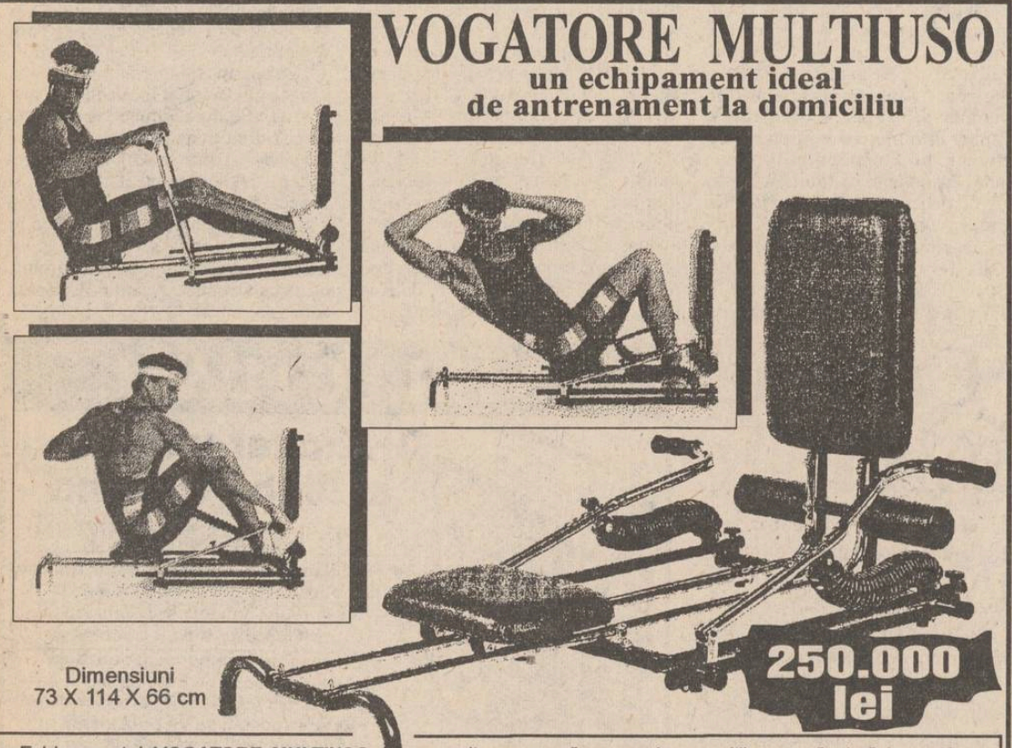

Dimensiuni 73 X 114 X 66 cm

250.000 lei

Echipamentul ***VOGATORE MULTIUSO*** permite un număr mare de exerciții care vă ajută la tonifierea corpului și la ameliorarea condiției fizice. Cele patru tipuri de poziționări (orizontal, vertical, orizontal fluture și vertical fluture) asigură un număr mare de mișcări fizice necesar pentru toate grupele musculare.

Acest aparat acționează ușor asupra țesutului muscular, înlăturînd grăsimea și dînd elasticitate și mobilitate articulațiilor.

Odată cu acest echipament vă punem la dispoziție toate instrucțiunile de funcționare, precum și un Catalog cu mișcările pe care le permite ***VOGATORE MULTIUSO***. Catalogul menționează, de asemenea, grupele de mușchi pe care le antrenează fiecare mișcare în parte, ajutîndu-vă să vă alcătuiți exerciții corespunzătoare.

Telefonînd la 117596, veți primi în 24 de ore acasă echipamentul *VOGATORE MULTIUSO*.

UNIVERSITATEA AGRONOMICĂ ION IONESCU DE LA BRAD IAȘI

scoate la concurs următoarele posturi didactice:

FACULTATEA DE AGRONOMIE

Catedra de Fitopatologie:
■ **profesor,** II/7. Disciplinele: Fitopatologie; Protecția plantelor ornamentale; Combaterea integrată; Prognozare și avertizare.
■ **profesor,** II/9. Disciplinele: Ameliorarea plantelor; Bazele biologice ale producției de semințe; Certificarea loturilor semincere; Controlul și certificare loturilor semincere; Tehnologii neconvenționale; Proiect.

Catedra de Științe economice și umaniste:
■ **profesor,** III/8. Disciplinele: Economie politică; Teorie economică.
■ **conferențiar,** III/10. Disciplinele: Limba germană; Limba rusă.

FACULTATEA DE HORTICULTURĂ

Catedra de Horticultură:
■ **conferențiar,** V/14. Disciplinele: Chimie; Chimie și biochimie; Biochimie.
■ **conferențiar,** V/15. Disciplinele: Biochimie; Chimie și biochimie; Chimie.
■ **conferențiar,** V/17. Disciplinele: Tehnologia producției horticole; Tehnologia păstrării și valorificării producției horticole; Conservarea, prelucrarea și valorificarea producției horticole.

FACULTATEA DE ZOOTEHNIE

Catedra de Zootehnie:
■ **conferențiar,** VI/11. Disciplinele: Biologie celulară; Citologie și anatomie.

FACULTATEA DE MEDICINĂ VETERINARĂ

Catedra de Științe fundamentale:
■ **profesor,** VIII/5. Disciplinele: Fiziopatologie; Metode de diagnostic hematologic și biochimic.

Catedra Clinici I:
■ **conferențiar,** X/7. Disciplinele: Clinica animalelor mici; Medicină veterinară experimentală; Biologia animalelor de laborator; Boli infecțioase.

Catedra Clinici II:
■ **conferențiar,** XI/6. Disciplinele: Genetică și eredopatologie; Genetică.

Persoanele interesate vor depune cerere de înscriere la concurs în termen de 30 de zile de la apariția prezentului anunț în Monitorul Oficial al României, însoțită de actele afișate la Rectoratul Universității. Concursul se desfășoară în conformitate cu Precizările Ministerului Învățămîntului nr. 37331/30.08.1990.

În curînd etapa a II-a a concursului

ASCULTAȚI ȘI CÎȘTIGAȚI!

organizat de

RADIO NORD-EST IAȘI

72,44 FM - STEREO

În perioada 13 iunie - 17 iunie 1994, Radio NORD-EST va organiza etapa a II-a a concursului ASCULTAȚI ȘI CÎȘTIGAȚI, dotat cu premii atractive, oferite de sponsorii concursului:
■ *A & D NERIO, Magazin DECORA, Al. Decebal 1;*
■ *COMPAN S.A., Pizzeria ARCU și magazinele COMPAN;*
■ *DAMIS S.R.L., Magazin DIM, str. Armeană 13;*
■ *PANAK IMPEX S.R.L., comerț en-gros, T. Vladimirescu 3;*
■ *IMPEX CLEDOR S.R.L., comerț piese auto, Armeană 5;*
■ *PIZZERIA ITALIANĂ, str. C. Negri 60;*
■ *CASA BOLTA RECE;*
■ *PIMARCON S.R.L., confecții piele și marochinărie, Străpungere Silvestru 12;*
■ *SCHIC SNC, producție confecții, str. Grigore Ureche, nr. 1-3;*
■ *ANA-MARIA S.R.L., producție confecții și tricotaje, str. Nicolina 12.*

Ce trebuie să facă ascultătorii postului de radio NORD-EST? **Simplu!**

În fiecare zi, în perioada 13 - 17 iunie, pe postul de radio Nord-EST, în anumite momente, între orele 9,00-13,00, vor fi difuzate numele firmelor care organizează concursul în ziua respectivă și produsele oferite de acestea. Ascultătorii atenți ai postului de radio vor reține numele firmelor și produsele oferite.

În partea a doua a concursului, în anumite momente, între orele 17,00-19,00, animatorul va difuza numele unui produs.

Primul concurent care va reuși să sune la postul de radio NORD-EST (tel. 142446) și va spune corect numele firmei care oferă produsul devine cîștigătorul acelui produs!

Animatorii vă vor atenționa de fiecare dată atunci cînd difuzează o etapă a concursului.

VALOAREA UNUI PREMIU ESTE DE MINIMUM 20.000 LEI

Atenție și veți cîștiga!

MICA PUBLICITATE

S.C. FIMEX S.R.L.

MARI REDUCERI DE PREȚURI

Congelator **"GHIOCEL"** - 120l
compresor Italia, calitate extra
289.000 lei *(T.V.A. inclus)*
Service - garanție și postgaranție

Str. Cuza Vodă 8
Telefon **032/117307**

ȘOFERI!

Cel mai ieftin ulei american original se află acum în Iași!

MEGA OIL

Este recomandat a fi folosit pentru toate tipurile de motoare (benzină, motorină).
20W40; 15W40; SAE40
La prețul de numai 4750 lei/litru veți găsi aceste tipuri de ulei la următoarele magazine și stații service:
■ **SILVANA** - Piața Păcurari ■
■ **AUTOSERVICE** Păcurari ■
■ **MONTEGO** - Păcurari ■
■ **DACIA** - B-dul Independenței ■
■ **IGMA** - lîngă Mănăstirea Golia ■
■ **IMPEX CLEDOR** - str. Armeană ■
■ **FIX** (Reprezentanța PREMS) - lîngă Patinoar ■
■ **INTERAUTO** - Oancea ■
și la stația de benzină **MACEDONIA.**

Garantat 10.000 km

Firma NEST

Livrăm prompt la domiciliu

În maximum 48 de ore puteți primi ceea ce ați comandat, la adresa solicitată de pe raza Municipiului Iași. Sunați la 117596, după următorul program: luni-vineri 9-19.oo, sîmbătă 9-16.oo.

AGENDĂ ELECTRONICĂ ROYAL-OLIVETTI
agendă telefonică 700 nr. de telefon;
fișier de stocare a datelor;
ceas și ora în 23 de zone de pe glob;
alarmă programabilă;
calendar pentru 200de ani (1901- 2099);
memorie secretă pentru date confidențiale;
99.900lei

MASA DE CĂLCAT pliantă, 5 poziții de reglaj al înălțimii, greutate 9 kg **29.500 lei**

TV COLOR **AUDISONIC** import Coreea de Sud
diagonala 51 cm
5 sisteme
antenă de cameră
90 de canale
sleeptimer 120 min.
mufă intrare-ieșire video
telecomandă infraroșu
garanție 1 an
533.900lei

LINGUAPHONE
72.000lei
conține 4 casete audio și două manuale recunoscut de către Universitatea Oxford produs în Anglia

TV COLOR **GRUNDIG**
diagonala 51 cm
Pal Secam
teletext
afișaj comenzi pe ecran
70 de canale
sleeptimer 90 min.
mufă intrare-ieșire video
telecomandă infraroșu
garanție 1 an
789.860lei

Oferta!
535.000 lei
TV COLOR GoldStar
diagonala 51 cm
23 de sisteme
antenă de cameră
afișaj comenzi pe ecran
39 canale
sleeptimer 120 min.
mufă intrare-ieșire video
telecomandă infraroșu
ultimul model
garanție 1 an

GoldStar
VIDEO PLAYER
telecomandă infraroșu
playback
ultimul model
449.000lei

DUBLU RADIOCASETOFON STEREO
microfon încorporat
putere 2x3.5W
portabil, masă 5 kg
boxe detașabile
AM, FM stereo
două viteze înregistrare
251.700lei

TV COLOR MEGAVISION
diagonala 51 cm
Pal-Secam
50 canale
sleeptimer 120 min
mufă intrare-ieșire video
telecomandă infraroșu
garanție 1 an
549.880 lei

NORD-EST GROUP S.R.L.

S.C. FOOD LAND S.R.L.

singurul distribuitor în Iași al brînzei topite
"La vache qui rit"
- produsă în FRANȚA -
și al excelentului whisky românesc "ROYAL SMITH"
produs sub licență SCOTLAND

De asemenea, vă oferim o gamă variată de produse alimentare și cosmetice.
Pentru sezonul de primăvară practicăm o reducere substanțială de prețuri

Adresa: magazin - Alexandru cel Bun, bl. H4, parter, tel.157034, fax. 131667;
depozit - Baza 3, tel. 132888/int. 148.

en gros — en gros

CABINET MEDICAL

MEDISAN

str. Theodor Burada 6
(lîngă Liceul de Muzică)
Informații și programări la tel. 112925, 114274.

consultații și tratamente de: BALNEOLOGIE, REUMATOLOGIE, podologie (picior plat), infiltrații și acupunctură în boli ale coloanei vertebrale și articulațiilor - dr. VLAD DORIN BEJAN; BOLI INTERNE, BOLI ALE SÎNGELUI sindroame mielo și limfoproliferative, hemoragipare, anemii, colagenoze - dr. TURTUREANU-HANGANU ECATERINA; BOLI NEUROLOGICE (neurochirurgicale), dureri ale nervilor, cefalee-migrenă (neuroliză) - dr. GHEORGHE SĂNDULESCU; BOLI DE PIELE, VENERICE, DERMATOCHIRURGIE, psoriazis, eczeme, micoze, cancere ale pielii, acnee, boli ale părului și unghiilor, cauterizări, distrugerea firelor de păr de pe față, dermatocosmetică
dr. ADRIAN VASILCA.

ROCKERI

În fiecare seară, începînd cu ora 18^{00}, audiții muzicale ROCK, oferite de *Radio NORD-EST*, completate de o bere rece oferită de firma **NOS**, în atmosfera plăcută, relaxantă și tinerească din

ȘTRAND

MUZICĂ BUNĂ, PREȚURI MINIME

EUROTHERM S.A.

- **execută proiecte instalații încălzire și apă caldă;**
- **comercializează, în calitate de unic importator, centrale termice** (5,6kW-1450kW) produse de ACV INTERNATIONAL (Belgia), DE DIETRICH (Franța), **calorifere VEHA** (Belgia), **armături pentru instalații COMAP** (Franța), **generatoare de aer cald ARCOTHERM** (Italia).

Se asigură montaj, punerea în funcțiune și service.
Posibilități de livrare din stoc.
Relații la telefon 032/175105.

Se acordă garanție între 2-20 ani, în funcție de produs.

AGENȚIA DE TURISM AMIRAL

oferă sejururi pe Litoral, de 7 zile, în stațiunile:
SATURN, CAP AURORA, COSTINEȘTI, NEPTUN, OLIMP.
PLATA ȘI ÎN RATE!
De asemenea, vă oferim:
bilete de odihnă la munte.
excursie în FRANȚA, pe 25 iulie.
NOU! **Sejururi individuale în Franța, cu data plecării la alegere**
Relații la telefon **142580, 143024,** sau în str. I.C. Brătianu nr. 36 (lîngă cofetăria Opera).

UN NOU CONCURS LA

RADIO NORD-EST IAȘI
72,44 FM - STEREO

Puteți cîștiga o excursie în Canada, un sistem de recepție TV cu antenă parabolică, discuri și numeroase alte premii, ascultînd Radio Nord-Est, zilnic, între orele 13-16, pînă la data de 19 iunie 1994.

Aveți posibilitatea de a participa direct la desemnarea cîștigătorului ediției din acest an a festivalului "Octaves 1994 de la Francophonie" trimițînd pe adresa postului de radio Nord-Est o scrisoare cu opțiunea dumneavoastră pentru unul din cei 4 concurenți:

1. *DANIEL BELANGER - ENSOR CELEE*
2. *AXELLE RED - SENSUALITE*
3. *LOKUA KANZA - MUTOTO*
4. *I. AM - JE DANSE LE MIA*

Ascultați și optați!

Trimiteți scrisorile dumneavoastră pe adresa O.P. 7 C.P. 1618 Iași.

Mai multe scrisori, mai multe șanse de cîștig.

TRANSILVANIA GENERAL IMPORT EXPORT S.R.L.

Vă oferă din depozitul din Iași, str. Clișca nr. 6, bl. B2-C2 (în spatele Casei de Modă), băuturi răcoritoare și alcoolice, ambalate aseptic și pasteurizate, produse de firma **EUROPEAN DRINKS S.A.**
Superconcentrate (1584 lei): Super Cola, Super Orange, Super Kiwi, Super Tutti Frutti; **sucuri naturale la 1 l** (605 lei): Apple natural juice, Orange natural juice, Tutti Frutti natural juice, Banana natural juice, Ananas natural juice; **sucuri naturale 0,2 l** (275 lei) Tom&Jerry, Pinocchio, Mickey&Minnie, Goffy, conținînd multi-vitamine, Orange natural juice, Tutti Frutti natural juice, Apple natural juice; **băuturi alcoolice:** Scandic Pop Vodka - 495 lei la 0,2 l și 1815 lei la 1 l; Rom Extra 495 lei la 0,2 l și 1650 lei la 1 l, Rachiu Alb Superior - 1430 lei la 1 l.
Băuturi alcoolice la sticle de 0,7 l, produse de firma **STROH - TRANSILVANIA S.A.:** Old Bourbon Street Wiskey, Honore Brandy Napoleon, Scandic Crown Vodka, Carlos Cariba Light Ron, Nelson's Dry Gin, Dracula's Spirit Vodka, Vodka Viking - 0,5 l.
La toate prețurile se adaugă T.V.A.
Firma își rezervă drepturile de a modifica prețurile.
Relații la telefon 114899.

PRODUSE DE CEA MAI BUNĂ CALITATE LA CELE MAI COMPETITIVE PREȚURI!

AGENȚIA DE TURISM MOLDAVIA

Iași, str. 14 Decembrie 1989, nr. 4
(fost Ștefan cel Mare nr. 4)

organizează excursii în țările:
TURCIA în data de 13 iunie;
POLONIA în datele de 14 iunie și 15 iunie.

Agenția oferă locuri pe LITORAL în:
MAMAIA și **SATURN**
precum și bilete de odihnă și tratament în toate stațiunile balneo-climaterice din țară.

Înscrieri și informații la sediul agenției și la telefon 112564, zilnic între orele 7,30-19,30.

S.C. IACOB'SEN S.R.L. IAȘI

unic distribuitor al produselor firmei GOSSER din Austria vă oferă en gros și en detail, următoarele produse la prețuri de importator:

- bere GOSSER, sticlă 0,5 l - 890 lei;
- bere GOSSER, sticlă 0,33 l - 840 lei;
- bere GOSSER, doză 0,5 l - 1110 lei;
- bere GOSSER, doză 0,33 l - 1000 lei;
- margarină vegetală, cutie 500 g - 831 lei;
- cacao instant (granulată), borcan 400 g - 1800 lei;
- praf înghețată * ciocolată, cocos, vanilie, alune, pungi 2 kg - 6100 lei;

* gama aromelor de fructe, pungi 2 kg - 5100 lei.

Prețurile nu includ T.V.A.

Relații suplimentare la sediul firmei din str. Octav Băncilă nr. 4 (lîngă mag. Duvana), tel. 032/116062, 032/163375.

FUMĂTORI!

Știați că firma **PALEXIM** comercializează
- *țigări* **Carpați** *de o calitate excepțională, cu* **TUTUN ȘI FOIȚĂ DIN IMPORT?**
Preț 170 lei, T.V.A. inclus.
- *În curînd, țigări* **SNAGOV** *cu TUTUN, FOIȚĂ ȘI FILTRU DIN IMPORT.*
Preț 325 lei, T.V.A. inclus.

S.C. PALEXIM S.R.L. Iași, str. Pinului, nr. 1A Telefon 14.69.42

SPACE IMPEX S.R.L.

vinde din stoc, în saci sigilați

CIMENT GRI (PA 35) - 115 lei/kg
VAR HIDRATAT - 100 lei/kg

PREȚURILE INCLUD T.V.A.

Telefon 032/118565
Fax 032/117307

CONCURS CU PREMII COLGATE-PALMOLIVE

- 10 mașini OLTCIT -
- 15 mașini spălat automate BOSCH -
- 10 combine frigorifice BOSCH -
- alte premii -

Cumpărînd de la magazinele:
♦ CLAVAGET (coafor Piața Unirii și et. I, coafor Super Copou) ♦ COMEROMIMPEX (bl. 909 zona Pasarela Nicolina) ♦ GABYON (Podu Roș) ♦ ♦ ZAMFIRA (Pasarela Alexandru cel Bun),
aveți șansa de a cîștiga!

Relații la sediul firmei **COMEROMIMPEX,** tel.: 032/125405.

Times of Bucharest

Cea mai citită publicație în limba engleză tipărită în România publică anunțurile dumneavoastră pentru cititorii din străinătate și pentru turiștii străini din țară.

Puteți publica în **Times of Bucharest** *anunțuri matrimoniale, cereri și oferte de asociere, oferte și cereri de mînă de lucru, oferte turistice, alte anunțuri.*

Times of Bucharest *se distribuie săptămînal în marile hoteluri din țară, în ambasade, în consulate, tuturor companiilor mixte din România și în 18 țări din Europa de Vest și din S.U.A., pe bază de abonament.*

Anunțurile dumneavoastră se primesc zilnic, la sediul cotidianului MONITORUL. *Traducerea anunțurilor în limba engleză este asigurată de serviciul de specialitate al săptămînalului* **Times of Bucharest.**

CASE, TERENURI

Vînd apartament cu două camere, confort I, zona Frumoasa și apartament cu trei camere, semidecomandat, zona Alexandru cel Bun. Tel. 164696, după ora 16,00.

Vînd apartament 3 camere decomandate, confort 1, et. V, deasupra alimentarei "Mercur" Podu Roș. Tel. 139776.

VÎNZĂRI

Vînd televizoare alb-negru și color.
Telefon 164248, după ora 16,00.

Vînd cuptor rotativ complet (arzător motorină, rezervor, accesorii) pentru metale neferoase, capacitate 500 kg.
Telefon 133283, după amiază.

Vînd urgent televizor color BLAUPUNKT, diagonala 67, telecomandă infraroșu, 16 canale, căutare automată, stare perfectă de funcționare. Preț fix 300.000 lei.
Telefon 117596, orele 9,00-19,00.

■ Vînd var și rățuște. Șos. Bucium-Tomești. (2416)

■ Vînd televizor color OTAKE, alarmă locuință, interfoane, telefon 164726. (2669)

■ Vînd medicamentele: Extencilin, Fero-Gramet, Cortoncil, Sintrom, Gistodin, Cerebrolizin. Tel. 141976. (2282)

CUMPĂRĂRI

Cumpăr Dicționar explicativ al limbii române.
Telefon 172557, interior 18.

PIERDERI

Pierdut cîine alsacian mare, negru cu pată sub ochiul stîng, răspunde la numele BADI. Ofer recompensă 100$.
Telefon 146394.

ÎNCHIRIERI

■ **Închiriez apartament cu o cameră în Păcurari, confort I, et. 1, telefon, T.V., frigider, mobilat. Tel. 133283, după ora 16,00.**

LOCURI DE MUNCĂ

■ **S.C. ROMTUR S.A. Iași (fost Garaj O.J.T.) angajează de urgență: tinichigii auto, vopsitori auto, mecanici auto, electricieni auto, pentru activitate service. Relații la sediul unității, șos. Păcurari 98 (lîngă stația Peco) sau tel. 164946.**

FELICITĂRI

■ **Crețu Constantin, fost elev la Liceul "M. Eminescu", actualmente elev la Liceul C.F.R., urează mamei sale, alături de fratele lui, Nicușor, multă, multă sănătate. (2885)**

MULȚUMIRI

■ **Mii de mulțumiri doamnei învățătoare Stanciu Doina pentru măiestria profesională și deosebita grijă cu care a îndrumat primii pași ai elevilor clasei I F. Părinții elevilor clasei I F, Școala Generală 15. (2893)**

EXTRACT PENTRU SLĂBIRE RAPIDĂ

NORD-EST GROUP S.R.L.

Fiecare dintre noi a căpătat de-a lungul timpului, din diferite motive, cîteva kilograme în plus. Puteți scăpa cu ușurință de această povară folosind extractul hidroalcoolic cu plante aromatice pentru slăbit

Snelli & Natura

Extractul a fost pus la punct, după ani de experiențe, de către medici recunoscuți, în laboratoarele italiene. Folosind acest extract, cîte 40 de picături înainte de fiecare masă, veți obține, în 2-3 săptămîni, rezultate spectaculoase, care vă vor uimi și pe d-voastră.
Peste tot în lume, zilnic, milioane de oameni își păstrează silueta folosind cu succes

Snelli & Natura

Fiecare cutie pe care v-o oferim, în afară de cele două sticluțe cu Snelli & Natura, conține și modul de întrebuințare în limba română. Gratuit, în aceeași cutie primiți două rețete Snelli & Natura care vă ajută dacă suferiți de constipație sau de retenție de apă.
În aceeași cutie vă punem, de asemenea, la dispoziție și o fișă de dietă pe care veți putea urmări evoluția greutății d-voastră.
Compania **NEST** vă oferă această minune a medicinei contemporane la prețul de **70.000** lei.

Telefonați la numărul 117596 și veți primi extractul
Snelli & Natura
la sediul firmei sau acasă, în maximum 48 de ore.

SERVICII

Denumirea serviciului	Observații	Telefon adresă
Transport		
Transport marfă	dubă RENAULT rapid 3,5 to, 20mc	126818
Reparații		
Reparații	frigidere și instalații frig la domiciliu. S.C. 6M	161331
Reparații	TV color și AN la domiciliu, garanție	126927
Reparații	mașini cusut și de scris la domiciliu	124693
Reparații	TV color și AN, tragere în bandă. Sonor E. Nova	128356
Reparații	frigidere, instalații frig și bobinaj	122836
Diverse		
Meditez	matematică pt. admitere la facultate, 2000 lei/h.	128563
S.C. DUVANA S.R.L.	oferă preparate din carne, derivate, carne, pui și la comandă. Prog.: 6-21, inclusiv duminică.	146320
Birou traduceri	Cuza Vodă nr. 38	112201
Execut	rașchetez parchet și șlefuiesc mozaic	130937
Execut	lucrări color (developări, copieri, reproduceri). Deplasări starea civilă, nunți. Profesionist.	119081
Execut	traduceri impecabile în toate limbile de circulație	118191
Execut	lucrări dactilografie, tipărite pe calculator	135395
Execut	lucrări dactilografie	129204
Servicii medicale		
OPTICA 34	consultații oftalmologice cu medic . Montăm orice fel de ochelari (găsiți lentile sferice, cilindrice și pt. cataractă).	164062
ANDA-FARM	farmacie cu program permanent cabinet medical: pediatrie, interne	154386
PROFAMILIA	orice analiză de laborator	117008
Servicii video-foto		
INTER-MARKET SRL Magazinul KODAK	Filmări video și orice servicii foto.	114210

*Toate societățile comerciale (inclusiv persoanele fizice) care doresc să apară în această rubrică sînt așteptate la departamentul de mică publicitate al ziarului.

TELEFOANE UTILE

☎ **SALVARE: 961**
☎ **POMPIERI: 981**
☎ **POLIȚIE: Inspectoratul Județean 146666, 140720, 146840; Municipiu - 146850; Serviciul Circulație - 140070.**
☎ **SERVICIUL ROMÂN DE INFORMAȚII - 145093, 146015**
☎ **A.C.R.: 112345; Service Bucium - 130177**
☎ **AGENȚIA C.F.R.: 147673**
☎ **INFORMAȚII GARĂ: 146333**
☎ **AUTOGARĂ: 146587**
☎ **TAXICOM: 953, 146593**
☎ **AGENȚIA TAROM: 115239**
☎ **INFORMAȚII AEROPORT: 178126**
☎ **STAȚII PECO: Baș Ceauș - 176865; Aurel Vlaicu - 175812; Bucium - 132891; Crișan - 112182; Păcurari - 164142; Sărărie - 147480**
☎ **DISPECERATE: R.A. Gaz-Metan - 141737; R.A. Apă-Canal - 142451; Renel - deranjamente - 147070; Termoficare - 141956; R.A. Locuința - 112434; Telefoane - deranjamente - 921; Protecția mediului - 147010.**
☎ **GARDA FINANCIARĂ: 114065, 112427.**
☎ **ADMINISTRAȚIA FINANCIARĂ: 143030**
☎ **NOTARIAT: 147574**
☎ **TRIBUNAL: 146300**
☎ **PROCURATURĂ: 146630**
☎ **CAMERA DE COMERȚ: 117757**
☎ **CENTRUL MILITAR JUDEȚEAN: 146370**
☎ **HOTELURI: Moldova - 142225; Traian - 143330; Unirea - 142110; Sport - 137817**
☎ **POLICLINICA CU PLATĂ: trimj informații - 117244**
☎ **OFICIUL JUDEȚEAN PENTRU PROTECȚIA CONSUMATORILOR: 45392.**

Monitorul / monitorul expres
cotidian de informații
Str. Smîrdan nr. 5 ■ Tel. 17.25.57 (centrala) ■ Fax 14.45.77

■ **REDACTOR ȘEF** - Dan Radu
■ **REDACTOR ȘEF ADJUNCT** - Ovidiu Șimonca
■ **SECRETAR GENERAL DE REDACȚIE** - Eugen Leonte

ȘEFI DEPARTAMENTE:
■ **Eveniment local:** Toni Hrițac (int. 14)
■ **Eveniment național și internațional:** Cristian Racu (int. 19)
■ **Economic:** Costel Stroescu (int. 24)
■ **Cultură:** Dorin Popa (int. 19)
■ **Sport:** Eugen Florescu (int. 18)
■ **Redactor de serviciu:** Ion N. Oprea (int. 20)
■ **Fotoreporter:** Constantin Plop
■ **Grafică:** Lucian Amarii, Daniel Melinte.

■ **Publicitate:** Cristina Lozneanu (int. 18)
■ **Producție:** Tudor Agavriloaei (int. 26)
■ **Difuzare:** Mihai Tudose (int. 15)
■ **Contabilitate:** Antoneta Filip (int. 13)

NORD-EST PRESS
- agenție de presă -
Str. Smîrdan nr. 5 ■ Tel. 17.25.57 (centrala) ■ Tel/Fax 14.47.76
■ **EDITOR:** Mona Dîrțu ■ **Redactor:** Dana Scripcă ■

EDITOR
NORD - EST s.r.l
Str. Smîrdan nr. 5 ■ Tel. 17.25.57 ■ Fax 14.45.77

Director general: ALEXANDRU LĂZESCU
Director editor: FLORIN ZAMFIRESCU
Director de marketing: CEZAR CALUSCHI
Director executiv: GABRIEL RUSU

ABONAMENTELE se pot face la orice Oficiu Poștal din țară. MONITORUL figurează în catalogul Presei Interne la poziția 838.
TIPAR OFFSET: MULTIPRINT, Iași str. Sf. Lazăr nr. 49

UNGHIUL DE TRAGERE

Subordonarea la români

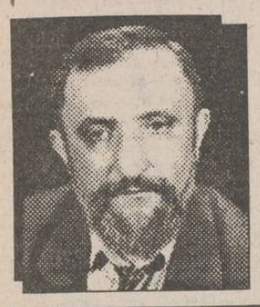

Val CONDURACHE

Dincolo de celalalte aspecte ale tranziției, despre care am scris și probabil voi mai scrie, pentru că viața e scurtă dar tranziția - lungă, mai este unul, pe care-l regăsim și în viața politică și acolo unde se lucrează în sectorul de stat: românul nu este în stare să se subordoneze: el știe să facă sluj în fața superiorului său, este gata să-i facă, în particular, tot felul de servicii, îl poate apăra de adversari, atunci cînd e cazul, îl sprijină în toate inițiativele.

Portretul acesta robot este al subordonatului fidel. Celălalt subordonat te sapă din toate puterile, rîvnind la postul tău. Dar chiar și subordonatul fidel, miruit cu toate calitățile de pe lume, nu înțelege sensul profund al subordonării și mă tem că nici nu-l poate înțelege din pricină că din cei 45 de ani de comunism nu a avut niciodată sub ochi un model. Disciplina de partid era o disciplină a fricii: puterea oricărui conducător era discreționară. Autoritatea nu putea fi contestată, iar șeful știind că autoritatea lui e maximă și în același timp mereu amenințată de adversari cu un "spate" mai zdravăn, trăgea toate foloasele de pe urma funcției pe care o deținea. Tranziția nu prea ne-a îndepărtat de "model". Și acum ai nevoie de-un "spate" ca să rămîi pe-o funcție și acum subalternul umil este preferat unui subordonat bățos, care "crează probleme". Un amic plecat în Occident îmi spunea că a întîlnit situații în care, încrucișîndu-și drumul în afara serviciului, șeful și subalternul de-abia dacă se salută, de parcă nu ar lucra nu știu cîte ore pe zi împreună, ci ar fi niște cunoștințe vagi, indiferente. Relația de subordonare nu este una de promiscuitate.

Ca să înțelegeți mai bine ce vreau să vă spun vă voi da un exemplu din viața politică. Nenumăratele sciziuni ale partidelor se datorează și orgoliilor, fără îndoială, dar și incapacității românului de-a se subordona. Exemplul devenit "clasic" în viața noastră politică este acela din P.A.C. În orice partid democratic trebuie să existe o tensiune de idei. Tactica și strategia de partid se elaborează prin confruntare, presupunînd că în chestiunile doctrinare nu există deosebiri. Dacă un membru de partid nu este de acord cu doctrina, nu înțeleg ce caută în partidul acela. În momentul în care majoritatea hotărăște strategia, minoritatea are obligația să o respecte, după ce și-a epuizat argumentele. Ori românul se "delimitează" și după ce hotărîrea s-a luat în comun și o face în public, nu doar înlăuntrul formațiunii sale politice: este cazul, faimos deja, al d-lui Stelian Tănase. Forma aceasta de insubordonare face imposibilă orice organizare. "Independentul" nu are ce căuta într-un grup. El lasă să se scurgă informații pe care grupul a hotărît să le închidă în safe-ul propriu.

Ce nu mai înțelege subordonatul român? Faptul că informația și decizia se construiesc în piramidă, din palier în palier, și conduc la un vîrf al puterii: românul se ascunde, minte, camuflează, chiar și în cazul în care este loial. Ori decizia nu se poate lua, la nici un nivel, fără un control strict al informației. Dacă acela din vîrful piramidei nu are toate datele la îndemînă, nu se poate aprecia la modul realist nici o situație și nu poate lua hotărîrea care se impune. Specialist în dezinformare, românul distruge organizarea în piramidă a oricărei instituții, fără să-și dea seama că-n felul acesta nu taie craca altuia de sub picioare, ci își taie propria cracă.

Pe scurt: la noi, în orice situație, se spune în afară tot ce nu trebuie spus, iar înlăuntru, nimeni nu comunică superiorului său ceea ce trebuie cu adevărat comunciat. Dacă vom înțelege măcar atîta lucru, vom scurta tranziția la jumătate. ■

BOMBA DE CAUCIUC

În ziarul 24:ORE de sîmbătă, Ziaristul Conu Adi Cristi se ia de scumpa noastră păturice într-un articol uriesesc, tipărit în pagina doi cu titlul "24 de ore vijelie pe păturice". Spre deosebire de alte articole ale Conului Adi, cel dedicat păturicei noastre este cît de cît coerent, ceea ce ne-a ajutat să desprindem unele idei care-l preocupă pe Ziaristul Cristi în legătură cu dificila profesiune de jurnalist. Principala acuză pe care ne-o aduce Ziaristul Conu Adi este că "în trei ani de săpături nu sunteți în stare să vă fie-n clar care este situația la zi a celor 24:ORE ce vă provoacă vijelie la păturice". Ne cerem cu deosebit respect iertare celor care erau interesați să "le fie-n clar" cum stau lucrurile la ziarul 24:ORE, dar, mărturisim cu mînușele pe inimioare, nu ne-am propus niciodată să ne vîrîm în ograda altor publicații, decît, cel mult, sub aspectul vreunei polemici urbane, ce este posibilă întotdeauna între două publicații scrise de meseriași. Nici măcar sub acest aspect nu s-a pus problema vizavi de ziarul editat în strada Elena Doamna, pentru că am înțeles mai demult că ziarul 2:ORE este scriș după reguli gazetărești stranii, pe care nu le-am descoperit nicăieri în altă parte, polemica pentru dumnealor fiind înțeleasă neapărat ca atac la persoană, înjurătură, șantaj la agentul economic și altele de același calibru. Tot în articolul din ziarul lui Conu Cristi am citit că dumnealor au "cel mai mare tiraj vîndut de ziare". Noi știam că ziarul 24:ORE are, în acest moment, un tiraj zilnic tipărit de 11.000 exemplare, cu excepția zilei de sîmbătă, cînd se tipăresc 13.000 exemplare (tirajul tipărit nu corespunde niciodată cu tirajul vîndut, asta o știe orice editor de ziare). Dacă același tiraj este facturat și la tipografia "Trustului", apoi putem spune că ziarul de care vorbim este pe locul trei în clasamentul ziarelor ieșene. Oricum, ne simțim obligați, față de cititorii fideli ai bombei noastre de cauciuc, să amintim încă o dată deunde a apărut discuțiunea dintre noi și Ziaristul Conu Adi Cristi. Ei bine, discuțiunea a apărut din momentul în care, după ce Ziaristul Conu Adi a fost invitat la Radio Nord-est să participe la o dezbatere legată de problemele editorilor de presă apărute după scumpirea hîrtiei de ziar cu 36%, a apărut chiar a doua zi în 24:ORE o notiță injurioasă la adresa postului de radio, iar mai apoi un text întreg al Ziaristului Conu Cristi care insinua că în Iași nu există nici un ziar "mai independent" decît cel pe care îl conduce. Treaba cu "independența" credem că este clară pentru toată lumea. Conu Adi consideră că dacă ai făcut un ziar numai din "muncușoara proprie" (mai puțin cea a deținuților care au înseriat chitanțe cu TVA, mai puțin hîrtia de ziar cumpărată și stocată din banii unui "trust" agroindustrial) ai dreptul să scrii la dînsul toate ticăloșiile fără a te amenda nimeni, în nici un caz vreun ziar care a primit donații de la Fundația Soros (așa le place dumnealor cum sună numele ăsta, Soros, ceva de speriat, exact ca lui Vadim; dacă era vorba de Fundația Mihai Viteazul nu aveau nimica de spus, dar așa, prea sună ungurește, nu-i așa, domnilor "patrioți", ia mai bine dați-le la cap). Eroare, Coane Adi, gravă eroare! Și Ziaristul Vadim Tudor se laudă, la fel ca și matale, că a refuzat orice ajutor, că scoate un săptămînal "absolut independent"; știm cu toții cam ce idei "absolut independente" sînt vehiculate în săptămînalul lui dumnealui Vadim. Asta este rețeta "independenței" unui ziar? Coane Adi, independența unui ziar este dată de credibilitatea și influența pe care le are în fața cititorilor și autorităților, care se pot dovedi citind colecția ziarului respectiv de la primul său număr. Dacă mai scrii despre Dumbrava Minunată, preferăm ca pe Conu Mihai să-l grafiezi corespunzător, nu cum ai făcut-o sîmbătă, "Mihail", ca la Kremlin.

LIZUCA și PATROCLE

Eșecuri muzicale de proporții la București și Constanța

■ "Skip rock '94", un start ratat

Mult zgomot (și la propriu) pentru - aproape nimic, acesta ar fi în sinteză "filmul" primelor două zile ale Festivalului "Skip rock '94". Referindu-ne la partea artistică, nu putem să nu aducem în discuție decalajul imens între consacrații noștri și speranțele din Vest. O trupă de puști, Mystic Game, debutantă într-un concert peste granițele Marii Britanii, cu un stil amalgamat și incoerent, cu ritmuri și linii melodice "furate" de la alte trupe, a entuziasmat în comparație cu formațiile românești. Și să nu uităm că printre ele s-au numărat Iris și Compact B ■ Consacrații de la Saxon au decepționat în timp ce Paradise Lost au impresionat mai ales prin prezentarea Vanessei Warwick, de la MTV. De fapt blond-albastra (conform culorii coafurii) prezentatoare a MTV a fost incontestabil vedeta primelor două zile ale festivalului ■ Ca o fatalitate, sunetul a lăsat de dorit la formațiile autohtone, iar în momentul evoluțiilor trupelor străine, sculele individuale și sunetiștii proprii au atenuat deficiențele tehnice ■ Numărul celor care au ocupat locurile în tribunele metalice ale stadionului Dinamo II a fost extrem de redus: 2.000-2.500 în prima seară, 3.000 în cea de a doua. Organizatorii scontau pe 10.000 de spectatori în primele două seri și pe 15.000-20.000 în cea de a treia. Dintre cei care au asistat la primele două gale, jumătate a intrat pe bază de invitație, un sfert pe bază de bilete și un sfert a înșelat vigilența celor două cordoane de ordine. Cordoane de ordine nu au putut împiedica nici introducerea unei cantități apreciabile de alcool, fapt observat pe durata spectacolelor. ■ Organizatorii au căutat să-și scoată pîrleala "financiară" punînd în vînzare în incinta stadionului insigne (500 lei), tuburi fluorescente (2.000 lei) și tricouri (3.500 lei), dar acestea nu s-au vîndut. Rock-erii, probabil, s-au mulțumit cu șansa oferită de Vanessa, care a distribuit casete, discuri și tricouri în mod gratuit ■ Cu o seară înainte de începerea festivalului s-a petrecut și singurul incident notabil al manifestării. Publicației "Vox, Pop & Rock" - singura de specialitate din țară - i s-a retras acreditarea, datorită unei... fotografii, pe care nu a mai apărut numele unui sponsor. Totodată, dl. Dorian Ciubuc, recunoscut pentru modul cum îi tratează (de sus - n.a.) pe ziariști, a retras și premiile oferite respectivei reviste, premii ce urmăreau să recompenseze pe cîștigătorii unui concurs promoțional cu tema "Skip Rock '94". Vom reveni mîine cu amănunte de la mult așteptatul concert "Jethro-Tull", concert așteptat de toată suflarea rock a Capitalei, și nu numai ■ Sîmbătă, în centrul Bucureștiului, cu ocazia întîlnirii Vanessei Warwick cu aproximativ 1000 de rock-eri, numeroasele forțe de ordine au incitat spiritele și au împărțit cu "dărnicie", în toate direcțiile, bastoane de cauciuc, pumni și picioare. De acest tratament s-au bucurat și ziariștii aflați la fața locului.

■ La concertul Ricchi e Poveri, stadionul din Constanța a fost gol

La numai o oră de la terminarea concertului grupului italian Ricchi e Poveri, dl. Simion Ștefan ("Fane Englezul", după cum îi place să i se spună) - unul dintre organizatorii spectacolului - i-a confiscat reporterei postului TV Sigma caseta pe care înregistrase un interviu cu unul dintre soliștii italieni și, de față cu oaspeții a călcat-o în picioare. Motivația acestui atentat la libertatea presei a constituit-o înregistrarea respectivă, făcută, după declarația dl. Simion Ștefan, "fără voia mea". Cum la conferința de presă de dinaintea concertului nu se stipulase nici o restricție, atitudinea "managerului" este cu atît mai greu de înțeles. De altfel, conform declarațiilor reporterei postului de radio Total, acesta i-a tratat pe ziariști "mai rău decît pe ultimii oameni".

Surse din presa locală constănțeană au informat că Ricchi e Poveri au fost aduși la Constanța pentru a-i cînta lui "Fane Englezul" de ziua lui. Oricum, privită în ansamblu, aniversarea nu a fost fastuoasă, deoarece ploaia și organizarea slabă nu au adus pe stadionul Farul decît 1.000 de spectatori. Inițial se vînduseră 2.400 de bilete (se sconta pe o prezență a 25.000 de spectatori) și se acordaseră 1700 de invitații. Nimic de reproșat celor care au evoluat pe scenă - inclusiv Sanda Ladoși și Laura Stoica în deschidere - dar fricțiunile dintre Fane Englezul și ceilalți co-organizatori (Valrom și Edgar Surin Production), precum și incidentele cauzate de gazdă au lăsat un gust amar italienilor, care au refuzat să mai dialogheze cu presa și au precizat că nu vor mai veni în România.

(Lucian GHEORGHIU)

MONITORUL SENTIMENTAL

Nu pot să nu-ți admir naivitatea

Lory. **"...Am 18 ani și termin anul acesta liceul. Pînă acum nu am avut nici un prieten și nici nu cred că am vreo aplecare către celălalt sex. Poate că o parte din vină este și a părinților care, pînă acum cîteva luni, îmi interziceau orice relație cu vreun băiat. Nici pe mine nu prea mă interesau; dar a început să mă deranjeze gura lumii și a părinților care îmi reproșau că ies în oraș neînsoțită... Ana-Maria, nu știu cum aș putea să găsesc un băiat și să-i explic că singurul lucru care ne va lega vor fi doar plimbările pe care le vom face împreună; așa ca să ne vadă lumea..."**

Ce ți se pare atît de grozav în a te plimba pe stradă veșnic însoțită; veșnic cu același băiat de mînă...?! Într-adevăr; este normal să-ți găsești un prieten la vîrsta ta; dar brațul pe care ți-l oferă la plimbare nu este singurul motiv. În plus, un prieten este mai greu să-l păstrezi decît să-l găsești, și tu ai să-ți dai seama de acest lucru de-abia după ce vei depăși "prima dragoste"...

Înțeleg din scrisoarea ta că fără a avea vreo "aplecare către celălalt sex..." (exprimarea este îndoielnică și nu prea știu ce să înțeleg) dorești totuși să-ți cauți un prieten; mai mult de "gura lumii și a părinților..." care îți reproșează în ultimul timp că ieși în oraș neînsoțită. Sînt puțin dură, dar nu pot să nu-ți admir naivitatea! De ce să-ți bați joc de bietul băiat condamnîndu-l la interminabile și plictisitoare plimbări prin orașul nostru atît de drag; dar care în ultimul timp te îndeamnă atît de puțin la promenadă?! Oricum va trebui să-i schimbi cît mai des, pentru că nu vei reuși să prostești pe nimeni mai mult de două săptămîni. În rest, îți doresc mult noroc... Și totuși, te-ai gîndit cum reușesc acele femei care după un divorț sau chiar după un eveniment mai neplăcut continuă să meargă singure pe stradă tot restul vieții?!

ANA-MARIA

Săptămîna aceasta, la toate chioșcurile și la toți difuzorii, puteți găsi o nouă povestire de excepție a celebrului romancier ieșean Valentin B. Mihu:

ȘANTAJ

ȘANTAJ O iubire adevărată în pericol! ȘANTAJ Banii și puterea sînt gata oricînd să mînjească și să distrugă ȘANTAJ Cum se apără un tînăr prins în capcana intereselor murdare? ȘANTAJ

ȘANTAJ

Cumpărați chiar astăzi această uimitoare povestire din colecția de succes "Povestiri pentru toți"

chiar și cu banii pe care îi ai poți cumpăraă covoare cu TONA!

ACERA SRL + SINTA SA

COVOARE PERSANE IMPORT R. MOLDOVA (TVA INCLUS)

Informații: ACERA sau magazin SINTA Iași, Calea Chișinăului, 17 Centrul Teritorial de Calcul tel: 032/127094 magazin: 127116

1,5 X 0,55 m	=	16.459 lei
1.0 X 2,00 m	=	39.900 lei
1,5 X 2,00 m	=	59.850 lei
1,5 X 2,25 m	=	67.331 lei
1,5 X 2,50 m	=	74.813 lei
2,0 X 3,00 m	=	119.700 lei
2,5 X 3,00 m	=	149.625 lei
3,0 X 3,50 m	=	209.475 lei
3,0 X 4,00 m	=	239.400 lei

reprezentînd 19. 950 lei / mp

CALITATE DE EXCEPȚIE!

PROGRAM 8.00 - 16.00 sîmbătă și duminică 9.00 - 13.00

orașis PLUS IAȘI - ROMANIA

Trasis Plus s.r.l. asigură distribuția produselor COLGATE PALMOLIVE pastă de dinți săpun cremă de ras șampon + Ajax Axion Norvea Ultra Alb la prețurile producătorului, cu propriile mijloace de transport.

PROGRAM zilnic 9.00-17.00, sîmbăta 9.00-14.00

6600 Iași, str. Arcu, bl. CL5, parter (vizavi de Autogară) tel./fax: 032/142717

UNITRADE

16 - 18 iunie orele 9 -19

EXPOZIȚIE

COMPAQ EPSON WESTERN DIGITAL APC HAYES SMC SUMMAGRAPHICS BORLAND

UNITRADE S.R.L., Str. Ripa Galbenă nr. 12, Iași Tel. 032/112451, 117502, 112060. Fax: 032/112954.

HOROSCOP

BERBEC *(21 mart. - 20 apr.):* Vă derutează posibilitatea unor schimbări importante în jurul dvs. Labilitatea psihică vă face ineficienți și împotriva temperamentului dvs., apatici.

TAUR *(21 apr. - 20 mai):* Sînteți asediat(ă) de tot felul de probleme care vă solicită în prea multe planuri deodată. Stabiliți-vă clar prioritățile, dar nu vă angajați în toate.

GEMENI *(21 mai - 21 iun.):* Alarma e falsă, dar dacă aveți ceva pe conștiință, nu trebuie să așteptați ceasul al 12-lea ca să vă clarificați raporturile cu cellalți.

RAC *(22 iun. - 22 iul.):* Folosiți rampa de lansare care vi se oferă, chiar dacă la prima vedere nu pare să fie prea comodă și nici lipsită de riscuri. Hotăriți-vă, însă, repede.

LEU *(23 iul. - 22 aug.):* Împrejurările nu mai sînt potrivnice, dar asupra dvs. mai apar presiuni care nu vă lasă prea multă libertate de mișcare. Rolul e cam ingrat, dar îl jucați în forță.

FECIOARĂ *(23 aug. - 22 sept.):* Mai resimțiți, încă, replicile "cutremurului" prin care ați trecut, dar seismul mai mult v-a speriat, fără să facă prea multe pagube.

BALANȚĂ *(23 sept. - 22 oct.):* N-ați scăpat cu totul de motivele de îngrijorare care v-au dat tîrcoale în ultima vreme, dar nu mai lucrați sub presiune și aveți un randament bun.

SCORPION *(23 oct. - 21 nov.):* Schimbările din viața personală (sentimentală) v-au readus echilibrul de care aveați nevoie. Încercați o și mai mare apropiere de partener.

SĂGETĂTOR *(22 nov. - 21 dec.):* Inconsecvențele pot să vă coste în dragoste, oricît de multă îngăduință ar avea partenerul (partenera) dvs. Nu căutați motivele în altă parte.

CAPRICORN *(22 dec. - 19 ian.):* Sînteți pregătit(ă) pentru orice schimbare (alternativă). Totuși, nu trebuie să vă grăbiți pînă ce nu sînt clarificate toate detaliile.

VĂRSĂTOR *(20 ian. - 18 febr.):* Sînteți gata să săriți în ajutorul celui de alături, dar vă stricați imaginea cu felul neglijent de a fi și cu duplicitatea care este, parcă, o a doua natură.

PEȘTI *(19 febr. - 20 mart.):* Nu reușiți să vă clarificați sentimentele și sentimentul de culpabilitate de care nu reușiți să vă eliberați vă împinge la milă: risipiți starea de confuzie.

LEGENDA:

- vă paște ghinionul
- prudența e mama înțelepciunii
- n-aveți nimic de pierdut
- șansa vă surîde

CARNETUL ZILEI

Luni, 13 iunie 1994

✝ Sf. mc. Achilina; cv. Trifilie.

10° — 24° C

VREMEA

Vremea va fi în general frumoasă. Vîntul va sufla slab la moderat. Temperaturile maxime vor oscila între 21 și 24 grade C, iar minimele nocturne între 10 și 13 grade C.

TV BUCUREȘTI

TVR 1 - 13,00 Lumină din lumină (r) ■ 14,00 Actualități ■ 14,10 TVR Iași. Est Meridian ■ 14,45 TVR Cluj-Napoca ■ 15,20 Actualități ■ 15,30 Desene animate: Perrine ■ **15,55 Film serial: Salvați de clopoțel** (SUA, 1989). Ep. 75 ■ 16,25 Ne-am interesat pentru dv! ■ 17,00 Emisiune în limba maghiară ■ 18,00 Concert jubiliar "Vă place opera?" ■ **20,30 Actualități**: Buletin meteo, sport ■ 21,15 Publicitate ■ 21,20 Eminescu și teatrul ■ **21,30 Teatru TV. Năpasta**, de I.L. Caragiale ■ 22,30 Transfocator: Pe Dunăre la mila 30+700 ■ 23,00 MTV: Soul ■ 23,30 Actualități ■ 24,00 Arte vizuale ■ 0,30 Repriza a treia. Emisiune sportivă ■ 1,00 Închiderea programului.

TVR 2 - 14,00 Actualități ■ **14,10 Film serial documentar: Charles Darwin** - preotul diavolului (BBC, 1991). Prima parte ■ 14,40 Studio de muzică contemporană ■ 15,10 Flori la ferestre (I) ■ 15,25 Pasărea măiastră a cîntecului: Maria Tănase ■ **16,25 Film serial: Tînăra stăpînă** (Brazilia). Ep. 114 ■ **16,55 Film serial: Frumoșii domni** (Franța, 1976). Ep. 2 ■ 18,30 În fața dv: Gelu Voican Voiculescu între ficțiune și realitate ■ 20,00 STARS '90. Ediție dedicată iubirii ■ 21,00 TVM. Mesager ■ 21,30 Între DA și NU: Cît valorează bătrînețea? ■ **22,30 Film serial: Mala Mujer**. Ep. 13 ■ 23,30 Triumful lui Charlie Parker.

TV SATELIT

RTL

6,30 Magazin matinal cu sport ■ 10,05 Seriale ■ 13,30 Springfield Story (s) ■ 14,15 California Clan (s) ■ 15,10 Crima e hobby-ul ei (s.p.) ■ 16,00 Ilona Christen (show) ■ 17,00 Hans Meiser (show) ■ 18,00 Cine e șeful aici? (s) ■ 18,30 O familie foarte dragută (s) ■ 19,00 Frumos și bogat (s/r) ■ 19,30 Exploziv magazin ■ 19,45 Știri, sport, meteo ■ 20,10 Exploziv (magazin) ■ 20,40 Vremuri bune și rele (s) ■ 21,15 Minge de meci (s) ■ 22,10 Peter & Paul (s) ■ 23,10 Cetățenii întreabă, politicienii răspund ■ 0,00 Misterele creierului (do) ■ 0,30 O noapte fierbinte la RTL ■ 1,30 O familie foarte dragută (s) ■ 2,00 Tracey Ullman Show ■ 2,30 Reluări.

PRO 7

6,55 O agentă inimoasă (s/r) ■ 7,40 Desene animate ■ 9,00 Mica noastră fermă (s/r) ■ 10,00 Lindenau (talkshow/r) ■ 11,00 Regina nebună a amazoanelor (f/r) ■ 12,40 Bill Cosby Show (r) ■ 13,10 O agentă inimoasă (s) ■ 14,00 Hotelul (s. SUA 1983) ■ 15,00 Arabella Kiesbauer (talkshow) ■ 16,00 Dynasty (s): "Manevre" ■ 16,55 Mica noastră fermă (s) ■ 18,00 Police Academy (d.a.) ■ 19,25 Dureri în creștere (s.co) ■ 19,55 Febra colegiului (s) ■ 20,25 Bill Cosby Show (s.co) ■ 21,15 Starflight One (f.a. SUA '82) ■ 23,20 Profesioniștii (w. SUA '66) ■ 1,40 Renegade (s.a./r) ■ 2,35 Dureri în creștere (s/r) ■ 3,05 Febra colegiului (s/r) ■ 3,40 Matlock (s.p./r) ■ 4,30 Dynasty (s/r).

MTV

7,00 Matinal, cu VJ Rebecca ■ 10,00 VJ Ingo ■ 13,00 Muzică soul, cu Richie Rich ■ 14,00 Mari hituri cu Paul King ■ 15,00 VJ Simone ■ 17,30 Coca Cola Report ■ 17,45 Noutăți cinematografice cu VJ Ingo ■ 18,15 3 din 1: 3 videoclipuri ale unei formații ■ 18,30 Dial MTV. Topul telespectatorilor cu VJ Rebecca ■ 19,00 Topul UK, cu Lisa l'Anson ■ 20,00 Mari hituri ■ 22,00 Smashing Pumpkins în concert ■ 23,30 Beavis & Butt-head (d.a.) ■ 0,00 Coca Cola Report ■ 0,15 Noutăți cinematografice ■ 0,45 3 din 1 ■ 1,00 Top UK cu Lisa l'Anson ■ 3,00 VJ Marijne ■ 4,00 Nocturna video.

EUROSPORT

9,30 Aerobic ■ 10,00 Golf Openul german (rez.) ■ 12,00 Auto MP de Formula 1 al Canadei, Montreal (rez.) ■ 13,00 Moto MP al Germaniei de la Hockenheim (rez.) ■ 14,00 Auto MP Indycar de la Detroit, Michigan (rez.) ■ 15,00 Tenis. Turneul masc. de la Rosmalen (finala/rezumat) ■ 16,30 Atletism. Concursul I.A.A.F de la St. Denis (rez.) ■ 17,30 Ciclism montan. Cupa Mondială la coborîre (r) ■ 18,00 Eurofun. Magazin distractiv ■ 18,30 Auto MP al Canadei (rez.) ■ 19,30 Auto MP Indycar de la Detroit (rez.) ■ 20,30 Buletin de știri 1 ■ 21,00 Lumea vitezei: magazin ■ 23,00 Box. Meciuri internaționale ■ 0,00 Fotbal Canada - Olanda (meci amical).

TELE M

Program Deutsche Welle ■ 11,00 Worldnet USIA ■ 18,30 Știri ■ 19,00 Publicitate Tele'M ■ 19,15 Ancheta Tele'M ■ 20,00 Desene animate ■ 20,30 Documentar Worldnet ■ 21,00 Știri ■ 21,15 Publicitate Tele'M ■ 21,30 Film artistic ■ 23,00 Program Deutsche Welle - non-stop

RADIO NORD-EST (72,44 FM stereo)

6,00 "Micul dejun" - program matinal de știri și informații din actualitatea locală, buletin meteo, buletin rutier, informații utilitare, horoscop, agenda zilei, buletine de știri (7,00, 8,00, 9,00), "Vorbiți aici" (8,45), muzică ■ 9,05 "Ne ascultați - vă ascultăm" (buletine de știri la orele 10,00, 11,00, 13,00), rubrica sportivă, "Evenimentul săptămînii", la ora 10,30, răspunsuri la problemele ridicate la rubrica "Vorbiți aici", apeluri, mesaje ■ 13,05 "Siesta FM" (14,00 publicitate radio, 14,40 Infosport, buletine de știri la orele 15,00, 16,00) ■ 16,05 "Turnul de control" - reportaje, interviuri, transmisii telefonice, știri, informații, muzică (16,45 rubrica "Financiarul", buletine de știri la orele 17,00, 18,00, 20,00, 19,45 - "Penalty") ■ 20,00 Rock time ■ 21,00 Retrospectiva zilei ■ 21,10 "De unsprezece ori... singurătate" - top slow. Realizator: Dragoș Olteanu ■ 23,00 "Nocturna transatlantică", o emisiune realizată la New York de Liviu Cangiopol ■ 0,00 "Orele celor singuri" - talk-show ■ 3,00 Music non stop.

RADIO EUROPA NOVA

(frecvența 72,92 MHz) - 6,00 Semnal ■ 6,30 Matinal Europa Nova ■ 8,45 Avanpremieră ■ 11,05 Replay - Informații și noutăți muzicale ■ 12,00 Observator (Actualitatea internă și internațională) ■ 13,15 Omnivoice (Cîte ceva pentru fiecare) ■ 15,40 100 % Comercial (Breviar economic) ■ 16,00 Avanpremieră ■ 17,00 Lumea azi ■ 19,00 Revista presei centrale ■ 19,40 Club Europa Nova ■ 20,00 Rock star ■ 22,00 Heavy metal shop ■ 22,00 - 24,00 Varietăți muzicale. ■ Buletinele de știri vor fi transmise din oră în oră între 6,30 - 11,30 și 15,30 - 20,30.

RADIO VOX T

Emite non stop pe frecvența 70,76 MHz.

RADIO IAȘI

6,00 Diminețile noastre ■ 9,05 Radiosfera ■ 12,40 Corespondența radio - muzică populară ■ 14,05 Întîlniri... pe unde medii ■ 16,00 Radiojurnal ■ 16,10 Radiograme ■ 18,00 Știri ■ 18,05 Corespondența radio - muzică ușoară ■ 18,30 Corespondența radio - muzică populară ■ 19,00 Știrile serii, meteo ■ 19,10 Radio magazin sportiv ■ 20,00 Bijuterii instrumentale ■ 20,40 Dixieland Parade ■ 21,00 Evenimentele zilei ■ 21,30 Galaxia rock.

RADIO CONTACT (92 FM stereo)

6,00 Bună dimineața, Iași! ■ 6,40; 7,40; 8,40 Contact horoscop ■ 7,50 Revista presei ■ 8,50 Agenda culturală ■ 9,05 Microbiografie sonoră ■ 23,00 Music non-stop. ■ Buletine BBC: 6,00; 7,30; 14,00; 18,00; 21,00. ■ Grupaje info 8,30-17,30.

FARMACII DE GARDĂ

Farmacia nr. 2 Piața Unirii (tel. 116029).

Anda-Farm Păcurari (Tel. 154386).

SPITALE DE GARDĂ

Spitalul "Spiridon" (tel. 142730): Clinica I Medicală, Clinica a III-a Chirurgie; Maternitatea "C. Vodă" (tel. 143320).

CINEMATOGRAFE

■ **Cinematograful "Victoria"** (telefon: 112502); orele: 9,00; 11,00; 13,00; 15,00; 17,00; 19,00; **"Nopți albe în Seattle"**, producție SUA, 1993. Film de dragoste cu Tom Hanks și Meg Ryan.

■ **Cinematograful "Republica"** (Telefon: 114327); orele: 9,00; 11,00; 13,00; 15,00; 17,00; 19,00; **"Dave - președinte pentru o zi"**, producție SUA, 1993. Comedie satirică de Ivan Reitman. Cu: Kevin Kline, Sigourney Weaver, Ben Kingsley.

■ **Cinematograful "Copou"** (Telefon: 145738), orele: 9,00; 11,00; **"Fiul cel bun"**, producție SUA 1992. Thriller psihologic cu Macaulay Culkin și Elijah Wood; orele: 14,00; 17,30: **"Lista lui Schindler"**, producție SUA 1993. Drama holocaustului în viziunea lui Steven Spielberg. Film distins cu 3 Globuri de Aur și 7 premii Oscar 1994 (Reluare la cererea spectatorilor).

■ **Cinematograful "Dacia"** (Telefon: 164740) orele: 9,00; 11,00; 13,00; 15,00; 17,00; 19,00: **"Beethoven - un cîine puțin prea mare"**, producție SUA, 1992. Comedie pentru tineret.

Supliment sportiv
al cotidianului
MONITORUL
Nr. 2. An 1.
Luni,
13 iunie 1994
GRATUIT

monitorul Sport

Citiți-ne în fiecare dimineață!

În perioada Campionatului Mondial de fotbal, "Monitorul Sport" va avea o frecvență de apariție zilnică, astfel încît cititorii noștri vor fi mereu la curent cu rezultatele, clasamentele și ultimele știri legate de World Cup '94. "Monitorul Sport" va fi cel mai prompt ziar de sport din România. Despre meciurile care se vor încheia la ora 4,15 dimineața veți putea citi amănunte cumpărînd "Monitorul Sport" la 6,30 dimineața.

Vaștag a cîștigat Cupa Mondială la box

Sîmbătă, s-au încheiat la Bangkok întrecerile Cupei Mondiale la box amatori. În finala categoriei 71 kg, boxerul român Francisc Vaștag l-a învins la puncte (decizie 16-17) pe Rinat Șagataev (Uzbekistan). Un juriu de specialiști l-a desemnat pe campionul român drept cel mai valoros pugilist al competiției. În finala categoriei cocoș, tînărul pugilist Claudiu Cristache a pierdut în fața campionului mondial, bulgarul Aleksandr Hristov. **(GIN)**

Suedezii i-au umilit pe ruși

În finala Campionatului European de handbal masculin, echipa Suediei a învins clar, 34-21, reprezentativa Rusiei, campioană mondială și olimpică. Un aport decisiv la acest categoric succes l-a avut portarul suedez Thomas Svensson (felicitat de colegii săi în imaginea de mai sus). Medaliile de bronz au revenit handbaliștilor din Croația care au învins în finala pentru locurile 3-4, cu 24-23, echipa Danemarcei.

Martin l-a învins pe Sampras

În finala turneului masculin de tenis de la Queen's, americanul Tod Martin l-a învins în două seturi (7-6,7-6) pe numărul 1 mondial, Pete Sampras. Partida a constituit o revanșă pentru Martin, care pierduse finala de la Melbourne (primul turneu de Mare Șlem al anului) în fața aceluiași Sampras.

FORMULA 1: Circuitul de la Montreal

Schumacher expres

■ Al cincilea succes al pilotului german în acest sezon, din șase curse ■ Scuderia Ferrari revine în forță ■ McLaren Peugeot - ambele mașini "out" ■ din fericire, nici un accident

Înaintea startului în Marele Premiul al Canadei toți erau convinși că Michael Schumacher va avea o cursă foarte dificilă, iar eventualul său succes ar fi trebuit să fie unul "de justețe". Aceste ipoteze erau susținute de cele două zile de antrenamente (vineri și sîmbătă), cînd Schumacher nu a putut să-l depășească pe Jean Alesi decît in extremis, în ultimele zece minute ale ultimei zile de calificări, și doar cu 9 miimi de secundă!

Încălzirea de ieri dimineață nu a făcut decît să confirme odată mai mult aceste supoziții, deoarece Schumacher, cu mașina reglată pentru cursă, nu a semnat decît cel de-al 12-lea timp al dimineții. Cursa propriu-zisă a fost însă una fără istoric, pilotul german conducînd de la un capăt la altul și terminînd cu un avantaj de peste 40 de secunde față de al doilea clasat, englezul Damon Hill. Mai interesantă a fost bătălia pentru locurile 3, 4,5 și 6, luptă în care au fost angajați nu mai puțin de șapte piloți. Imediat după start, pilotul scoțian David Coulthard (care îl înlocuiește pe regretatul Ayrton Senna) s-a plasat în fața coechipierului său Damon Hill și timp de patru ture am asistat cu uimire la un duel fratricid între Hill și Coulthard, scoțianul refuzînd să se lase depășit. Sînt sigur că Hill a început să țipe la stand prin intermediul radiofonului "- Dați-l la o parte pe ăsta, pînă nu-l pierd de tot pe Alesi! Pot să merg mai repede !". Acest lucru s-a văzut în turul 5, cînd Coulthard a frînat pentru a-i permite lui Hill să treacă în poziția a treia. Din acest moment am asistat la una din cele mai frumoase curse făcute de Hill, care a bătut în repetate rînduri cel mai bun timp pe un tur de circuit, ajungîndu-l în cele din urmă pe Alesi,aflat pe locul doi. În turul 14, Hill l-a depășit și pe acesta într-un loc în care depășirile sînt foarte delicate...nu și pentru Damon Hill. Pînă la sfîrșitul celor 69 de ture podiumul cursei nu s-a mai modificat, cu toate intrările și ieșirile de la stand (demn de remarcat faptul că echipa Benetton a adoptat o tactică interesantă, cu o singură intrare la stand, tactică adoptată de Ferrari în toate cursele acestui sezon).

Echipa italiană s-a consolat cu locurile 3 și 4, precum și cu performanța de a fi fost cea mai rapidă mașină de pe circuit (Alesi a atins 312 km/h !).

Cu excepția unor incidente minore (inevitabile ieșiri în decor), Marele Premiu al Canadei a fost ferit de dramele care au marcat desfășurarea concursurilor precedente. Următorul Mare Premiu de Formula 1 este programat peste trei săptămîni în Franța, pe circuitul de la Nevers -Magny Cours **(Victor GRĂDINARIU)**

Clasamentul etapei: 1.Michael Schumacher (Benetton Ford).2. Damon Hill (Williams Renault);3. Jean Alesi (Ferrari);4.Gerhard Berger (Ferrari);5. David Coulthard (Williams Renault); 6. Christian Fittipaldi (Footwork).

Clasamentul general: 1.Schumacher 56 p;2.Hill 23 p;3.Alesi 13p;4.Berger 13p.

Constructori: 1.Benetton Ford 56 p;2. Ferrari 32 p;3. Williams Renault 25 p;4. Jordan Hart 11p.

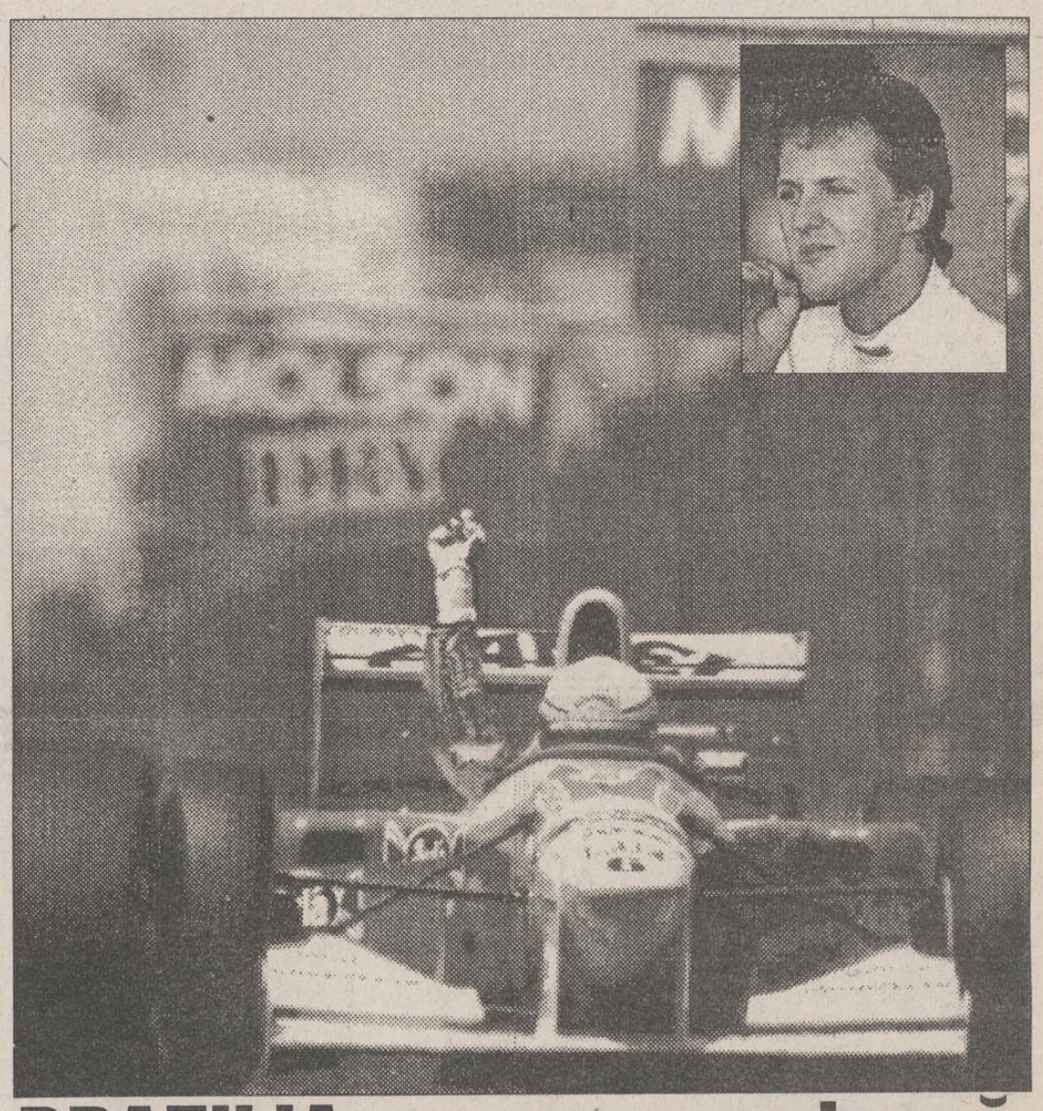

BRAZILIA - noua campioană mondială la baschet feminin

■ în finala disputată la "Sydney Entertainement Centre", echipa braziliană a învins China cu 96-87■ în finala mică, SUA - Australia 100-95

Braziliencele au jucat excelent, remarcîndu-se în special Paula (32 de puncte) și Hortencia (27 p), ambele baschetbaliste urmînd să se retragă din activitate. Din formația chineză a ieșit din nou în evidență Zheng Haixia (27 p), declarată cea mai bună jucătoare a turneului. Antrenorul brazilian Miguel Angelo Da Luz este acum preocupat de găsirea unor înlocuitoare pentru cele mai valoroase jucătoare ale sale: "Hortencia și Paula nu pot avea înlocuitoare pe măsură. Va trebui să căutăm jucătoare cu un stil propriu". La rîndul său, antrenorul chinez Chen Daohong a spus: "Echipa mea nu a fost la fel de calmă și atentă ca Brazilia. Totuși, ținînd cont de valoarea noastră, cred că pot fi mulțumit cu medalia de argint". Plîngînd de fericire la festivitatea de premiere, Hortencia a declarat: "Astăzi am jucat ultima partidă pentru Brazilia și sînt foarte fericită că mă voi retrage cu medalia de aur. La cei 34 de ani ai mei cred că acesta este cel mai fericit mod de a pune capăt unei cariere sportive de 20 de ani".

Corespondență din Statele Unite

Fotbal, poliție călare și vize refuzate

În ziua de 10 iunie, comentatorul sportiv al postului de televiziune KABC (cel mai important post de televiziune din California) și-a încheiat emisiunea despre Cupa Mondială cu aceste cuvinte: "Culmea ironiei : soccer-ul este cunoscut în America de Sud, Europa, Africa și Asia sub numele de fotbal, sportul nostru național !"

Și totuși, începe Cupa Mondială!

Vă dați seama, așadar, că americanii privesc ceea ce noi numim "sportul-rege" ca pe o simplă glumă, mai ales acum, cînd televiziunea este ocupată să difuzeze finala NBA la baschet, finala Cupei Stanley la hochei pe gheață și partide din World Series la baseball. Mai mult chiar, un sondaj recent efectuat în California (statul în care soccer-ul se bucură de cea mai bună răspîndire !) a fumizat rezultate uluitoare. Astfel, 66 % din cei întrebați nu aveau habar că SUA găzduiește Cupa Mondială, 50 % nu erau deloc interesați de această competiție, 20 % destul de puțin interesați și doar 10 % s-au declarat foarte interesați. Un cunoscut ziarist, John McKean de la Chicago Tribune, a scris recent: "Cupa Mondială la soccer nu mă emoționează deloc, nu pot avea nici un interes pentru partide cum vor fi acelea cu România, Elveția sau Columbia. Poate dacă USA ar fi jucat cu Franța ar fi fost o altă situație,dar, din păcate, Franța nu a obținut calificarea."

Maxime măsuri de securitate

În aeroporturi și hoteluri au fost montate video-panouri urînd bun venit spectatorilor, dar avertizîndu-i că legile americane trebuie respectate. Departamentul Poliției din Los Angeles a trimis oficiali în Europa pentru a studia diversele tehnici utilizate pentru prevenirea actelor de huliganism pe stadioane. S-a ajuns la concluzia că tehnica cea mai eficientă de supraveghere este ca ofițerii să utilizeze caii în loc de mașini sau motociclete, deoarece astfel pot avea o mai bună platformă vizuală. Spectatorii au fost de asemenea sfătuiți cum să prevină furturile de automobile ca și despre faptul că în USA nu se admite consumul de alcool în locuri publice (stadioane, parcuri, pe trotuarul din fața casei și nici măcar pe terasele restaurantelor, ci numai în interior !). De asemenea, pentru a fi evitate incidentele, spectatorii au fost sfătuiți să se supună fără crîcnire controalelor polițienești, fiind avertizați asupra faptului că polițiștii americani folosesc urgeni armamentul din dotare ! În tribune nu vor fi admise umbrelele, tobele sau alte obiecte ce pot fi folosite ca arme, iar dezbrăcatul tricoului este absolut interzis, semnuditatea fiind în afara legii !

Americanii nu mai vor imigranți

Cotidianul Los Angeles Times de sîmbătă, 10 iunie, publică o știre conform căreia sute de români care au vrut să participe la CM în calitate de suporteri nu au primit viza de intrare . Oficiali ai Ambasadei Statelor Unite de la București au adăugat că o situație asemănătoare s-a petrecut și în capitala Bulgariei, Sofia. Se pare că rata refuzului depășește 50 %. Deși nu s-au făcut nici un fel de comentarii oficiale, este clar că serviciul de emigrări cercetează cu maximă atenție formularele de viză, pentru a evita eventualele încercări de a obține azil politic. La Washington, un purtător de cuvînt de la Departamentul de Stat a aspus că toate țările din Europa de Est vor fi tratate în același mod...deci cu severitate maximă.

Jucătorii se pregătesc de luptă

În ciuda indiferenței multor americani, organizatorii își văd de treabă, duminică fiind acoprit cu brazde de gazon terenul stadionului Silverdome. Jucătorii americani folosesc timpul rămas pînă la partida cu Elveția pentru a-și vindeca rănile , antrenorul Bora Milutinovici afirmînd că lucrul cel mai important este evitarea accidentărilor. Campania de doi ani de zile pentru pregătirea unei echipe naționale competitive i-a costat pe americani două milioane de dolari ! Cu toate acestea, la cota pariurilor SUA este abia pe poziția 20 din 24 de echipe. În ceea ce-i privește pe fotbaliștii români, Gheorghe Hagi a declarat în ziarul Chicago Tribune apărut sîmbătă :" Noi dorim să jucăm într-un stil care să placă publicului. Vrem să marcăm cît mai multe goluri, mai ales pentru că americanii apreciază jocurile spectaculoase. Românii nu-i vor dezamăgi !" Deși nu sînt o mare amatoare de fotbal, sper ca românii să cîștige meciul cu Columbia, echipă pe care celebrul Pele o vede, deja, în finala Campionatului Mondial . **(Ani JUDE, Los Angeles, 11 lunie 1994)**

EDITORIAL

De la Dobrin la Timofte II

Eugen FLORESCU

M-am întîlnit, zilele trecute, cu profesorul Leonida Antohi, directorul tehnic al Politehnicii noastre cea de toate zilele. Aproape inevitabil, din vorbă în vorbă am ajuns la subiectul numărul unu al acestei perioade, campionatul mondial de fotbal. Interlocutorul meu nu înțelegea criteriile pentru care antrenorul Anghel Iordănescu hotărîse, în ultima clipă, includerea în lotul pentru America a rapidistului Vlădoiu ; nu putea, pe de altă parte, pricepe de ce Craioveanu, golgeterul campionatului național, a fost lăsat acasă, fiindu-i preferați Ivan și Moldovan; în sfîrșit, profesorul Antohi nu se împăca deloc cu absența din lot a bistrițeanului Zegrean, "un fundaș dreapta fără egal în țară la noi, poate mai bun decît Dan Petrescu". S-a spus adesea că există atîtea variante pentru o echipă națională cîți antrenori sînt în țară, butadă confirmată de nedumeririle experimentatului tehnician ieșean.

Numai că aceste nedumeriri nu-i aparțin doar domnului Antohi. La puțin timp după încheierea meciului amical cu Slovenia, constatînd accidentarea gravă a lui Radu Niculescu, antrenorul lotului național și-a exprimat intenția de a-l desemna pe ultimul fotbalist chemat la lot dintre Timofte, Constantinovici și Vlădoiu, făcînd următoarea completare: "Țin să precizez că am nevoie de un jucător de mijlocul terenului." Am păstrat caseta cu înregistrarea acelei conferințe de presă, tocmai pentru că, a doua zi, Iordănescu îl convoca pe Ioan Vlădoiu, vîrful de atac al echipei Rapid București (locul 4 în campionatul României) în locul lui Ioan Timofte, conducătorul de joc al lui FC Porto (semifinalista Cupei Campionilor Europeni). Așadar, în numai cîteva ore, Iordănescu se răzgîndise, apelînd la un atacant, și acela "de buzunar". M-am întrebat atunci dacă nu cumva zvonurile care vorbeau despre o "incompatibilitate" între Hagi și Timofte ar fi fost mai mult decît simple povești. Sînt sigur, pe de altă parte, că a existat o foarte presiune rapidistă pentru selecționarea lui Vlădoiu, dar refuz să cred că Abghel Iordănescu s-ar fi putut lăsa influențat de George Stanca sau de George Copos. Pentru că, la o altă conferință de presă, antrenorul naționalei afirmase textual : "Voi rezista la orice presiuni, de oriunde ar veni ele !" Am citit în cărți că la fel vorbea și Angelo Niculescu, antrenorul României în 1970, an în care cel mai bun fotbalist român al tuturor timpurilor, Gică Dobrin, nu a jucat nici un singur minut la Campionatul mondial din Mexic.

Sînt mulți cei care afirmă că o să ne bată măr Columbia, și că lui Iordănescu o să-i cam fugă scaunul de sub fund. Eu vreau să cred doar că Iordănescu va pierde sau va cîștiga mergînd, cum se spune, "pe mîna lui", și că selecționarea lui Vlădoiu nu a fost doar o mutare pentru viitor, pentru o zi în care vor trebui date explicații și găsite scuze. Au mai rămas (mai este oare nevoie să vă reamintesc ?) doar cinci zile... ■

World Cup '94
Cele nouă orașe

New York
(New Jersey)

■ **Populație:** 18.087.251 locuitori; cel mai mare oraș din S.U.A. supranumit "Big Apple"; centru financiar al întregii lumi (Wall Street); Universitatea Princeton; colonizat la începutul secolului al XVII-lea.

■ **Atracții:** Statuia Libertății din Ellis Island; Broadway (cea mai importantă zonă teatrală din S.U.A.); muzeul Metropolitan; Central Park (340 ha); insula Manhattan; cartierul "negru" Harlem; Atlantic City - centrul jocurilor de noroc.

■ **Sporturi:** fotbal american (Giants, Jets), hochei (New Jersey Devils), baschet (Knicks), fotbal (Cosmos).

■ **Stadion:** Giants Stadion (76.891 locuri) în suburbia East Rutherford la 15 km; record de asistență: 77.691 spectatori (la fotbal: Cosmos New York - Fort Lauderdale - 1972). Vor avea loc meciuri din grupele E, F, "optimi", "sferturi" și o semifinală.

Orlando
(Florida)

■ **Populație:** 1.072.748 locuitori - descoperit de exploratorul spaniol Ponce de Leon în 1913 aflat în căutarea "elixirului tinereții". În apropiere (90 km) se află bazele spațiale Kennedy Space Center și Cape Canaveral. Numele orașului provine de la soldatul Orlando Reeves, căzut în luptele cu indienii.

■ **Atracții:** parcurile de agrement Walt Disney World, Universal Studios și Sea World of Florida; Gatoland (cea mai mare fermă de aligatori din Florida); Silver Springs (plimbări cu bărci cu fundul de sticlă și excursii în "junglă").

Nimic nu atrage mai mulți vizitatori în Orlando decît Disney World

■ **Sporturi:** baschet (Magic); hochei; canotaj; tenis. Sediul Confederației nord-americane de fotbal (CONCACAF).

■ **Stadion:** Florida Citrus Bowl (70.100 locuri) la 1,5 km de centrul orașului; record de asistență: 74.000 spectatori (fotbal american); la fotbal: 24.000 spectatori (1979). Vor avea loc meciuri din grupele E, F. și "optimi".

Los Angeles
(California)

■ **Populație:** 14.531.529 locuitori, numit "L.A." sau "Orașul îngerilor"; capitala americană a divertismentului; înființat în 1771 de misionari spanioli. A găzduit J.O. din 1932 și 1984.

■ **Atracții:** Hollywood (capitala mondială a cinematografului); Beverly Hills (cartierul "starurilor"); Bel Air; Dorothy Chandler Pavilion (locul unde se decernează premiile Oscar); Griffith Park (cel mai mare parc urban din SUA); Disneyland (cea mai frecventată atracție turistică a Californiei).

■ **Sporturi:** baschet (Lakers, Clippers); baseball (Dodgers, Angels); fotbal american (Rams, Raiders); hochei (Kings). Centrul de antrenament al naționalei de fotbal a S.U.A. la Mission Viejo.

■ **Stadion:** Rose Bowl (102.799 locuri) situat la Pasadena (11 km de L.A.); record de asistență: 101.799 (turneul olimpic de fotbal din 1984). Vor avea loc meciuri din grupele A (Columbia - România și SUA - România) și B, "optimi", "sferturi" și finalele 3-4 și 1-2.

Rose Bowl - stadionul speranțelor noastre

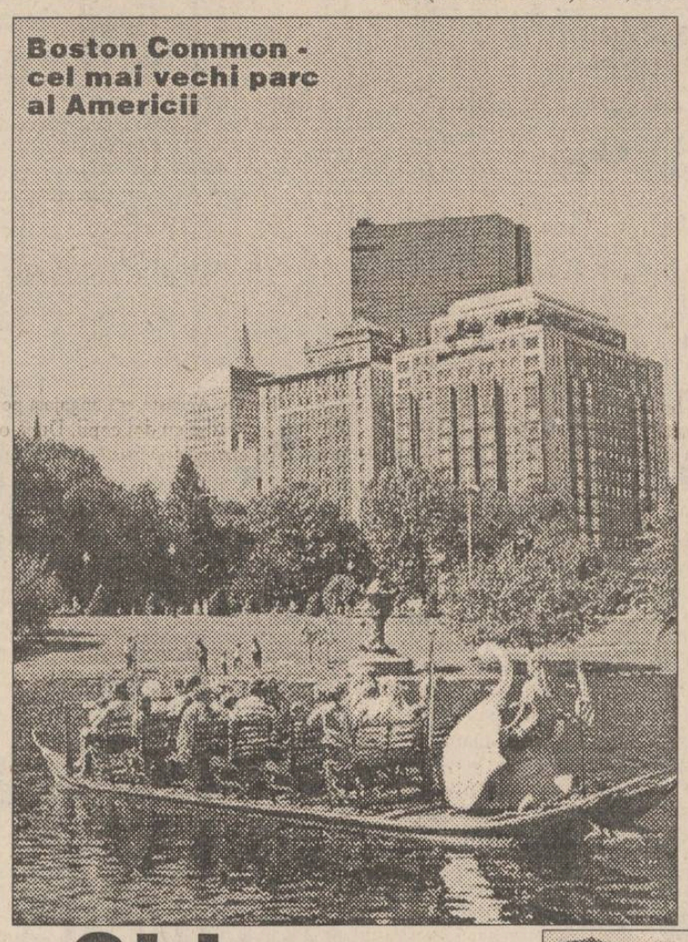

Boston Common - cel mai vechi parc al Americii

Boston
(Massachussets)

■ **Populația:** 4.171.643 locuitori - supranumit Beautown (sau The Hub); una din primele așezări europene din America (1630 - înființat de puritani britanici); punctul de plecare al Războiului de Independență (1775); locul natal al lui Benjamin Franklin și J.F. Kennedy.

■ **Atracții:** Boston Common (cel mai vechi parc al Americii); Old South Meeting House (unde s-a lansat "ceaiul din Boston"); vestigii importante din istoria S.U.A.

■ **Sporturi:** baschet (Celtics); hochei (Bruins); baseball (Red Sax); fotbal american.

■ **Stadion:** Foxboro Stadium (61.000 locuri) aflat în suburbia cu același nume; record de asistență: 59.828 spectatori (fotbal american - 1989); la fotbal: SUA - Irlanda (54.743 spectatori în 1991). Vor avea loc partide din grupele C și D, "optimi" și "sferturi".

San Francisco
(California)

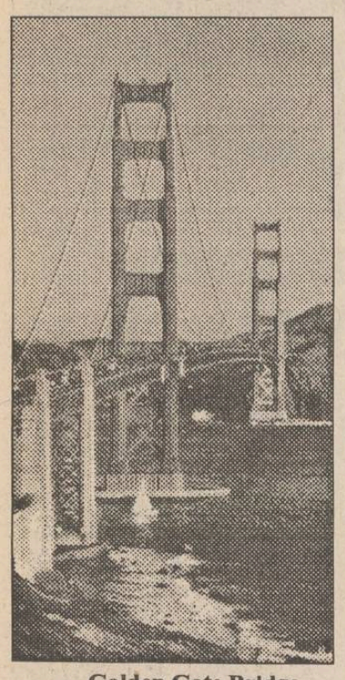

Golden Gate Bridge

■ **Populație:** 6.253.311 locuitori - oraș întemeiat de spanioli în 1776; centru al extracției aurului.

■ **Atracții:** cartierul Chinatown, Colt Memorial Tower, Alcatraz Island (cu celebra sa închisoare inexpugnabilă unde au stat celebrii gangsteri Al Capone și "Machine Gun" Kelly); Golden Gate Park (6 km la țărmul oceanului); Presidio (fostă zonă militară transformată în parc, excelent loc de panoramă); pădurea Muir (220 ha cu arbori gigantici sequoia).

■ **Sporturi:** fotbal american (49-ers), baseball (Giants, Oakland Athletics); baschet (Golden State Warriors); hochei (San Jose Sharks).

■ **Stadion:** Stanford Stadium (89.019 spectatori), aflat la Palo Alto (48 km de San Francisco); record de asistență: 86.019 spectatori la fotbal; la fotbal: Italia - Brazilia (83.642 spectatori - turneul olimpic 1984). Vor avea loc meciuri din grupele A, B, "optimi", "sferturi" și o semifinală.

Chicago
(Illinois)

■ **Populație:** 8.065.633 locuitori; oraș înființat de vînătorul de culoare Jean Baptiste Point de Sable; în limba băștinașilor înseamnă "loc plin de putere".

■ **Atracții:** Sears Tower (110 etaje), Amoco Tower și John Hancook Building (trei dintre cele mai înalte clădiri din lume); Daley Center (cu o renumită sculptură de Picasso); centrul spiritual al muziciii blues.

■ **Sporturi:** Supranumit "orașul umerilor lați" (poetul Carl Sandberg); fotbal american (Chicago Bears sau "monștrii din Midway"); baschet (Bulls);

baseball (Cubs, White Sox); hochei (Sting); sediul Asociației Americane de fotbal.

■ **Stadion:** Soldier Fields **(în imagine)** - 66.814 locuri - aflat lîngă malul lacului Michigan. Record de asistență: 67.475 spectatori (fotbal american - 1989); la fotbal: S.U.A. - A. C. Milan (42.000 - 1991). Vor avea loc partide din grupele C, D și "optimi".

Washington
(District Columbia)

■ **Populație:** 3.923.574 locuitori - capitala SUA, sediul guvernului (Casa Albă) și Congresului (Capitoliu).

■ **Atracții:** Național Mall (centru muzeistic de importanță mondială, cu Arhivele Naționale unde se află Declarația de Independență); Festivalul American de Folk, Massachussets Avenue (centru de atracții nocturne); Muzeul Național al Tehnicii Spațiale (în imagine).

■ **Sporturi:** baschet (Bullets); fotbal (Diplomats - aici a jucat Cruyff); fotbal american (Redskins); baseball (Baltimore Orioles).

■ **Stadion:** Robert F. Kennedy Memorial (56.500 locuri), în apropiere de Capitoliu; record de asistență: 56.500 spectatori (fotbal american); la fotbal: Diplomats - Cosmos New York (53.351 spectatori în 1980). Vor avea loc meciuri din grupele E, F. și "optimi".

Dallas
(Texas)

■ **Populație:** 2.533.362 locuitori; supranumit "Big D"; înființat în 1841; tradițional tîrg de bumbac și centru al industriei petroliere; electronică și confecții de damă.

■ **Atracții:** localuri de muzică country & western, jazz, rock și rhytm & blues (West End - Dallas Alley); State Fair Park (tîrg celebru cu spectacole de musical); Daley Plaza (locul unde a fost asasinat președintele J.F. Kennedy); celebra fermă Southfork (din serialul "Dallas").

■ **Sporturi:** mare centru al soccerului american - American Airline Dallas Cup (prestigioasă competiție de tineret); baseball (Cow-boys).

■ **Stadion:** Cotton Bowl - 72.000 locuri - situat în Fair Park; record de asistență: 72.000 spectatori (la soccer!); vor avea loc partide din grupele C, D, "optimi" și "sferturi".

Rodeo-urile din Texas există și în realitate, nu numai în serialul "Dallas"

Detroit
(Michigan)

■ **Populație:** 3.885.415 locuri; situat între lacurile Erie și Huron; simbolul industrei auto americane (aici își au sediile firmele General Motors, Chrysler, Ford); înființat în 1701 de un comerciant numit Cadillac (!); supranumit Motown (de la "Motor Town"); legat de Canada printr-un pod și un tunel.

■ **Atracții:** Belle Isle Park (400 ha - plaje, yachting, concerte, grădină zoologică și botanică); Henry Ford Museum.

■ **Sporturi:** baseball, baschet (Pistons), hochei, fotbal (Express).

■ **Stadion:** Pontiac Silverdrome (în imagine)- 72.794 locuri - situat în suburbia Pontiac; record de asistență: 82.000 spectatori (fotbal american, Super bowl - 1982); la fotbal: S.U.A. - C.S.I. (32.000 spectatori - 1992). Vor avea loc meciuri din grupele A (Elveția - România) și B.

Notă: Mulțumim Ambasadei SUA din România pentru sprijinul acordat în realizarea acestui documentar.

Grupaj realizat de G.I. NICOLAE și Dan BAHRIN

INEDIT

Cu Leonid Antohi la COPPA DEL MONDO

■ binecunoscutul tehnician ieșean dezvăluie, în exclusivitate pentru "Monitorul", amănunte picante de la ediția italiană a C.M. de fotbal 1990

Au mai rămas cîteva zile pînă la startul mult-așteptatului show găzduit de "Țara libertății", spectacol la care și-a obținut "acreditarea" și națională României. Pentru a pătrunde ceva mai devreme în atmosfera World Cup '94, vă prezentăm peripețiile profesorului Leonid Antohi, singurul ieșean care a trăit pe viu, cu ochi de specialist, ediția de acum 4 ani a C.M. Italia 1990. Ca și acum, Federația stabilise un număr de oficiali care să însoțească tricolorii în "Țara cantonetei". Printre fericiții posesori ai unui bilet, alături de tehnicieni reputați precum Gică Constantin, Nae Nicușor, Puiu Iordănescu, Liță Dumitru, Florin Halagian, Petre Gavrilă, Viorel Hizo, Remus Vlad, Ilie Balaci, Aurel Țicleanu, Nicolae Rainea, Ion Danciu, se afla și ieșeanul Leonid Antohi. Actualul director tehnic al Politehnicii Iași a acceptat fără rețineri să ne pună la dispoziție notițele sale din timpul campaniei italiene, însemnări pe care domnia sa ne-a mărturisit că nu le-a arătat pînă acum nimănui.

■ Tamango pe post de detectiv

Drumul spre Benevento, unde erau cazați oficialii români (localitate situată la cîțiva kilometri de Bari, unde tricolorii își stabiliseră cartierul general), a fost acoperit de la Otopeni pînă la Bari cu o cursă "charter". La aeroport, delegația română a fost întîmpinată de Mircea Sandu, restul drumului pînă la Benevento fiind parcurs cu autocarul; bagajele, care veneau cu un alt avion, urmînd să sosească abia a doua zi. Traseul trecea și prin Telese Terme, unde într-un campus, în corturi, erau cazați de-a valma participanții la Revoluția din Decembrie, prezenți la acest "Mondial" pe cheltuiala guvernului italian. "Am fost întîmpinați de Marian Munteanu care, convins că au sosit «întăriri» din țară, ne-a repartizat cîte doi în cort, eu făcînd tandem cu Puiu Iordănescu." Confuzia a fost pînă la urmă lămurită de cerberii F.R.F., domnii Mircea Cezar Ionescu și Cristian Bivolaru, care au reușit să-i smulgă pe tehnicienii români din mîinile liderului Pieței Universității. A doua zi, pentru că bagajele antrenorilor nu soseau, a fost "sacrificat" Petre Gavrilă să refacă drumul pînă la Bari. Ajuns la aeroport, i s-a spus că gențile cu pricina plecaseră spre Benevento. Reluînd pas cu pas traseul, Petre Gavrilă (o vreme antrenor și pe la Poli Iași) a ajuns în tabăra revoluționarilor români, unde, aruncate una peste alta, se odihneau bagajele oficialităților române, cîțiva curioși "cu lipici la mînă" cotrobăind tacticos prin ele. Tragedia era că o parte din genți dispăruseră, printre care și cea a lui Rică Răducanu, în care Tamango îngrămădise 2500 de insigne cu stema României bătute la Monetăria

Statului, comandă ce trebuia predată contra 5000 dolari la Bari. "Stăteam în cameră cu Tănăsescu și Rică Răducanu care, călcat de hoți, rămăsese numai într-un pantalon scurt, o cămașă pe care o spăla în fiecare seară și o pereche de șlapi." Pentrú a-și recupera "comoara" pierdută, giulești anul a inițiat o anchetă pe cont propriu. Primele semne le-a primit, bineînțeles, de la un suporter rapidist care l-a anunțat că la partida tricolorilor cu Camerunul, un spectator român arunca cu insigne în polițiști. Însoțit de carabinieri, Tamango a descins în tabăra revoluționarilor unde l-a depistat pe hoț, aplicîndu-i o directă de dreapta nimicitoare. Speriat peste măsură, hoțul și-a mărturisit fapta, conducîndu-l apoi pe Rică la "pradă", care era la un grup de parașutiști ce apăraseră în zilele revoluției sediul Televiziunii. Cu ajutorul carabinierilor, s-au recuperat gențile dispărute, printre care și sacoșa lui Tamango din care însă se evaporaseră toate insignele.

■ Mafia drogurilor în acțiune

Un alt incident la care dl. Leonid Antohi a fost martor s-a petrecut chiar pe terasa hotelului unde tehnicienii români erau cazați. La un moment dat, o trupă de carabinieri a năvălit cu armele în mînă în restaurant punînd cătușe la doi consumatori. Apoi i-au scos afară și i-au obligat să-și desfacă piesă cu piesă motocicletele. Profitînd de un moment favorabil, unul din ei a încercat să scoată o armă, dar carabinierii l-au văzut la timp și l-au imobilizat. Mai tîrziu, am aflat că indivizii erau traficanți de droguri bine cunoscuți în regiune.

■ Maradona, fluierat la Napoli

Dar să revenim la fotbal, unde băieții noștri erau în grupă cu "leii neîmblînziți" ai Camerunului, cu Argentina lui Maradona și "cazacii" Rusiei. În timpul C.M., toată Italia era în sărbătoare. Ghinioniștii care nu aveau norocul să fie prezenți la stadion puteau urmări în reluare meciurile, pe ecrane uriașe instalate la tot pasul. Nu cred să existe în lume competiție sportivă care să capteze un mai mare interes decît cea organizată cu prilejul C.M. În Italia, a fost o frenezie generală, 30 de canale T.V. desfăcînd zi și noapte în zeci de secvențe filmul jocurilor, comportarea fotbaliștilor, arbitrajele și manevrele de culise. Comentariile, reluările T.V., reportajele din gazetă, toate oferite în cascadă, împînziseră peninsula care trăia în acea perioadă un vis fantastic la care au aderat imediat de la cel mai mic fan al fotbalului pînă la primul ministru Bettino Craxi. Stadioanele erau opere de artă, cel din Bari, inaugurat cu această ocazie, fiind aidoma unei uriașe astronave aterizată direct din filmele lui Spielberg. Fotbaliștii italieni Vialli, Schilacci sau Baggio erau proslăviți precum zeii romani, în timp ce la Napoli, celebritatea lui Maradona o întrecea pe cea a lui Michelangelo sau Leonardo da Vinci. "În ziua partidei România - Argentina eram la Napoli cu Nicolae Rainea și o mai veche cunoștință de-a sa, arbitrul italian Paolo Casarin, care ne-a invitat înainte de meci la un bar. Prezentați consumatorilor din local ca fiind români, am fost încurajați, cei prezenți asigurîndu-ne că sînt trup și suflet alături de tricolori, dar, fără supărare, atunci cînd Maradona va fi la minge vor trece de partea lui. În schimb, pentru că «squadra azzura» a fost eliminată în semifinale de Argentina, ispravă la care Diego și-a adus o însemnată contribuție, suporterii azzurilor l-au ars pe rug pe fostul lor idol, fluierîndu-l apoi în finală pe tot parcursul jocului."

■ Fiesta alla italiana

De fapt, spectacolul fiecărei partide începea cu două ore înainte de joc, atunci cînd emisarii FIFA însoțiți de cîteva animatoare controlau palmă cu palmă terenul de joc. Veneau apoi echipele la încălzire și după 20 de minute de transpirație intrau din nou în vestiare unde făceau duș, tot ritualul din cele trei cabine (cea a arbitrilor și cele ale echipelor ce aveau să se înfrunte) fiind prezentat, cu scurte pauze pentru reclamă, pe un ecran uriaș aflat în incinta stadionului. Pe toată perioada ceremoniei, pe terenul de joc orașul gazdă prezenta într-un spectacol fastuos tot ce avea mai bun în materie de artă și cultură. Abia apoi se cîntau imnurile și ieșeau echipați la joc gladiatorii fotbalului. La stadion se vindea bere, sucuri, alune, iar afară - preparate specifice bucătăriei italiene: spaghetti, pizza, toate stropite cu ketch-up, precum și purcei în lapte prăjiți la rotisor. Peste tot se scanda "forza Italia", urare preluată și de suporterii români care au avut o comportare remarcabilă. În grupurile sanitare de la stadionul din Bari ți-era milă să calci, o curățenie strălucitoare, faianță peste tot, iar la toaletă tronau săpunuri și spray-uri Rexona, ba chiar existau posturi pentru bărbierit. Pe străzile din Bari erau mulți străini, în majoritate români și camerunezi, care vindeau la concurență țigări Carpați, Snagov și costume naționale (suporterii români), tranzistoare, calculatoare, ceasuri electronice de buzunar (turiștii camerunezi). Probabil anticipînd că Răducioiu va fi înrolat la Bari, italienii erau susținători fideli ai tricolorilor, înfrîngerea României în partida cu "leii neîmblînziți" afectîndu-i în aceeași măsură și pe ei. Pentru a ne alina oarecum supărare eșecului din acest meci, în toate magazinele în care intrau românii pentru cumpărături, se făceau reduceri de preț.

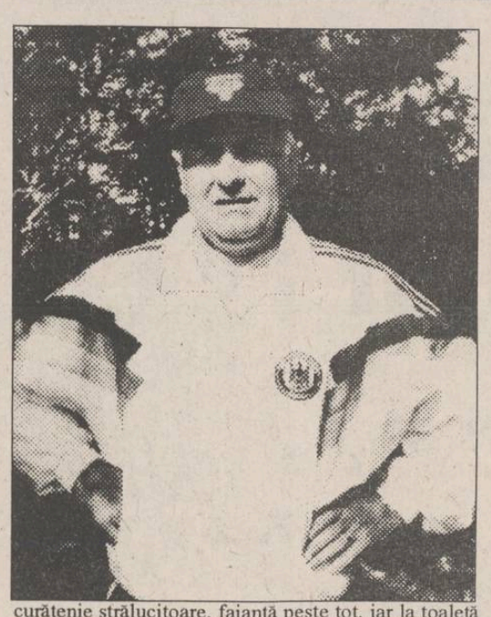

■ Napoli - raiul hoților

Dar România a jucat un meci și la Napoli. Acolo, oficialii români au fost întîmpinați de carabinieri care i-au sfătuit să se păzească de hoți și să-și pună portofelul în buzunarul de la piept pentru siguranță. Pentru că nu i-a ascultat, Tiberiu Ardeleanu, rectorul Institutului de Educație Fizică și Sport din București, a pățit-o: "Împreună cu Rică și cu Ardeleanu stăteam în așteptarea meciului la o bere pe o terasă amplasată la șosea. Tiberiu Ardeleanu își păstra actele și banii într-un borset a cărui curea și-o trecuse prevăzător în jurul mîinii. La un moment dat a trecut în mare viteză pe lîngă noi o motocicletă cu doi pasageri, cel din spate smulgîndu-i cu o dexteritate nemaivăzută borsetul. Am reclamat furtul la Poliție, dar carabinierii ne-au luat în rîs, sfătuindu-ne să o lăsăm baltă, pentru că la Napoli nu se deranjează nimeni pentru așa ceva".

■ Tică Oțet - ca la mama acasă

Emoții au avut antrenorii și atunci cînd Tică Oțet a dispărut fără urmă timp de trei zile. S-au liniștit atunci cînd nea Tică i-a informat că a fost undeva în Calabria, la o profesoară plecată din Craiova. Aceasta era angajată pe post de guvernantă la o familie cu doi copii. După o perioadă de probă, cînd era recompensată pentru munca prestată cu 800 dolari lunar, craioveanca a fost definitiv adoptată de cuplul italian care i-a mărit salariul la 1300 dolari lunar, încrederea în cinstea profesoarei române fiind atît de mare, încît i s-au lăsat pe mînă chiar și cheile casei. Acolo Tică Oțet a dus-o ca în rai, exact "ca la mama acasă", cum îi place să spună antrenorului oltean.

■ Cum se trăiește în Italia

Pentru că tot veni vorba de bani, în Italia cel mai scump costum de haine costa cam 600 de dolari, o pîine, un ziar, un pachet de țigări autohtone sau o sticlă de 1,5 l de vin - în jur de 1 dolar și toate acestea raportate la un salariu mediu de 1200 dolari pe lună. "La un moment dat a intrat în hotelul unde eram cazați o doamnă elegantă, plină de aur, pe care am crezut-o a fi soția patronului. Liniștită, femeia a îmbrăcat un halat, și-a pus mănușile de cauciuc și a trecut la treabă. Intrînd în vorbă cu ea, am aflat că de fapt era angajată ca femeie de serviciu, pentru munca sa de 4 ore fiind plătită cu 1000 dolari pe lună." Indiferent de ce se spune, italienii știu să se respecte. De metropolele italiene s-au îndrăgostit definitiv și o mare parte din revoluționarii români prezenți la Mondiale. Numai la hotelul la care a tras delegația română au rămas trei tineri, unul angajat ca bucătar, ceilalți la zidărie, unde erau plătiți cu 40 dolari pe zi. La același restaurant a rămas și soția unui fost participant la revoluție, împușcat în cap, aceasta urmînd să spele vasele pe timp de noapte. Cert este că Mondialul italian a fost ceva magnific, părere întărită de profesorul Antohi care a comparat spectacolele fotbalistice cu manifestările pline de temperament ale Carnavalului de la Rio. **(A consemnat Leonard CĂNĂNĂU)**

În Italia, Maradona a fost adesea supus unui marcaj necruțător. Exemplul acestui duel cu Maldini este elocvent.

Partide amicale

■ **Coreea de Sud - Honduras 3-0** (2-0). Au înscris: Koo-Jeang '7; Hwang-Sunhong '37; Kim Joo '77.

■ **Italia - Costa Rica 1-0** (0-0). A marcat Signori '53.

■ **Bolivia - Canada 3-0** (2-0).

■ **Spania - Canada 2-0** (1-0). Au marcat Salinas '15 și Juanelle '80.

■ **Mexic - Irlanda de Nord 3-0** (2-0). Au înscris El Garcia '19, '25 și Hermosillo '78.

Ultimele știri

■ Francezii au rămas la televizor

Canalul de sport recepționat prin cablu sau satelit a pus la punct ultimele detalii privind Campionatul Mondial de fotbal din Statele Unite, în special alegerea consultanților săi, printre care celebrul Pele și francezii Just Fontaine și Michel Platini. "Perla neagră" va avea zilnic o emisiune intitulată "Studio Pele", care va dura 26 de minute și care va fi difuzată simultan pe canalul "Eurosport International", emisiune în cursul căreia el va analiza meciurile zilei, după care va purta discuții cu personalități ale politicii, artei, literaturii, spectacolului și bineînțeles ale sportului.

■ Președintele bolivian va fi prezent la meciul Germania - Bolivia

Președintele Boliviei, Gonzalo Sanchez de Lozada, va fi prezent pe data de 17 iunie, în tribunele stadionului din Chicago, la meciul Germania - Bolivia care va deschide seria celor 52 de întîlniri ale turului final al Campionatului Mondial de fotbal din Statele Unite. Șeful statului bolivian, care va avea o întîlnire cu lotul celor 22 de jucători bolivieni, va fi însoțit la Chicago de soția sa, Ximena Sanchez de Lozada, precum și de secretarul de Stat al Industriei și Comerțului din Bolivia, Carlos Morales. Dl. Gonzalo Sanchez de Lozada va reveni la La Paz pe data de 18 iunie.

■ Valoarea primelor în caz de victorie finală

Columbia - 390.000 $
Italia - 210.000 $
Rusia - 150.000 $
România - 125.000 $
SUA - 120.000 $
Germania - 75.000 $

Sumele indicate mai sus reprezintă valoarea premiului pentru un jucător. Surprinde suma promisă jucătorilor germani. Premiul uriaș anunțat pentru columbieni este oferit de firma de bere "Bavaria", principalul sponsor al Federației columbiene de fotbal.

Istoria Cupei Mondiale în superlative

EDIȚIA	GAZDA	FINALA	SCORUL EDIȚIEI	MECIUL EDIȚIEI	SURPRIZA EDIȚIEI	ECHIPA REVELAȚIE	GOLGETER	EROUL EDIȚIEI	INSOLIT
1930	URUGUAY	Uruguay - Argentina 4-2	Uruguay - Iugoslavia 6-1 Argentina - SUA 6-1	FINALA	Iugoslavia - Brazilia 2-1	Iugoslavia	Stabile (Argentina) goluri	Andrade (Uruguay)	Incidențe între suporterii Uruguayului și Argentinei după finală
1934	ITALIA	Italia - Cehoslovacia 2-1	Italia - SUA 7-1	Italia - Spania 1-0	Suedia - Argentina 3-2	Spania	* 3jucători x 4 goluri	Planicka (Cehoslovacia)	Prezența în echipa Italiei a argentinianului Monti, finalist la ediția trecută
1938	FRANȚA	Italia - Ungaria 4 - 2	Suedia - Cuba 8-0	Brazilia - Polonia 6-5	Elveția - Germania 4-2	Elveția	Leonidas (Brazilia) 8 goluri	Piola (Italia)	incidentele din meciul Brazilia - Cehoslovacia 1-1
1950	BRAZILIA	Uruguay - Brazilia 2-1	Uruguay - Bolivia 8-0	Brazilia - Elveția 2-2	**SUA - Anglia 1-0**	Uruguay	Ademir (Brazilia) 9 goluri	Schiaffino (Uruguay)	desfășurarea într-o atmosferă funebră a festivității de premiere
1954	ELVEȚIA	Germania - Ungaria 3-2	Ungaria - Coreea S. 9-0	Ungaria - Uruguay 4-2	FINALA	Germania	Kocsis (Ungaria) 11 goluri	Rahn (Germania)	Bătaia de la vestiare între jucătorii Ungariei și Braziliei
1958	SUEDIA	Brazilia - Suedia 5-2	Cehoslovacia - Argentina 6-1	Brazilia - Franța 6-3	URSS - Anglia 1-0	Franța	**Fontaine (Franța) 13 goluri**	Pele (Brazilia)	lovitura liberă "foglia secca" executată în premieră de brazilianul Didi
1962	CHILE	Brazilia - Cehoslovacia 3-1	Ungaria - Bulgaria 6-1	FINALA	Chile - URSS 2-1	Chile	** 6 jucători x4 goluri	Garrinchia (Brazilia)	"războiul" dintre chilieni și echipa Italiei
1966	ANGLIA	Anglia - Germania 4-2	Germania - Elveția 5-0	Portugalia - Coreea N 5-3	Coreea N - Italia 1-0	Portugalia	Eusebio (Portugalia) goluri	Eusebio (Portugalia)	"spectacolul de pantomimă" din meciul Anglia - Argentina care a dus la introducerea cartonașelor
1970	MEXIC	Brazilia - Italia 4-1	Mexic - El Salvador 4-0	Italia - Germania 4-3	Italia - Israel 0-0	Peru	G. Muller (Germania) 10 goluri	Pele (Brazilia)	Italia cîștigă grupa B cu un singur gol marcat în trei meciuri
1974	GERMANIA	Germania - Olanda 2-1	Iugoslavia - Zair 9-0	Germania - Suedia 4-2	Polonia - Brazilia 1-0	Polonia	Lato (Polonia) 7 goluri	Beckenbauer (Germania)	Recordul invincibilității portarului italian Dino Zoff este "spart" de haitianul Sanon
1978	ARGENTINA	Argentina - Olanda 3-1	Germania - Mexic 6-0 Argentina - Peru 6-0	FINALA	Austria - Germania 3-2	Austria	Kempes (Argentina) goluri	Kempes (Argentina)	calificarea Argentinei în finală, în dauna Braziliei prin ciudata victorie la scor 6-0, în meciul cu Peru
1982	SPANIA	Italia - Germania 3-1	**Ungaria - El Salvador 10-1**	**Germania - Franța 3-3**	Algeria - Germania 2-1	Franța	Rossi (Italia) 6 goluri	Rossi (Italia)	"înțelegerea" din meciul Germania - Austria 1-0
1986	MEXIC	Argentina - Germania 3-2	URSS - Ungaria 6-0	Franța - Brazilia 1-1	Spania - Danemarca 5-1	Maroc	Lineker (Anglia) 6 goluri	Maradona (Argentina)	golul înscris cu mîna de către Maradona în partida Argentina - Anglia (2-1)
1990	ITALIA	Germania - Argentina 1-0	Cehoslovacia - SUA 5-1 Germania - Emiratele Arabe 5-1	Anglia - Camerun 3-2	Camerun - Argentina 1-0	Camerun	Schilacci (Italia) 6 goluri	Milla (Camerun)	ambele finaliste sînt stabilite prin departajare la 11 m

*) Nejedly (Cehoslovacia), Conen (Germania) și Schiavio (Italia)
**) Ivanov (URSS), Albert (Ungaria), Garrincha, Vava (Brazilia), Jerkovic (Iugoslavia) și L. Sanchez (Chile)

Documentar realizat de G.I. NICOLAE

C.F. Politehnica Iași

Promisiuni pentru viitor

Adrian Kereszy a înscris multe goluri spectaculoase din faze fixe

■ Un traseu inegal

Cu toate că fotbalul intern și-a ferecat porțile, Cupa Mondială fiind "nebunia" generală ce respiră în toată lumea prin "porii" mass-media, ca suporteri locali, nu putem neglija Politehnica, marea dragoste, din păcate a din ce în ce mai puțini ieșeni. Anul acesta, tocmai cînd începuseră să înflorească teii, ne-am luat rămas bun de la "ovalul" din Copou, de unde, în acest sezon nu am văzut plecînd suporteri oftînd. Și aceasta deoarece Poli a avut pe propriul teren un parcurs de excepție, ce ne-a reamintit de perioada Gh. Constantin, cînd, în același eșalon, adversarii lui Bucu, Simionaș, Paveliuc, Burdujan, Cioacă sau Nemțeanu cereau "indulgență" cînd fotbalul îi aducea în Iași. Din păcate, evoluțiile bune de acasă au alternat cu unele mai puțin inspirate, atunci cînd "leii" din Copou intrau în "jungla" seriei. Despre aparițiile mai puțin convingătoare de afară și cauzele consecutivelor eșecuri cu 1-0 s-a scris frecvent în paginile cotidianului nostru, ghinionul ieșean, dublat uneori de rea-voința cavalerilor în negru, fiind comentate pe toate fețele. În schimb, neglijate au fost considerațiile de ordin general privind evoluția în ansamblu a echipei, pe compartimente și individual.

■ Vedetele echipei: Bordeianu, Kereszy, Spirea...

Pe plan tactic, staff-ul tehnic ieșean (de o valoare incontestabilă) a avut o sarcină ingrată, în cursul aceluiași campionat fiind obligat să creească și apoi să joace la cîștig cu două formații total diferite. Dacă în tur pionul central în jurul căruia pivota apărarea a fost liberoul Haraga, linia defensivă fiind dublată de sobrietatea lui Petrache și vivacitatea lui Urdaru, în partea a doua a campionatului aceasta arăta cu totul altfel. Au fost "implantați" din mers Apachiței și Nemțanu, "grefa" fiind completată de cel care a devenit un fel de Cabrini al Iașului, fundașul dreapta Cătălin Abălașei. Singurul titular care a rezistat pe post a fost Dănuț Munteanu, jucător util atît în apărare, cît și în faza ofensivă. Deci, la fel ca și anul trecut, forța echipei a constituit-o compartimentul defensiv. Aparent, în fotbal, "halfia" este cea mai ușoară corvoadă pentru că greșelile mijlocașilor nu se prea văd, iar responsabilitatea pe acest post este mai mică. Dar cum poate funcționa un ansamblu, dacă motorul nu merge. Convingătoare a fost în acest sens, mai ales în dealul Copoului, evoluția "vulpoiului" Kereszy. Autor și coautor a numeroase goluri, Adrian a adus în joc maturitatea atît de necesară oricărei echipe. Însă în topul remarcaților pe primul loc se află un alt half: Emil Spirea. Evoluînd din retur pe un post care i se potrivește ca o mănușă, cel de mijlocaș la acoperire, Spirea este genul de fotbalist care depune mult suflet, face risipă de energie și atunci cînd prinde o zi bună poate cîștiga de unul singur un meci. Alături de ei, la mijlocul terenului au pus umărul Drăgoi și Cobuleanu, iar din retur Tiron și sporadic Stafie și Stamate. În avanposturi, senator de drept a fost Ambrosie, care prin plecarea lui Zafiris la Petrolul Ploiești a făcut tandem fie cu Rotaru (golgeterul echipei), fie cu Dobrea, cel mai în formă jucător ieșean al momentului. Un capitol aparte îl constituie ultimul apărător, post în care a strălucit Stelică Bordeianu. În concluzie, o evoluție bună a echipei ieșene în acest campionat, promițătoare pentru sezonul viitor în care Politehnica va trebui să lase timiditatea de o parte și să aducă puncte și din deplasare. Lucru realizabil cu băieții pe care îi avem, care se vor bate pentru promovare, dar talentul lor va trebui dublat și cu bani, "c-așa-i în sport". Deci, mingea este acum în terenul conducătorilor...

(Leonard CĂNĂNĂU)

TELEX

■ Evgheni Berzin cîștigă "Il Giro"

Ultima etapă a turului ciclist al Italiei disputată pe distanța Torino - Milano s-a încheiat cu victoria la sprint a italianului Stefano Zanini care a trecut roată lîngă roată cu Djamalidin Abdujaparov (Uzbekistan), în fruntea unui grup care se desprinsese pe ultima sută de metri de restul plutonului.

În clasamentul final, locul I a fost ocupat de rusul Evgheni Berzin (Gewiss), urmat de italianul Mario Pantani (Carrera) și spaniolul Miguel Indurain (Barreto). **(G. ANGHEL)**

■ Rugby în Africa de Sud

La Cape Town s-a disputat cel de-al doilea meci test dintre echipele reprezentative de rugby ale Africii de Sud și Angliei. Partida s-a încheiat cu scorul de 27-9 (3-3) în favoarea jucătorilor sud-africani. La partidă au asistat 50.000 spectatori.

■ Tragere la sorți

La Roma a avut loc tragerea la sorți a grupelor Campionatului Mondial de polo pe apă ce se va disputa în luna septembrie la Roma. Echipa României va juca în grupa A împreună cu formațiile SUA, Olandei și Germaniei.

■ Marșul Paris - Colmar

Cea de-a 48-a ediție a cursei de marș Paris - Colmar, una dintre cele mai dificile întreceri de acest gen, a revenit atletului polonez Grzegor Adam Urbanowski, care a parcurs distanța de 520 km în 61 ore și 48 minute. Pe locul al doilea s-a clasat Aleksei Rodionov (Rusia) iar pe locul trei un alt concurent polonez Zbigniew Klapka. Francezul Noel Dufay, cîștigătorul de anul trecut, a abandonat.

■ Krajicek cîștigă turneul Continental

Finala turneului masculin "Continantal", a fost cîștigată de olandezul Richard Krajicek (cap de serie numărul 1). El l-a învins în finală pe Karsten Braasch (Germania, nr.5), scor 6-3, 6-4.

Prin această victorie, Krajicek devine primul tenisman olandez care cîștigă un titlu în țara sa, în ultimii 20 de ani. Punctul forte al lui Richard a fost serviciul.

■ Finala NHL: Vancouver contra Rangers

Vancouver a egalat situația în finala Ligii Nord-Americane de hochei profesionist. În partida a 6-a, hocheiștii din Vancouver a învins pe teren propriu cu scorul de 4-1 (1-0, 1-1, 2-0) echipa New York Rangers. Au marcat: Vancouver - Jeff Brown '10, '49, Geoff Courtnall '33, '59. New York - Alexei Kovalev '35.

Scorul general a devenit acum 3-3, urmînd ca învingătoarea să se decidă în partida a 7-a.

■ Doohan învinge în MP al Germaniei la motociclism

Australianul Michael Doohan a cîștigat Marele Premiu de motociclism viteză al Germaniei (clasa 500 cmc). Concurînd pe o motocicletă Honda, el a acoperit circuitul (18 ture, 122,26 km) în 35 de minute, 58 de secunde, fiind urmat de americanul Kevin Schwantz (Suzuki), la 14 secunde și de spaniolul Alberto Puig (Honda), la 16 secunde.

Media orară a învingătorului a fost de 203,8 km/h. După această victorie (a 4-a în 6 curse), Doohan și-a întărit poziția de lider în clasamentul general, acumulînd 136 de puncte.

Iată primele poziții ale clasamentului general al clasei 500 cc: 1.Michael Doohan 136 p 2.Kevin Shwantz 108 p 3.John Kocinski (SUA, Cagiva) 79 p4.Alex Criville (Spania, Honda) 67 p. 5.Shinichi Itoh (Japonia, Honda) 66 p.

TELEX

Succes ieșean de marcă la C.E. de șah pentru juniori

"Sînt mulțumită de rezultatele sportivilor mei"

■ declară d-na Margareta Perevoznic

După cum bine știți, săptămîna trecută, în stațiunea Băile Herculane s-au desfășurat întrecerile Campionatului European de șah pentru juniori. La această importantă competiție, ieșeanca Alina Motoc a reușit să cîștige medalia de argint la categoria de vîrstă 10 ani. Alte amănunte am solicitat d-nei profesoare Margareta Perevoznic la întoarcerea de la Herculane.

- Cîte reprezentative au participat la acest Campionat European?

- Întrecerea s-a bucurat de o reprezentare numeroasă. Au fost echipe din peste 30 de țări. La categoria de vîrstă a Alinei Motoc au fost 34 de concurente. Revenind la formații, trebuie să remarc prezența în concurs a unor șahiști din țări cu tradiție în acest sport. Cei mai puternici au fost cei veniți din țările fostei Uniuni Sovietice, dar și din Ungaria, Polonia, Germania, Franța, Belgia etc.

- Care a fost ierarhia finală la categoria de vîrstă 10 ani, cea la care a participat Alina Motoc?

- Alina nu are 10 ani. Ea a împlinit 9 ani pe 10 iunie, dar cu toate astea a participat în concursul categoriei de vîrstă amintită. Revenind la întrebare, vă pot spune că locul 1 a fost ocupat de rusoaica Kostiukova, pe care Alina a învins-o în ultima rundă. Dar cele 7 puncte acumulate anterior au propulsat-o pe primul loc. Pe locul 2 s-a situat Alina Motoc, cu 6,5 puncte, iar pe locul 3, Tiția Gara, din Ungaria, cu 6,5 puncte.

- Cum s-a făcut departajarea?

- Departajarea s-a făcut prin scor progresiv.

- Ce ne puteți spune despre comportarea celuilalt ieșean prezent la lot?

- Dan Florean a pierdut în ultima rundă, clasîndu-se pe locul 6. Oricum, primele 6 locuri au fost premiate.

- În ce au constat premiile?

- Medalii, diplome și obiecte.

- Ce competiții de anvergură urmează?

- Atenția noastră se îndreaptă acum spre Campionatul Mondial pentru juniori, care va avea loc în Ungaria. Startul acestei întreceri va fi dat la 1 august.

- Concluzionînd, sînteți mulțumită de rezultatele obținute de sportivii pregătiți de dumneavoastră?

- Eu spun că putea fi și mai bine, atît pentru Dan Florean cît și pentru Alina Motoc. În runda a cincea, Alina putea să scoată remiză, iar în runda a șasea a pierdut o partidă cîștigată, practic, ea avînd atunci un pion în plus. Felul în care a jucat în rest îi dădea dreptul să se gîndească la locul 1. Dacă era puțin mai stabilă psihic sînt sigură că ocupa locul 1. Una peste alta, sînt mulțumită de rezultatele sportivilor mei. **(A consemnat Dan BAHRIN)**

Reporter în Caravana Turului României

Start în forță

■ După primele două etape, ucraineanul Vitali Lazurenko deține "tricoul galben"

Prima etapă contraconometru individual în circuit, 60 km în București, între Arcul de Triumf și Piața Presei Libere, un circuit străbătut de 24 de ori. S-a impus ucraineanul Vitali Lazurenko, cronometrat în 1 h 17 min. și 08 sec., urmat de Stelian Anton (România), același timp și Paul Grigorici (România B). După amiază, caravana multicoloră a fost purtată de la București la Buzău, pe distanța de 122 de km. A fost o etapă extrem de spectaculoasă, cu o viteză medie orară suprinzătoare pentru reporterul aflat pentru a 20-a oară în caravană: 44 km/h! Etapa a avut trei sprinturi intermediare: Ploiești (cîștigat de Ovidiu Burghelea din selecționata Prahova), Valea Călugărească (s-a impus ucraineanul Iuri Siminkov) și Săhăteni (Cristian Neagoe din România A). Din acest moment, plutonul se rupe, cinci alergători reușind să se desprindă decisiv: ucrainenii Siminkov și Lazurenko, bulgarii Ceanliev și Odrinski, precum și românul

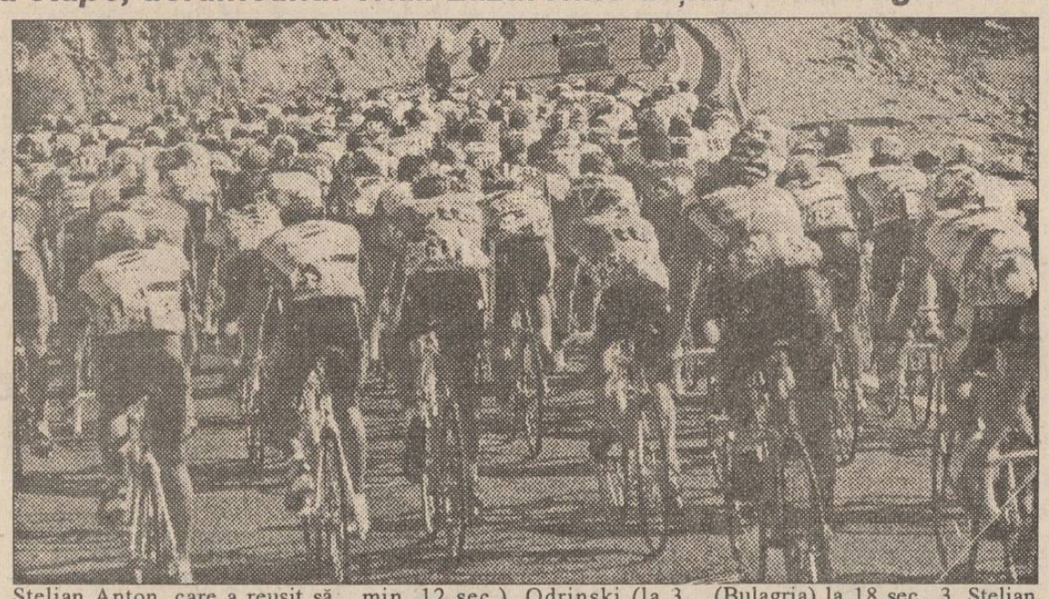

Stelian Anton, care a reușit să prindă roata fugarilor. Coborînd excelent, acești cinci rutieri au reușit să ajungă primii la Buzău, distanța lor față de pluton mărindu-se cu fiecare kilometru. Ordinea sosirii a fost: Lazurenko (120 km în 2 h 49 min. 12 sec.), Odrinski (la 3 sec.), Sininkov (tot la 3 sec.), Anton (la 4 sec.) și Cianliev (tot la 4 sec.)

După desfășurarea a două etape, podiumul se prezintă astfel: 1. Vitali Lazurenko (Ucraina), 2. Stanomir Odrinki (Bulagria) la 18 sec., 3. Stelian Anton (România) la 19 sec. de lider. Astăzi este programată a treia etapă: Buzău - Focșani - Bacău, 171 km., cu patru sprinturi intermediare. Ora estimativă a sosirii la Bacău - 17,00.

(Lucian OPREA)

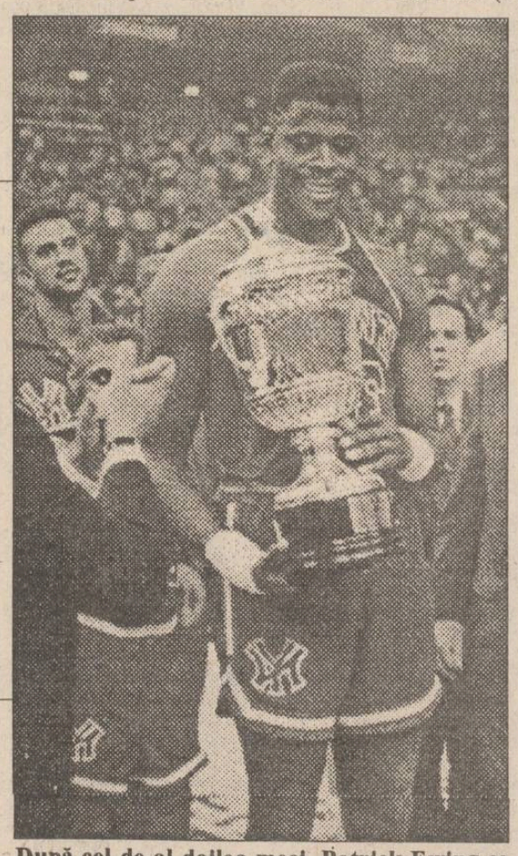

După cel de-al doilea meci, Patrick Ewing se bucură, dar duelul cu Hakeem Olajuwon continuă

Baschet - finala NBA

Cei de la New York Knicks egalează în finala play-off!

■ Houston Rockets - New York Knicks: 83-91; scor general: 1-1

Sala "The Summit" a fost din nou arhiplină la a doua partidă a finalei (biletele pentru cei fără abonament erau vîndute, de fapt, de cîteva săptămîni bune), disputată sîmbătă la ora 3,00 a.m., ora Bucureștiului. Printre cei prezenți în tribune nu puteau trece neobservați celebrii Spike Lee, Dustin Hoffman (suporteri new-york-ezi), membrii grupului Z.Z. Top, fani ai celor de la Rockets și un neutru celebru, Earvin Magic Johnson. Aceiași "primii 5" ca și joi au început partida: Olajuwon, Thorpe, Maxwell, Horry, K. Smith (rezerve: Bullard, Herrera, Cassell, Elie) - la Houston; Ewing, Oakley, C. Smith, Harper, Starks (rezerve: Anthony, Davis, Mason) la New York.

Spre deosebire de primul joc însă, cei de la Knicks au dominat partida de la cap la coadă, avînd doar două momente de cumpănă. După ce primul sfert a fost cîștigat de oaspeți (20-24), cei din Houston revin la începutul reprizei a doua. Olajuwon profită de faptul că Ewing și Oakley se schimbă cu rîndul la marcajul său, Herrera îl angajează fără greșeală, Horry reușește de la 3 puncte (7,25 m în NBA) și astfel ei trec pentru prima dată la conducere: 35-33, apoi 40-37, la jumătatea celor 48 de minute scorul fiind egal: 42-42. Repriza a treia este a micuțului John Starks, care face jocul de unul singur și îi merge totul: pasează decisiv, înscrie pe pătrundere de lîngă giganții Olajuwon și Thorpe și pentru a pune capac, reușește și trei aruncări consecutive de trei puncte! Astfel, ultimele 12 minute au început de la 65-72. Schimbarea lui Starks și reușitele de 3 puncte ale lui Vernon "Mad Max" Maxwell și Robert Horry îi aduc, a doua oară, pe Rockets în avantaj: 79-76. A fost momentul cînd în tribună au început să apară pancartele de genul "Houston is Hot, New York is Not", dar a fost, în același timp, doar un foc de paie. Starks fiind pe bancă, Derek Harper și-a asumat rolul de factotum în echipa new-yorkeză: în numai 4 minute, cu trei recuperări, o intercepție și 10 puncte (2x3 puncte!) marcate, el a adus tristețea în sala "Summit". Aceasta deoarece favoriții tribunelor n-au reușit în final mai nimic. Hakeem "The Dream" a fost "căpăcit" de două ori de Ewing, Maxwell și Cassell au ratat de "afară", iar Horry, foarte bun în rest, a fost nevoit să petreacă 5 minute la cabinetul medical după ce și-a lovit mîna dreaptă de marginea (protejată!) a panoului, la o pătrundere în viteză.

În condițiile în care titanii Ewing și Olajuwon și-au făcut jocul obișnuit și norma obișnuită de puncte, se poate afirma că decisiv a fost aportul secundanților, în special al aruncătorilor la distanță, Starks, Harper și Charles Smith cîștigînd duelul cu Maxwell, Horry și Cassell. Deși transmisia a fost întreruptă imediat după joc și nu am putut vedea obișnuitele statistici, sînt convins că a fost stabilit un nou record al aruncărilor de trei puncte reușite într-o partidă a finalei, pentru că precedentul record (18 reușite în partida a șasea a finalei de anul trecut Chicago Bulls - Phoenix Suns) a fost egalat încă din minutul 42. **(G. ANGHEL)**

Angajăm

MAȘINIȘTI OFFSET

cu activitate în producție de minimum 1 an.

Garantăm confidențialitatea dosarelor de înscriere.

Relații la secretariatul ziarului "Monitorul" zilnic între orele 12⁰⁰- 15⁰⁰.

AGENȚIA DE TURISM NET

Vă provoacă să participați la una din excursiile organizate în **Polonia (Varșovia)**

13 iunie - 45.000 lei.

și în **Turcia**

15 iunie - 45.000 lei.

Deasemenea, organizează tabere școlare și studențești, de 10 zile, la **BORSEC** - 67.000 lei

* cazare vile II* masă*

* transport cu autocarul *

Relații la sediul firmei, Casa Modei - mezanin sau la telefon 032/117596.

CONSUMCOOP FĂLCIU

Comuna Fălciu, județ Vaslui

ofertă avantajoasă:

CU NOI, UN PAS ÎNAINTE ÎN ECONOMIA DE PIAȚĂ

Consumcoop Fălciu dispune de spații comerciale pentru depozitare, expoziție și vînzare prin 20 puncte de desfacere, fiind interesată în colaborarea cu firme de stat și private pentru desfacere de bunuri de orice natură cu plata la vînzare - principiul custodiei.

Relații la:

Consumcoop Fălciu, jud. Vaslui

Telefon 66 prin comandă.

BIBLIOTECA CENTRALĂ UNIVERSITARĂ

Schimb violent de împușcături la marginea orașului Cluj

Sîmbătă, 11 iunie, noaptea, pe șoseaua Cluj - București, la poalele dealurilor Feleacului, a avut loc un violent schimb de focuri de arme între persoanele din două camioane cu numere de înmatriculare rusești (Moscova) angajate într-o urmărire ca în filme. După ce camioanele au trecut în goană pe la postul de control al poliției din Feleac, s-a dat alarma, și în urmărirea acestora au plecat importante forțe polițienești și două companii de jandarmi. Cei din camioane s-au ascuns în pădurea apropiată și renunțînd, pentru moment, la reglarea conturilor dintre ei, au deschis focul împotriva poliției și jandarmilor cărora le-au ținut piept pînă a doua zi. S-au predat duminică dimineața și au fost reținuți pentru cercetări în arestul poliției din Cluj (Din surse ale poliției s-a aflat că sînt ruși și moldoveni de peste Prut). Localnici aflați în apropierea cîmpului de luptă afirmă că nu s-au înregistrat victime din rîndurile nici uneia dintre părți și că în fruntea pistolarilor s-ar afla un rus masiv pe nume Volodea. Tot din surse ale Poliției s-a aflat că la Cluj sînt așteptați reprezentanți ai Ambasadelor Federației Ruse și Republicii Moldova pentru discuții în legătură cu acest incident de o violență puțin obișnuită.

Un bătrîn de 88 de ani din Hîrlău și-a dat foc

■ *el a bătut ușile și geamurile în cuie și a turnat benzină peste tot*

Considerînd că viața a ajuns pentru el un lux, bătrînul de 88 de ani, Constantin Copoi din localitatea Hîrlău, jud. Iași, și-a curmat zilele, pe 11 iunie, prin autoincendiere. El s-a baricadat în locuința personală, a bătut ușile și geamurile în cuie, după care a vărsat conținutul unei canistre de benzină pe el și pe lucrurile ce îl înconjurau. De la flacăra bățului de chibrit aprins de bătrîn, focul s-a aprins imediat, cuprinzînd întreaga casă. Intervenția rapidă a formațiunii civile de pompieri a orașului a fost fără de folos, corpul lui Constantin Copoi fiind deja carbonizat, ne mai informează MEDIAFAX.

Meci amical de fotbal disputat la Mission Viejo, lîngă Los Angeles

România 1 Suedia 1

amănunte în pagina 6

MARȚI
14 iunie 1994
An IV,
Nr. 137 (893)
8 PAGINI - 200 LEI

cotidian de informații
Monitorul

Director onorific: AUREL LEON
Redactor șef: DAN RADU

Înainte de a anunța Poliția, Salvarea sau Pompierii, sunați la MONITORUL!
Telefoane:
17.25.57
(pînă la ora 22.00)
14.56.10
(toată noaptea)

Corespondență din București transmisă aseară, la ora 22,00

Casele naționalizate nu vor fi restituite

■ *dezbaterea Articolului 2 al Legii caselor naționalizate a stîrnit o adevărată furtună în Senat*

Ieri seară, la Senat a fost dezbătut Articolul 2 al Legii caselor naționalizate. Rînd pe rînd, au fost "masacrate" toate amendamentele opoziției care prevedeau restituirea integrală a imobilelor sau, în cel mai rău caz, restituirea unui număr de imobile egal cu cel al numărului urmașilor proprietarilor. În mod surprinzător a căzut și textul propus de comisia de specialitate, text foarte aproape de cel al Guvernului care prevedea ca restituirea în natură prin redobîndirea dreptului de proprietate să se facă la alegere asupra unui singur apartament, iar pentru celelalte, să se acorde despăgubiri în condițiile prevederilor Articolului 12 din prezenta lege. A fost votat, în schimb, amendamentul PDSR, care prevede doar restituirea unui apartament în care locuiesc la ora actuală foștii proprietari, iar pentru celelalte, se menține textul comisiei. Opoziția a protestat vehement împotriva acestui amendament și, nevrînd să fie părtașă la o "crimă împotriva poporului", a părăsit sala de ședință. Nu au rămas în sală decît cei de la PD care au votat contra amendamentului. Conform declarațiilor făcute de domnul senator Emil Tocaci (PAC), există posibilitatea ca opoziția să nu mai participe deloc la dezbaterile și votarea acestei legi. La ora transmiterii acestei corespondențe, liderii opoziției din Senat susțin o furtunoasă conferință de presă.

Dimineață, Senatul a adoptat Articolul 1 din proiectul de Lege privind reglementarea situației juridice a unor imobile trecute în proprietatea statului, prin naționalizare. Scorul înregistrat a fost de 79 de voturi pentru, 22 împotrivă și 4 abțineri. Deosebit de comentat a fost alineatul 2 al articolului, ca urmare a unui amendament depus de senatorul PDSR Ioan Culcea: "De măsurile reparatorii prevăzute în prezenta lege beneficiază foștii proprietari sau descendenții acestuia și soțul supraviețuitor". Propunerea s-a bucurat de susținerea senatorului PD(FSN) Ion Predescu, dar a fost puternic contestată de majoritatea reprezentanților opoziției, care au atras atenția că respectiva redactare exclude de la măsurile reparatorii pe ceilalți moștenitori legali sau testamentari. În final, amendamentul nu a mai fost supus la vot, plenul Senatului optînd, cu 64 de voturi pentru și 59 contra pentru varianta comisiei de specialitate, care nu promova aceste discriminări. **(Natalia ENESCU)**

Invazia "fețelor negre"

Patru ani de la mineriada din iunie 1990

După alegerile desfășurate la 20 mai 1990, Ion Iliescu devine președintele României, cu 85% din opțiunile exprimate, iar Frontul Salvării Naționale își asigură majoritatea în Parlament, cîștigînd 67% din voturi. Înainte de alegeri, în Piața Universității din București (dar și în alte orașe, inclusiv Iașul) începuse o mișcare de protest împotriva tendințelor neocomuniste, care se manifestau prin guvernarea FSN și prin acțiunile președintelui Iliescu. Din balconul Pieței Universității au vorbit tinerilor Gabriel Liiceanu, Ana Blandiana, Octavian Paler, Petru Creția; regretatul Eugen Ionescu s-a autointitulat "academician de onoare" al Pieței. Alegerile din mai 1990 au decis. Implacabilul s-a produs. Voința populară a ales pe Ion Iliescu președinte și FSN - majoritar în Parlament. În Piața Universității, după ample acțiuni desfășurate zi și noapte, mai rămăseseră cîteva zeci de oameni. De atunci datează jignirile, ajunse legendare, aduse de Ion Iliescu celor din Piața Universității, care au fost numiți "golani" și îndemnați să "fiarbă în suc propriu". În dimineața zilei de 13 iunie, ministrul de Interne de atunci, Mihai Chițac, a hotărît evacuarea Pieței Universității. Poliția a intervenit, operînd arestări în rîndurile demonstranților. O parte din foștii participanți la Piața Universității au revenit în piață. Au fost atacate Ministerul de Interne și Televiziunea. Președintele Ion Iliescu, considerînd că avem de-a face cu o "rebeliune legionară", a chemat populația Bucureștiului să apere "proaspăta democrație". Au răspuns la apel și minerii din Valea Jiului, conduși de Miron Cosma. În seara de 13 iunie 1990 au început atrocitățile. Minerii au pus stăpînire pe București. Au fost atacați oameni nevinovați. S-au devastat Institutul de Arhitectură și Universitatea București. Spitalele din București nu mai puteau face față avalanșei de răniți. Pe 15 iunie, Ion Iliescu i-a adunat pe toți minerii la Centrul Expozițional București și le-a mulțumit. Imaginea mulțumirilor a făcut înconjurul globului.

În România, în pofida alegerilor libere, președintele a chemat forțe paramilitare pentru asigurarea ordinii. Ororile minerești au afectat grav prestigiul României. La patru ani de la Mineriada din iunie 1990, amintirea evenimentelor de atunci s-a estompat în bună măsură, memoria zilelor de atunci plătind tribut crizei economice pe care o străbate țara în prezent. **(Ovidiu ȘIMONCA)**

A început procedura de suspendare din funcție a președintelui Ion Iliescu

■ *pentru a fi supusă dezbaterilor parlamentare, sînt necesare 162 de semnături ale parlamentarilor*

Declanșarea procedurii de suspendare din funcție a președintelui României, dl. Ion Iliescu - inițiată de către conducerea PNȚCD - este pusă, cel puțin la ora actuală, sub semnul întrebării. PNȚCD reproșează președintelui Ion Iliescu că și-a încălcat prerogativele constituționale (de neutralitate), amestecîndu-se în treburile justiției. Potrivit PNȚCD, președintele Ion Iliescu a cerut, la Satu Mare, să nu fie luate în seamă hotărîrile judecătorești de retrocedare a caselor naționalizate foștilor proprietari. PNȚCD îl acuză pe președintele Iliescu de amestec în treburile justiției și de neglijare a principiului separării puterilor în stat. Pentru a fi dezbătută în cele două Camere ale Parlamentului e necesară semnătura unei treimi dintre parlamentari: 114 în Camera Deputaților și 48 în Senat. Pînă ieri seară semnaseră 52 de deputați. Totuși, o parte a grupărilor din opoziție au unele rezerve față de această acțiune. Este vorba de PD, PAC și UDMR.

Vicepreședintele PD, dl. Adrian Severin, ne-a declarat că momentul ales pentru această inițiativă politică nu este oportun, deoarece se apropie vacanța parlamentară, interesul opiniei publice va fi canalizat în zilele următoare spre Campionatul Mondial de fotbal și că este greu de crezut că acțiunea va avea un ecou. Totuși, liderul PD nu exclude și varianta declanșării procedurii în cazul primirii unor argumente forte din partea inițiatorilor. Aceste argumente vor sta la baza discuțiilor de astăzi, de la Clubul "Nasty", unde liderii CDR se vor întîlni cu staff-ul PD. În funcție de rezultatul acestei întruniri la vîrf a liderilor opoziției se va lua o hotărîre într-un sens sau altul. **(Lucian GHEORGHIU)**

Cadrele didactice continuă acțiunile de protest

Un nou marș al tăcerii

Ieri, în jurul orelor 14,00, în fața Casei Corpului Didactic din Iași s-au adunat aproximativ 300 de profesori, învățători, educatori și elevi, pentru a participa la un Mars al tăcerii pe traseul Inspectoratul Școlar Județean - Prefectură. Într-o scurtă ședință desfășurată ad-hoc la sediul Uniunii Sindicatelor Libere din Învățămînt, liderii sindicali au declarat că o mare parte a personalului din învățămînt continuă acțiunea de blocare a anului școlar. Într-o manieră hotărîtă, liderul sindical de la Liceul "Cuza Vodă" a prezentat opțiunea cadrelor didactice de la acest liceu: "Chiar dacă va fi să mîncăm numai ceapă cu mămăliga, vom continua lupta toată vara". Liderii sindicali au mai anunțat că unii profesori și învățători au fost intimidați de o știre falsă (n.r.: vom demonstra că este falsă), apărută în ziarele "Evenimentul zilei" și "Adevărul", motiv pentru care au încheiat mediile. Marșul tăcerii s-a desfășurat, ca și cel anterior, într-un mod decent. Inspectorul general al Inspectoratului Școlar Județean, Rodica Luca, a afirmat că este de acord cu revendicările cadrelor didactice și a reamintit că, personal, nu va lua nici o măsură împotriva celor care continuă acțiunea de blocare a anului școlar. În fața Prefecturii, Mihai Gheorghiu, prim-vicepreședintele U.S.L.I.P., i-a anunțat pe cei prezenți că astăzi, de la ora 18,00, va avea loc o ședință cu liderii sindicali locali, iar joi, de la ora 14,00, un mare număr de profesori, învățători și educatori vor organiza un miting de protest, dacă pînă atunci revendicările cadrelor didactice nu vor fi rezolvate de către Guvern. **(continuare în pagina 2)** **(Dan FODOR)**

2100 de tineri căsătoriți așteaptă locuințe in Iași

■ **Comisia municipală pentru aplicarea Ordonanței 19 nu s-a apucat încă de lucru**

Din cei aproximativ 3000 de tineri căsătoriți care au depus, în lunile aprilie-mai, cereri de acordare de credite pentru construcția de locuințe, numai 2100 s-au prezentat la R.A. "Locuința" pentru a-și completa dosarele cu actele suplimentare cerute. Reamintim că, în urmă cu două săptămîni, Comisia municipală pentru aplicarea Ordonanței Guvernului nr. 19/1994 a solicitat completarea dosarelor depuse inițial, cu o cerere tip și cu o declarație pe propria răspundere, termenul limită fiind 10 iunie 1994. Pentru stabilirea ordinii de prioritate la acordarea creditelor vor fi luate în considerare numai cele 2100 de dosare care au fost completate în termenul prevăzut. Conform informațiilor furnizate de R.A. "Locuința", acțiunea de întocmire a ordinii de prioritate nu poate începe, conform graficului stabilit, deoarece Consiliul Municipal Iași dorește să analizeze și să aprobe, la rîndul său, criteriile de selecție întocmite în urmă cu trei săptămîni de Comisia municipală pentru aplicarea Ordonanței 19 (criterii publicate la vremea respectivă în cotidianul nostru). Este neclar de ce Consiliul Municipal a luat această măsură birocratică suplimentară, deoarece comisia menționată a fost numită tot de C.M. Iași, iar orice perturbare apărută în graficul desfășurării acțiunii va duce la întîrzieri mari în afișarea rezultatelor. **(Cristian DUNAR)**

NOUTĂȚILE ZILEI

O execuție în direct la TV

Deținutul David Lawson, condamnat la moarte în urma acuzației de a fi ucis două persoane în decembrie 1986, a reușit să capteze atenția națiunii prin cererea sa neobișnuită ca execuția sa să fie televizată. Lawson va fi executat astăzi prin asfixiere. Carolina de Nord, statul în care se află întemnițat, este unul din puținele care mai folosesc camera de gazare. Din 1985, de cînd s-a introdus opțiunea unei injecții mortale, toți cei care au fost condamnat la moarte au ales injecția, Lawson fiind primul care alege camera de gazare. El a declarat: "Nu vreau să mai moară cineva în acest fel după mine. Singurul mod în care lumea poate înțelege enormitatea acestui fel de a muri este să vadă totul pe viu", precizează REUTER.

Paul Everac și-a publicat tabletele

"Rîpa cu cartofi", ultimul volum de dramaturgie semnat Paul Everac, a avut lansarea în cadrul Tîrgului Internațional de Carte "Bookarest 1994". Alături de acest volum, a mai fost lansată și culegerea de tablete prezentate de către Paul Everac la TVR, cu titlul "Celălalt român".

Calul "Academiei Cataven-cu" a cîștigat cursa de trap la Ploiești

Calul "Academiei Cataven-cu" a cîștigat duminică, la Ploiești, primul său concurs de trap, în uralele colegilor academicieni, prezenți in corpore în tribunele hipodromului. Tînărul academician, calul Viceversa, în vîrstă de doi ani, și-a surclasat cei șase contracandidați și și-a însușit premiul de 9000 de lei destinat învingătorului.

UNITRADE
16 - 18 iunie
orele 9 -19
EXPOZIȚIE
COMPAQ EPSON WESTERN DIGITAL APC
HAYES SMC SUMMAGRAPHICS BORLAND
UNITRADE S.R.L., Str. Rîpa Galbenă nr. 12. Iasi
Tel. 032/112451, 117502, 112060. Fax: 032/112954.

Compania de Îmbuteliat COCA-COLA IAȘI vă oferă produsele sale prin magazinele din orașul Iași
Coca-Cola VĂ AȘTEAPTĂ
Compania de Îmbuteliat COCA - COLA Iași
Calea Chișinăului nr. 47,
telefon 032/136448.

Directorul de la Liceul "Negruzzi" va demisiona

■ Gheorghe Ilie se simte obosit

Ieri dimineață, Gheorghe Ilie, directorul Liceului "Costache Negruzzi", ne-a declarat că, după desfășurarea examenelor de admitere în clasa a IX-a și a examenelor de bacalaureat, își va prezenta demisia. Gheorghe Ilie ne-a precizat, ușor ironic, că își dă demisia deoarece se simte obosit, gestul său neavînd nici o legătură cu actualele acțiuni revendicative ale cadrelor didactice. Inspectorul Dumitru Donescu (care se ocupă direct de Liceul "C. Negruzzi") a declarat: "Dl. director Ilie este un excelent manager, un om foarte energic, foarte capabil, se bucură de autoritate în rîndul cadrelor didactice. Are merite foarte mari în ceea ce privește repararea liceului «Negruzzi». Hotărîrea lui mă surprinde." **(Dan FODOR)**

Pensionarii vor primi consultații medicale fără să mai aștepte

Pentru a veni în sprijinul pensionarilor bolnavi, la cabinetul de geriatrie-gerontologie din cadrul Policlinicii nr. 1 din Iași se acordă consultații de medicină generală acestei categorii sociale. Pentru a beneficia de îngrijire de specialitate, pacienții se pot prezenta la cabinet fără a fi necesară o programare prealabilă, fiind suficiente doar carnetul de sănătate și legitimația de pensionar. Zilnic, timp de trei ore, de la ora 11,00 la 14,00, dr. Eugen Mihail, fără a fi remunerat, oferă consultații pacienților de vîrsta a treia. Rețetele eliberate beneficiază de compensări de 50% și 75%. Inițiativa aparține Asociației Pensionarilor, filiala Iași, care a avut în vedere vîrsta înaintată a acestor pacienți care, de cele mai multe ori, nu pot aștepta ore în șir la ușa cabinetelor medicale. **(Mihaela CĂNĂNĂU)**

Mihai Mărcuță - noul manager la Tehnoton?

În urma interviului susținut ieri în fața reprezentanților Adunării Generale a Acționarilor, ing. Mihai Mărcuță va fi, după toate probabilitățile, managerul S.C. TEHNOTON S.A. Precizăm că, datorită absenței reprezentantului ministerului de resort de la întîlnirea de ieri, în cursul acestei săptămîni va avea loc un al doilea interviu, decisiv.

Imediat după desfășurarea etapei de ieri a concursului, dl. Mihai Mărcuță ne-a declarat: "Deocamdată, nu pot afirma cu certitudine că voi fi desemnat manager al S.C. TEHNOTON S.A. Acest lucru va fi hotărît în urma celui de-al doilea interviu, care se va desfășura în cursul acestei săptămîni, în prezența reprezentantului din minister".

Reamintim că ing. Mihai Mărcuță a ocupat, înainte de anul 1990, postul de director tehnic al S.C. TEHNOTON. **(Mihaela BREZEANU)**

Ilegalitatea atribuirii de terenuri intravilane

Serviciul juridic al Prefecturii Iași a constatat, recent, că, începînd cu luna iunie 1994, Consiliul Municipal nu mai respectă aplicarea Legii fondului funciar în intravilanul municipiului Iași. Astfel, 31 de dosare ce prevedeau atribuiri de terenuri intravilane au fost respinse de Serviciul Juridic al Prefecturii, urmînd a fi reîntocmite la nivelul Comisiei municipale pentru aplicarea Legii 18/1991. Ilegalitatea acestor dosare constă în faptul că propunerile de atribuire au fost făcute de către membrii comisiei și nu de către primarul orașului (așa cum prevede art. 35 din Legea 18/1991). În consecință, respectivele atribuiri devin nule de drept, întrucît Comisia municipală pentru aplicarea Legii 18/1991 nu are personalitate juridică și nu poate răspunde în fața legii în cazul unor atribuiri ilegale. **(Ovidiu LUNGU)**

UN NOU CONCURS LA

RADIO NORD-EST IAȘI

72,44 FM - STEREO

Puteți cîștiga o excursie în Canada, un sistem de recepție TV cu antenă parabolică, discuri și numeroase alte premii, ascultînd Radio Nord-Est, zilnic, între orele 13-16, pînă la data de 19 iunie 1994.

Aveți posibilitatea de a participa direct la desemnarea cîștigătorului ediției din acest an a festivalului "Octaves 1994 de la Francophonie" trimițînd pe adresa postului de radio Nord-Est o scrisoare cu opțiunea dumneavoastră pentru unul din cei 4 concurenți:

1. *DANIEL BELANGER - ENSOR CELEE*
2. *AXELLE RED - SENSUALITE*
3. *LOKUA KANZA - MUTOTO*
4. *I AM - JE DANSE LE MIA*

Ascultați și optați!

Trimiteți scrisorile dumneavoastră pe adresa O.P. 7 C.P. 1618 Iași.

Mai multe scrisori, mai multe șanse de cîștig.

NORD-EST GROUP S.R.L.

EXTRACT PENTRU SLĂBIRE RAPIDĂ

Snelli & Natura

Fiecare dintre noi a căpătat de-a lungul timpului, din diferite motive, cîteva kilograme în plus. Puteți scăpa cu ușurință de această povară folosind extractul hidroalcoolic cu plante aromatice pentru slăbit

Snelli & Natura

Extractul a fost pus la punct, după ani de experiențe, de către medici recunoscuți, în laboratoarele italiene. Folosind acest extract, cîte 40 de picături înainte de fiecare masă, veți obține, în 2-3 săptămîni, rezultate spectaculoase, care vă vor uimi și pe d-voastră.

Peste tot în lume, zilnic, milioane de oameni își păstrează silueta folosind cu succes

Snelli & Natura

Fiecare cutie pe care v-o oferim, în afară de cele două sticluțe cu Snelli & Natura, conține și modul de întrebuințare în limba română. Gratuit, în aceeași cutie primiți două rețete Snelli & Natura care vă ajută dacă suferiți de constipație sau de retenție de apă. În aceeași cutie vă punem, de asemenea, la dispoziție și o fișă de dietă pe care veți putea urmări evoluția greutății d-voastră. Compania **NEST** vă oferă această minune a medicinei contemporane la prețul de **70.000** lei.

Telefonați la numărul 117596 și veți primi extractul

Snelli & Natura

la sediul firmei sau acasă, în maximum 48 de ore.

Profesorii ieșeni continuă protestul

■ o știre falsă apărută în ziarele centrale a produs panică în rîndul profesorilor și învățătorilor

(continuare din pagina 1)

În ziarele "Evenimentul zilei" și "Adevărul" a apărut o știre falsă, conform căreia directorul general Emil Pop din Ministerul Învățămîntului ar fi ordonat, la nivel de județ, ca profesorilor care nu încheie situația școlară să li se retragă titulatura, iar media școlară finală să fie încheiată din mediile primelor două trimestre.

Pornind pe urmele acestei știri, reporterii cotidianului "Monitorul" au descoperit adevărul: de la cabinetul directorului general din minister, Emil Pop, ni s-a comunicat că nimeni nu a transmis la nivel de județ un asemenea ordin aberant. La I.S.J. Iași nu s-a primit nici o asemenea notă. În urma investigațiilor, reporterii "Monitorului" au descoperit că "știrea" a pornit din județul Gorj, unde inspectorul general Ion Chiriac i-a amenințat pe liderii locali ai U.S.L.I.P. că va pune în aplicare pretinsul ordin primit de la Emil Pop (care nu a dat însă un asemenea ordin). Mințind cu nonșalanță, inspectorul oltean a reușit să păcălească două ziare centrale de mare tiraj și prin aceasta să sperie mii de profesori din întreaga țară, mulți dintre aceștia încheind mediile. Juriștii pe care i-am consultat ne-au declarat în unanimitate că amenințările puse în gura lui Emil Pop de către inspectorul din Gorj contravin Statutului Personalului Didactic, Codului Muncii și Regulamentului de Funcționare a Unităților Școlare.

Sîntem în măsură să vă informăm că astăzi va avea loc o întîlnire între liderii F.S.L.I. și conducerea partidului de guvernămînt.

Grupul parlamentar liberal a difuzat ieri seară o declarație, în care se spune: "În timp ce Camera Deputaților dezbate Legea Învățămîntului, lege care are menirea de a reforma învățămîntul românesc, constatăm că Ministerul Învățămîntului înțelege să rezolve gravele probleme ale școlii prin amenințare, intimidare și măsuri ilegale. În locul dialogului s-a recurs la intimidarea cadrelor didactice, care sînt amenințate cu retragerea statutului de titular și desfacerea contractului de muncă, ceea ce constituie o gravă ilegalitate și un abuz din partea Ministerului Învățămîntului. Recurgerea la intimidare denotă disprețul profund al actualilor guvernanți față de profesori, categorie profesională care în perioada dictaturii a fost umilită pînă peste poate, profesorii fiind, pe rînd, ori activiști culturali ai Festivalului "Cîntarea României", ori agricultori pe întinsele tarlale ale agriculturii socialiste, după care se pare că tînjește atît de mult președintele țării. Atitudinea Ministerului Învățămîntului nu o putem disocia de recentele afirmații ale domnului Ion Iliescu, președintele României, care în emisiunea economică a T.V.R., de vineri seara, a susținut că "nimeni nu are soluții, țara fiind un laborator în care se încearcă, se experimentează fără a se ști precis ce va ieși". În această ordine de idei, considerăm că profesorii, alături de elevi și de alte categorii socio-profesionale, sînt priviți ca niște cobai, bucurîndu-se, practic, de aceleași tratamente ca și pe vremea dictaturii". Declarația este semnată de Dinu Patriciu. Aceasta este prima poziție a unui partid politic în sprijinul profesorilor protestatari.

Judecătoria Iași a condamnat RA "Termoficare", obligînd-o să furnizeze apă caldă populației

■ în opinia judecătorilor, RA "Termoficare" a comis un abuz

Cu puțin timp în urmă, o asociație de locatari din Iași - P.T. 101 din Bulevardul Tudor Vladimirescu - a dat în judecată R.A. "Termoficare", solicitînd instanței - prin procedura de urgență, numită ordonanță președințială - să oblige cunoscuta regie autonomă să furnizeze locatarilor asociației apă caldă menajeră, conform contractului existent între asociație și R.A.T. În plîngerea înaintată președintelui Judecătoriei Iași, conducerea Asociației P.T. 101 arăta că R.A. "Termoficare" a încetat să livreze apă caldă locatarilor, din motive neîntemeiate - respectiv, existența unor datorii ale cetățenilor către regia autonomă. În plîngere se mai precizează că datoriile invocate de R.A.T. fac obiectul unui alt proces, aflat pe rol la Judecătorie, Asociația P.T. 101 refuzînd să plătească anumite sume de bani, deoarece oamenii consideră că R.A. "Termoficare" a încărcat notele de plată în mod nejustificat. Ca atare, datoriile invocate fiind în litigiu juridic, petenții au solicitat instanței să oblige R.A.T., prin hotărîre judecătorească, să furnizeze apă caldă cetățenilor, cel puțin pînă la clarificarea situației privind datoriile amintite.

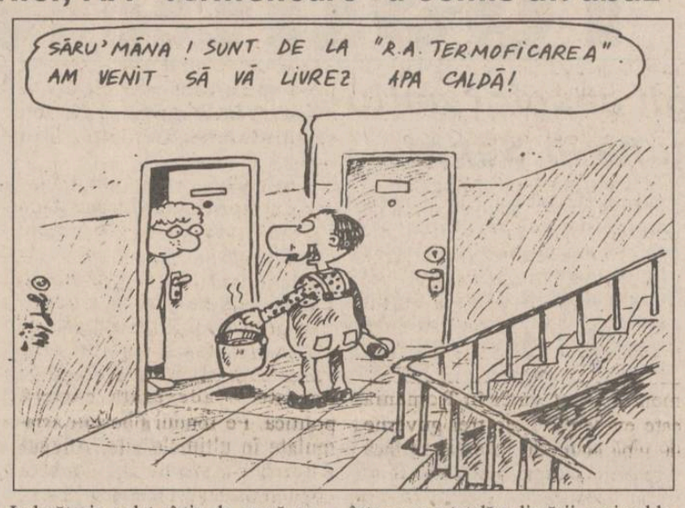

La sfîrșitul săptămînii trecute, o instanță a Completului Economic din Judecătorie a dat cîștig de cauză asociației de locatari, obligînd R.A. "Termoficare" să livreze apă caldă cetățenilor cel puțin o dată pe săptămînă - sîmbăta - timp de minimum 4 ore consecutiv. Regia autonomă a mai fost obligată, de asemenea, să plătească și cheltuielile de judecată. "Instanța apreciază că acțiunea pîrîtei (R.A.T. - n.r.) de întrerupere totală a livrării apei calde menajere apare ca excesiv de severă, îmbrăcînd evidente aspecte ale abuzului de drept" - au consemnat magistrații în hotărîrea judecătorească, arătînd, de asemenea, că, oricît de perseverenți ar fi locatarii blocurilor, ei nu se pot îngriji corespunzător de igiena corporală încălzind apă pe aragaz. **(Val MANOLE)**

Gardienii publici au primit sporuri de noapte

■ salariul mediu brut a crescut de la 73.962 lei la 96.000 lei

Ion Frujinoiu, instructor șef al Corpului Gardienilor Publici

Colonelul în rezervă Ion Frujinoiu, instructor șef al Corpului Gardienilor Publici (C.G.P.), ne-a declarat că a fost dezamorsat conflictul de muncă generat de nemulțumirile salariale ale gardienilor. Consiliul Județean Iași, ca organ tutelar, a aprobat, la insistențele conducerii C.G.P., sporuri de noapte (25%) și sporuri pentru orele lucrate suplimentar de gardieni. În urma acestor măsuri, salariul mediu brut a crescut de la 73.962 lei (luna trecută) la 96.000 lei.

Comandanții de grupă au primit deja, pe lîngă indemnizația de conducere, de 15.725 lei, și sporul de noapte. Salariul unui gardian debutant (care nu a mai avut un alt loc de muncă) a crescut de la 56.000 lei luna trecută, la aproximativ 70.000 lei.

"Intenționăm să organizăm cursuri de pregătire pentru viitorii gardieni, după ce absolvenții ultimelor cursuri vor fi angajați la solicitările care vor veni din partea agenților economici", ne-a precizat col. în rezervă Ioan Frujinoiu. **(Anca SĂLCEANU)**

S.C. "SURSA MOLDOVEI" S.A.

prin grupul său

CASA DE LICITAȚIE "OASIS"

anunță Cotațiile ședinței de licitație publică cu obiecte de artă din 11.06.1994:

POZIȚIA	OBIECT	PREȚ DESCHIDERE	PREȚ ÎNCHIDERE
I.02	Serviciu de toaletă, cristal și metal argintat (6 piese)	150.000	260.000
I.03.	Serviciu de cafea, de porțelan cu suport metalic, înc. sec. XX	30.000	45.000
I.04.	Coșuleț cristal, cu suport metalic, cca. 1920	15.000	60.000
I.05.	Pahar cristal cu suport metalic, cca. 1920	10.000	30.000
I.06.	Șase linguriță, argint, marca ROLLER București, perioada interbelică	200.000	380.000
I.07.	Trei linguriță argint aurit, cu monogramă, cca. 1900	200.000	360.000
I.08.	Glastră de porțelan chinezesc, pictată manual, H=15 cm, mici defecte, înc. sec. XX	100.000	100.000
I.09.	Suport glastră, metal, cca. 1920	10.000	20.000
V.16.	Tablou, "Vas cu flori", semnat indescifrabil, ulei pe pînză, 50/34, școala românească, după 1940.	75.000	75.000

În cadrul sublicitației (faza a II-a), s-au primit următoarele oferte:

POZIȚIA	OBIECT	OFERTA DE SUBLICITAȚIE
II.07.	"Longines", ceas de buzuar, argint, 1900	50.000 lei
IV.01.	"Răstignirea și 4 scene", tempera pe lemn, 49/39 cm, Școala rusă, sec. XVIII	100 $ SUA
IV.05.	"Sf. Nicolae", tempera pe lemn, 8/7 cm, perioada interbelică	30.000 lei
V.01.	JEAN L. COSMOVICI, "Peisaj cu casă și căpiță de fîn" acuarelă, 24/40 cm, semnat și datat 1923.	25.000 lei
V.02.	JEAN L. COSMOVICI, "Peisaj cu căpițe de fîn" acuarelă 24.40 cm, semnat și datat 1923.	25.000 lei
V.04.	EUGEN ȘTEFAN BOUȘCĂ, "Nud", ulei pe carton, 48/31 cm, semnat și datat pe verso (autograf), după 1937.	100 $ SUA
V.17.	"Peisaj montan", semnat indescifrail, ulei pe pînză, 46/65 cm, școala austriacă, sec. XIX.	300.000 lei
II.01.	"Walthom", ceas de buzunar aurit (aur fin), 17 rubine, 3 capace.	50.000 lei

Primul centru medical particular din țară

■ clădirea este situată în strada Moara de Foc și va începe să funcționeze din august 1994

În curînd, la Iași va fi dat în folosință primul centru medical de diagnostic și tratament în regim privat, din țară. Situată în strada Moara de Foc nr. 35, clădirea viitorului centru medical are o suprafață utilă de peste 4000 mp, fiind structurată pe opt nivele. Conform afirmațiilor doctorului Solomon Fiterman, inițiatorul proiectului, în cadrul centrului medical își vor desfășura independent activitatea în regim particular mai mulți medici. Acest centru urmărește să acopere toate disciplinele medicale: stomatologie, medicină internă, radiologie, chirurgie, obstetrică-ginecologie etc. Spitalul va fi dotat cu toate aparatele și instrumentele de investigație necesare. Prin farmacia și laboratorul propriu de preparate a medicamentelor, se va asigura toată gama de medicamente prescrise de medici, inclusiv în regim compensat, conform legislației în vigoare.

Referitor la sursele de finanțare a proiectului, dr. Solomon Fiterman a precizat: "din surse proprii". Noul centru medical se va deschide la sfîrșitul lunii august 1994. **(Cristian DUNAR)**

ORAȘUL PE O COLOANĂ

■ Un viol pe malul Bahluiului

Autorii violului comis în seara zilei de 3 iunie a.c. asupra adolescentei Ramona P. (16 ani) din Iași au fost arestați ieri dimineață. Acostată în seara respectivă, în jurul orelor 19,30, de către doi tineri, Cristian Ababei (23 ani) și Traian Ilie Cristea (18 ani), fata a fost constrînsă - sub amenințarea unui cuțit - să-i însoțească într-o casă părăsită de pe malul Bahluiului. Pe parcursul a circa două ore, Ramona a fost violată rînd pe rînd de cei doi tineri, care au supus-o și unor abominabile perversiuni sexuale. Adolescenta a reușit să scape din mîinile agresorilor datorită unor persoane care treceau întîmplător prin zonă și au auzit strigătele fetei. Învidivii au fost prinși de Poliție și vor fi trimiși în judecată pentru comiterea infracțiunii de "viol calificat" - faptă pentru care legea prevede o pedeapsă cuprinsă între trei și zece ani închisoare. **(Sorin SIMON)**

■ Nouă elevi ieșeni pleacă în America

Astăzi vor pleca spre București (și de acolo spre America) nouă elevi ieșeni care au ocupat locul I la fazele naționale ale Olimpiadelor școlare. Merituoșii elevi vor fi însoțiți în SUA de profesorul Seryl Talpalaru de la Liceul "Emil Racoviță". Acesta a refuzat să facă orice declarație reprezentanților presei, care l-au întrebat dacă se va mai întoarce din America. **(Dan FODOR)**

■ Ședința Consiliului Municipal s-a amînat pe 20 iunie

Ședința Consiliului Municipal, care ar fi trebuit să aibă loc aseară, a fost amînată pînă pe data de 20 iunie 1994. De asemenea, problemele pe care consilierii le-au discutat în data de 6 iunie 1994 și care ar fi trebuit să constituie obiectul ședinței de ieri vor fi abordate în ședințele din luna iulie. Pentru viitoarea ședință, consilierii municipali au aprobat următoarele puncte pe ordinea de zi (proiecte de hotărîri):

- stabilirea unor impozite și taxe locale;
- organizarea oborului și a tîrgului de mașini;
- stabilirea punctajului pentru solicitanții de subvenții pentru construcția de locuințe conform Ordonanței nr. 19 a Guvernului;
- analiza activității R.A.G.C. și stabilirea condițiilor de desfășurare a activității de ecarisaj;
- analiza activității de blocare a roților autoturismelor;
- găsirea unui spațiu pentru Academia de Arte. **(Ovidiu LUNGU)**

■ A fost numit un nou reprezentant al Ministerului Turismului în Iași

Începînd cu data de 1 iunie, a fost numit un nou reprezentant al Ministerului Turismului în Iași. Este vorba de inspector Tereza Andronic care a fost transferată din cadrul Direcției de control și protecția consumatorilor, din Ministerul Turismului, la Centrul teritorial de promovare și expansiune a turismului (cu sediul în clădirea Prefecturii). Acest post a fost ocupat anterior de Ștefan Vrînceanu, care a ieșit la pensie în luna aprilie a.c. Centrul teritorial de promovare și expansiune a turismului se ocupă cu acordarea de avize pentru documentații în vederea obținerii brevetelor de către conducătorii unităților de turism și a licențelor pentru unitățile respective. De asemenea, centrul acordă avize pentru clasificarea unităților din domeniu și, în plus, acordă consultații și asistență tehnică de specialitate firmelor de turism. **(Costel STROESCU)**

■ SUPREM S.A. va primi un credit de 115 milioane lei

Societatea comercială SUPREM S.A. Iași (fostă I.U.P.S.R.) va primi în perioada imediat următoare un credit de circa 115 milioane lei din partea Fondului Proprietății de Stat. Conform declarației directorului general al societății, Viorel Braia, suma menționată va fi utilizată în procesul de producție (materii prime, materiale, mici investiții) și pentru activități de modernizare. Reamintim că la S.C. SUPREM S.A. a avut loc recent deschiderea ofertelor candidaților la funcția de manager al societății, de către reprezentanții Adunării Generale a Acționarilor. La acest concurs s-au înscris trei candidați, care vor susține interviul decisiv în fața reprezentanților A.G.A, în cursul zilei de astăzi, 14 iunie. **(Mihaela BREZEANU)**

TOFAN GRUP

Un renume cîștigat pe șosele

La firmele de stat salariul mediu brut lunar este de 150.000 lei

■ *unele dintre acestea plătesc abia salariile pe luna aprilie, cum este cazul firmei S.C. Iașitex S.A.*

Conform datelor statistice oficiale, valoarea salariului mediu brut plătit de unitățile economice cu capital majoritar de stat din județul Iași este de aproximativ 150 mii lei pe lună. În prezent, cu toate acestea, la unele societăți ieșene cu capital majoritar de stat valorile medii brute ale salariilor negociate cu angajații sînt cu mult sub acest nivel. Un exemplu în acest sens îl constituie S.C. Tomiris S.A., unde valoarea medie brută a salariilor este de aproximativ 130 mii lei pe lună. Conform informațiilor furnizate de surse ale serviciului financiar al acestei unități, în timpul ultimilor patru ani, salariile au fost plătite în proporție de sută la sută.

Mult mai mici sînt valorile medii brute ale salariilor plătite de S.C. Avicola S.A., acestea situîndu-se în jurul cifrei de 105 mii lei pe lună. Totodată, plata acestor salarii se face în funcție de realizările productive ale fiecărei ferme de pui. De exemplu, pentru luna mai a.c., chenzina a doua (lichidarea) a fost plătită în proporție de 95 pînă la 105 la sută. Sistemul de plată al salariilor diferențiate în funcție de realizările fiecărei secții a fost adoptat recent și de conducerea firmei Tepro SA, dar acest lucru a generat o reacție de nemulțumire din partea salariaților. Valoarea medie a salariilor brute negociate la firma Tepro SA este de aproximativ 150 mii lei pe lună, iar media procentajului de plată a salariilor pe luna mai a.c. a fost de 87 la sută. Utilizîndu-se același sistem de plată a angajaților, la S.C. Comtex S.A. (proprietara magazinelor Materna, 1001 Articole etc), plata salariilor pentru luna mai 1994 s-a făcut în proporție de 55 la sută pînă la 100 la sută, ne-au declarat persoane din conducerea firmei. Valoarea medie brută a salariilor negociate la S.C. Comtex S.A. este de 121 mii lei pe lună.

Valori mari ale salariului mediu brut negociat se înregistrează la S.C. Antibiotice S.A., fiind cifrate la peste 180 mii lei pe lună. În respectiva sumă intră, însă, și sporurile salariale, după cum a afirmat Minodor Cojocaru, directorul tehnic al societății. Ultima lichidare salarială, cea a lunii mai a.c., a fost plătită în proporție de sută la sută.

Confruntate, în perioada ultimilor patru ani, cu numeroase probleme economice datorate lipsei piețelor de desfacere, multe asemenea societăți comerciale și-au redus activitatea, disponibilizînd un număr mare de salariați. În prezent, numărul angajaților de la aceste unități este dimensionat în funcție de volumul vînzărilor produselor proprii și de posibilitățile de aprovizionare cu materie primă. Fac excepție unele firme de stat aflate în plin proces de restructurare și care se confruntă, în continuare, cu grave probleme economice generate de datoriile imense către bănci precum și de stocurile mari de produse finite pe care nu le pot vinde. Un exemplu în acest sens este oferit de S.C. Iașitex S.A., unde se înregistrează restanțe la plata salariilor din luna aprilie a.c. și ale cărei secții de producție lucrează cu intermitență. **(Alin TOCAN)**

La Ipotești

"Zilele Eminescu" vor fi dedicate PDSR

■ invitați de onoare, consilierul prezidențial Dan Iosif și deputata PDSR Floarea Calotă

Mîine, 15 iunie, încep la Botoșani "Zilele Eminescu", tradiționale manifestări culturale dedicate omagierii Luceafărului poeziei noastre. Aceste manifestări va avea loc la Botoșani și Ipotești. Dacă cele organizate la Botoșani se vor axa pe finalizarea Concursului național de poezie "Porni Luceafărul...", la care și-au anunțat intenția de a participa importanți oameni de cultură precum Mihai Ursachi, Laurențiu Ulici, Liviu Antonesei, Ioan Holban etc., la Ipotești manifestările par a fi dedicate PDSR. Astfel conducerea Memorialului Eminescu-Centrul Național de studii eminescologice a lansat invitații președintelui Ion Iliescu, parlamentarilor, membrilor guvernului. Președintele nu-și va putea onora invitația, în schimb va trimite la Ipotești un consilier în persoana lui Dan Iosif. Alături de această prezență "culturală", deputata PDSR Floarea Calotă va interpreta un program de doine. Au fost invitați ministrii Culturii, Finanțelor și Sănătății. Pentru delectarea grupului de parlamentari care și-au anunțat prezența la "Zilele Eminescu", s-a pregătit un spectacol pe măsură: sfințirea bisericuței Eminovicilor și a Casei memoriale de către Prea Sfințitul Calinic Botoșăneanul. Despre această inițiativă "religioasă", Dorin Glăvan, consilier la Inspectoratul de cultură, ne-a declarat că: "este de-a dreptul bizară și greu de înțeles". **(Val GURALIUC).**

Primarul municipiului încurajează investițiile mexicane la Iași

■ ca semn de prețuire, Constantin Simirad a primit cadou un poncho

Duminică au sosit în Iași, la invitația primarului Constantin Simirad, 12 mexicani din orașul Monterrey (oraș înfrățit cu Iașul), pentru o vizită neprotocolară, timp de o săptămînă. Delegația este condusă de consulul onorific al României în Mexic, Jorge Emanuel Pintado-Cervera. În timpul vizitei de ieri dimineață la Primăria Iași, consulul a oferit cadou primarului un poncho (haină tradițională mexicană), iar acesta, la rîndul său, a oferit delegației mexicane albumul Iașului și cheia orașului. "Cînd mai veniți în Iași, să nu stați la poarta orașului, ci să intrați oricînd veți voi", și-a motivat gestul primarul Simirad. La Prefectură, Emilio Gonzales Lambrano, împuternicit de unele instituții de stat mexicane să încheie afaceri în România, a propus administrației locale să inițieze unele contacte economice. Astfel, vicepreședintele Consiliului Județean, Lucian Flaișer, a aranjat părții mexicane pentru ziua de joi, 16 iunie 1994, o întîlnire cu unii agenți economici și cu reprezentanții Camerei de Comerț și Industrie Iași. Pînă la sfîrșitul săptămînii, delegația mexicană va vizita mănăstirile din nordul Moldovei și unele obiective cultural-istorice ieșene, iar o parte din membrii delegației (printre care un tenor, un maestru de chitară clasică și un pianist) vor susține un concert la Palatul Culturii, în această seară, la orele 18,00. **(Ovidiu LUNGU)**

Planul Rugină de redresare economică încearcă să fie reluat la Iași

Economistul Anghel Rugină are o impresie extraordinară despre doamna Funar

■ "guvernele Roman, Stolojan și Văcăroiu aparțin sistemului de gîndire socialist", a afirmat economistul american

Ieri, în sala de festivități a Agenției CEC Iași, la invitația directorului acesteia, Nicolae Axinte, cunoscutul economist american de origine română, acum în vîrstă de 84 de ani, Anghel Rugină, a conferențiat în fața a circa 100 de salariați ai CEC, făcînd o scurtă analiză a actualei situații din România. "Toată națiunea română este într-o groapă, în care nu răzbate lumina", a afirmat Anghel Rugină. Cu toate acestea, un miracol încă este posibil, însă numai dacă Parlamentul va adopta de urgență planul Rugină de redresare economică (despre care s-a vorbit mult în 1990) și care este încă viabil. Eșecul guvernelor Roman, Stolojan și Văcăroiu în implementarea reformei în România este evident. "Cele trei guverne de pînă acum au încercat să facă o reformă cît mai bună, însă n-au reușit acest lucru. Pentru că cei trei prim miniștri sînt produse ale sistemului de gîndire socialist. Ei au nevoie să se elibereze, însă eliberarea este grea dacă ei nu vor nimic nou", a menționat profesorul Rugină.

Anghel Rugină a sosit sîmbătă la Iași după un mai lung periplu prin țară. A mai fost la București, Timișoara, Sinaia, Cluj. "Mă simt vinovat că vin de patru ani în România și nu reușesc să conving ce este adevărata reformă. Nevastă-mea mi-a spus: asta este ultima ta aventură în România, dacă vrei să mîntuiești România, fă-o odată".

De la Cluj a venit cu o impresie extraordinară despre d-na Funar, care este o "femeie exemplară". "Aș dori ca președintele statului să aibă o femeie ca d-na Funar", a mărturisit profesorul Rugină, care, de altfel, l-a sfătuit pe Gheorghe Funar să-și asculte soția dacă își dorește o adevărată carieră politică. Pe fondul oboselii acumulate în ultimele zile, Anghel Rugină s-a simțit rău sîmbătă după-amiază și a fost dus la spital unde a stat pînă ieri dimineață, la ora 10,00. Din această cauză, conferința de la Universitate, care trebuia să aibă loc ieri, a fost amînată pentru astăzi, la ora 10,00.

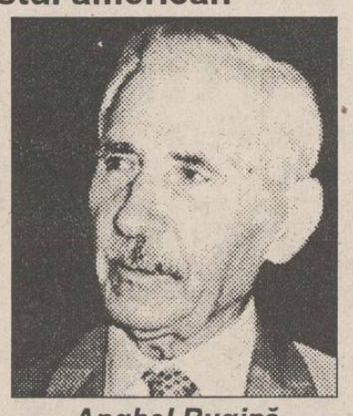

Anghel Rugină

În alocuțiunea sa de ieri, profesorul Rugină s-a abținut de la orice comentarii despre președintele Iliescu, mulțumindu-se să critice doar guvernele de pînă acum.

Este de remarcat, totuși, o vădită simpatie pentru Gheorghe Funar, care a fost deseori pomenit ieri. Profesorul Rugină purta la reverul hainei o insignă cu însemnele "Vetrei Românești". **(Cristina LECA)**

Amenzi drastice pe CFR

■ *persoanele care călătoresc fără bilet vor fi amendate cu sume între 50.000 și 60.000 lei*

Persoanele care călătoresc în mijloacele de transport C.F.R. fără a poseda legitimație de călătorie vor fi amendate cu sume variind între 50.000 lei și 60.000 lei, iar persoanele care vînd legitimații de călătorie cu suprapreț sau în alte locuri decît cele stabilite de S.N.C.F.R. vor primi amenzi între 150.000 lei și 300.000 lei. Aceste măsuri sînt prevăzute de Hotărîrea Guvernului nr. 203 din luna mai 1994 privind stabilirea și sancționarea contravențiilor la normele de transport pe căile ferate. Hotărîrea nominalizează 49 de contravenții și amenzile aplicate în fiecare caz.

Astfel, vor fi aplicate amenzi între 50.000 și 80.000 lei pentru următoarele contravenții: exercitarea comerțului în trenuri sau stații fără autorizație eliberată de organele S.N.C.F.R. sau alte organe competente; apelarea la mila călătorilor sau practicarea jocurilor de noroc în trenuri; provocarea de scandal în mijloacele de transport sau în incinta unităților de cale ferată ș.a. Spargerea geamurilor vagoanelor, acționarea semnalului de alarmă și a frînei de mînă a vagoanelor în mod nejustificat și aruncarea asupra călătorilor sau trenurilor cu pietre, alte obiecte, substanțe inflamante, iritante sau cu efect paralizant se amendează cu sume cuprinse între 100.000 și 200.000 lei. În lipsa reprezentanților abilitați ai S.N.C.F.R., pentru unele contravenții pot aplica sancțiuni și ofițerii sau subofițerii din Poliția pentru transporturi feroviare, precum și ofițerii și subofițerii din transporturile militare. Menționăm că împotriva procesului-verbal de constatare a contravenției persoana în cauză poate face plîngere în termen de 15 zile de la data comunicării acesteia, la agentul constatator. Plîngerea se soluționează de judecătoria în a cărei rază teritorială s-a săvîrșit contravenția. **(Mihaela BREZEANU)**

Nicolae Cajal este noul președinte al Comunității Evreiești din România

Comitetul de conducere al Federației Comunităților Evreiești din România a ales, astăzi, noul președinte al Federației în persoana academicianului Nicolae Cajal. Profesor universitar doctor, Nicolae Cajal îi succede, în funcția de președinte al Federației Comunităților Evreiești din România, dr. Moses Rosen. Născut în anul 1919, dl. Nicoae Cajal este în prezent președintele secției de științe medicale a Academiei Române, vicepreședinte al Academiei de Științe Medicale și președintele Colegiului Consultativ pentru cercetări aplicative și dezvoltare al României.

La 37 de ani, infractorul Ioan Iacob este întreținut de către părinții săi

La cei 37 de ani ai săi, Ioan Iacob este întreținut de părinți, din pensiile lor infime. El nu mai lucrează de ani de zile, singurele lui preocupări fiind bețiile și furturile. Ioan Iacob are la activ cinci condamnări pentru furt și provocare de scandal. Recent, el a fost reținut de organele de Poliție pentru comiterea celui de-al șaselea furt. Deoarece anchetatorul a avut suspiciuni în ceea ce privește sănătatea lui mentală, Ioan Iacob a fost examinat de curînd de către o comisie de expertiză medico-psihiatrică.

Ultima faptă penală comisă infractorul a pus-o pe seama alcoolului. "M-am îmbătat și am furat niște găini" - a declarat el, senin, în fața medicilor. Ioan Iacob a mai afirmat că este "bolnav cu capul", lucru ce îl face să își piardă memoria și, deseori, cumpătul. Nu a fost greu pentru medici să constate că, de fapt, el încearcă să inducă în eroare comisia, pentru a scăpa de pedeapsă. La fel ca alți indivizi de teapa lui, Ioan Iacob va lua în curînd calea bătătorită a pușcăriei, salvîndu-și astfel, pentru o perioadă, părinții bătrîni, de grija întreținerii lui. **(Silviu LABEȘ)**

Festivalul Național "Quo vadis... Teatrul?"

Numeroase talente tinere

Duminică după amiază la Teatrul pentru copii și tineret "Luceafărul" a avut loc deschiderea primei ediții a Festivalului Național de Teatru "Quo vadis... Teatrul?"

Acest festival-concurs, născut dintr-o mare dragoste de teatru, oferă absolvenților din instituțiile de profil posibilitatea de a-și prezenta producțiile în fața colegilor, realizînd și o analiză a primelor rezultate ale universităților particulare înființate după decembrie 1989.

Participanții la acest festival sînt veniți din universitățile de stat și particulare din București, Tg. Mureș și Iași. Prin acest festival se dorește nu numai încîntarea publicului din Iași, ci și facilitarea întîlnirilor dintre absolvenți și directori de teatru, în scopul unor colaborări ulterioare.

Așa cum a debutat, festivalul se înscrie pe o traiectorie lipsită de convenționalisme de orice fel. Primul spectacol a fost susținut de către absolvenții Universității Ecologice București-Facultatea de Arte, spectacol realizat după piesa Ioanei Crăciun: "Rîul de bîlci", regia Cristian Munteanu și Sorin Gheorghiu.

Iată cei 12 actori care au viețuit timp de mai bine de două ore pe scena "Luceafărului": George Lungoci, Simona Răducan, Ioana Chiriță, Șerban Georgevici, Loredana Alexandrescu, Sorin Tofan, Magda Vernescu, Daniela Ioniță, George Grigore, Tatiana Oprea, Brenda Circhea și Ion Alexandrescu.

Stînd de vorbă la sfîrșitul piesei cu regizorul Sorin Gheorghiu, acesta ne-a explicat că au ales această piesă pentru ca fiecare actor să aibă partitura lui și să poată fi prezentat așa cum este, pentru ca regizorii sau directorii de teatru să-i poată cunoaște la adevărata lor valoare. Sînt 15 absolvenți anul acesta și 9 dintre ei sînt deja angajați în teatre din țară: la Arad, Galați, Constanța. Nici un director nu le-a cerut acreditarea facultății, ci au fost interesați în primul rînd de felul cum joacă acești actori. Acreditarea este o falsă problemă, a menționat Sorin Gheorghiu, fost actor al Teatrului de Comedie București. **(Tania GRIȘAN)**

"Ultimul cuvînt" a devenit "Ziua"

În aceste zile urmează să apară cotidianul "Ziua", editat de societatea "R" și "Media Investment" din SUA. Ziarul va avea 16 pagini și va costa 200 de lei. Echipa redacțională este redusă, aproximativ 50 de redactori, majoritatea provenind de la "decedatul" "Ultimul cuvînt". Director va fi Sorin Roșca Stănescu, iar redactor șef Sorin Ovidiu Bălan. Structura acestui ziar nu se deosebește cu mult de cea a "Ultimului cuvînt", fiind acordat un spațiu mai mare sportului: trei pagini fotbal și o pagină alte sporturi. Publicității îi vor fi afectate două pagini.

Sorin Roșca Stănescu a negat cu vehemență vreo finanțare din partea omului de afaceri iranian Fahti Tahar, bun amic al premierului Văcăroiu, pe mîna căruia a intrat o mare parte a flotei române. Cu toate acestea, numeroase voci din mass-media îl contrazic pe dl. S.R. Stănescu. În schimb, directorul noii publicații - care va avea un tiraj de probă de 50.000 de exemplare - nu a negat unele legături de colaborare cu P.U.S.D. (președinte ex-cascadorul Nicolae Dide), care i-a cedat două camere din sediu pentru redacție, în contrapartidă urmînd ca tipografia societății "R" să-i tipărească în campania electorală în mod gratuit afișele electorale. Nu sîntem convinși că numai la aceasta se limitează această colaborare. **(Mihaela CRISTEA)**

RADIO NORD-EST IAȘI
72,44 FM - STEREO
'90 JAZZ & BLUES
ORA 22.30
Realizator: GEORGE PÎNZARU

TOP 11 SLOW
Ediția a 19-a

		Săptămîna trecută
→	1. Vincent - DON McLEAN	1
↑	2. Illusion - SUBRAMANIAM & GRAPPELLI	4
↓	3. Melancholy Man - MOODY BLUES	2
↓	4. Winner Takes It All - ABBA	3
NE	5. Woman In Love - BARBRA STREISSAND	-
↓	6. Dream On - NAZARETH	5
↑	7. My Oh, My - SLADE	9
NE	8. Wish You Were Here - PINK FLOYD	-
↓	9. Please, Send Me Someone To Love - SADE	8
→	10. True Colors - CYNDY LAUPER	10
NE	11. Every Day - PHIL COLLINS	

DE 11 ORI ... SINGURĂTATE
Propuneri
1. No More Lonely Nights - PAUL McCARTNEY
2. Born To Lose - ELTON JOHN & LEONARD COHEN
3. Stay A While - TINA TURNER
REALIZATOR: DRAGOȘ OLTEANU
tel. 032/142446, 146363
pentru corespondență: O.P. nr.7, C.P. 1618

La porțile Orientului, un ziar în stil occidental
COTIDIANUL
Poziția 1003 în catalogul presei
Abonamentele se pot contracta
la orice oficiu poștal din țară

FIRMA NEST
vinde
en gros
și en detail
♦ mobilier din PVC pentru grădină (import Grecia);
♦ umbrele multicolore;
en gros
♦ Busuioacă de Bohotin - Podgoria Huși - preț 840 lei sticla;
♦ planetare GLENTZER.
Prețuri negociabile
♦ șervețele import (100 buc./pachet) 655 lei/pachet
DEPOZIT
str. C.A. Rosetti nr. 1 (Podu de Fier), lîngă Agentia Loto-Prono.
Program:
luni-vineri 9⁰⁰-18⁰⁰
sîmbătă-duminică 10⁰⁰-13⁰⁰.
NORD-EST GROUP S.R.L.

ALL SOUND
astă-seară, între orele 19⁰⁰-24⁰⁰
la terasa Bolta Rece
Nostalgic Rock & Blues '50 - '80
cum nu ați mai ascultat vreodată pe o terasă:
● Rem - Automatic For The People
● Only The Best - A Collection Of Top Stars (Bee Gees; Chris Rea; Foreigner & many more)
● 70 Slow I - Joe Dassin; Michel Sardou; Christophe & many more
● Joe Cocker - Night Calls
● Fleet Wood Mac - The Blues Years I
Sponsor muzical: bineînțeles, casetele ALL SOUND

S-a încheiat "duminica europeană"

Europa virează spre dreapta

■ rezultatele parțiale ale alegerilor pentru Parlamentul European

Alegerile pentru Parlamentul European, organizate duminică în mai multe state din Europa Occidentală, s-au încheiat într-o atmosferă de calm, după cum apreciază agenția REUTER. Primele rezultate parțiale, date publicității la scurt timp după începerea numărătorii votului, sînt următoarele:

FRANȚA - Principalele partide politice franceze au suferit o umilitoare înfrîngere în alegerile europene de duminică, socialiștii situîndu-se la cel mai scăzut nivel din ultimul deceniu (15%). Coaliția guvernamentală de centru-dreapta, formată din Adunarea pentru republică (RPR) și Uniunea Democratică Franceză (UDF) pare să se îndrepte spre numai 28% din voturi, în timp ce formațiunea de extremă-dreaptă a lui Philippe de Villiers a cîștigat peste 10%. Partidul Comunist a obținut 7% din voturi.

PORTUGALIA - Opoziția socialistă portugheză pare să se îndrepte către victoria în alegerile europene, cu 35-39% din voturi față de numai 28-32%, cît a obținut Partidul Social-Democrat (de guvernămînt). Creștin-Democrații sînt creditați cu 11-14%, urmați de alianța dintre comuniști și ecologiști, cu 9,5-11,5% din voturi.

OLANDA - Alegerile europene din Olanda au fost cîștigate de Apelul Creștin-Democrat (ADC), cu 30,8% din voturi, a anunțat agenția de știri olandeză ANP, citată de REUTER. Astfel, ADC va ocupa 10 din cele 31 de locuri care îi revin Olandei în Parlamentul European. Pe locul al doileas-a plasat Partidul Muncii, cu 22,9%, urmat de liberali, cu 17,9% și formațiunea de stînga "D-66" (11,7%).

MAREA BRITANIE - Alegerile europene de duminică au constituit o nouă înfrîngere pentru conservatorii premierului John Major, care par să piardă aproximativ jumătate din locurile pe care le dețineau în Parlamentul European. O prognoză computerizată a rețelei de radio și televiziune britanice BBC indică o victorie detașată a laburiștilor, care vor prelua 11 din cele 12 locuri parlamentare pierdute de conservatori. Liberal-Democrații (de centru) vor cîștiga două locuri, aceasta fiind prima lor reprezentare în forul de la Strasbourg.

GERMANIA - Uniunea Creștin-Democrată (CDU) condusă de cancelarul Helmut Kohl a cîștigat detașat alegerile pentru Parlamentul European, adjudecîndu-și 39% din totalul sufragiilor în trei landuri din estul Germaniei: Saxonia, Turingia și Saxonia Superioară. Liberal-democrații, partenerii din coaliția cancelarului, și-au pierdut toate locurile din Parlamentul de la Strasbourg, aceeași soartă împărtășind-o și republicanii de extremă dreapta. Triumful de care se bucură cancelarul german l-a îndreptățit să-i avertizeze pe adversarii săi social-democrați (SPD) să nu mai repete greșeala de a-i scrie un necrolog prematur. "Electorii vor confirma această coaliție (CDU) și în octombrie, în cadrul scrutinului general; aceasta e convingerea mea de acum", a declarat Helmut Kohl duminică.

ITALIA - Forza Italia, coaliția premierului Silvio Berlusconi, se află pe primul loc în cadrul scrutinului pentru Parlamentul European, cu 30,8% din voturi, urmată de Alianța Națională, neofascistă, cu 13,0% din opțiunile electorale, pe locul trei situîndu-se Liga Nordică, cu 6,5% din sufragii, ceea ce reprezintă o scădere de două procente, deloc neglijabilă, față de alegerile generale din martie. Premierul italian a apreciat că gruparea sa ar fi obținut mai multe voturi dacă electorii s-ar fi prezentat în număr mai mare la urne. La rîndul său, Partidul Democratic de Stînga se confruntă cu o înfrîngere umilitoare, adjudecîndu-și doar 18,9 % din voturi, față de 20,4% cît obținuse în martie.

GRECIA - Mișcarea Socialistă Pan-Elenă (PASOK) a repurtat o victorie cu ocazia scrutinului de duminică, dobîndind 37,5% din voturi, deși interesul electoratului a fost mult mai scăzut decît la alegerile naționale din octombrie anul trecut. "Cetățenii s-au dus la vot conștienți că depun opțiunile pentru alegerile europene și nu pentru țara lor", a declarat premierul socialist Andreas Papandreu, într-un mesaj televizat. Partidul de opoziție, Noua Democrație, nu a primit decît 33,8% din totalul sufragiilor.

SPANIA - Partidul Popular conservator (PP) de opoziție a dat o lovitură de grație Partidului Muncitoresc Socialist (PSOE) condus de premierul Felipe Gonzalez. Cu 39,31% din voturile obținute, PP va ocupa 28 din cele 64 de locuri rezervate Spaniei în noul Parlament de la Strasbourg. PSOE se află pe locul al doilea, cu 30,50 din voturile exprimate.

IRLANDA - Ecologiștii din Irlanda au cîștigat primul lor loc în Parlamentul European, cu posibilitatea de a și-l însuși și pe cel de-al doilea, însă adevăratul învingător al scrutinului este partidul Republican (Fianna Fail) al premierului Albert Reynolds, al cărui nume figura pe 30,7% din totalul buletinelor de vot, ceea ce îi asigură șapte locuri în viitorul Parlament European. Partidul Irlanda Unită (Fine Gael) a fost investit cu 26,5% din totalul opțiunilor electoratului.

Saddam Hussein decretează dublarea salariilor în Irak

■ această hotărîre este valabilă însă numai pentru forțele armate și pentru funcționarii publici

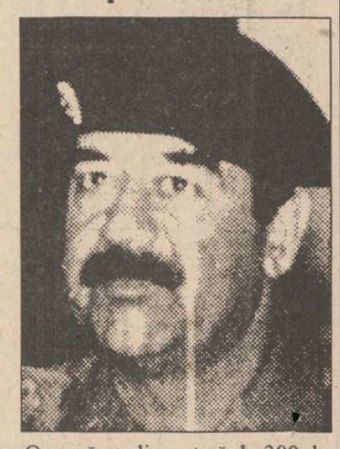

Președintele irakian, Saddam Hussein, a impus măsuri pentru îmbunătățirea nivelului de trai. Printre altele, a hotărît mărirea salariilor și beneficiilor funcționarilor publici și militarilor. Aceste creșteri vor deveni efective din iulie și ele vor dubla salariile actuale. Creșterile salariale, împreună cu noile impozite, vor facilita controlul asupra monedei naționale, dinarul. Irakul are în prezent datorii de peste 60 miliarde de dolari, ceea ce reprezintă de două ori mai mult decît produsul intern brut. În prezent salariul mediu al unui funcționar public este de circa 500 de dinari pe lună; 200 de dinari ar putea asigura necesarul de fructe și legume pentru o familie de patru persoane timp de o săptămînă, dar valorează la piața neagră mai puțin de 1 dolar american. Funcționarii publici și membrii forțelor armate ce locuiesc în Bagdad și capitalele provinciilor vor primi alți 250 de dinari pe lună pentru acoperirea cheltuielilor de transport; alocația pentru transport va fi de 350 de dinari pentru cei cu domiciliul în afara centrelor provinciale. O sumă suplimentară de 300 de dinari pe lună a fost acordată ofițerilor superiori din armată, organelor de securitate internă și departamentelor speciale ale guvernului, care au cel puțin gradul de locotenent-colonel. Pensionarii vor beneficia de 300 de dinari pe lună, iar cei aflați în evidența serviciilor de securitate socială vor primi alți 80 de dinari. Noile majorări ale veniturilor vor permite unei familii medii să cumpere în plus trei kilograme de carne și cîteva duzini de ouă în fiecare lună. **(R.M.)**

În Rwanda, situația continuă să fie critică

■ rebelii au cucerit orașul Gitarama, unde se retrăsese Guvernul, însă membrii acestuia au reușit să scape

Capitala Rwandei, orașul Kigali, a fost, din nou, ținta unor bombardamente. De data aceasta, forțele armate ale rebelilor din cadrul Frontului Patriotic au bombardat centrul orașului. De asemenea, rebelii au reușit să pătrundă în orașul Gitarama din centrul țării, localitate în care guvernul Rwandei își mutase, de curînd, sediul. Un purtător de cuvînt din partea forțelor ONU aflate în Rwanda a anunțat că președintele interimar și cîțiva dintre miniștrii săi au reușit să părăsească orașul, deplasîndu-se spre vestul țării. Un membru al echipelor de ajutorare franceze a declarat că, din datele pe care le deține, rezultă că circa 45.000 de persoane, în majoritate locuitori ai orașului Kigali, stau ascunși, încercînd să scape cu viață din fața tirurilor de armă. Aceștia se adaugă altor mii de persoane aflate deja în evidența forțelor ONU. Misiunea Națiunilor Unite din Rwanda spera ca luni să poată reîncepe operațiunile simultane de evacuare a refugiaților, atît a celor din spatele frontului rebelilor, cît și a celor din spatele frontului forțelor guvernamentale.

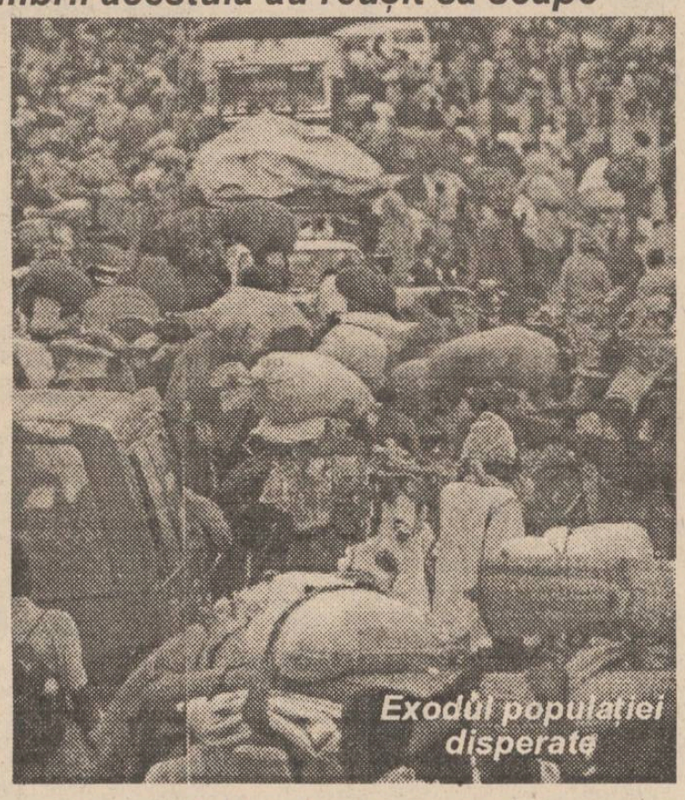

Exodul populației disperate

În eventualitatea unui conflict în Peninsula Coreeană

Japonia nu se va implica militar

■ în schimb, ea va susține sancțiunile economice

Japonia nu se va implica militar în eventualitatea că sancțiunile pe care Națiunile Unite intenționează să le impună Coreei de Nord vor genera un conflict, a anunțat ieri premierul nipon, Tsutomu Hata, citat de REUTER. "În cazul izbucnirii unui război în Peninsula Coreeană, contribuția Japoniei va consta în furnizarea de material logistic și de asistență medicală", a declarat Hata. În termenii Constituției nipone, această țară nu are dreptul să-și utilizeze puterea militară pentru soluționarea disputelor internaționale. Duminică, Ichiro Ozawa, membru marcant al coaliției guvernamentale, a indicat că Japonia va impune sancțiuni economice împotriva Phenianului, chiar înainteca Națiunile Unite să adopte o rezoluție în acest sens. Hata a refuzat însă orice comentariu pe baza acestor afirmații.

"România liberă" a rămas fără corespondent în Republica Moldova

■ acesta a "dezinformat" și a "discreditat conducerea republicii"

Ministerul Afacerilor Externe al Republicii Moldova a suspendat activitatea ziaristului Mihai Vicol, în calitate de corespondent al ziarului "România liberă" la Chișinău. În scrisoarea remisă președintelui și directorului executiv al ziarului, Petre Mihai Băcanu, semnată de Departamentul de Externe de la Chișinău, se arată că, în mai multe materiale publicate în presa de la Chișinău și în cea de la București, Mihai Vicol a făcut dovada unei atitudini incorecte față de Republica Moldova, dezinformînd premeditat cititorul asupra evenimentelor, lezînd demnitatea persoanelor oficiale și discreditînd conducerea republicii. În document se arată că Vicol a fost atenționat de cîteva ori asupra comportamentului său incompatibil cu regulamentul cu privire la activitatea profesională a ziariștilor străini în Republica Moldova, dar, în lipsa unei modificări de atitudine din partea acestuia, Departamentul de Externe este nevoit să-i ridice acreditarea.

Ministrului britanic de Interne i-a fost furată mașina

Mașina oficială a ministrului de Interne britanic a fost furată, a declarat un purtător de cuvînt al guvernului. Mașina secretarului de stat Michael Howard fusese și ea furată, fiind găsită cu o zi înainte. "Vom examina cu atenție incidentele și o să tragem învățămintele care se impun", a adăugat purtătorul de cuvînt al Ministerului de Interne.

Un grup de muncitori din Shanghai a cumpărat fabrica în care lucrau

■ prețul de achiziție a fost de 115.000 dolari

Un grup de 202 de muncitori din Shanghai au făcut ceea ce poate Karl Marx avusese în gînd tot timpul - au cumpărat de la stat propria lor fabrică, devenind astfel singurii ei proprietari, fiind primul caz de acest gen din cel mai mare oraș al Chinei, transmite REUTER. Achiziția lor, Shanghai Lantern Factory, este o clădire cu trei etaje aflată în apropierea unei străzi comerciale plină de broaște, țipari și pui care așteaptă să ajungă în meniurile chinezilor. Prețul de vînzare al fabricii a fost de 1 milion de yuani (115.000 de dolari), ceea ce reprezintă o medie de 5.000 de yuani (578 de dolari) de persoană, sau aproximativ 10 salarii lunare. Fabrica a fost fondată în 1964, producînd atunci lanterne pentru vapoare; de atunci, linia sa de produse s-a divesificat, incluzînd acum corpuri de iluminat pentru fabrici, spitale și apartamente. Profitul său brut a fost în 1993 de două milioane de yuani (230.000 de dolari). Pentru municipalitatea care cu greu mai face față conducerii a sute de firme, multe dintre ele nerentabile, această privatizare este o adevărată ușurare. Cifrele oficiale indică o scădere continuă a ponderii sectorului de stat în producția industrială a Chinei, începînd cu 1985, ajungînd anul trecut la sub 40%, după ce fusese în 1992 de 48,1%.

TELEX

■ FPS a mai privatizat șase societăți comerciale

Fondul Proprietății de Stat (FPS) a privatizat în perioada 1-13 iunie un număr de 26 societăți comerciale, din categoria celor mici și mijlocii. Din acestea, șase unități (două mijlocii și patru mici) au fost privatizate luni, 13 iunie, a declarat agenției Mediafax purtătorul de cuvînt al FPS, Marin Badea. Toate cele șase societăți comerciale au fost privatizate prin metoda MEBO, a adăugat sursa citată.

■ Fosta vedetă a filmelor porno e urmărită de poliție

Fosta stea a filmelor porno, Ilona Staller (Ciociollina), urmărită de poliția din Statele Unite datorită acuzației soțului ei că și-ar fi răpit fiul de la domiciliul familial din New York, a declarat că a dus copilul înapoi în Italia, precizează REUTER. Joia trecută, un judecător din statul New York a emis un mandat de arestare pe numele ei, datorită faptului că Jeff Koons, soțul ei, avea custodia copilului. Koons a intentat, de asemenea, proces de divorț.

■ O recompensă cel puțin ciudată în Bangladesh

Rapoarte din Bangladesh relatează că un lider islamic din această țară asiatică s-a oferit să plătească 2500 de dolari oricui este capabil să o ucidă pe scriitoarea feministă Taslima Nasrim. Se pare că oferta a fost făcută în cadrul conferinței unor personalități academice islamice, care a avut loc în orașul Kuna. Taslima Nasrim se ascunde de o săptămînă, după ce autoritățile au emis un mandat de arestare împotriva sa, pe motiv că scrierile sale "atentează la sentimentele religioase ale musulmanilor."

APELAȚI CU ÎNCREDERE
LA SERVICIILE
TAXIURILOR DE STAT,
TAXICOM

Taxiurile noastre pot fi recunoscute cu ușurință datorită casetelor "MONITORUL"
sau "Capital" pe care NUMAI NOI le avem.
OFERIM RAPIDITATE, CONFORT ȘI CELE MAI MICI PREȚURI PE KILOMETRU
450 LEI/km - tarif unic (zi, noapte)

S.C. TAXICOM S.A. IAȘI
asigură:
- spălarea autoturismelor;
- servicii de reparații și deservire tehnică (schimbarea uleiului);
- Vopsitorie totală sau parțială;

Tarifele avantajoase satisfac pretențiile dumneavoastră.

Tel. 953
sau 146593

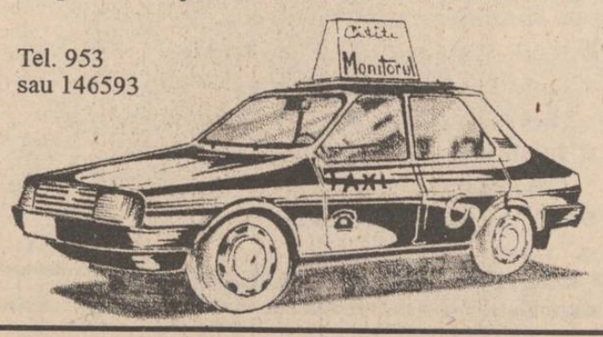

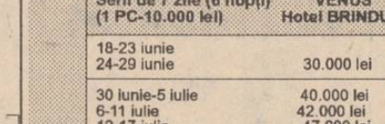

AGENȚIA DE TURISM NET
Casa Modei - mezanin
Telefon 032/117596.

LITORAL - SEZON ESTIVAL 1994

OFERTĂ TURISTICĂ

Serii de 7 zile (6 nopți) (1 PC-10.000 lei)	VENUS Hotel BRINDUȘA	JUPITER Hotel TISMANA	CAP AURORA Hotel ONIX
18-23 iunie 24-29 iunie	30.000 lei	43.800 lei	43.800 lei
30 iunie-5 iulie 6-11 iulie 12-17 iulie	40.000 lei 42.000 lei 47.600 lei	59.800 lei 63.000 lei 67.000 lei	59.800 lei 63.000 lei 67.000 lei
18-23 iulie 24-29 iulie 30 iulie-4 august 5-10 august 11-16 august 17-22 august 23-28 august	58.800 lei	75.000 lei	75.000 lei
29 august-3 septembrie 4-9 septembrie	50.400 lei 36.000 lei	63.000 lei 43.800 lei	63.000 lei 43.800 lei

OFERTĂ SPECIALĂ
Complex Hotelier DOBROGEA-MAMAIA
(TV și telefon în cameră, pensiuni complete la 10.500 lei/zi)

18-23 iunie (6 PAX) 24-29 iunie (6 PAX)	105.000 lei
30 iunie-5 iulie (6 PAX) 6-15 iulie (10 PAX)	110.000 lei 180.000 lei
16-25 iulie (10 PAX) 26 iulie-4 august (10 PAX) 5-14 august (10 PAX) 15-24 august (10 PAX)	220.000 lei
25 august-3 septembrie (10 PAX)	209.500 lei
4-9 septembrie (6 PAX) 10-15 septembrie (6 PAX)	105.000 lei
1 PAX = pensiune completă și cazare	

Pentru cei care achită integral costul biletelor pînă la 15 iunie, se aplică o reducere de 5 %. Plata se poate face și în rate (minimum 10 % pînă la 15 iunie și 20 % după 15 iunie). La cerere, agenții noștri se pot deplasa la domiciliul Dvs. pentru eliberarea biletelor. Vă invităm la sediul Agenției de Turism "NET" să vizionați caseta video cu imagini din hotelurile incluse în oferta noastră !

S. C. CONSTRUCȚII HIDROTEHNICE IAȘI S.A.
angajează prin concurs
economiști pentru posturile:
■ economist - Șantier Pașcani ■
■ contabil șef - pentru Secția de Producție Iași ■
Concursul se va desfășura la sediul societății din str. Toma Cozma nr. 13, Iași, în data de 17.06.1994, ora 9,00.
Relații la telefon 032/145150.

Hotel UNIREA
Et. 12, cam. 1209
tel. 112928
fax 153463
UNICO
multiSAT tv
vă propune următoarea schemă de programe:
■ TF1 ■ TVR1 ■ MTV ■
■ M6 ■ ET1 ■ FRANCE 2 ■
■ RT4 ■ CANALE 5 ■
■ SAT1 ■ CMT ■ TVR2 ■
■ RTL ■ CN -TNT ■
■ EUROSPORT ■ PRO7 ■
■ ITALIA1 ■ EURONEWS ■
■ RTL FRANCE ■ NBC ■
Puterea de a alege!

TF1
Canal R1, Sistem SECAM, 6,5 MHz,
- vă prezintă un program de divertisment
- seriale, filme artistice
- show-uri
- 19,20 - jocuri de noroc
21,00 - film artistic
Program difuzat în limba franceză

MTV
Canal R3, Sistem PAL, 6,5 MHz,
- muzică de toate genurile
- topuri muzicale
- noutăți muzicale
- 18,30 DIAL MTV
- 19,00 MUSIC NON-STOP
- 22,00 MOST WANTED
Program difuzat în limba engleză

M6
Canal R5, Sistem SECAM, 6,5 MHz,
- vă oferă filme artistice
- seriale
- știri
- muzică
- 16,45 ZYGOMUSIC
- 20,00 film artistic
Program difuzat în limba franceză

ET1
Canal S2, Sistem SECAM, 5,5 MHz,
- program al televiziunii elene
- filmele artistice prezentate sînt în versiune originală, cu subtitrare în limba greacă
Program difuzat în limba greacă

CAFEAUA DE DIMINEAȚĂ

Cîtă nevoie avem de dumneata, domnule Eminescu!

Aurel LEON

Ajuns la ananghie, omul își face un scurt bilanț: ce are de făcut și cu ce mijloace. Și cu cît e mai strîmtorat, cu atît mai valoroase i se par bunurile de care dispune. Neamul nostru se află într-o astfel de situație. E normal, deci, ca să-l rugăm, cum spunea Grigore Vieru, "pe domnul Eminescu, să ne judece". El e autoritatea și totodată averea noastră supremă. Eminescu nu-i monedă calpă și nici valoare perfidă, Eminescu e Luceafărul acestui neam atît de puțin ocrotit de soartă, cum a fost și Poetul său. Cum singur s-a autodelimitat o dată pentru totdeauna:

"Trăind în cercul vostru strîmt
Norocul vă petrece.
Ci eu în lumea mea mă simt
Nemuritor și rece."

De aceea, nu trebuie umanizat meschin ca un oricare, în proze dulcege, legate de petrecerea lui prin viață. Ne-au rămas de la el, două sau trei chipuri. Posteritatea a optat pentru fotografia de la Praga, cînd era student. E destul. În monumentala sa operă ("Istoria literaturii române..."), Călinescu o preferă. În rest, publică un vast material ilustrat, dar nici o presupusă imagine de culoare sau de piatră a poetului. Și cuminte procedează. Eminescu e mai presus de can-can-uri și bîrfe romantioase. El e Unicul, Domnul nostru, Voievodul verbului românesc și cîtă nevoie avem ca el să rămînă așa, să nu fie amestecat cu micimile omenești. Să mulțumim proniei și pentru cît avem. "Un Eminescu al gîndirii românești n-a apărut încă, observă C. Noica în prefața la «Cuvînt împreună despre rostirea românească». Dar atîta vreme cît se vorbesc limbile popoarelor și nu ale mașinilor, sîntem datori să credem că s-ar ivi unul." Pînă ce se va ivi, să-l tratăm ca atare. Iată de ce, poporul respinge acea încercare de a-l coborî pe Luceafăr în tina pămînteană. Greșeli au comis oamenii de condei, fie că au făcut test de... vulgarizare directă gen Octav Minar, fie romanțînd ca Eugen Lovinescu sau Cezar Petrescu. Biografia e altceva decît romanțarea, care nu ține seamă că "eroii marilor romane n-au fost niciodată genii". (Călinescu). E vorba deci de încercări ratate, precum ratat a fost filmul regizorului Emil Loteanu de la Chișinău cu acel Eminescu flămînd și gol, plimbînd o lădiță cu terfeloage prin mahalalele Iașului, cum ratat a fost filmul nostru despre Creangă și Eminescu la Iași. Publicul a respins și statuia sculptorului C. Baraschi, care-l imagina pe Eminescu stînd în jilț ca un burghez oarecare și l-a preferat pe D. Anghel, cel din fața Ateneului Român, care e Luceafărul, nu Eminescu. La fel de cuminte a procedat Sabin Bălașa, cu fresca de la Universitatea din Iași.

Cum poți să-l faci om pe acest simbol al zborului fără aripi?

Recitim din studiul "Eminescu în timp și spațiu național", de Zoe Dumitrescu-Bușulenga:

"Ca o prezență arhetipală benefică în desfășurarea de istorie și spirit a neamului său, Eminescu îmbracă mii de forme, de ipostaze care-l apropie de oricine îi rostește numele și-i citește opera. Fiecare român, din orice stare, găsește în poezia acestui geniu tutelar, adevărul propriei sale măsuri, al luptelor, bucuriilor, durerilor, întrebărilor la care caută răspuns. Vorbim astăzi de polisemie, de operă deschisă, încercînd să explicăm de fapt inexorabila accesibilitate universală a operelor produse de reprezentanții de geniu ai popoarelor. Dar, această accesibilitate uimitoare, la toate nivelurile, nu e decît un rezultat al adresării artistului, cu dragoste și dorință pătimașă de adevăr, către o totalitate integrată în opera sa. Forță creatoare crescută din fîntînile adînci și neîncetat vii ale unor străvechi amintiri de cultură populară, Eminescu a izbutit, într-un uriaș efort de convergență, sinteza unui moment istoric, al său, unic și nerepetabil, cu o întreagă devenire, cu un întreg proces istoric, al poporului român. Trăind cu noblețe și pasiune «clipa cea repede» care i-a fost dată, poetul a știut, mînat de iubirea sa pentru oamenii și pămîntul românesc, adică pentru istoria noastră, să facă saltul înspre cele durabile, înspre cele pe care timpul nu le abolește. Și însetat de origini ca toți marii romantici, s-a cufundat în mituri și a întregit cu ele istoria, dîndu-i un fundal de insondabile adîncimi care înseamnă adevărata noastră vechime. În conștiința sa superioară despre misiunea poporului român s-a topit, prin obiectivare și generalizare, conștiința propriei sale personalități ultragiate de spectacolul unei societăți nedrepte, imperfect alcătuite, în care nici valorile nu puteau străluci. Ne-au rămas din evoluția condiției sale umane, de la strigătul și răzvrătirea tinereții, la înțeleptele, îndureratele aforisme murmurate despre suferința omenească, numeroase pagini în care se inserează, în chipul cel mai original, motivele predominante ale romantismului european, precum și superbele proiecții lirice ale unei viziuni despre lume, cînd stăpînite de înflorita, văratica putere a Erosului, cînd de cea pustietoare, iernatică a lui Thanatos."

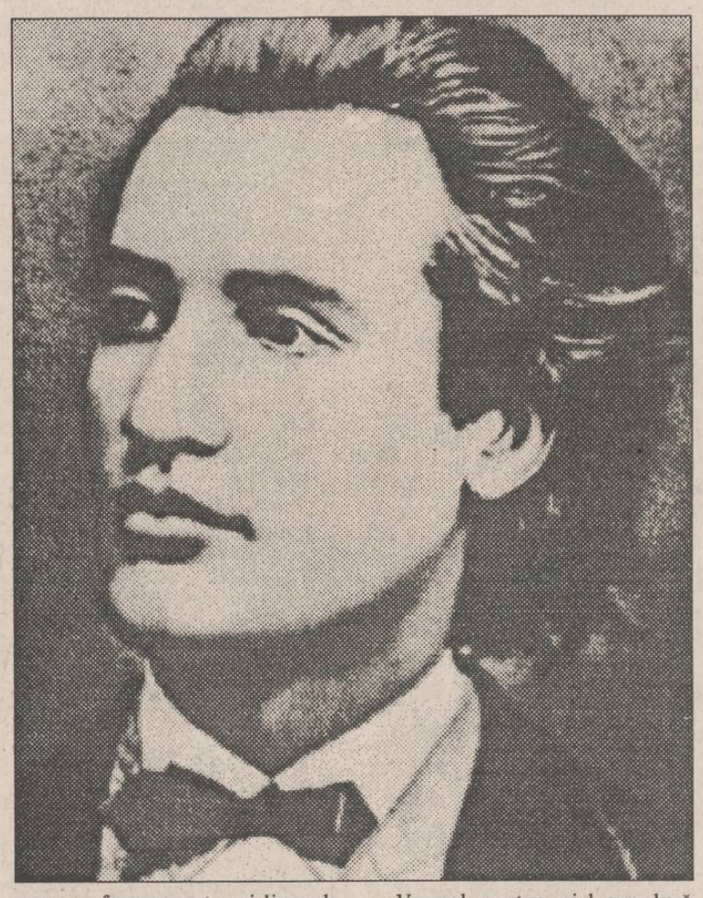

Eminescu e panaceul durerilor neamului întreg și trebuie să avem grijă cum îl predăm urmașilor. Din "Doina" lui cea ostracizată s-au născut toate doinele ținuturilor românești de dincoace sau de dincolo de liniile trase de Molotov sau de Horty. Spune D. Matcovschi:

"Floare Basarabie,
Fulger alb de sabie,
La nevoi și greu
Bunul Dumnezeu
A fost tot țăran
Și tot moldovean..."

Și în durerea lui se aude parcă acel cîntec al soților Aldea, închinat lui Eminescu. La bronzul lui și al Sfîntului Ștefan cel Mare din parcul de la Chișinău se adună moldovenii spre a-și spune necazurile. Avea dreptate Sadoveanu afirmînd: "A fost parcă scris în Cartea vieții lui să-și aplece urechea la toate cîntecele și plîngerile fraților noștri de pretutindeni, căci el trebuie să fie al tuturor". Anii lui de pribegie n-au fost mulți, dar au fost plini. Ani de trubadur rătăcitor, cunoscînd de aproape foamea, setea și lipsa de adăpost, dar și ani de tinerețe și romantice visuri. Au fost anii cînd sufletul i s-a umplut de lumina mare a lunii libere făcîndu-l fericit ca pe o privighetoare care încearcă primele modulații strălucite în primăvara vieții. Au fost anii cînd a bătut la porțile neamului, îndemnîndu-și semenii:

"În numele Sfîntului
Taci s-aud cum latră
Cățelul pămîntului
Sub crucea de piatră!"

Astăzi, la fiecare mijloc de iunie, poporul vine la Ipotești, la Iași, la București, calcă pe urmele pașilor săi și îl roagă: cîtă nevoie avem de dumneata, domnule Eminescu! Pe vremuri:

"Codrule, Măria Ta,
Lasă-mă sub poala ta,
Că nimica n-oi strica
Fără num-o rămurea
Să-mi atîrn armele-n ea"

Astăzi:

"De-așa vremi se-nvredniciră cronicarii și rapsozii...

Veacul nostru ni-l umplură saltimbancii și irozii."

De-aici mai departe, spectacolul e arhicunoscut:

"N-avem oameni ce se luptă cu retoricele suliți
În aplauzele grele ale cetelor de uliți?
Panglicari în alte țări care joacă ca pe funii,
Măști cu toate de renume din comedia minciunii?"

Îl putem continua taman ca în "Scrisoarea III". Doar domnul Eminescu nu are vîrstă, nici nu este al unui loc. El e totdeauna și peste tot acolo unde teiul sfînt își cadelnițează mireasma, unde plînge plopul fără soț, unde sînt păduri de argint și codri de aramă. Românii de pretutindeni îi aduc flori spre a spăla rușinea parlamentară din 1877. Dar ce să ne mai revoltăm? De-ar fi să se pună la vot în parlamentul nostru pensia viageră pentru Eminescu, cîți n-ar interpela:

- Cine-i acest domn Eminescu? ■

Politica week-end-ului

Cu cine se luptă revoluționarii din decembrie 1989?

Cristian RACU

Somnolenta lume politică românească se trezește de fiecare dată în week-end. Atunci se fac și se desfac alianțe, atunci lideri politici fac declarații și... atunci se nasc conspirațiile. Tot astfel s-a desfășurat și conflictul dintre asociațiile revoluționarilor și senatorul Corneliu Vadim Tudor care a animat emisiunile de noapte ale Actualităților de acum o săptămînă și, ulterior, peisajul din Piața Universității și din fața Senatului.

Acest conflict, stins înainte de a începe, a reizbucnit la sfîrșitul săptămînii trecute cînd, printr-un comunicat al Partidului Socialist al Muncii, revoluționarii au fost insultați din nou. De această dată, însă, asociațiile revoluționarilor par decise să meargă pînă la capăt întrucît, după cum s-a precizat în comunicatul prezentat la Actualitățile de noapte de duminică, este vorba despre "o adevărată conspirație organizată împotriva celor ce au participat la revoluție.

Miza problemei este mare, pentru că Dincă et comp. vor să meargă pînă în pînzele albe pentru a-i ridica imunitatea parlamentară lui C.V. Tudor, fapt unic în istoria parlamentarismului postrevoluționar din România, uzînd dacă este cazul și de mijloace mai puțin ortodoxe (senatorul PRM a fost blocat în casă săptămîna trecută aproximativ două ore). Întrebarea ce se pune este, însă, dacă participanții la revoluție vor fi în stare să meargă pînă la capăt, știut fiind faptul că asociațiile revoluționare sînt extrem de divizate? Pînă acum, răspunsul pare a fi afirmativ, întrucît în toată această facere nu s-a amestecat și consilierul prezidențial (Dan Iosif).

Oricum, cert este un lucru - asociațiile revoluționare au reușit pentru prima dată să se unească, nu numai pentru emisiunile din 21 sau 22 decembrie, ci pentru a cere celor care au insultat memoria revoluției, să plătească pentru fapta lor. Chiar dacă protestul lor va rămîne, ca și altele, doar o mică agitație la începutul verii, pentru că nici un partid parlamentar nu le-a luat apărarea, ei vor avea satisfacția descoperirii unor demnitari din Parchetul General care s-au mișcat ceva mai repede pentru a-i asculta. Iar Corneliu Vadim Tudor a văzut ce înseamnă să înjuri la nesfîrșit pe toată lumea. ■

Semnal editorial

FARMACOLOGIA
O Biblie a studenților medicinești și a medicilor

Cristina GIOSU

În medicina ieșeană a avut loc un eveniment important la catedra de Farmacologie a Universității de Medicină și Farmacie, prin apariția volumelor de "Farmacologie" I-II-II (Ed. Moldova, 1994) ale doamnei dr. Cătălina Elena Lupușoru.

Absolventă a Facultății de Medicină în 1979, autoarea este cercetător la Filiala Iași a Institutului de Microbiologie "Cantacuzino", onorînd în toți acești ani (1982-1990) și contractele de cercetare cu Disciplina de Farmacologie a UMF Iași. De asemenea, participă la congrese și conferințe de imunofarmacologie naționale și internaționale. În 1990, prin concurs, ocupă postul de șef de lucrări la Disciplina de Farmacologie, în cadrul căreia își continuă activitatea de cercetare și cea didactică sub îndrumarea prof. dr. Sava Dumitrescu.

Foștii studenți își amintesc cu recunoștință și nostalgie de orele de curs și lucrări practice de farmacologie, adevărate lecții de medicină și viață. Actualii studenți beneficiază, prin această carte, de informații reînnoite în domeniu, trecute printr-o minte selectiv-pedagogică.

Volumele de Farmacologie ale doamnei dr. Lupușoru se inserează exact în cerințele actuale ale concursurilor de la orice nivel medical, fiind un real sprijin atît pentru studenți cît și pentru medici.

În special, promoția acestui an universitar recunoaște în această carte un atu profesional și moral cu care va înfrunta "dificultățile" impuse de Minister absolvirii facultății și obținerii diplomei.

"Farmacologia" de astăzi conține informații exacte, clare, actualizate, într-o formă extrem de concisă, fără acea "literatură" inutilă care dădea ambiguitate textelor de specialitate de pînă acum și făcea imposibilă studierea lor.

Îmbinînd datele de ultimă oră din medicină cu cercetările personale efectuate la Disciplina de Farmacologie a UMF, dr. Lupușoru ne prezintă o lucrare deosebită, plină de bun simț și responsabilitate medicală.

Trebuie semnalată aprecierea de care se bucură autoarea în rîndul studenților - ca om și profesor - viitori medici care au ajutat la editarea textelor, machetare etc. și care au activat în cadrul Cercului de Farmacologie.

Această carte trebuie considerată o mică biblie de buzunar a oricărui medic și viitor medic. ■

Din scrisorile, telefoanele și audiențele zilei

■ Capcana de luat banii cetățenilor

Dl. Grigore Enache, Splai Bahlui nr. 16 A, Iași. Tabelele indicatoare, cu tot felul de interdicții, au rămas în Iași ca pe timpul lui Ceaușescu, cînd numai partidul, securitatea și miliția aveau voie să oprească și să staționeze. Cînd miliția stăpînea lumea iar noi, restul lumii, ne strecuram care pe unde și cum puteam, umili și înfricoșați de teroarea permanentă de la fiecare pas, tolerați, uneori, de "indulgența" și "bunăvoința", după caz și chef, a tovarășului milițian. Iată că acum, după patru ani de la revoluție, am revenit de unde am plecat - chiar la Iași unde avem primar al Convenției - iar în plus, avem creată și capcana de luat banul și autoturismul cetățeanului. Pe data de 23 mai am parcat mașina personală pe strada A. Panu, în fața magazinului Rodex, lîngă bordură. Am lipsit un sfert de oră. La întoarcere am găsit mașina blocată și amenda aplicată pentru că am oprit pe o stradă deloc aglomerată, aerisită. Străzile sînt făcute de noi pentru a le putea folosi, a merge și a opri la nevoie și cît e nevoie. Dar puterea e în mîinile poliției și dreptatea e tot a ei. Cu toate că nu există lege pentru blocarea bunului personal, la Iași mașina ți-i oprită la bordură, ți se aplică amendă, ți se calculează taxe de așteptare a bunăvoinței celor care fac comerț din răbdarea și dreptul de a ne mișca pe stradă pentru a ne rezolva puținele și palidele interese cu banii pe care nu-i mai avem.

■ Atelier de mecanică auto în stradă

Dl. Ion D. Savin, Iași, încunoștiințează Inspectoratul de Învățămînt Iași, dar și organele financiare, că pe strada Dreptății, la Școala nr. 26, în stradă, maiștrii și lucrătorii de la atelierele școlare au deschis un atelier particular de reparat autoturisme personale. Ziua, locatarii nu au liniște din cauza ciocăniturilor și a zgomotelor de la ambalatul motoarelor aflate în probă, iar noaptea paznicul școlii, în loc să se ocupe de serviciul pentru care este încadrat, păzește mașinile din stradă, mai făcînd-o și pe mecanicul auto.

■ Pentru Mihaela - 5000 lei

Mihaelei Vicol, fetița de opt ani din comuna Focuri, despre care s-a scris în ziarul de sîmbătă, 4 iunie, o persoană cu inimă mare, dar care a ținut să-și păstreze anonimatul, i-a trimis suma de 5.000 lei. Îi păstrăm la dispoziția părinților ei - Elena și Ion Vicol, din Focuri, județul Iași.

■ Procesul autoturismelor

D-na Elena Schlifch, președinta Asociației pentru protecția cumpărătorilor de autoturisme, Iași, ne-a informat cu privire la procesul celor trei asociații - Iași, București și Craiova -, derulat la 7 iunie a.c. la Judecătoria Sectorului 1 București. Instanța constatînd, și de această dată, lipsa de procedură cu Guvernul, a dictat în timpul ședinței o somație pentru Guvern, de luare la cunoștință a termenului pe care l-a fixat la 28 iunie 1994. Deci la 28 iunie 1994, un nou termen în procesul autoturismelor, la Judecătoria Sectorului 1 București.

■ "Bomba" lucrează în clandestinitate

Dl. Iulian Vernescu, Iași. În cotidianul "24:Ore", din 8 iunie a.c., Margareta Berghiș vorbește despre "bomba" insalubră din str. Cloșca nr. 8 unde, trebuie să se știe, n-a funcționat niciodată "un mini-bar literar". Autoarea n-a relevat însă misterele sursei de disconfort și mizeria, caz straniu de agresivitate publică și eșantion negativ de atitudine față de legile țării. Dacă investiga, reporterul putea depista că Primăria municipală, la cererea locatarilor, a restras autorizația de funcționare a "bombei" S.C. Mivak S.R.L. și că această speluncă nu mai are dreptul să existe. De la 5 octombrie 1993 au trecut circa 250 de zile, timp de cînd, în plin centrul Iașului, sub ochii autorităților, "bomba" lucrează în clandestinitate. Dacă autoritățile și-ar fi făcut datoria, administratorul Vasile Cărăuș ar fi trebuit să plătească, numai pentru lipsa autorizației de funcționare: 800.000 lei amendă dată de Primărie; 800.000 lei și confiscarea mărfii de către Garda Financiară; 1.000.000 lei de către Poliție; 800.000 lei amendă dată de Finanțele Publice; 1.000.000 lei de către D.M.P.S. Iași pentru neînregistrarea societății; 500.000 lei de către Pompieri; 3.000.000 lei de către Institutul de Medicină Preventivă. Alte "pecuniare" i le-ar putea oferi RENEL, regiile prestatoare de servicii locale, autoritățile publice, Camere de Comerț și Industrie. El însă n-a plătit decît 210.000 lei amendă aplicată de Consiliul Județean încît decibelii care sînt incriminați de ziaristă apar pentru cel clandestin ca un surîs cu bezele. Or, asemenea afaceriști trebuie excluși de la drepturile comerciale! **(Ion N. OPREA)**

BASARABIA, ACUM

Oare cînd se vor îmbrățișa Cotnarul cu Purcarul?

■ *vinurile din vechiul regat au datoria de a fi prezente la Chișinău, iar cele din Basarabia trebuie să ajungă în România*

Vlad VLASE

Podgoria "Purcari" este stegarul vinurilor roșii din Basarabia. În România știu de "Negru (roșu și purpuriu) de Purcari" doar veteranii care l-au savurat pînă în anii '40. La ora actuală, însă, nu găsești pe piața românească o picătură de "Purcari" (care într-adevăr este de leac), precum la Chișinău, nemaivorbind de Dondușeni sau Vulcănești, sînt absente vinurile românești de talie internațională: "Cotnari", "Murfatlar", "Odobești", "Valea Călugărească", "Drăgășani", "Tîrnave", "Huși", "Bucium"...

Ce-i cu izolaționismul și dihonia aceasta autohtonă? Dacă nu ne ajunge mintea să facem mai viguroși leii localnici (românești și moldovenești), să găsim, cel puțin, modalitatea de a-i schimba la hotar, pentru ca frații de ambele părți ale Prutului să fie mulțumiți. La fel și cu vinul. În ciuda restricțiilor, accizelor și altor impozite care protejează piața internă de vinurile străine, găsiți modalitatea, d-lor guvernanți, de a schimba sticla de "Cotnari" pe cea de "Purcari"...

Cunoaștem cu toții adevărul trist că demnitarii neonomenclaturiști sînt atacați de o indiferență impenetrabilă. Ei sînt aprovizionați cu de toate, inclusiv cu cele mai delicate băuturi. Dar cea mai plăcută beție și mai dulce muzică pentru ei este lauda. Vorba ceea: soldații luptă, iar generalii se laudă. N-aș avea nimic împotrivă cînd negustorul știe să-și laude marfa bună. Așa cum au făcut-o la Chișinău, cu diferite ocazii (simpozioane, tîrguri, expoziții cu vînzare) germanii de la firma KHS-Klockner-Holstein-Seitz cu cel mai bun utilaj de îmbuteliere sau firma portugheză "Antorim Group" care deține 40 la sută din volumul producției mondiale de dopuri de plută.

Aș mai continua lista firmelor de prestigiu, dar mă interesează cu ce se prezintă vinificatorii români la expozițiile basarabene? Cu nimic! Adică nici nu se mai prezintă deloc în ultimul timp. La "Wine International '94" din Chișinău, vinificatorii români au trecut Prutul cu țuica din Ardeal și distilatele de Bragadiru (ce-i drept firma "Fulger" S.A. dispune de o gamă sortimentală care a năucit rușii). Și-atunci, vinurile basarabene și cele găgăuze, neavînd alți concurenți, au împărțit între ele nu numai aurul, argintul și bronzul convențional, ci și lauda de sine cum că sînt net superioare celor românești. Iar unui diletant atît îi trebuie: vedeți cît de săraci sînteți? Cum să ne unim cu voi, cînd nici un vin ca lumea nu știți a face. Și aici noi, basarabenii, rămînem mai pricepuți!

Dar ce să mai vorbim despre adepții căpșunicăi (soiuri de viță direct producătoare), cînd nici Gheorghe Cozub, patronul asociației basarabene viti-vinicole și nici Boris Găină, oenolog de orientare ruso-francofonă (Ambii "i-au uimit" pe francezi cu arta bahică din Basarabia, învrednicindu-se, numai ei știu cum, cu titluri sforăitoare), nu scriu nimic despre vinurile românești. Deși au fost măguliți și de "Fetească regală" și de "Busuioaca de Huși" și de șampania lui Gheorghe Anghel de la Bucium... Dar de unde au căzut pe capul românului de pretutindeni, chiar și din diasporă, aceste "grade de secretizare", acest absurd care este în noi? Cine promovează ridicolul autohton? Nu cumva "elita" politică de pe ambele maluri, care umblă cu tertipuri? După mine, dacă sîntem frați, trebuie să iubim tot ce-i românesc și pămîntesc: și ceea ce ademenește și ceea ce respinge. Iată ce îndrăznea să scrie încă prin anii '60 răposatul Liviu Damian, la fel de exigent în poezie, cît și în prețuirea vinurilor (deși nu l-am văzut pilit niciodată): "Să nu ne facem neamul de ocară/ Cînd observăm că nu e totul bine/ Știind de calea lui cea dulce-amară/ Să-i mulțumim că este și ne ține".

Despre suspiciuni și românofobie am mai pomenit și cu alte ocazii. Cît despre vinificatorii români, aidoma scriitorilor, au nevoie de un proces creator unic în numele calității vinurilor noastre, lauda și vorbele goale se cer acoperite cu fapte. Și dacă Chișinăul este un loc strategic pentru tot felul de tîrguri sau simpozioane, cu scopul de a testa piețele dinspre Vest spre Est, vinurile din vechiul regat au datoria de a fi prezentate, în ciuda mahalalei politice belicoase. Mai bine o hulă de la frați, decît o laudă de la străini. Și viceversa, vinurile bune de Basarabia trebuie să completeze buchetul de vinuri românești de pe masa omenirii, fără fast și ambiții primitive de suveranitate și autonomie.

Eu, unul, aștept cu nerăbdare cînd se vor îmbrățișa Cotnarul și Purcarul pentru a-și recunoaște obîrșia moldovenească în cuplajul de vinuri românești. Iar în urma lor, ne vom îmbrățișa și noi, băutorii. ■

Primim la redacție de la PNȚCD Iași

Primarul Constantin Simirad colaborează mai mult cu fosta nomenclatură comunistă

Organizația Județeană PNȚCD Iași consideră refuzul Primăriei Iași, al d-lui primar Constantin Simirad de a reconstitui dreptul de proprietate asupra terenurilor expropriate și neocupate (nesistematizate) pînă în prezent ca ilegal și abuziv.

Potrivit articolului 41, alin. 3 din Constituția României, "Nimeni nu poate fi expropriat decît pentru o cauză de utilitate publică, stabilită potrivit legii, cu dreaptă și prealabilă despăgubire".

În toate legislațiile moderne, ca și în Legea exproprierii votată în Parlamentul României, dacă expropriatorul nu ocupă imobilul expropriat într-un termen determinat (un an, în legea română), utilitatea publică dispare și expropriatul are dreptul să revendice acel imobil. Or, numai de la Revoluție au trecut peste 4 ani și de la majoritatea "exproprierilor" mai mult de 10 ani. Cum nici justă și prealabilă despăgubire nu a fost, este clar că dictatura comunistă nu a cunoscut instituția exproprierii, ci pe cea a jafului și a abuzului.

Așadar, PNȚCD Iași atrage atenția d-lui primar Constantin Simirad că interesele fostei nomenclaturi comuniste, cu care colaborează mai mult decît cu Convenția Democratică, nu înseamnă utilitate publică, ci o nouă încercare a Domniei sale de a trece în domeniul public, printr-o hotărîre a Consiliului Municipal Iași, terenurile expropriate și neocupate (nesistematizate), încălcînd încă o dată Constituția (art. 135); toate acestea vor determina retragerea sprijinului politic din partea PNȚCD.

Președinte PNȚCD Iași
Deputat Vasile Lupu

ROMASDAR S.R.L.
in the Romanian subsidiary of
MASDAR UK LTD

TRAINEE CONSULTANTS

We are looking for a small number of Trainee Consultants to implement an EEC Development Project in the area of Agribusiness Consultancy in the Județ of Iași.
You must be bilingual Romanian-English and have a minimum of University Degree in Agriculture, Economics, Engineering, Food Sciences or similar.
A post-graduate qualification in marketing, finance, management or other commercial subject is desirable, as is computer literacy.
A minimum of 3 years work experience is required.
Applications, in the form of a CV and covering letter in English should be sent to:

SC AGROSERVICE SA,
pentru ROMASDAR SRL,
IAȘI, șoseaua Bucium 18,
telefon 145995.
To be received before 18 June 1994.

AUTOMOBIL CLUBUL ROMÂN

Filiala Județeană Iași
str. Gării nr. 13; Telefon 112345; Fax 141821

Facilitează membrilor săi obținerea vizei pentru călătoriile turistice pe care aceștia doresc să le efectueze în Republica Austria.

Beneficiarul acestei facilități trebuie să îndeplinească cumulativ următoarele condiții:
- *să aibă o vechime neîntreruptă de cel puțin 2 ani în ACR;*
- *să facă dovada (cu documente oficiale) unei situații materiale satisfăcătoare (locuință, mașină, teren proprietate);*
- *să facă dovada unui loc de muncă stabil (prin prezentarea unei adeverințe), iar în cazul unor patroni de firme, un extras de cont la zi (soldul contului la lichidități).*

Relații suplimentare se pot obține la sediul Filialei ACR din Iași, str. Gării nr. 13, telefon 112345.

Cu această ocazie reamintim membrilor ACR că numai pînă la 31 august a.c. **beneficiază de reducere la plata cotizației anuale astfel:**
- 25% pentru cei cu vechime între 1-15 ani;
- 50% pentru cei cu vechime între 15-20 ani.

Baschetul ieșean la sfîrșit de sezon

Punct și de la capăt

Nu-mi propun să vă prezint nici un fel de dare de seamă de la ședința de analiză a secției de baschet a clubului Politehnica, desfășurată ieri; mi-aș permite o întoarcere în timp cu 10-12 ani în urmă. Exista atunci la Iași o echipă divizionară A, la meciurile căreia Sala Polivalentă era umplută pînă la refuz, în mare parte de studenți. Îmi aduc aminte de partidele în care spiridușul Mihăilescu era de neoprit în drumul spre coșul advers, în care "Bombo", Radu Boișteanu, antrenorul de azi al Politehnicii, nu ierta nimic de sub panou, de zîmbetul larg al lui Petre Măgurean, de eficiența uriașilor Radu Dănăilă și Karoly Takacs, și de ceilalți componenți ai echipei: Anton, Crăciun, Bahrin, Marin, Bădăluță etc. Nu mi-aș putea permite să trec peste liderul incontestabil al echipei timp de ani buni, Dan Moisescu. Cel care i-a crescut pe marea majoritate a celor sus menționați și a făcut o echipă competitivă nu este altul decît actualul director al O.J.T.S. Iași, Dan Pavelescu. Unde sînt acele partide de baschet care făceau concurență serioasă handbalului, voleiului, ba chiar și fotbalului. Va reuși să reînvie la Iași această atmosferă? După ședința de analiză de ieri, cred că acest lucru este posibil dar nu realizabil prea curînd. Dorința de performanță a jucătorilor, antrenorilor și conducerii clubului mă îndeamnă să fiu optimist. Necazurile jucătorilor (lipsa serviciilor, a unor prime de efort și de joc rezonabile, lipsa unor locuințe stabile), ale antrenorilor (probleme de echipament, mingi, plus sublinierea că doar cu trei antrenamente pe săptămînă nu se poate face performanță) și ale conducerii (of, banii, banii!) face ca balanța să încline spre pesimism. Oricum, conducerea clubului s-a angajat să facă tot ce este omenește posibil pentru îndeplinirea obiectivelor, care vor fi (nici nu se putea altfel!) tot promovarea ambelor echipe în primul eșalon. Antrenorii Angela Gogoi și Radu Boișteanu au subliniat faptul că aceste obiective pot fi realizate dacă vor fi îndeplinite cîteva condiții: mai multe antrenamente săptămînale la Sala Polivalentă (unde o oră de pregătire costă acum cam 21.000 lei), rezolvarea problemelor sociale ale sportivilor și menținerea loturilor actuale, cantonamente de vară și de iarnă, și, dacă este posibil, completarea lotului. Se pare că în curînd va fi încheiat un protocol de fuzionare Politehnica - C.S.Ș. Unirea la nivelul secțiilor de baschet. **(Dan BAHRIN)**

Costel Moscalu vrea să revină

După terminarea Campionatului Diviziei A la baschet, valorosul jucător Costel Moscalu și-a manifestat dorința de a reveni la Iași. Însă, cel mai productiv baschetbalist din campionatul intern a pus și două condiții: un autoturism Dacia și 250.000 lei salariu lunar. Dacă vrem valoare, trebuie să și oferim!

Cît despre Eugen Ilie, vă putem spune că el a primit trei oferte de la alte echipe, dar nu va lua nici o hotărîre decît după susținerea bacalaureatului.

Reporter în caravana Turului României

Din nou, o etapă agitată

■ *Germanii au intrat biruitori în Bacău, dar lider rămîne ucraineanul Lazurenko!*

Cea mai lungă etapă a actualei ediții a Turului României, desfășurată pe distanța Buzău - Bacău (171 km), a avut o istorie agitată, în ciuda căldurii sufocante, și s-a încheiat după mai multe peripeții.

După sprintul cu premii de la Rm. Sărat (km 30), cîștigat de purtătorul tricoului alb (acordat celui mai bun sprinter), ucraineanul Iuri Siniukov, s-a desprins germanul Ron Rolley, dar acesta este prins repede de pluton. Imediat după aceea țîșnesc tînărul rutier prahovean Ovidiu Burghelea și germanul Koberschinski, cărora după 10 km li se alătură moldoveanul Ruslan Ivanov. La Focșani, Burghelea trece primul la sprint. În apropiere de Mărășești, un alt grup de patru rutieri face joncțiune cu cei evadați și se părea că aceasta va fi acțiunea decisivă, dar cei șapte cicliști nu colaborează la trenă și sînt înghițiți de pluton în apropiere de Adjud. Aici, sponsorii locali au anunțat premii substanțiale, știrea răspîndindu-se rapid în pluton, astfel încît are loc un sprint foarte spectaculos adjudecat de către Cristian Neagoe urmat de Marian Făgăraș (ambii România A). După alți kilometri parcurși în pluton compact, germanii David Hinder și Jürgen Koberschinski reușesc o nouă evadare și trec primii linia de sosire la Bacău în această ordine. Ei au fost înregistrați cu timpul 4 h 23'26" (din nou o medie orară în jur de 40 km/h), restul alergătorilor venind la 49". Sprintul plutonului a fost cîștigat de purtătorul tricoului galben, ucraineanul Lazurenko.

Clasament general individual: 1. Vitali Lazurenko (Ucraina); 2. Stanomir Odrinski (Bulgaria) la 19 s; 3. Stelian Anton (România A) la 20 s; 4. Iuri Siniukov (Ucraina) la 22 s; 5. Svetoslav Cianliev (Bulgaria) la 24 s.

Astăzi, este programată etapa a IV-a, Bacău - Piatra Neamț (100 km). **(Lucian OPREA)**

P.S. Înscrisă inițial în competiție, echipa de cicliști din Turcia nu s-a putut prezenta la start din cauza vigilenței maxime manifestată de vameșii români.

Tir cu arcul

Așteptînd autocarul

Mare vîlvă a stîrnit în lumea sportului ieșean soarta autocarului "Mercedes" trimis din Luxemburg și donat secției de tir cu arcul a C.S.M. Iași. Scandalul a fost declanșat de faptul că autobuzul cu pricina, donat de dl. Marcel Baltazar (vicepreședintele Federației Internaționale de tir cu arcul și a celei luxemburgheze), a făcut de la Strassen la București exact 48 de ore, iar de la București la Iași, aproape... un an!

În acest week-end, la Campionatele Internaționale ale României (care vor avea loc la poligonul din Iași și vor preceda întrecerile Cupei României), alături de selecționatele Greciei, Franței, Bulgariei, Rusiei va participa și echipa Luxemburgului, în frunte cu... dl. Marcel Baltazar! Și, cu această ocazie, sperăm că și misterul autocarului în cauză se va lămuri. Nu de alta, dar în sport sîntem prea săraci ca să ne permitem să pierdem credibilitatea în fața celor ce ne întind o mînă de ajutor. **(Leonard CĂNĂNĂU)**

Campionatul Indy Car

Paul Tracy - prima victorie din acest an

■ *veteranul Emerson Fitipaldi (47 ani) amenință poziția liderului Al Unser Jr.*

Etapa a șasea din cadrul Campionatului Indy Car s-a disputat pe un circuit stradal situat în imediata apropiere a orașului Detroit, într-un frumos parc. Pe circuit au fost prezenți foarte mulți canadieni, dată fiind apropierea orașului de granița cu Canada, ce și-au încurajat favoritul, pe pilotul Paul Tracy (Penske Ilmour Mercedes). Și la urmă au plecat mulțumiți deoarece tînărul canadian a obținut o frumoasă victorie, învingînd pe colegul său de echipă, veteranul de 47 de ani, Emerson Fitipaldi, cu 12 secunde. Acesta a fost de fapt marele cîștigător al etapei de ieri, deoarece locul 2 al său la care se adaugă abandonul favoritului Al Unser Jr. a făcut ca distanța în clasamentul general al competiției să se reducă la doar 13 puncte: Al Unser Jr. are 83 puncte, iar bătrînul Emo are 70 puncte.

Marele ghinionist al acestei etape a fost Nigel Mansell. El a plecat primul de pe grila de start, dar o defecțiune la cutia de viteză l-a făcut să reducă ritmul, ajungînd în turul 5 pe locul 3. Din acest moment însă mașina sa Lola Cosworth a început să răspundă la comenzi și englezul s-a menținut în plutonul fruntaș pînă în turul 51, cînd Emerson Fitipaldi l-a atins cu roata în spate, trimițîndu-l direct într-un zid de cauciucuri. Intrat la stand pentru a i se schimba botul mașinii, Mansell încearcă imposibilul, adică să recupereze distanța ce-l separa de primul clasat, dar în turul 64 cutia de viteze își dă "sufletul", obligîndu-l pe Nigel Mansell la abandon. Un sezon foarte slab pentru englez, care, după ce a cîștigat anul trecut Campionatul Indy Car, în acest an nu a obținut nici o victorie. Un alt incident s-a petrecut exact în același loc, cînd Al Unser Jr., aflat pe locul I, a fost împins din spate de colegul său de echipă Paul Tracy, ajungînd și el în zidul de cauciucuri. Dacă nu era acest incident, mai mult ca sigur că echipa Penske ar fi ocupat primele trei locuri în cursă, exact ca acum două săptămîni în urmă la Phoenix. **(Victor GRĂDINARIU)**

Baschet - finala NBA

Houston Rockets își ia revanșa la New York

■ *New York Knicks - Houston Rockets 89-93; scor general 1-2*

O întreagă pleiadă de jucători din NBA, alături de John McEnroe, Kim Basinger, Dustin Hoffman, Evander Holyfield și alți vreo 20.000 de spectatori au umplut celebra sală Madison Square Garden din New York pentru a urmări a treia partidă a finalei NBA. Atmosferă extraordinară, portrete ale lui Ewing mai ceva decît de-ale lui Ceaușescu la 23 august și un meci pe măsură, cu un final extraordinar!

Houston Rockets au venit hotărîți să recupereze înfrîngerea de pe teren propriu și după două reprize conduceau cu 45-38. După această pauză mai lungă, Rockets a reușit să se desprindă la 10-12 puncte (38-50, 57-67). Din acest moment, însă, au început să-și dea în petec doi din cei trei arbitri - cei doi albi - care au început să fluiere ca în Europa, uitînd parcă de spiritul combativ caracteristic NBA. Cei cărora le-au cedat primii nervii au fost oaspeții, care au încasat cinci (!) faulturi tehnice și o eliminare definitivă - "Mad Max" Maxwell. Primul pe listă a fost Horry, care a avut un schimb de "amabilități" cu John McEnroe, aflat în rîndul doi! Astfel, înainte de ultimul sfert, Houston mai avea doar 6 puncte avans: 63-69. Ultima parte s-a disputat într-o tensiune extraordinară. La 68-73 s-a stat două minute și jumătate (!), Starks și Harper reușesc aruncări de trei puncte, cei de la Rockets se grăbesc în loc să lungească atacurile și Knicks egalează cînd mai erau 5'6": 77-77. De aici, cele două echipe au condus pe rînd cu 1-2 puncte, pînă la 88-86, cînd mai erau 29 secunde. Cassell aruncă de la 9 m (!): 88-89. Ewing faultează în atac, tot Cassell transformă: 88-91 (22 secunde rămase!). Knicks combină pentru Starks, cel mai "în mînă", care ratează de două ori de la 3 puncte, dar a doua oară este faultat. În NBA se execută doar două aruncări și Starks o ratează pe a doua (89-91), Thorpe recuperează, pasează la Cassell, care ține mingea și este faultat în speranța unei ratări. Dar debutantul Cassell nu ratează, este 89-93, mai sînt două secunde și totul s-a sfîrșit! Fără discuție, a fost partida lui Cassell. Cei mai buni realizatori: Starks 21, Ewing 18, Mason 14 (Knicks), respectiv, Olajuwon 21, Horry 16, Cassell 16 (Rockets). **(G. ANGHEL)**

O neașteptată înfrîngere pe teren propriu pentru New York Knicks

Ultima oră

Christian Fittipaldi a fost descalificat!

Pilotul brazilian Christian Fittipaldi (Footwork) a fost descalificat din Marele Premiu al Canadei la automobilism - Formula 1, desfășurat la Montreal. Clasat inițial pe locul al 6-lea, Fittipaldi a fost nevoit să cedeze acest loc în clasament finlandezului J.J. Lehto (Benetton - Ford) deoarece mașina (Footwork) pe care a concurat a fost sub limita de greutate admisă.

Citiți-ne în fiecare dimineață!

În perioada Campionatului Mondial de fotbal, "Monitorul Sport" va avea o frecvență de apariție zilnică, astfel încît cititorii noștri vor fi mereu la curent cu rezultatele, clasamentele și ultimele știri legate de World Cup '94. "Monitorul Sport" va fi cel mai prompt ziar de sport din România. Despre meciurile care se vor încheia la ora 4,15 dimineața, veți putea citi amănunte cumpărînd "Monitorul Sport" la 6,30 dimineața.

Ultimul test înaintea marelui examen

■ *România - Suedia 1-1 (0-0)*

Duminică noaptea tîrziu, la Mission Viejo (în apropiere de Los Angeles), echipa reprezentativă de fotbal a României a susținut ultima partidă de verificare înaintea startului în ediția 1994 a C.M. de fotbal, start care se va derula sîmbătă seară pe stadionul "Rose Bowl", din L.A., în compania echipei Columbiei. Rezultatul (1-1; au înscris Ingesson și Hagi) prezintă mai puțină importanță, interesantă este formula adoptată de antrenorul Anghel Iordănescu, cu trei apărători centrali (un libero și doi fundași la marcaj), probabil aceeași care va fi utilizată și în meciul cu jucătorii sud-americani. Dar iată echipa folosită: Stelea - D. Petrescu, Mihali, Belodedici, Prodan, Munteanu - Gh. Popescu, Lupescu, Hagi - I. Dumitrescu, Răducioiu. Au mai jucat Prunea, Selymes, Vlădoiu, Stîngă, Gâlcă și Ivan. Îmbucurătoare este reușita lui Hagi din lovitură liberă de la 20 m, în schimb accidentarea portarului Stelea (să sperăm, nu prea gravă) creează griji antrenorilor echipei. **(GIN)**

După o lungă pauză, Hagi a înscris din nou pentru echipa națională

Fotbal: au mai rămas cadeții...

■ *mîine, de la ora 11,00, în Copou:*

Politehnica Iași - Ceahlăul Piatra Neamț

În acest sezon, juniorii Politehnicii Iași nu au mai reușit să reediteze performanța obținută anul trecut, cînd mînjii profesorilor Mihai Dănilă și Marian Moldovan învingeau în finală pe F.C. Argeș, obținînd cea mai strălucitoare performanță din istoria fotbalului ieșean, și anume cîștigarea titlului național. Nici colegii lor mai mici, juniorii II, pregătiți de prof. D. Romilă, nu au cules laurii, cu toate că performanța lor, cîștigarea seriei și participarea la faza zonală, este notabilă. Singurii rămași în cursă sînt cadeții (juniorii III), antrenați de prof. Marian Moldovan care, după ce au cîștigat primul duel inter-județean (5-1 și 4-4 cu Bucovina Suceava), vor disputa mîine, de la ora 11,00, pe stadionul din Copou, și sîmbătă, la Piatra Neamț, o dublă întîlnire cu echipa de cadeți Ceahlăul, din localitate. În caz că Poli va trece și acest obstacol, va urma un patrulater zonal ce se va desfășura pe 26-28 iunie, la Bacău.

În vederea formării unor noi grupe de copii pentru cei ce doresc să ajungă fotbaliști, Centrul de Copii și Juniori Politehnica Iași organizează în perioada 16-30 iunie, orele 9,00-12,00, la Stadionul Tineretului din Abator, o amplă selecție la care pot participa copii născuți între anii 1977-1986. **(Leonard CĂNĂNĂU)**

Atletism

Ieșeni la Grand Prix Coleus

La sfîrșitul săptămînii trecute, la București s-au desfășurat întrecerile concursului Grand Prix Coleus la atletism. Așa cum ne-au obișnuit deja, sportivii de la Politehnica Iași s-au întors cu cîteva rezultate remarcabile. Proba feminină de săritura cu prăjina a revenit (pentru a cîta oară?) ieșencei Gabriela Mihalcea, care a reușit să sară peste ștacheta înălțată la 3,50 m. La lungime feminin, Mihaela Gheorghiu s-a clasat a treia, cu un rezultat de 6,13 m, iar în concursul de 1500 m Cristian Orza a trecut linia de sosire al doilea, în 3:50,18. Tot în cadrul acestei competiții s-a desfășurat și proba de 3000 m pentru C.N. de seniori și tineret. Cu timpul de 8:43,21, Clement Hagimă a reușit să cîștige titlul la tineret și să ocupe locul 2 în concursul seniorilor, fiind întrecut doar de un fost ieșean, Florin Ionescu. **(Dan BAHRIN)**

Tenis

Clasamentul jucătorilor profesioniști la zi

1. Pete Sampras (SUA) 5.272 p; 2. Michael Stich (Germania) 3 048 p; 3. Stefan Edberg (Suedia) 2.805 p; 4. Sergi Bruguera (Spania) 2.703 p; 5. Goran Ivanisevic (Croația) 2.684 p; 6. Andrei Medvedev (Ucraina) 2.564 p; 7. Jim Courier (SUA) 2.443 p; 8. Michael Chang (SUA) 2.437 p; 9. Todd Martin (SUA) 2.430 p; 10. Boris Becker (Germania) 2.159 p.

MEGA OIL
ULEIUL AGREAT DE VOLVO

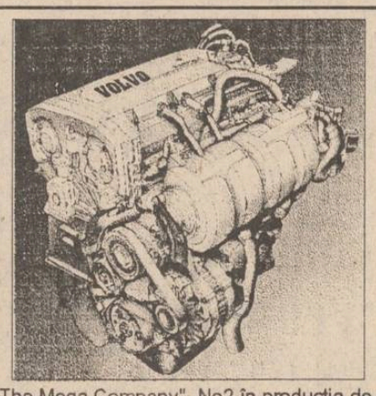

"The Mega Company"- No2 în producția de lubrifianți din Statele Unite vă oferă, prin Nord-Est Group s.r.l., întreaga gamă a acestor produse de calitate superioară:
■ ulei de motor 15W40, 20W40, SAE40;
■ lichid de frînă DOT3;
■ antigel;
■ uleiuri de transmisie 80W90.
La prețul de numai 4750 lei veți găsi aceste uleiuri la magazinele specializate din Iași.
Pentru comenzi en-gros
fax 032/144577

JEANS
Lee
EDWIN
Levi's
FIORUCCI
Americanino

Plăcerea de a fi original!
Doar în luna iunie, reduceri de prețuri între
10-40%
VENTURE-RO srl
Romania, Iași
Pasajul Comercial Ștefan Cel Mare
etajul 1
(vis a vis de Asirom)
fax. 0040-32-117981
tel. 0040-32-114655
prin magazinul
BLUES INTERNATIONAL

RTV EUROPA NOVA
studioul de copii
Luni, 20 iunie, ora 18[00],
în Sala de spectacole
Casa de Cultură studențească

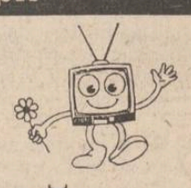

GOGOȘNEAȚĂ
un spectacol plin de surprize

sponsorizat de:
INSTITUTUL EUROPEAN, RTV EUROPA NOVA, Magazinul Universal MOLDOVA, S.C. BERE ZIMBRUL S.A., S.C. DECORA S.R.L., COCA-COLA, Stațiunea Viticolă COPOU Cofetăriile: AMANDINA, OPERA și DELICIA.
Biletele se găsesc la Agenția de Publicitate
EUROPA NOVA
(Magazinul MOLDOVA, et. II)

MICA PUBLICITATE

VÎND
VIDEO PLAYER AKAI
nou, model 1993, cu telecomandă.
Preț 250.000 lei. Tel. 172557,
după ora 11, pentru Eugen.

Firma NEST

Livrăm prompt la domiciliu

În maximum 48 de ore puteți primi ceea ce ați comandat, la adresa solicitată de pe raza Municipiului Iași. Sunați la 117596, după următorul program: luni-vineri 9-19.oo, sîmbătă 9-16.oo.

AGENDĂ ELECTRONICĂ ROYAL-OLIVETTI
agendă telefonică 700 nr. de telefon;
fișier de stocare a datelor;
ceas și ora în 23 de zone de pe glob;
alarmă programabilă;
calendar pentru 200de ani (1901- 2099);
memorie secretă pentru date confidențiale;
99.900lei

MASA DE CĂLCAT
pliantă, 5 poziții de reglaj al înălțimii, greutate 9 kg
29.500 lei

TV COLOR AUDISONIC
import Coreea de Sud
diagonala 51 cm
5 sisteme
antenă de cameră
90 de canale
sleeptimer 120 min.
mufă intrare-ieșire video
telecomandă infraroșu
garanție 1 an
533.800lei

LINGUAPHONE
72.000lei
conține 4 casete audio și două manuale recunoscut de către Universitatea Oxford produs în Anglia

TV COLOR GRUNDIG
diagonala 51 cm
Pal Secam
teletext
afișaj comenzi pe ecran
70 de canale
sleeptimer 90 min.
mufă intrare-ieșire video
telecomandă infraroșu
garanție 1 an
798.860lei

Selectat
535.000 lei
TV COLOR GoldStar
diagonala 61 cm
23 de sisteme
antenă de cameră
afișaj comenzi pe ecran
39 canale
sleeptimer 120 min.
mufă intrare-ieșire video
telecomandă infraroșu
ultimul model
garanție 1 an

GoldStar
VIDEO PLAYER
telecomandă infraroșu
playback
ultimul model
449.000lei
DUBLU RADIOCASETOFON STEREO
microfon încorporat
putere 2x3.5W
portabil, masă 5 kg
boxe detașabile
AM, FM stereo
două viteze înregistrare
251.700lei

TV COLOR MEGAVISION
diagonala 51 cm
Pal-Secam
50 canale
sleeptimer 120 min
mufă intrare-ieșire video
telecomandă infraroșu
garanție 1 an
549.880 lei

NORD-EST GROUP S.R.L.

CONCURS CU PREMII COLGATE-PALMOLIVE

● 10 mașini OLTCIT ●
●15 mașini spălat automate BOSCH●
● 10 combine frigorifice BOSCH ●
● alte premii ●

Cumpărînd de la magazinele:
♦ CLAVAGET (coafor Piața Unirii și et. I, coafor Super Copou) ♦ COMEROMIMPEX (bl. 909 zona Pasarela Nicolina) ♦ GABYON (Podu Roș) ♦ ♦ ZAMFIRA (Pasarela Alexandru cel Bun),
aveți șansa de a cîștiga!

Relații la sediul firmei **COMEROMIMPEX**, tel.: 032/125405.

PREMS

PRIN MAGAZINUL DE PIESE AUTO
Str. Sf. Lazăr 76
VĂ OFERĂ Tel. 119353

■ **Arbori cotiți** DACIA 1300, 1410, ARO D-127, Saviem ■ **Cuzinești** ■ **Pivoți** ■ **Bielete direcție** ■ **Bielete antiruliu** ■
■ **Seturi motor** DACIA 1300, 1410, ARO D-127 ■

Program: luni - vineri - 8⁰⁰-19⁰⁰
sîmbătă - duminică - 8⁰⁰-14⁰⁰.

FRESCO

MADE IN ITALY

Reprezentanța FRESCO Iași
Str. Aleea Rozelor nr. 8, sc. B, et. II, ap. 12, telefon 132607.

vă oferă, din stoc sau la comandă:

- dozatoare pentru sucuri și bere;
- esențe naturale (ORANGE, COLA, MANGO, CĂPȘUNI etc.);
- îndulcitori (zaharină, aspartam, acid citric, citrat de sodiu);
- mașini pentru înghețată;
- mașini pentru paste făinoase;
- vitrine frigorifice;
- mașini pentru cafea espresso;
- dotări complete snack-bar;
- hîrtie imprimantă A3.

LABORATORUL DE ANALIZE al Societății PROFAMILIA

efectuează toate analizele de laborator
(hematologie, biochimie, bacteriologie, imunologie), în condiții ultramoderne cu un personal de înaltă calificare.

De asemenea, se lucrează în regim de urgență teste de diagnostic pentru sarcină, al cărui rezultat îl primiți în 10 minute.

Calea Chișinăului nr. 11C, sc. D, parter. Telefon 117008.
Program zilnic 7⁰⁰-17⁰⁰.

CURSUL VALUTAR valabil pentru ziua de 14.06.1994
Cursul de referință stabilit pentru principalele valute în urma licitației de la BNR, valabil pentru astăzi este de:

1666,00 lei/USD
2519,16 lei/GBP
295,11 lei/FRF
1005,46 lei/DEM
Volumul tranzacțiilor încheiate:
6.907.613,62 USD

CURSUL DE SCHIMB AL PRINCIPALELOR VALUTE
VALABIL PENTRU DATA DE 13-06-1994

Casele de schimb valutar	DOLAR C	DOLAR V	DOLAR CS	MARCA C	MARCA V	MARCA CS
BANCA AGRICOLĂ - Tel. 113133	1610	1658	3%	980	1009	3%
BRCE - Tel. 145555	1600	1664	1%	958,89	997,24	1%
BRD - Tel. 142037	1610	1690	1%	970	1018	1%
BANKCOOP - Tel. 112566	1630	1710	5%	960	1008	0%
BANCA DACIA FELIX - Tel. 142526	1640	1680	3%	940	980	3%
CREDIT BANK - Tel. 117591	1635	1684	6%	975	1004	6%
Casa de schimb "EDMOND" tel. 115309	1610	1690	0%	960	1008	0%
Casa de schimb "HIGECO" tel. 112035	1630	1665	3%	960	999	1%

c - cumpărare v - vînzare cs - comision

TRANSILVANIA GENERAL IMPORT EXPORT S.R.L.

Vă oferă din depozitul din Iași, str. Cloșca nr. 6, bl. B2-C2 (în spatele Casei de Modă), băuturi răcoritoare și alcoolice, ambalate aseptic și pasteurizate, produse de firma **EUROPEAN DRINKS S.A.**
Superconcentrate (1584 lei): Super Cola, Super Orange, Super Kiwi, Super Tutti Frutti; **sucuri naturale la 1 l** (605 lei): Apple natural juice, Orange natural juice, Tutti Frutti natural juice, Banana natural juice, Ananas natural juice; **sucuri naturale 0,2 l** (275 lei) Tom&Jerry, Pinocchio, Mickey&Minnie, Goffy, conținînd multi-vitamine, Orange natural juice, Tutti Frutti natural juice, Apple natural juice; **băuturi alcoolice:** Scandic Pop Vodka - 495 lei la 0,2 l și 1815 lei la 1 l; Rom Extra 495 lei la 0,2 l și 1650 lei la 1 l, Rachiu Alb Superior - 1430 lei la 1 l.
Băuturi alcoolice la sticle de 0,7 l, produse de firma **STROH - TRANSILVANIA S.A.:** Old Bourbon Street Wiskey, Honore Brandy Napoleon, Scandic Crown Vodka, Carlos Cariba Light Ron, Nelson's Dry Gin, Dracula's Spirit Vodka, Vodka Viking - 0,5 l.
La toate prețurile se adaugă T.V.A.
Firma își rezervă drepturile de a modifica prețurile.
Relații la telefon 114899.

PRODUSE DE CEA MAI BUNĂ CALITATE LA CELE MAI COMPETITIVE PREȚURI!

INFOTEC SRL

IMPORT-EXPORT

str. Împăcării, nr. 35, bl. 919 (prima stație de tramvai după pasarela Nicolina, pe dreapta), tel. 032/126816, 117557 fax: 032/126816 și Mag. Six, B-dul Ștefan cel Mare și Sfînt nr. 3, tel. 117557.
Program: zilnic 9⁰⁰-18⁰⁰, sîmbătă 9⁰⁰-14⁰⁰

un prieten pentru mașina ta!
- baterii;
- anvelope;
- vopsele auto orice nuanță;
- cosmetice auto;
- uleiuri auto Castrol;
- piese auto import - se aduc și pe bază de precomandă.

S.C. IACOB'SEN S.R.L. IAȘI

unic distribuitor al produselor firmei GOSSER din Austria vă oferă en gros și en detail, următoarele produse la prețuri de importator:

- bere GOSSER, sticlă 0,5 l - 890 lei;
- bere GOSSER, sticlă 0,33 l - 840 lei;
- bere GOSSER, doză 0,5 l - 1110 lei;
- bere GOSSER, doză 0,33 l - 1000 lei;
- margarină vegetală, cutie 500 g - 831 lei;
- cacao instant (granulată), borcan 400 g - 1800 lei;
- praf înghețată * ciocolată, cocos, vanilie, alune, pungi 2 kg - 6100 lei;

* gama aromelor de fructe, pungi 2 kg - 5100 lei.

Prețurile nu includ T.V.A.

Relații suplimentare la sediul firmei din str. Octav Băncilă nr. 4 (lîngă mag. Duvana), tel. 032/116062, 032/163375.

PESCARI!

S-a deschis sezonul de pescuit

S.C. TRAIAN S.R.L.
Vă oferă la cele mai scăzute prețuri
articole de pescuit
● DAM ● SILSTAR ● MILO ● LION D'OR ●

Iași, str. Eternitate nr. 56, zilnic între orele 15,⁰⁰-20,⁰⁰, telefon 178416.

S.C. ARIO S.R.L.

Str. Pacurari nr. 142, telefon 163928

vă amintește că
"Omul gospodar își face iarna car și vara sanie"
Deci, cumpărați acum
- scurte Orăștie, din blană naturală, pentru femei - 70.000 lei - 78.000 lei
- cojoace Orăștie, din blană naturală - 280.000 lei - 300.000 lei
- scurte "mouton d'ore" - 240.000 lei - 250.000 lei
- compleuri din lînă 100%, pentru femei - 55.000 lei - 80.000 lei
- huse mașină - 17.000 lei/set

pentru a trece mai ușor prin iarna 1994-1995.

Program: luni 10-20; marți-vineri 8-20; sîmbătă 8-14.

La sfîrșit de an școlar,
magazinul DECORA
vă oferă
coronițe pentru premianți
și
cadouri.
Podoabe pentru toalete de banchet
realizate cu
aranjamente florale Decora.

Preluare comenzi - tel. 147165.
Program 10-20 zilnic, inclusiv sîmbătă și duminică.
Adresa: între cofetăria Opera și restaurantul Cina.

S.C. FOOD LAND S.R.L.
singurul distribuitor în Iași
al brînzei topite
"La vache qui rit"
- produsă în FRANȚA -
și al excelentului whisky românesc "ROYAL SMITH"
produs sub licență SCOTLAND

De asemenea, vă oferim o gamă variată de produse alimentare și cosmetice.
Pentru sezonul de primăvară practicăm o reducere substanțială de prețuri

Adresa: magazin - Alexandru cel Bun, bl. H4, parter, tel.157034, fax. 131667;
depozit - Baza 3, tel. 132888/int. 148.

en gros — en gros

S.C. FIMEX S.R.L.

MARI REDUCERI DE PREȚURI

Congelator **"GHIOCEL"** - 120l
compresor Italia, calitate extra
289.000 lei *(T.V.A. inclus)*
Service - garanție și postgaranție

Str. Cuza Vodă 8
Telefon **032/117307**

PRINT COLOR SRL

Societate Mixtă Româno-Italiană
Str. Săvescu nr. 3, tel. 114718, fax 117631

produce pentru dvs.
material publicitar:
- autocolante din PVC și hîrtie
- termocolante
- foi cu antet
- cărți de vizită
- legitimații plastifiate
- sigle
- etichete
- prospecte
- coperți
- calendare
- imprimări: pixuri, brichete
- firme luminoase

EUROTHERM S.A.

● execută proiecte instalații încălzire și apă caldă;
● comercializează, în calitate de unic importator, centrale termice (5,6kW-1450kW) produse de ACV INTERNATIONAL (Belgia), DE DIETRICH (Franța), calorifere VEHA (Belgia), armături pentru instalații COMAP (Franța), generatoare de aer cald ARCOTHERM (Italia).
Se asigură montaj, punerea în funcțiune și service.
Posibilități de livrare din stoc.
Relații la telefon 032/175105.

Se acordă garanție între 2-20 ani, în funcție de produs.

VOGATORE MULTIUSO

un echipament ideal de antrenament la domiciliu

Dimensiuni 73 X 114 X 66 cm

Echipamentul *VOGATORE MULTIUSO* permite un număr mare de exerciții care vă ajută la tonifierea corpului și la ameliorarea condiției fizice. Cele patru tipuri de poziționări (orizontal, vertical, orizontal fluture și vertical fluture) asigură un număr mare de mișcări fizice necesar pentru toate grupele musculare.
Acest aparat acționează ușor asupra țesutului muscular, înlăturînd grăsimea și dînd elasticitate și mobilitate articulațiilor.
Odată cu acest echipament vă punem la dispoziție toate instrucțiunile de funcționare, precum și un Catalog cu mișcările pe care le permite *VOGATORE MULTIUSO*. Catalogul menționează, de asemenea, grupele de mușchi pe care le antrenează fiecare mișcare în parte, ajutîndu-vă să vă alcătuiți exerciții corespunzătoare.

Telefonînd la 117596, veți primi în 24 de ore acasă echipamentul *VOGATORE MULTIUSO*.

CASE, TERENURI

Vînd apartament cu două camere
TELEFON: 172557 sau 145610

■ Vînd apartament 3 camere decomandate, confort 1, et. V, deasupra alimentarei "Mercur" Podu Roș. Tel. 139776.

■ Vînd urgent garsonieră, confort I. Tel. 151997. (2903)

VÎNZĂRI

Vînd urgent televizor color BLAUPUNKT, diagonala 67, telecomandă infraroșu, 16 canale, căutare automată, stare perfectă de funcționare. Preț fix 300.000 lei.
Telefon 117596, orele 9,00-19,00.

Vînd cuptor rotativ complet (arzător motorină, rezervor, accesorii) pentru metale neferoase, capacitate 500 kg.
Telefon 133283, după amiază.

Vînd televizoare alb-negru și color.
Telefon 164248, după ora 16,00.

■ Vindem la vechile prețuri, următoarele echipamente uzate moral, dar aflate în bună stare de funcționare: copiatoare plus consumabile; imprimante; componente, subansamble, accesorii, rezultate din dezmembrarea tehnicii de calcul. Informații la tel. 127116/137158/133018, int. 59.

■ Vînd var și rățuște. Șos. Bucium-Tomești. (2416)

■ Vînd televizor color OTAKE, alarmă locuință, interfoane, telefon 164726. (2669)

CUMPĂRĂRI

Cumpăr Dicționar explicativ al limbii române.
Telefon 172557, interior 18.

ÎNCHIRIERI

■ Închiriez apartament cu o cameră în Păcurari, confort I, et. 1, telefon, T.V., frigider, mobilat. Tel. 133283, după ora 16,00.

PIERDERI

Pierdut cîine alsacian mare, negru cu pată sub ochiul stîng, răspunde la numele BADI. Ofer recompensă 100$.
Telefon 146394.

LOCURI DE MUNCĂ

■ S.C. COMPLEX SCALA S.R.L., str. Sf. Lazăr nr. 2, telefon 146723, angajează de urgență: ospătari, muncitori necalificați. (2899)

DIVERSE

■ Cîștig 2000 $ pe lună. Aflați cum. Tel. 032/143493. (2675)

FELICITĂRI

Pentru anii ce pleacă, pentru anii ce vin, pentru ziua ta, **ANDRONESCU CRISTI,** sus paharul cu vin! *"LA MULȚI ANI"* din partea celor care te iubesc.

■ Crețu Constantin, fost elev la Liceul "M. Eminescu", actualmente elev la Liceul C.F.R., urează mamei sale, alături de fratele lui, Nicușor, multă, multă sănătate. (2885)

DECESE

■ Cu nemărginită durere, familia îndoliată anunță încetarea din viață a celui ce a fost CONSTANTIN (TITI) BOSTAN, 70 de ani, economist pensionar, salariat pînă în 1984 la I.A.S. Bucium Iași. Înmormîntarea va avea loc joi, 16 iunie, ora 12,00, cimitirul Socola, Iași.

■ Familia îndoliată anunță încetarea din viață a celui care a fost AFLOAREI ION. Înmormîntarea va avea loc astăzi, 14.06.1994 la cimitirul din satul Horpaz. Lacrimi și flori pe tristul său mormînt.

■ Cu durere în suflet, familia Geantău anunță decesul nașului lor CARAIMAN IOAN. Lacrimi pentru sufletul său curat. Dumnezeu să-l odihnească în pace. (2897)

CONDOLEANȚE

Familiile Burlică Ion, Tudosă Constatin și Vlahopol Octavian sînt alături de familia Ursu Neculai la greaua pierdere suferită prin trecerea în neființă a fiicei lor **MIHAELA.**
Sincere condoleanțe familiei îndoliate.
MIHAELA, nu te vom uita niciodată!

■ Familia Sălceanu transmite sincere condoleanțe familiei Afloarei din Horpaz, pentru pierderea suferită. Regrete eterne.

■ Familiile Cucu Bazil, Ojog Agnia și Goia Petru sînt alături de Doina și Jan Fanaragiu în greaua pierdere suferită prin decesul dragei lor AURICA FANARAGIU - soție și mamă, și le transmit sincere condoleanțe.

■ Cadrele didactice de la Grupul Școlar Agricol Iași sînt alături de colega lor prof. Ursu Ionela în momentele grele pricinuite de moartea tragică a fiicei. Dumnezeu s-o ierte! (2901)

■ Colectivul Secției Mecanică II - Schimb Mașini Grele-Danturare - S.C. TEROM S.A. este alături de maistrul Geantău Cornel pentru pierderea suferită și transmite sincere condoleanțe. (2904)

MULȚUMIRI

■ Mii de mulțumiri doamnei învățătoare Stanciu Doina pentru măiestria profesională și deosebita grijă cu care a îndrumat primii pași ai elevilor clasei a I-a F. Părinții elevilor clasei a I-a F, Școala Generală 15. (2893)

SERVICII

Denumirea serviciului	Observații	Telefon adresă
Transport		
Transport marfă	dubă RENAULT rapid 3,5 to, 20mc	126818
Reparații		
Reparații	frigidere și instalații frig la domiciliu. S.C. 6M	161331
Reparații	TV color și AN la domiciliu, garanție	126927
Reparații	mașini cusut și de scris la domiciliu	124693
Reparații	TV color și AN, tragere în bandă. Sonor E. Nova	128356
Reparații	frigidere, instalații frig și bobinaj	122836
Diverse		
Meditez	matematică pt. admitere la facultate, 2000 lei/h.	128563
S.C. DUVANA S.R.L.	oferă preparate din carne, derivate, carne, pui și la comandă. Prog.: 6-21, inclusiv duminică.	146320
Birou traduceri	Cuza Vodă nr. 38	112201
Execut	rașchetez parchet și șlefuiesc mozaic	130937
Execut	lucrări color (developări, copieri, reproduceri). Deplasări starea civilă, nunți. Profesionist.	119081
Execut	traduceri impecabile în toate limbile de circulație	118191
Execut	lucrări dactilografie, tipărite pe calculator	135395
Execut	lucrări dactilografie	129204
Servicii medicale		
OPTICA 34	consultații oftalmologice cu medic . Montăm orice fel de ochelari (găsiți lentile sferice, cilindrice și pt. cataractă).	164062
ANDA-FARM	farmacie cu program permanent cabinet medical: pediatrie, interne	154386
PROFAMILIA	orice analiză de laborator	117008
Servicii video-foto		
INTER-MARKET SRL Magazinul KODAK	Filmări video și orice servicii foto.	114210

Toate societățile comerciale (inclusiv persoanele fizice) care doresc să apară în această rubrică sînt așteptate la departamentul de mică publicitate al ziarului.

TELEFOANE UTILE

☎ SALVARE: 961
☎ POMPIERI: 981
☎ POLIȚIE: Inspectoratul Județean 146666, 140720, 146840; Municipiu - 146850; Serviciul Circulație - 140070.
☎ SERVICIUL ROMÂN DE INFORMAȚII - 145093, 146015
☎ A.C.R.: 112345; Service Bucium - 130177
☎ AGENȚIA C.F.R.: 147673
☎ INFORMAȚII GARĂ: 146333
☎ AUTOGARĂ: 146587
☎ TAXICOM: 953, 146593
☎ AGENȚIA TAROM: 115239
☎ INFORMAȚII AEROPORT: 178126
☎ STAȚII PECO: Baș Ceauș - 176865; Aurel Vlaicu - 175812; Bucium - 132891; Crișan - 112182; Păcurari - 164142; Sărărie - 147480
☎ DISPECERATE: R.A. Gaz-Metan - 141737; R.A. Apă-Canal - 142451; Renel - deranjamente - 147070; Termoficare - 141956; R.A. Locuința - 112434; Telefoane - deranjamente - 921; Protecția mediului - 147010.
☎ GARDA FINANCIARĂ: 114065, 112427.
☎ ADMINISTRAȚIA FINANCIARĂ: 143030
☎ NOTARIAT: 147574
☎ TRIBUNAL: 146300
☎ PROCURATURĂ: 146630
☎ CAMERA DE COMERȚ: 117757
☎ CENTRUL MILITAR JUDEȚEAN: 146370
☎ HOTELURI: Moldova - 142225; Traian - 143330; Unirea - 142110; Sport - 137817
☎ POLICLINICA CU PLATĂ: triaj informații - 117244
☎ OFICIUL JUDEȚEAN PENTRU PROTECȚIA CONSUMATORILOR: 45392.

Monitorul cotidian de informații
monitorul expres
Str. Smîrdan nr. 5 ■ Tel. 17.25.57 (centrala) ■ Fax 14.45.77

■ REDACTOR ȘEF - Dan Radu
■ REDACTOR ȘEF ADJUNCT - Ovidiu Șimonca
■ SECRETAR GENERAL DE REDACȚIE - Eugen Leonte
ȘEFI DEPARTAMENTE:
■ Eveniment local: Toni Hrițac (int. 14)
■ Eveniment național și internațional: Cristian Racu (int. 19)
■ Economic: Costel Stroescu (int. 24)
■ Cultură: Dorin Popa (int. 19)
■ Sport: Eugen Florescu (int. 18)
■ Redactor de serviciu: Ion N. Oprea (int. 20)
■ Fotoreporter: Constantin Plop
■ Grafică: Lucian Amarii, Daniel Melinte.

■ Publicitate: Cristina Lozneanu (int. 18)
■ Producție: Tudor Agavriloaei (int. 26)
■ Difuzare: Mihai Tudose (int. 15)
■ Contabilitate: Antoneta Filip (int. 13)

NORD-EST PRESS
- agenție de presă -
Str. Smîrdan nr. 5 ■ Tel. 17.25.57 (centrala) ■ Tel/Fax 14.47.76
■ EDITOR: Mona Dîrțu ■ Redactor: Dana Scripcă ■

EDITOR
NORD - EST s.r.l
Str. Smîrdan nr. 5 ■ Tel. 17.25.57 ■ Fax 14.45.77

Director general : ALEXANDRU LĂZESCU
Director editor: FLORIN ZAMFIRESCU
Director de marketing: CEZAR CALUSCHI
Director executiv: GABRIEL RUSU

ABONAMENTELE se pot face la orice Oficiu Poștal din țară. MONITORUL figurează în catalogul Presei interne la poziția 838.

TIPAR OFFSET: MULTIPRINT, Iași str. Sf. Lazăr nr. 49

UNGHIUL DE TRAGERE

Prima licitație de artă din Iașul de după războiul rece

Val CONDURACHE

Despre licitația publică de obiecte de artă citisem în cărți și nu credeam, o recunosc cu mîna pe inimă, că o să apuc vremea să particip la una. Dacă mă gîndesc bine, am văzut și în cîteva filme de ficțiune cum se desfășoară o licitație. Țin minte că după ultima strigare suma era pronunțată o dată, de două ori și dacă nimeni nu intervenea să pluseze, se pronunța și a treia oară și ciocănelul din lemn lovea într-o plăcuță: adjudecat!

Licitația publică făcea parte dintr-o lume în care mi-ar fi plăcut să trăiesc. Acesta a fost și motivul pentru care m-am dus la licitația de obiecte de artă organizată la Casa Cărții. Dovada cea mai bună că n-am intrat încă în lumea visată e faptul că m-am dus la licitație mînat de curiozitate și nu pregătit să cumpăr ceva, pentru că nu aveam cu ce. Nu vă ascund nici faptul că mai multe din tablorile expuse la intrare și cîteva din obiectele de folosință zilnică, lucrate cu artă, m-ar fi tentat. Nici n-am rezistat pînă la capăt: cîteva tablouri îmi plăceau atît de mult, încît aș fi trăit cu impresia că mi se fură. Și, într-un fel, chiar sînt deposedat de ele. De acolo, de unde se aflau, le-aș fi putut, cîndva, cumpăra. Cine le va fi cumpărat acum și le-a dorit prea mult ca să mai renunțe vreodată la ele.

N-am reținut cine a organizat licitația. Anunțul din ziar m-a sedus atît de mult prin conținutul lui, mi-a ațițat atît de tare curiozitatea, încît mi-a scăpat un lucru important, astfel că nu știu cui adresez, în afara cititorilor mei de fiecare zi, constatările și sugestiile mele. Lipsa de cunoștințe în domeniu mă face să nu știu cum se cheamă, în sistemul de licitație, "moderatorul" acestui spectacol aparte. Tînărul care prezenta obiectele de artă, prețul de pornire și făcea strigările părea ușor emoționat (i se întîmpla pentru prima oară, probabil, să se afle în postura de oneman-show) și cu toate că avea o prezență îngrijită, părea mai degrabă un funcționar mărunt. La licitațiile ținute la București, rolul acesta este "jucat" chiar de-un actor cu șarm, instruit doar în ceea ce privește partea tehnică. În rest, el trebuie să creeze publicului și celor doritori să cumpere impresia că a deschis, ca printr-o magie, peștera comorilor lui Ali-Baba. Fiecare obiect are o istorie sau, dacă nu o are, ea trebuie inventată, pentru ca viitorul prosesor al obiectului să trăiască cu convingerea că pune mîna pe o raritate, al cărei preț nu va înceta să crească. El trebuie să supraliciteze continuu: punîndu-se în valoare pe sine, punînd în valoare obiectul și hrănindu-l pe cel care se aruncă în licitație cu iluzia că este un magnat, un om de gust, un imperialist al riscului și un mare investitor. Participanții la o licitație trebuie să înțeleagă că, fără a li se spune numele, ies din anonimat. Chibiții trebuie să plece de acolo cu imaginea mai multor personaje: cutare e un romantic; și-a dorit cîteva lucruri frumoase, dar nefolositoare. Cutare e un colecționar de tablouri și, după numele pe care le-a achiziționat, e un bun cunoscător al picturii. În sfîrșit, alt Cutare a licitat fără criterii de gust: s-a orientat pragmatic și s-a ales cu cîteva lucruri pe care inflația nu le poate atinge. Dar personajele acestea trebuiau comentate chiar în timpul licitației: portretul lor trebuia făcut pe loc. Chiar dacă nu vrea să i se decline identitatea, celui care intră în licitație nu i-ar displace să iasă din anonimat. Chiar și înconjurat de mister, el iese, pentru două ceasuri, din lumea cenușie de pe stradă. Eu, însă, v-am vorbit mai mult despre un spectacol care nu a avut loc. Voi reveni la acest subiect, pentru că lumea în care intrăm cu timiditate poate să fie fascinantă, cu toate urmările pe care le va trage după ea și cu toate dramele prin care vom trece. ■

BOMBA DE CAUCIUC

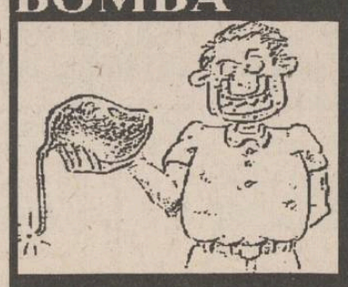

Astăzi trebuie să ne indignăm în legătură cu un excepțional articol al Ziaristului conu Adi Cristi de la ziarul 24:ORE care apare în Iași, articol cu haiosul titlu "Scrisoare (cu ușa) deschisă" (nu vă mirați, dragi cititori ai bombei noastre de cauciuc, Conu Adi face întotdeauna jocuri din astea dă cuvinte, care denotă, probabil, un spirit sensibil de poet, pus în situația de a lua piepții cruda realitate cotidiană și a transforma poema în articol de gazetă). De înțeles n-am înțeles nimica din excepționala scriere, însă ceva-ceva s-a luminat în necunoașterea noastră cînd am dat de pasajul foarte alert scris, cu nerv și talent de gazetar, după cum urmează: "Dacă întregul electorat ar fi luat în seamă reclama cu chiloței pampers, atunci astăzi am fi avut somnul lin și plin de vise realizabile. Așa, "gogoșarii noștri tetra" provoacă agitație multă, insomnii și lipsă de inspirație politică, economică, socială, administrativă. Doar așa s-ar putea explica imobilismul în care ne situăm". Văleu, Coane Adi, mulțumim frumos că ne-ai luminat! Cum de nu ne-am gîndit pînă acum că "imobilismul în care ne situăm" rezultă din vina de a nu fi luat în seamă "reclama cu chiloței pampers"? Iată unde stă secretul tuturor necazurilor românilor în această perioadă de tranziție. Chiloței pampers, bată-i vina să-i bată! De-acuma promitem solemn că ne vom uita cu mare atenție la reclama cu chiloței respectivi, pentru a vota corespunzător, nu ca acuma, cînd am tot votat la "gogoșarii noștri tetra" și uite unde am ajuns. În altă ordine de idei, revenim la o plîngere a lui Conu Adi din textul de sîmbătă, unde ne atrăgea atenția că nu prea știm cum stau lucrurile pe la "Trustul" lor. Ne-am cerut scuze deja pentru lipsa noastră de interes față de încîlcitele afaceri ale ziarului editat în strada Elena Doamna, dar, se pare, totul se va rezolva cît se poate de repede. Deja au început să aterizeze pe păturicea noastră din Dumbrava Minunată de Mihai Sadoveanu puzderie de docomente, care ne vor scoate din păcatul de a dezinforma și manipula în legătură cu așa-zisul "trust" de presă. Apropo de porecla dată SRL-ului din Elena Doamna: chiar nu ai găsit altceva, Coane Cristi, decît gigantescul termen de "Trust"? Apoi trust, după știința noastră, este un conglomerat de companii, cu zeci de mii de angajați, care, prin forța sa economică, impune pe piață prețuri monopoliste și falimentează automat concurența. Ce legătură are termenul de trust cu micuțul SRL din Elena Doamna? Este la fel cum ai spune că un Trabant 601 este navetă spațială și din cauza asta ai propune Televiziunii să trimită un car de reportaj să transmită în direct demarajul Trabantului cu titlu de decolare spre Lună. Puțină măsură nu strică, domnilor. Dacă e să vorbim de trusturi, apoi singurul care aspiră la acest titlu (pe departe) este conglomeratul de presă condus de Mihai Cârciog, editor al "Evenimentului Zilei" și proprietar al numeroase ziare și reviste din București și din țară, basca investitor într-o rețea uriașă de posturi de radio și TV de pe tot cuprinsul patriei noastre. E totuna afacerea lui Mihai Cârcieg cu cele 16% deținute de Conu Adi Cristi într-un SRL care editează și tipărește, cu chiu cu vai, numai un ziar local de opt pagini (pardon, sîmbătă are încă patru pagini de lecramă), cu un tiraj mediu de 11.000 exemplare? De cînd Trabantul se crede navetă spațială? Vă spunem noi: de cînd a venit Rivuluția, cînd, odată cu libertatea cuvîntului, au pătruns pe piața publicisticii, pe lîngă adevărații meseriași, talentați, cu verb clar, gazetăresc, tot felul de prețioși, cu pretenții de atoate-cunoscători, sfertodocți pe care nu i-a pus la punct, pînă acum, nimeni, din jenă și în ideea, greșită pînă la urmă, că orice gazetă trebuie lăsată să trăiască. Nu e deloc așa, pentru că riscăm să ajungem în situația de față, cînd Ziaristul Conu Adi Cristi se crede îndreptățit să dea lecții de meserie unora care nu se joacă de-a gazetăria, care nu au făcut pînă acuma nici un compromis, nu au dus țucalul electoral nici unui "om" pentru obținerea unor foloase necuvenite, nu au scris că e alb despre cineva care era limpede că e negru (Doamne, cîte exemple avem în acest sens, abia așteptăm să le supunem atenției ieșenilor ținuți în întuneric ani de zile de îndoielnica lor credință). Acuma vine momentul să ne indignăm, după cum am promis la începutul bombei noastre: măi Coane Adi, de ce ai stîlcit frumoasele noastre nume literare, de ce, în articolul dumitale de ieri ne-ai polecrit LizuK(GB)a și PatroK(GB)le, de ce ai polecrit Dumbrava noastră că e Min(un)ată, adică de ce își bați batgiocură de numele noastre și de domiciliul nostru stabil? Ți-ar conveni ca să-ți spunem, de-acuma înainte, Ziaristul Conu Anticristi, iar despre domițilul matale să zicem, de exămplu, că e pe Stră(pungi)ere Sil(vezitu)ru? Nu aici trebuie noi să polemizăm ci la meserie, la text, aicea să te vedem, Coane Adi! Ai curaj, sau te arunci la insultă, calomnie și jîcnire dă păturice?

LIZUCA și PATROCLE

Astăzi, la Telecinemateca

Robert Enrico: HO

Regizor și scenarist, Robert Enrico s-a născut pe 13 aprilie 1931 la Liévin (Calais, Franța). Urmînd cursurile prestigiosului Institut de Înalte Studii Cinematografice (IDHEC) din Paris, la început, se ocupă de teatru, activînd în cadrul Companiei Théophiliens, după care lucrează ca monteur-șef și ajutor de regizor al unor regizori de importanță minoră ca de exemplu, Marcel Ichae, Pierre de Roubaix, Max Gérard, Félix Forestier și Bernard Pierre, debutînd în 1953. În 1952 debutează, la comanda "Cinéastes Associés", cu un film publicitar și cu scurt-metraje documentare pentru TV, "Le Brésil des Théophiliens", "Jeanne a Rouen". Primul lui documentar de lung metraj este "A chacun son paradis", o coproducție Franța-Italia, co-regizor fiind Luciano Emmer. Între anii 1956-1959 a lucrat filme de scurt și mediu metraj, pentru S.C.A. ("Serviciul Cinematografic al Armatei"). Primul lui film de poveste este "La riviere du Hibou" (1961), Marele Premiu, Cannes, introdus și în filmul de episoade, "Au coeur de la vie" (1962), cunoscut și sub numele de "Chikamaya" și "Le rappel", peliculă distribuită abia la sfîrșitul anului 1968. Dar primul lui film considerat a fi autentic, de poveste, este "La belle vie" (1963), film ce se înscrie în limitele rigorilor "noului val". Filmul a fost prezentat la Veneția, cu prilejul Festivalului Internațional al Filmului. Cu acest film valoros se încheie perioada cea mai interesantă și fertilă , din punct de vedere artistic, a lui R. Enrico. El va cădea și se va complace în capcana filmului comercial, convențional, de consum, ca aproape toți componenții "noului val". "Les grandes gueules" (1965) și "Les aventuriers" (1967) fac parte din această categorie. Din cînd în cînd mai colaborează și la TV ("Daphné", "La rédévence du fantôme" - 1964 - etc.). O revenire, în 1975, cu "Pușca veche", tragedia unei familii în preziua armistițiului. Adică, o situație limită. Pentru rolul medicului, Philippe Noiret primește Premiul César.

Filmul "Ho", realizat în 1969, folosește ca sursă literară, povestea lui José Giovanni. Pentru elaborarea scenariului și pentru regie, R. Enrico solicită colaborarea lui Pierre Pelegri și Lucienne Hamon. Povestea pare banală: un bărbat, dorind să satisfacă toate dorințele, mai bine spus capriciile femeii "iubite", recurge la o succesiune de afaceri murdare. De aici și celelalte două titluri sub care este cunoscut acest film: "Storia di un criminale" și "Criminalul feroce". Și povestea rămîne, în general, banală, prin lipsa oricărui fior spiritual, estetic, poetic, prin lipsa de inspirație a realizatorilor lui. Un film convențional, de consum, minor. Povestea, tema iubirii, ar fi strălucită dacă finalitatea sursei literare ar fi fost o operă de artă cinematografică. De aici și jocul actorilor poate fi considerat ca ratat. **(Mircea DUMITRESCU)**

MONITORUL SENTIMENTAL

Bobby - mi-a fost dor de mesajele tale

BOBBY: **"... Dacă dumneavoastră nu v-a fost dor de cuvintele mele simple, atunci nu pot spune același lucru și despre mine. A trecut mult timp de cînd nu v-am scris și eu sînt principalul vinovat. Acum, ca întotdeauna, sper că mă vei ierta din nou. Am fost o perioadă de timp în spital și m-am mai refăcut puțin... Aici zilele nu s-au schimbat. Mă trezesc din somn, privesc în jur și totul este anormal. Nici aerul nu poate fi liber... Mă aflu într-o zonă în care, oricît te-ai chinui să zîmbești, ceva neprevăzut te oprește... În rest, corespondentul dumneavoastră este 91% sănătos, însă avînd unele mici defecte"...**

Deși îți vine greu să mă crezi, nu te-am uitat și mi-a fost chiar dor de tine și de scrisorile tale. Deci, au mai trecut cîteva luni de armată și ești cu cîțiva pași mai aproape de libertate... Lasă-mă să cred că ești și mai maturizat și că nu te mai gîndești atît de mult la slăbiciunile trecutului. Sincer să fiu, eram puțin îngrijorată de lipsa vreunui mesaj de la tine. Parcă astfel convenisem, nu-i așa?! Dacă eu nu dau nici un semn de viață, neapărat îmi scrii tu... Regret că sănătatea ți-a făcut probleme și sper că acum te simți mai bine. În același timp, mi-ar părea rău să crezi că rîndurile mele constituie doar un șablon de răspuns protocolar și politicos, pentru că eu am fost cu adevărat îngrijorată în privința ta și chiar mi-a fost dor de mesajele tale... Vreau să închei cu cîteva rînduri din povestioara pe care mi-ai trimis-o și care mi-a plăcut foarte mult, asigurîndu-te în continuare că, ori de cîte ori vei avea nevoie de mine, poți să mă cauți...: **"Omul seamănă foarte bine cu hîrtia. Dacă se aprinde o parte din ea, rămîne scrum. Acesta este trupul. Cealaltă parte se preface în fum și zboară. Acesta este sufletul. Și așa, dintr-o viață, doar sufletul mai are norocul să mai prindă un bilet pentru o călătorie..."**

Ana-Maria

P.S. Scrisoarea ta mi-a ajuns cu întîrziere și nu știu dacă am reușit să mă încadrez în timp... Dacă ai răbdare pînă la sfîrșitul lunii, îți voi răspunde pe adresa unității.

A început etapa a II-a a concursului
ASCULTAȚI ȘI CÎȘTIGAȚI!
organizat de
RADIO NORD-EST IAȘI
72,44 FM - STEREO

În perioada 13 iunie - 17 iunie 1994, Radio NORD-EST organizează etapa a II-a a concursului ASCULTAȚI ȘI CÎȘTIGAȚI, dotat cu premii atractive, oferite de sponsorii concursului.

Ce trebuie să facă ascultătorii postului de radio NORD-EST?
Simplu!
În fiecare zi, în perioada 13 - 17 iunie, pe postul de radio Nord-EST, în anumite momente, între orele 9,00-13,00, vor fi difuzate numele firmelor care organizează concursul în ziua respectivă și produsele oferite de acestea. Ascultătorii atenți ai postului de radio vor reține numele firmelor și produsele oferite.
În partea a doua a concursului, în anumite momente, între orele 17,00-19,00, animatorul va difuza numele unui produs.
Primul concurent care va reuși să sune la postul de radio NORD-EST (tel. 142446) și va spune corect numele firmei care oferă produsul devine cîștigătorul acelui produs!
Animatorii vă vor atenționa de fiecare dată atunci cînd difuzează o etapă a concursului.

VALOAREA UNUI PREMIU ESTE DE MINIMUM 20.000 LEI

Atenție și veți cîștiga!
Cîștigătorii ediției de ieri sînt: Gabriela IFRIM (bonuri valorice pentru consumație în valoare de 20.000 lei oferite de S.C. COMPAN S.A.) și Radu PETRU (un trening și o bluză sport oferite de ANA-MARIA s.r.l.).

HOROSCOP

BERBEC *(21 mart. - 20 apr.):*
Evenimentele se desfășoară cu o rapiditate uluitoare, iar veștile de ultimă oră vă consolidează pozițiile. Dacă este nevoie, interveniți cu fermitate.

TAUR *(21 apr. - 20 mai):*
Mîncluna are picioare scurte: nu încercați să ieșiți din încurcătură cu o scuză penibilă ori cu o invenție jenantă. Uneori trebuie să joci cu cărțile pe față.

GEMENI *(21 mai - 21 iun.):*
Vă puteți bucura de multe avantaje dacă purtați cu abilitate relația de afaceri, însă nu plusați acolo unde știți că nu aveți acoperirea necesară.

RAC *(22 iun. - 22 iul.):*
Clarviziunea dvs. e, totdeauna, pe termen lung. În schimb, firea pesimistă vă încețoșează privirea cînd judecați viitorul apropiat. Nu renunțați.

LEU *(23 iul. - 22 aug.):*
O parte din reproșurile care vi se adresează sînt îndreptățite, așa că n-ar trebui să le priviți ca pe niște semne de ostilitate.

FECIOARĂ *(23 aug. - 22 sept.):*
Nu fiți mai curios (curioasă) decît este cazul. Dacă afacerea vă privește, mai devreme sau mai tîrziu veți fi pus la curent cu evoluția lucrurilor.

BALANȚĂ *(23 sept. - 22 oct.):*
Nu sînt semne grave, dar ați muncit prea mult și surmenajul vă poate pune la pămînt dacă nu vă reglați ritmul. Normalitatea relațiilor vă prieste.

SCORPION *(23 oct. - 21 nov.):*
Ambiția vă poate duce departe. Nu-i desconsiderați, însă, pe concurenții dvs. și mai ales nu socotiți că tot ce obțineți vi se cuvine.

SĂGETĂTOR *(22 nov. - 21 dec.):*
V-ați reconsiderat o parte din relații, dar încă ați lăsat loc pentru ambiguitate, din neputința de a spune lucrurilor pe nume.

CAPRICORN *(22 dec. - 19 ian.):*
Victoria pe care ați obținut-o vi se pare una "a la Pyrhus", obținută cu prea mult efort și cu prea multe pierderi. De alci vine și lehamitea.

VĂRSĂTOR *(20 ian. - 18 febr.):*
Sînteți în așteptarea unui răspuns care ar putea modifica, în bine sau în rău, poziția dvs. Dați prea multă însemnătate unor lucruri și relații care contează mai puțin.

PEȘTI *(19 febr. - 20 mart.):*
Postura de arbitru nu vă este la îndemînă, mai ales în situația dată. Țineți, însă, cont de faptul că discernămîntul dvs. va putea convinge pe mulți.

LEGENDA:
- vă paște ghinionul
- prudența e mama înțelepciunii
- n-aveți nimic de pierdut
- șansa vă surîde

CARNETUL ZILEI

Marți, 14 iunie 1994

✝ **Sf. prooroc Elisei; sf. Metodie.**

10° — 26° C

VREMEA

Vremea va fi normală termic, dar ușor instabilă după amiaza, cînd cerul va prezenta înnorări mai accentuate și pe alocuri se vor semnala ploi sub formă de averse. Vîntul va sufla slab la moderat din sector N-V. Temperaturile maxime vor oscila între 22 și 26 grade C, iar cele minime între 10 și 14 grade C.

TV BUCUREȘTI

TVR 1 - 8,00 Actualități ■ 8,05 Calendar ■ 8,30 Video-clipuri ■ 8,50 Desene animate: Perrine ■ **9,15 Film serial: Toate pînzele sus!** ; ep. 2 ■ 10,20 Limbi străine: Franceză; Engleză ■ **11,20 Film serial: Salvați de clopoțel** (r) ■ 11,50 Magazin Worldnet USIA ■ **12,15 Film serial: Mala Mujer** (r) ■ 13,05 1001 audiții ■ 14,00 Actualități ■ 14,10 TVR Iași ■ 15,05 TVR Cluj-Napoca ■ 16,00 Actualități ■ 16,10 Fii tu însuți! ■ 17,00 Conviețuiri ■ 18,00 Totul despre muzică ■ **18,30 Film serial: Salvați de clopoțel** (SUA, 1989). Ep. 76 ■ 19,00 CLIO: Crizele bosniace ■ 19,30 Desene animate: Candy, Cady ■ **20,00 Actualități**: Buletin meteo; Sport ■ 20,40 Publicitate ■ 20,45 Eminescu și statuia lui Anghel ■ **20,55 Telecinemateca: HO** (Franța, 1968). Cu: Jean-Paul Belmondo ■ 22,40 Reflector ■ 23,05 Înființarea Mitropoliei Ortodoxe Române pentru Europa Centrală și de Vest ■ 23,25 Rock-pop-bazar ■ 23,50 Actualități ■ 0,05 GONG! ■ 0,35 Viziuni interpretative ■ 1,00 Închiderea programului.

TVR 2 - 14,00 Actualități ■ 14,10 Muntele: Ocnașii sulfului ■ 14,40 Expediții la noi acasă (IV) ■ 15,00 Video-art-top (I) ■ 15,30 Limbi străine : Franceză (r) ■ Engleză (r) ■ **16,30 Film serial: Tînăra stăpînă** (Brazilia), ep. 115 ■ 17,00 23 de milioane ■ 18,30 Lumea sînt eu! Viața ca o scenă... ■ **19,10 Film serial: Mala Mujer.** Ep. 14 ■ **20,00 Actualități** ■ 20,40 Ritmuri muzicale ■ 21,00 TVM. Mesager ■ 21,30 Tribuna non-conformiștilor ■ 22,00 TV5 Europe ■ 22,30 CREDO. Familia creștină ■ 24,00 Închiderea programului.

TV SATELIT

RTL

6,30 Știrile dimineții, seriale și magazin matinal ■ 13,00 Magazinul amiezii ■ 13,30 Springfield Story (s) ■ 14,15 California Clan (s) ■ 15,10 Crima e hobby-ul ei (s.p) ■ 16,00 Ilona Christen (show): "Seducătorii" ■ 17,00 Hans Meiser (show) ■ 18,00 Cine e șeful aici? (s.) ■ 18,30 O familie foarte dragută (s.) ■ 19,00 Frumos și bogat (s) ■ 19,30 Exploziv magazin ■ 19,45 Știri, sport, meteo ■ 20,10 Exploziv (magazin TV) ■ 20,40 Vremuri bune, vremuri rele ■ 21,15 Columbo: "Toreadorul" ■ 22,45 Quincy (s) ■ 23,40 Dirk Bach show ■ 0,15 Show-ul nocturn al RTL ■ 1,30 O familie foarte dragută (s) ■ 2,00 Tracey Ullman Show ■ 2,30 Reluări seriale.

PRO 7

7,05 Desene animate ■ 8,40 Mica noastră fermă (s/r) ■ 9,40 Lindenau (talkshow/r) ■ 10,40 Uluitorul căpitan Nemo (f/r) ■ 12,35 Bill Cosby Show (s/r) ■ 13,05 O agentă inimoasă (s.p.) ■ 14,00 Hotelul (s) ■ 16,00 Dynasty (s) ■ 16,50 Mica noastră fermă (s.) ■ 18,00 Desene animate ■ 19,25 Dureri în creștere (s.co) ■ 19,55 Febra colegiului (s.co) ■ 20,25 Bill Cosby Show (s.co) ■ 21,15 Bărbatul învins (f. SUA 1993), cu Peter Strauss ■ 23,05 Reporterii. Investigații ■ 0,00 Palm Beach-Duo (s.p) ■ 1,05 Midnight Caller (s) ■ 2,05 Dureri în creștere (s/r) ■ 2,35 Febra colegiului (s/r) ■ 3,10 T.J. Hooker (s/r) ■ 4,05 Dynasty (s/r) ■ 5,00 Îngerii iadului (f/r).

MTV

7,00 Matinal cu VJ Rebecca de Ruvo ■ 10,00 VJ Ingo ■ 13,00 Muzică soul, cu Richie Rich ■ 13,30 Pulsul modei - emisiune Swatch cu VJ Marijne ■ 14,00 Mari hituri cu V.J. Paul King ■ 15,00 VJ Simone ■ 17,45 Noutăți cinematografice cu V.J. Ingo ■ 18,30 Dial MTV. Topul telespectatorilor cu VJ Rebeca ■ 19,00 Muzică non-stop, cu Pipp Dann ■ 20,30 Sport cu Dan Cortese ■ 21,00 Mari hituri cu Paul King ■ 22,00 Most Wanted, cu Ray Cokes ■ 23,30 Beavis & Butt-head (d.a.) ■ 0,15 Noutăți cinematografice ■ 0,45 3 din 1 ■ 1,00 Rock Block: muzică rock și hard, cu Pip Dann ■ 3,00 Videoclipuri (VJ Marijne).

EUROSPORT

9,30 Aerobic ■ 10,00 Aerobic. Selecțiuni de la CE din Ungaria (febr. '94) ■ 11,00 Gimnastică ritmică. Concursul de la Carbeil, Franța (selecțiuni) ■ 12,00 Golf. Openul feminin de la Evian, Franța ■ 13,00 Lumea vitezei: magazinul sporturilor cu motor ■ 15,00 Tenis. Turneul pe iarbă de la Halle (înregistrare) ■ 18,30 Fotbal. Canada-Olanda (r) ■ 20,30 Buletin de știri 1 ■ 21,00 Înot. Concursul de la Le Canet, Franța (rez.) ■ 22,00 Atletism. Magazin lunar: competiții, interviuri cu campioni ■ 23,00 Box. Meciuri pentru titlul mondial sau european ■ 0,00 Snooker. Liga europeană ■ 2,00 Buletin de știri.

TELE M

Program Deutsche Welle ■ 11,00 Program Worldnet USIA ■ 19,00 Program Deutsche Welle.

RADIO NORD-EST
(72,44 FM stereo)

6,00 "Micul dejun" - program matinal de știri și informații din actualitatea locală, buletin meteo, buletin rutier, informații utilitare, horoscop, agenda, buletine de știri (7,00; 8,00; 9,00), "Vorbiți aici" (6,45), muzică ■ 9,05 "Ne ascultați - vă ascultăm" (buletine de știri la orele 10,00, 11,00, 13,00), rubrica sportivă la ora 10,30, răspunsuri la problemele ridicate la rubrica "Vorbiți aici", apeluri, mesaje ■ 13,05 "Siesta FM" (14,00 publicitate radio, 14,40 Infosport, buletine de știri la orele 15,00, 16,00) ■ 16,05 "Turnul de control" - reportaje, interviuri, transmisii telefonice, știri, informații, muzică (16,45 rubrica "Financiarul", buletine de știri la orele 17,00, 18,00, 20,00 ■ 19,00 Talk-show. Realizator Cristina Popescu ■ 21,00 Retrospectiva zilei ■ 22,30 "90 minute blues și jazz" ■ 0,00 Music non stop.

RTV EUROPA NOVA

TV (canalul 54, sunetul pe 5,5 MHz) - 17,00 Deschiderea programului ■ 17,05 Față în față cu istoria: "Istoria românilor reflectată în manualele școlare". Realizator: Sorin Sitea ■ 17,30 Ore britanice. Din sumar: Profil britanic - "Frumusețile Marii Britanii" (II); Conferința Asociației Profesorilor de limbă engleză din Moldova (M.A.T.E.); Curs de limbă engleză; Magic Yards - Queen; Cărți rare englezești în biblioteci ieșene: Walter Scott - "Opere" ■ 18,35 Desene animate ■ 19,00 Infonova ■ 19,40 Biografii celebre - "Capela Sixtină - secretele unui geniu" ■ 20,00 Videoclip '94 ■ 20,30 Reporter Europa Nova ■ 20,50 Ecranizări: "Tom Jones" (prod. Anglia, regia Tony Richardson; cu Albert Finney, Susannah York) - ecranizare după romanul lui Henry Fielding ■ 22,00 "O sută de ani ai căii ferate Rath" (doc.) ■ 22,45 Country music ■ 23,00 Închiderea programului.

RADIO (frecvența 72,92 MHz) - 6,00 Semnal ■ 6,30 Matinal Europa Nova ■ 8,45 Avanpremieră ■ 11,05 Replay - Informații și noutăți muzicale ■ 12,00 Observator (Actualitatea internă și internațională) ■ 13,00 De la A la Z - Incursiune în cotidian ■ 13,15 Omnivoice (Cite ceva pentru fiecare) ■ 15,40 100 % Comercial (Breviar economic) ■ 16,00 Avanpremieră ■ 17,00 Lumea azi ■ 19,00 Revista presei centrale ■ 20,00 Jazz - night ■ 21,00 Flash portrait ■ 22,00 - 24,00 Varietăți muzicale. ■ Buletinele de știri vor fi transmise din oră în oră între 6,30 - 11,30 și 15,30 - 20,30.

RADIO VOX T

Emite non stop pe frecvența 70,76 MHz.

RADIO IAȘI

6,00 Diminețile noastre ■ 9,05 Radiosfera ■ 12,40 Corespondența radio - muzică populară ■ 13,00 Radiojurnal București ■ 14,05 Întîlniri pe unde medii ■ 16,10 Radiograme ■ 18,00 Știri ■ 18,05 Corespondența radio - muzică ușoară ■ 18,30 Corespondența radio - muzică populară ■ 19,00 Știrile serii, meteo ■ 19,10 Vedete în recital ■ 19,40 Teatru scurt ■ 20,30 Valsuri și tangouri ■ Pagini muzicale celebre ■ 21,00 Evenimentele zilei, sport, meteo ■ 21,20 Jazz în comentariu și sunet.

RADIO CONTACT
(92 FM stereo)

6,00 Bună dimineața, Iași! ■ 6,40; 7,40; 8,40 - Contact horoscop ■ 7,50 Revista presei ■ 8,50 Agenda culturală ■ 9,05 Biografie sonoră ■ 23,00 Music non-stop. Buletine BBC 6,00; 7,30; 14,00; 18,00; 21,00. ■ Grupaje info: 8,30 - 17,30.

FARMACII DE GARDĂ

Farmacia nr. 2 Piața Unirii (tel. 116029).

Anda-Farm Păcurari (Tel. 154386).

SPITALE DE GARDĂ

Spitalul "Spiridon" (tel. 142730): Clinica a III-a Medicală; **Spitalul de Urgență** (tel. 140690); **Maternitatea "El. Doamna"** (tel. 146570).

CINEMATOGRAFE

■ **Cinematograful "Victoria"** (telefon: 112502); orele: 9,00; 11,00; 13,00; 15,00; 17,00; 19,00; **"Nopți albe în Seattle"**, producție SUA, 1993. Film de dragoste cu Tom Hanks și Meg Ryan.

■ **Cinematograful "Republica"** (Telefon: 114327); orele: 9,00; 11,00; 13,00; 15,00; 17,00; 19,00: **"Dave - președinte pentru o zi"**, producție SUA, 1993. Comedie satirică de Ivan Reitman. Cu: Kevin Kline, Sigourney Weaver, Ben Kingsley.

■ **Cinematograful "Copou"** (Telefon: 145738), orele: 9,00; 11,00; **"Fiul cel bun"**, producție SUA 1992. Thriller psihologic cu Macaulay Culkin și Elijah Wood; orele: 14,00; 17,30: **"Lista lui Schindler"**, producție SUA 1993. Drama holocaustului în viziunea lui Steven Spielberg. Film distins cu 3 Globuri de Aur și 7 premii Oscar 1994 (Reluare la cererea spectatorilor).

■ **Cinematograful "Dacia"** (Telefon: 164740) orele: 9,00; 11,00; 13,00; 15,00; 17,00; 19,00: **"Beethoven - un cîine puțin prea mare"**, producție SUA, 1992. Comedie pentru tineret.

■ **Videoteci**

Sala mică a cinematografului "Republica" (orele: 10,00; 12,00; 14,00; 16,00; 18,00; 20,00)

Sala din str. Sf. Andrei, nr. 17 (orele: 9,00; 11,00; 13,00; 15,00; 17,00; 19,00).

BIBLIOTECA CENTRALĂ UNIVERSITARĂ "AL. I. CUZA" IAȘI

MIERCURI
15 iunie 1994
An IV,
Nr. 138 (894)
8 PAGINI - 200 LEI

cotidian de informaţii

Monitorul

Înainte de a anunța Poliția, Salvarea sau Pompierii, sunați la MONITORUL!
Telefoane:
17.25.57
(pînă la ora 22.00)
14.56.10
(toată noaptea)

Director onorific: AUREL LEON
Redactor șef: DAN RADU

GROAZNIC ACCIDENT DE CIRCULAȚIE LÎNGĂ CASA SINDICATELOR

O mașină a Prefecturii a ucis o bătrînă

Ieri, în jurul orei 11,00, în zona trecerii de pietoni de pe B-dul Socola (vizavi de Casa Sindicatelor), o femeie în vîrstă de 67 de ani a fost accidentată mortal. Conform celor relatate de martorii cumplitului accident, victima, Arminia Tudorache, nu a apucat să facă decît doi pași pe trecerea de pietoni, fiind izbită de un Renault 18, albastru metalizat. Autoturismul, cu numărul de înmatriculare 1-IS-1253, condus de Dan Andronic, aparține Prefecturii Iași. Persoanele aflate la fața locului susțin că șoferul Renault-ului nu a observat la timp intenția Arminiei Tudorache de a traversa, femeia apărînd de după un gard viu care mărginește șoseaua. Deși a frînat pe o distanță de circa zece metri, Dan Andronic nu a mai putut evita accidentul, lovind femeia în plin. Ce a urmat a fost ca în filmele de groază. Victima a fost "urcată" pe capota mașinii, după care a fost aruncată în aer, rotindu-se de mai multe ori înainte de a se izbi de șosea. Ca urmare a impactului cu victima, Renault-ul are parbrizul spart și capota din față îndoită. Șoferul a rămas la locul accidentului, bătrîna fiind transportată de un taximetrist particular la Spitalul de neurochirurgie. Deși medicii de gardă au făcut toate eforturile pentru a o menține în viață, la nici două ore de la internarea ei, Arminia Tudorache a decedat. Acest tragic sfîrșit s-a datorat stării de șoc traumatic: "traumatism cranio-cerebral cu plăgi contuze craniene, fracturi multiple ale membrului superior drept, fractură gambă dreaptă, fracturi multiple costale".

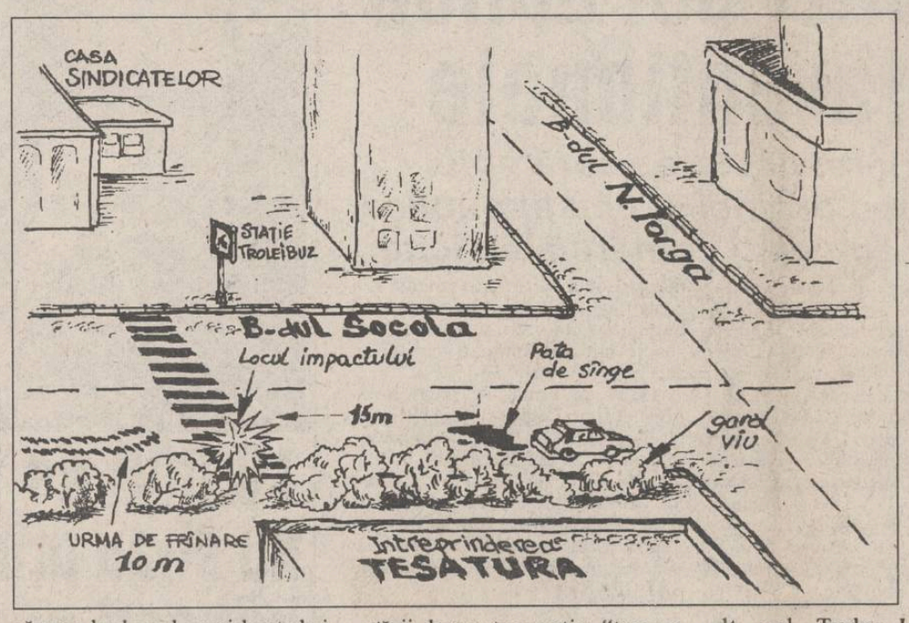

Referitor la acest cumplit accident, șeful Serviciului Circulație din cadrul Poliției Județene Iași, lt. col. Tudor Leonte, ne-a declarat că, în momentul de față, o echipă de experți face investigații, în urma cărora se va stabili gradul de vinovăție al celor direct implicați.

Contactat de redactori ai "Monitorului", prefectul Dan Gâlea s-a arătat surprins de acest accident, considerîndu-l pe șoferul Dan Andronic, de profesie inginer mecanic, un conducător auto cu experiență. Prefectul ne-a mai declarat că nu va încerca să influențeze rezultatul anchetei pe care o efectuează organele de Poliție. **(Mihaela CĂNĂNĂU)**

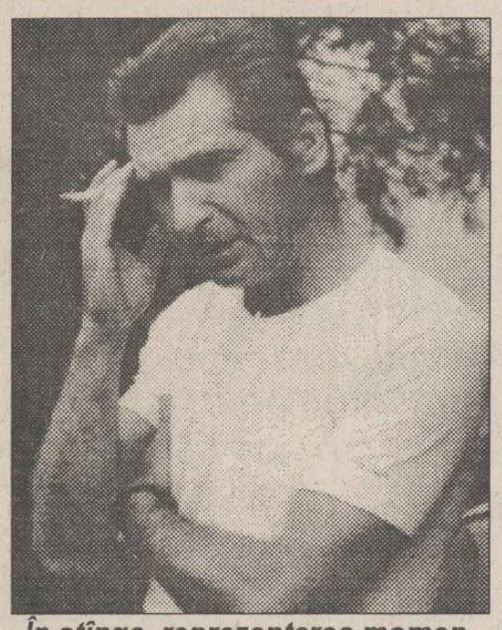

În stînga, reprezentarea momentelor accidentului. În fotografia de sus, Dan Andronic, șoferul care, rulînd pe prima bandă a șoselei, a observat cu întîrziere intenția victimei de a traversa.

PDSR și aliații săi votează în viteză Legea caselor naționalizate

Persoanele care nu au domiciliul stabil în țară nu vor primi nimic

■ **Opoziția nu a participat la votarea acestui aliniat din articolul 2**

Dezbaterea proiectului de lege privind casele naționalizate a continuat ieri dimineață fără senatorii aparținînd partidelor din Convenția Democratică. Senatorul PUNR Viorel Sălăgean a propus o consultare între liderii grupurilor parlamentare, pentru a se încerca găsirea unei soluții în situația creată. Replicînd vehement, Gheorghe Dumitrașcu (PDSR) a opinat că lucrările trebuie continuate cu orice preț, chiar fără participarea opoziției, întrucît cvorumul ședinței este îndeplinit. "Lumea, dar nu cea care protestează în fața Senatului, ci lumea cealaltă, așteptă de la noi această lege", a adăugat senatorul PDSR. Sugestia sa a fost acceptată, iar lucrările au continuat cu alineatul 2 al articolului 2.

A fost dezbătut alineatul 2 al articolului 2, ce stabilește beneficiarii actului reparator. Senatorul PUNR Tudor Secară a spus că este necesar ca foștii deținuți politici să beneficieze de restituirea locuințelor, chiar dacă actualmente nu sînt chiriași în imobilele naționalizate. Acest amendament a stîrnit o vie polemică, în final luîndu-se hotărîrea ca amendamentul să fie analizat pe comisii. S-a votat apoi art. 3 în varianta propusă de Comisia de specialitate, articol ce definește apartamentul ca unitate locativă. La articolul 4, senatorul PUNR Valer Suian a spus că este cazul ca de măsurile reparatorii să nu beneficieze persoane care nu au domiciliu stabil în țară pînă la data în care intră în vigoare legea. Acest amendament a fost acceptat în varianta de text propusă; a fost acceptată și varianta depunerii cererilor și de către persoanele care își vor stabili domiciliul în țară în timp de 6 luni de la intrarea în vigoare a legii. Dezbaterile continuă.

Compromis în negocierile CDR-PD

Suspendarea din funcție a președintelui Ion Iliescu s-a amînat

■ **Convenția Democratică îl invită să se explice în fața Parlamentului**

Timp de patru ore, la Clubul "Nasty" din București, liderii CDR și PD au dezbătut - cu ușile închise - oportunitatea declanșării procedurii de suspendare din funcție a președintelui României, Ion Iliescu. După discuții aprinse - se știe, PD, UDMR și PL '93 afișaseră unele rezerve, în urmă cu două zile față de această problemă - s-a ajuns la redactarea unei declarații comune, în care se solicită d-lui Ion Iliescu să se prezinte în fața celor două Camere reunite ale Parlamentului și să-și justifice acțiunile pentru care este incriminat.

În cazul în care președintele refuză să dea curs acestei invitații, va fi declanșată procedura de suspendare din funcție. Ținînd cont de numărul parlamentarilor din Opoziție, există toate șansele - conform prevederilor legale - pentru declanșarea acțiunii și dezbaterea ei în Parlament. **(Natalia ENESCU)**

Furtuna a demolat o casă de pe Cuza Vodă

În urma furtunii de săptămîna trecută, imobilul din strada Cuza Vodă nr. 68, aparținînd R.A. "Locuința", s-a autodemolat. Conform declarațiilor chiriașei Paula Apachiței, datorită vîntului puternic și infiltrațiilor de apă, în seara zilei de 10 iunie 1994 s-a prăbușit peretele exterior al casei, iar mai apoi a căzut și tavanul. Imobilul este în prezent nelocuibil, fiind complet distrus. În aceste condiții, Paula Apachiței împreună cu cei trei copii este nevoită să locuiască în curtea casei, pe iarbă, sub un copac. Deoarece inspectorii R.A. "Locuința" au precizat că imobilul nu poate fi reparat, din lipsa fondurilor, se pare că familia Apachiței va trebui să locuiască în continuare pe pătură, sub copac. **(Cristian DUNAR)**

În fotografii, zidul demolat de furtună și membrii familiei Apachiței, rămași fără locuință, stînd afară sub cerul liber.

UNITRADE
16 - 18 iunie
orele 9 -19
EXPOZIȚIE
COMPAQ EPSON WESTERN DIGITAL APC
HAYES SMC SUMMAGRAPHICS BORLAND
UNITRADE S.R.L., Str. Ripa Galbenă nr. 12, Iași
Tel. 032/112451, 117502, 112060. Fax: 032/112954.

JEANS
Plăcerea de a fi original!
Doar în luna iunie, reduceri de prețuri între
10-40%
Lee
EDWIN
Levi's
FIORUCCI
Americanino
VENTURE-RO srl
Romania, Iași:
Pasajul Comercial Ștefan Cel Mare etajul 1
(vis a vis de Asirom)
fax: 0040-32-117981
tel. 0040-32-114655
prin magazinul
BLUES INTERNATIONAL

Guvernul vrea să reducă impozitul pe salarii

Ministrul Finanțelor, Florin Georgescu, a declarat marți, 14 iunie, că în perioada imediat următoare vor fi aplicate măsuri de scădere a impozitului pe salarii. Această scădere se va accentua în actualul exercițiu financiar, avînd ca rezultat o creștere a disponibilităților bănești ale populației. Va crește, în schimb, volumul impozitelor decurgînd din TVA și alte impozite asupra activităților comerciale, a precizat sursa citată.

Senatorul Ioan Alexandru se află în comă profundă

Starea senatorului Ioan Alexandru este foarte gravă. Întrucît dl. Alexandru este netransportabil, la Arad s-a deplasat o echipă de medici. Echipa a plecat marți, 14 iunie a.c., în jurul orelor 12.00, și-i va oferi profesorului Ioan Alexandru consultanță de specialitate. În acest moment, senatorul PNȚCD se află în comă profundă.

Un ucigaș a donat sînge pentru salvarea unei bolnave

Ieri, deținutul Iosif Gh. Gabriel, de 27 ani, arestat preventiv sub acuzația de lovituri cauzatoare de moarte, a donat din proprie inițiativă sînge pentru Soica Liliana, grav bolnavă, internată la Spitalul Municipal Timișoara. El și-a argumentat astfel fapta: "Dacă am luat viața unui om, poate acum, în acest mod, reușesc s-o salvez pe a acestei femei".

Ample manifestații protestatare în Capitală

Sindicaliștii au oferit trei coșciuge Ministerului Agriculturii, Senatului și Camerei Deputaților

Pentru prima dată făcînd front comun, reprezentanții marilor confederații sindicale Cartel Alfa, BNS și CNSLR-Frăția s-au regrupat și "au bătut la porțile Guvernului pentru a cere dreptul de a supraviețui". Aproximativ 15.000 de sindicaliști din minerit, metalurgie, construcții de mașini, învățămînt, agricultură și din alte sectoare au desfășurat ieri în București un miting și un marș de protest pe traseul Piața Aviatorilor, Piața Victoriei, Piața Revoluției, Calea Victoriei. Au luat cuvîntul liderii de federații, prezentînd revendicările care, în mare parte, erau comune tuturor sindicatelor prezente: creșterea salariilor cu minimum 50% pentru refacerea puterii de cumpărare (renunțarea la fondul maxim admisibil), urgentarea semnării contractelor colective de muncă la toate nivelurile și garantarea respectării lor, recunoașterea legislației elaborate după '89 referitoare la grupele de muncă și indexarea obligatorie a salariilor (inclusiv a salariului minim pe economie). Trei coșciuge au fost duse de către sindicaliștii PROPACT la Ministerul Agriculturii, Senat și Camera Deputaților. Pe tot parcursul marșului s-au scandat lozinci antiprezidențiale și antiguvernamentale: "Iliescu, nu uita,/ Țara te va judeca!", "Jos Văcăroiu! Jos Guvernul foamei!", cei mai vehemenți fiind minerii de la exploatările din Munții Poiana Ruscăi și oțelarii din Hunedoara și Călan: "Minerii și oțelarii/Vor schimba parlamentarii!". Mitingul și marșul au decurs, în general, pașnic. Dar, pentru această zi, forțele de ordine au dislocat cca 10.000 de polițiști și jandarmi, realizînd cordoane în jurul instituțiilor statului, unde se aflau staționate și numeroase autoblindate. Bucureștenii i-au primit foarte bine pe sindicaliști. Nu același lucru l-au făcut și guvernanții, premierul Văcăroiu refuzînd să primească o delegație formată din 35 de reprezentanți. În consecință, protestul continuă și, conform declarațiilor viceliderului sindicatului minier din Munții Poiana Ruscăi, astăzi sînt așteptați în București și mineri din Valea Jiului.

Aseară, la ora 19,00, liderii Cartelului Alfa, BNS și CNSLR-Frăția au avut o întrevedere cu primul ministru și cu alți membri ai Executivului pentru a negocia numărul delegaților sindicaliști la întîlnirile Guvern-Sindicate din zilele următoare. **(Mihaela CRISTEA)**

Aș vrea
ca vara
să nu
se termine
niciodată.

Costume de baie și lenjerie intimă
pentru femei
colecția 1994 - Italia
Casa Italiană Carina
Iași, str. V. Alecsandri, nr. 8,
tel. 115870
Program 10.00-18.00

ORAȘUL PE O COLOANĂ

■ Programul de întrerupere a furnizării apei calde

Conducerea RA Termoficare ne-a transmis ieri programul de întrerupere a furnizării apei calde în municipiul Iași, în vederea executării reparațiilor și reviziilor tehnice periodice. De pe 13 iunie pînă pe 24 iunie a.c., va fi închisă magistrala I CET (Socola, Cantemir, Bularga, Galata I și II), iar începînd cu 27 iunie pînă pe 8 iulie, se va sista furnizarea apei calde pe magistrala IV (Frumoasa, Nicolina II, CUG). În prezent, se efectuează lucrări de reparații la PT1 - Bularga; PT2 - Metalurgie; PT1 - T. Vladimirescu; PT9 și PT11 - Cantemir; PT5 - Nicolina II; PT1 - Galata, PT Cerna; PT5 și PT6 - Alexandru cel Bun; PT15 - Dacia; PT - Piața Unirii. Etapa a II-a, centralele termice Păcurari și Văscăuțeanu.

În luna august, pe o perioadă ce va fi anunțată din timp, se va opri furnizarea apei calde în tot municipiul Iași, pentru executarea unei revizii generale la rețeaua termică. **(L. GRIGORAȘ)**

■ Anghel Rugină a venit degeaba la Iași

Ieri, cunoscutul economist american de origine română, Anghel Rugină, a părăsit Iașul fără a ține conferința cu tema "Destinul omenirii - încotro merge lumea contemporană?", acesta fiind de fapt principalul scop al venirii sale aici. Anghel Rugină a sosit în Iași încă de sîmbătă dimineața, cu trenul de Cluj. Suferind de o ușoară indigestie, greu de suportat la această vîrstă, profesorul Rugină a fost internat de urgență la spital, unde a stat pînă luni dimineață. Din această cauză, conferința programată pentru luni la Universitate a fost amînată pentru marți, după cum a anunțat chiar Anghel Rugină. Marți însă, Aula "Mihai Eminescu" a Universității "Al.I.Cuza" era încuiată și nimeni nu știa nimic despre programul lui Anghel Rugină care, de altfel, a și plecat cu trenul spre București, la ora prînzului. **(Cristina LECA)**

■ Vasile Curmei a violat o basarabeancă

Vasile Curmei, un tînăr în vîrstă de 26 de ani, din Iași, a fost arestat zilele trecute sub acuzația de perversiune sexuală. Cu trei săptămîni în urmă, într-o seară de joi, individul a acostat - în zona Dacia - 3 tinere basarabence, cărora le-a propus o aventură amoroasă. Fetele, însă, l-au refuzat, fără să-i acorde prea multă atenție. Indignat de acest lucru, Vasile Curmei le-a urmărit, reușind să descopere apartamentul în care locuiau basarabencele. Apoi a pătruns în locuința fetelor, înghesuindu-le pe toate într-o cameră. Sesizînd intențiile agresorului, două dintre fete au reușit să fugă însă, în acel moment, Vasile Curmei a scos un cuțit și sub amenințarea lui a convins-o pe tînăra basarabeancă Alla B. să-i satisfacă poftele sexuale. Individul a fost reținut de poliție pe data de 8 iunie și riscă o pedeapsă de pînă la cinci ani închisoare. **(Nicolae MANOLIU)**

■ Ședință "cu cîntec" a Camerei de Comerț și Industrie Iași

În Aula Bibliotecii "M. Eminescu" are loc astăzi Ședința Adunării generale a Camerei de Comerț și Industrie Iași, ce are ca scop prezentarea rezultatelor activității desfășurate în ultimul an. În plus, vor fi discutate și o serie de modificări ale actualului statut al CCI. De necrezut este faptul că la ședința de astăzi are acces în sală numai cîte un delegat din partea fiecărei firme participante cu drept de vot (adică și-a plătit cotizația la zi). În cazul firmelor al căror capital social a fost constituit prin aportul mai multor asociați, aceștia nu vor avea toți acces în sală, deși firma lor - persoană juridică - are cotizația plătită la zi. Astfel, deși acești asociați vor trebui să îndeplinească hotărîrile Adunării generale, ei nu se pot consulta împreună înainte de a vota. Mai mult decît atît, ședința membrilor CCI va avea loc indiferent de numărul de participanți, ceea ce înseamnă că hotărîrile pot fi adoptate de un număr redus de membri, dar vor trebui respectate de toți agenții economici din județ. **(Nicolae MANOLIU)**

■ A fost reînființat Liceul "Vasile Alecsandri"

Inspectoratul Școlar Județean Iași a fost anunțat de către Ministerul Învățămîntului că, începînd din anul școlar 1994-1995, în Iași se reînființează liceul "Vasile Alecsandri". Practic, Școala generală nr. 6 se transformă în Liceul "Vasile Alecsandri". Anul acesta, noul liceu va avea, pentru admiterea în clasa a noua, două clase: una cu profil real, cealaltă cu profil uman. **(Dan FODOR)**

■ "Rolul intelectualului în lupta împotriva războiului și a mișcărilor extremiste"

Joi, 16 iunie, în Aula Academiei Române, filiala Iași, va avea loc o conferință pe tema "Rolul intelectualului în lupta împotriva războiului și a mișcărilor extremiste". Conferința este organizată de Asociația Oamenilor de Știință, filiala Iași, și de asociația "Alianța pentru pace", al cărei președinte este academicianul Ștefan Milcu. Vor participa numeroase personalități, academicieni, profesori, reprezentanți ai cultelor. **(Cristina LECA)**

■ Comunicat al filialei Iași a PAC

Gravul atentat la democrație reprezentat de evenimentele din 13-15 iunie 1990 este încă viu în memoria membrilor Partidului Alianței Civice. Victimelor represiunii le închinăm profunda noastră compasiune. Aflarea Adevărului și pedepsirea vinovaților vor rămîne datoria noastră morală. **(Președinte, Liviu Antonesei)**

Anul școlar în cumpănă

Vor încheia profesorii protestatari mediile?

■ răspunsul îl vom afla în cursul zilei de azi, după ultima oră de curs

Astăzi este ultima zi din anul școlar 1993-1994. În mod normal, situațiile școlare ale elevilor ar fi trebuit să fie încheiate. La nivelul întregii țări, cîteva mii de învățători și profesori continuau, pînă ieri, să blocheze anul școlar prin neîncheierea mediilor. Pe de altă parte, guvernul a tratat cu indiferență acțiunile de protest ale cadrelor didactice, refuzînd să rezolve principalele revendicări ale acestora. Astăzi este ziua hotărîtoare pentru acțiunea revendicativă a cadrelor didactice. Dacă profesorii vor fi înfrînți, soarta învățămîntului românesc va rămîne pecetluită pentru cîțiva ani buni, ca și soarta personalului din învățămînt, de altfel.

Conform datelor prezentate ieri de Uniunea Sindicatelor Libere din Învățămîntul Preuniversitar, în Iași mai continuau acțiunea de blocare a anului școlar cadrele didactice din 28 de unități școlare (17 școli și 11 licee).

O parte din directorii acestor instituții au raportat Inspectoratului Școlar Județean că mediile elevilor au fost încheiate, iar alții au prezentat rapoarte atît de încîlcite încît din acestea nu reiese clar situația din unitățile școlare pe care le conduc. În rapoartele către USLIP, unii lideri sindicali au anunțat că este posibil ca astăzi, la ultima oră de curs, mediile să fie totuși încheiate. Alții s-au menținut pe poziții intransigente, refuzînd orice compromis. Absolut surprinzător este faptul că la nivelul județului foarte multe școli din mediul rural au anunțat inspectoratului poziția fermă a profesorilor care refuză să încheie mediile. De exemplu, șase din cele șapte școli ale comunei Deleni au raportat că vor continua acțiunea de blocare a anului școlar pînă la rezolvarea revendicărilor.

Un alt aspect ciudat al acțiunii de protest îl constituie faptul că unele licee care, de obicei, erau un fel de "motor" al acțiunilor revendicative, au renunțat la acțiune.

Astfel, ieri, la Liceul "C. Negruzzi", mediile au fost încheiate. Directorul și-a anunțat intenția de a demisiona, precizînd totuși că aceasta nu are nici o legătură cu acțiunile de protest.

La Liceul Național, 80% din profesori au încheiat mediile. Liderul sindical din acest liceu a demisionat.

La Liceul "M. Eminescu", mediile au fost încheiate în pofida unei participări masive a cadrelor didactice de la acest liceu la ultimul Marș al tăcerii. Cu cîteva zile în urmă, liderul sindical din acest liceu le recomandase profesorilor să încheie mediile. Pe de altă parte, în alte licee teoretice, Liceul de Informatică, Liceul de Artă "Octav Băncilă", Liceul "Garabet Ibrăileanu", Liceul "Cuza Vodă", un mare număr de profesori erau, pînă ieri, decși să nu abandoneze acțiunea de protest!

O consecvență remarcabilă în susținerea protestului au dovedit cadrele didactice din Școlile generale din zonele CUG și Nicolina. Aici s-a constituit un nucleu pentru "unitate sindicală în învățămîntul românesc".

Din școli și licee există semnale că multe cadre didactice vor "ceda" în cursul zilei de astăzi. Asupra stării învățămîntului românesc planează un foarte mare semn de întrebare. Joi, la ora 14,00, see va desfășura în fața Prefecturii un miting de protest al cadrelor didactice. **(Dan FODOR)**

Gardienii publici pot aplica amenzi contravenționale

■ ele vor fi date pentru nerespectarea curățeniei orașului, pentru tulburarea ordinei și liniștii publice și pentru practicarea de activități comerciale ilicite

Începînd de luni, 13 iunie a.c., gardienii publici au primit procesele verbale și împuternicirile din partea Consiliului Municipal (C.M.) Iași prin care sînt abilitați să aplice amenzi contravenționale, conform H.C.M. 20/1992 privind curățenia orașului, Legii nr. 61/1991 privind ordinea și liniștea publică și Legii nr. 12/1990 referitoare la practicarea de activități comerciale ilicite.

Gardienii constată contravenția prin proces verbal, iar stabilirea cuantumului amenzii o va face comandantul detașamentului, col. în rez. Ioan Grosu, în funcție de fiecare contravenție în parte. Precizăm că H.C.M. 20/1992 (curățenia orașului) stabilește amenzi cuprinse între 1000 și 10.000 lei, Legea nr.61/1991 (ordinea și liniștea publică) prevede sancțiuni cu amenzi cuprinse între 3.000-30.000 lei, iar Legea nr. 12/1990 (comerț ilicit) stabilește amenzi cuprinse între 10.000-60.000 sau închisoare contravențională de la 15 zile la 6 luni. "Beneficiile obținute ilicit de persoanele fizice sau juridice din activitățile prevăzute de art. 1, precum și încasările în întregime din vînzarea mărfurilor a căror proveniență nu poate fi dovedită se preiau ca venit la bugetul administrației centrale de stat sub forma unui impozit de 100 la sută", conform Legii 12/1990.

Dacă se constată încălcarea prevederilor Legii nr. 61/1991 sau ale Legii nr. 12/1990, iar contravenientul nu își achită amenda în termen de 30 de zile, organul constatator va sesiza instanța de judecată pe raza căreia s-a săvîrșit contravenția, iar pentru încălcarea H.C.M. 20/1992 sînt sesizate consiliile locale. **(Anca SĂLCEANU)**

10.000 de handicapați nu și-au primit drepturile bănești cuvenite

■ plățile vor începe abia la sfîrșitul acestei luni, continuînd pînă în iulie

Cei peste 10.000 de handicapați din județul Iași nu și-au mai primit din luna aprilie 1994 drepturile bănești ce li se cuvin. Conform legii, handicapații de gradul I și II, fără venit, beneficiază de un ajutor bănesc lunar de aproape 30.000 lei, respectiv jumătate din salariul minim pe economie.

Plata acestor drepturi nu s-a efectuat datorită faptului că agenții economici nu au virat (sau virează cu mari întîrzieri) fondul de risc și accident, în valoare de 1% din fondul de salarii (din care se efectuează plățile ajutoarelor bănești pentru persoanele handicapate). Din cele peste 260 milioane lei necesare lunar pentru plata persoanelor handicapate aflate în evidență, Inspectoratul Teritorial pentru Handicapati Iași a primit numai 160 milioane lei.

Deoarece de la bugetul de stat nu au fost virați banii necesari pentru acoperirea diferențelor (așa cum prevede legea), pînă în momentul actual au fost efectuate numai jumătate din plățile ce trebuiau făcute pentru luna aprilie 1994. Conform estimărilor inspectorului șef al Inspectoratului Teritorial pentru Handicapați Iași, abia la sfîrșitul acestei luni vor începe plățile ajutoarelor bănești pentru luna mai 1994, plăți ce se vor încheia în luna iulie. **(Cristian DUNAR)**

La sfîrșitul acestei săptămîni

Importanți oameni politici la Iași

La sfîrșitul acestei săptămîni, timp de două zile (sîmbătă și duminică), Iașul va constitui un punct de atracție pentru mulți dintre membrii marcanți din conducerea partidului de guvernămînt (PDSR). Motivul venirii în Iași a atîtor personalități îl constituie organizarea de către Fundația SECOLUL XXI a colocviului național cu tema "Social-democrația și societatea românească în perioada de tranziție". Colocviul, desfășurat în sălile Prefecturii și în Sala "H. Coandă" a Palatului Culturii (sîmbătă, între orele 9,00-20,00, iar duminică între orele 9,00-12,00), va conține dezbateri pe următoarele cinci secțiuni: protecție socială, politică fiscală și monetară, privatizarea și reforma economică, reforma în administrație și secțiunea învățămînt și cercetare. Dintre oamenii politici importanți așteptați la acest colocviu menționăm: Adrian Năstase, președintele Camerei Deputaților, Constantin Bărbulescu, rectorul ASE București, Emil Dima - președintele FPS; Florin Georgescu, ministrul Finanțelor, Octav Cozmâncă, secretar de stat al Guvernului, Dan Mircea Popescu, ministrul Muncii și Protecției Sociale, Dan Popescu, secretar de stat la Ministerul Industriilor, Ion Solcanu, vicepreședintele Senatului României. Nu este sigură participarea la acest colocviu a lui Mircea Coșea, președintele Consiliului pentru Coordonare, Strategie și Reformă Economică al României. **(Ovidiu LUNGU)**

Viorel Braia - manager la SUPREM SA

Concursul pentru ocuparea postului de manager al societății comerciale SUPREM SA (fostă IUPSR), a fost cîștigat de actualul director general al unității, ing. Viorel Braia. După cum ne-a declarat acesta, în cursul zilei de luni, 20 iunie, va avea loc negocierea contractului de management cu reprezentanții FPS și FPP, în urma căreia se va stabili definitiv dacă actualul director general va fi managerul SC "Suprem".

În legătură cu această negociere, Viorel Braia a subliniat faptul că va semna contractul de management în măsura în care condițiile economice impuse de Adunarea generală a acționarilor vor putea fi realizate în termenele stabilite în contract.

Menționăm că ing. Viorel Braia ocupă funcția de director general al SC "Suprem" SA de circa o lună de zile, cînd l-a înlocuit pe Karl Müller, care s-a retras din funcție din motive de sănătate. **(Mihaela BREZEANU)**

O nouă cantină de ajutor social

■ aici pot mînca 417 persoane

Ieri dimineață, în prezența reprezentanților administrației județene și locale, s-a inaugurat o nouă cantină de ajutor social, situată în strada Sf. Andrei, lîngă Liceul Economic nr. 2. Cantina a fost închiriată de către Consiliul Județean de la administrația liceului sus-amintit și a fost modernizată din fondurile alocate de la bugetul central. Inițial, această nouă cantină va deservi 417 persoane (două mese, zilnic), iar în viitorul apropiat aici vor fi transferate și persoanele ce primesc acum ajutorul social de la cantinele FORTUS și IAȘITEX (un total de 456 persoane). Secretarul Consiliului Județean, Ion Serbina, a declarat că prin acest transfer se vor reduce cheltuielile administrației județene, care nu va mai plăti și prestările de serviciu către societățile FORTUS și IAȘITEX. Întrucît cheltuielile pentru cei 1344 de asistați sociali din Iași sînt destul de ridicate (300.000 lei/persoană/an), administrația speră să mențină această asistență la un nivel civilizat și prin aportul unor societăți care și-au anunțat intențiile de sponsorizare (S.C. UNIREA S.A., TAMAZ FRIGOCARNE, PANGRAN, LACTIS etc). **(Ovidiu LUNGU)**

ESTE TIMPUL SĂ OPTAȚI PENTRU CALITATE!

Magazinul AVATTI vă oferă produse electronice AUDIO-VIDEO ale celor mai renumite mărci din domeniu:

✶TV PHILIPS D.51	- 885.000 lei
✶TV PHILIPS D.54 TXT	- 1.149.910 lei
✶TV SONY D.51 TXT	- 1.652.000 lei
✶TV SONY D.51	- 1.149.910 lei
✶TV GRUNDIG D.51 TXT	- 781.160 lei
✶TV GRUNDG D.54 TXT	- 899.750 lei
✶TV MEGAVISION D.51	- 538.965 lei
✶TV MEGAVISION D.51 TXT	- 599.912 lei

Puteți cumpăra și cu plata în rate!

Adresa noastră: str. Ștefan cel Mare și Sfînt nr. 11.
Telefon 112810, 174054.

AUTOMOBIL CLUBUL ROMÂN

Filiala Județeană Iași
str. Gării nr. 13; Telefon 112345; Fax 141821

Facilitează membrilor săi obținerea vizei pentru călătoriile turistice pe care aceștia doresc să le efectueze în Republica Austria.

Beneficiarul acestei facilități trebuie să îndeplinească cumulativ următoarele condiții:
- *să aibă o vechime neîntreruptă de cel puțin 2 ani în ACR;*
- *să facă dovada (cu documente oficiale) unei situații materiale satisfăcătoare (locuință, mașină, teren proprietate);*
- *să facă dovada unui loc de muncă stabil (prin prezentarea unei adeverințe), iar în cazul unor patroni de firme, un extras de cont la zi (soldul contului la lichidități).*

Relații suplimentare se pot obține la sediul Filialei ACR din Iași, str. Gării nr. 13, telefon 112345.

Cu această ocazie reamintim membrilor ACR că numai pînă la 31 august a.c. beneficiază de reducere la plata cotizației anuale astfel:
- 25% pentru cei cu vechime între 1-15 ani;
- 50% pentru cei cu vechime între 15-20 ani.

NORD-EST GROUP S.R.L.

EXTRACT PENTRU SLĂBIRE RAPIDĂ

Snelli Natura

Fiecare dintre noi a căpătat de-a lungul timpului, din diferite motive, cîteva kilograme în plus. Puteți scăpa cu ușurință de această povară folosind extractul hidroalcoolic cu plante aromatice pentru slăbit

Snelli & Natura

Extractul a fost pus la punct, după ani de experiențe, de către medici recunoscuți, în laboratoarele italiene. Folosind acest extract, cîte 40 de picături înainte de fiecare masă, veți obține, în 2-3 săptămîni, rezultate spectaculoase, care vă vor uimi și pe d-voastră.
Peste tot în lume, zilnic, milioane de oameni își păstrează silueta folosind cu succes

Snelli & Natura

Fiecare cutie pe care v-o oferim, în afară de cele două sticluțe cu Snelli & Natura, conține și modul de întrebuințare în limba română. Gratuit, în aceeași cutie primiți două rețete Snelli & Natura care vă ajută dacă suferiți de constipație sau de retenție de apă.
În aceeași cutie vă punem, de asemenea, la dispoziție și o fișă de dietă pe care veți putea urmări evoluția greutății d-voastră.
Compania NEST vă oferă această minune a medicinei contemporane la prețul de 70.000 lei.

Telefonați la numărul 117596 și veți primi extractul
Snelli & Natura
la sediul firmei sau acasă, în maximum 48 de ore.

MOLDOMOBILA • MOLDOMOBILA • MOLDOMOBILA
ROMÂNIA, 6600 IAȘI, Str. Bucium nr.34
Tel.: 032/135263; Tx.: 22313-22255; Fax:(40,1)3125266-032/132967

mobilier de înaltă calitate, modern și de artă

CASA DE LICITAȚIE
"ONASIS"
a
S.C. "SURSA MOLDOVEI" S.A.

Organizează ședința de licitație publică pentru următorul bun aflat pe ringul 2 - imobile:

Apartament 4 camere,
în vilă 2 nivele, dependințe, centrală proprie cu gaz metan, telefon, teren și curte 94 mp, garaj, zonă deosebită, vizavi de Biblioteca Mihai Eminescu.
Preț deschidere: 51.500 $.

Teren intravilan, 850 mp,
situat pe șoseaua Nicolina.
Preț deschidere: 8.800 lei/mp.

Informații la telefon 127118 sau 127114.

TOFAN GRUP

Un renume cîștigat pe șosele

Comemorarea Mineriadei din iunie 1990 la București

"Noi am iertat, dar nu putem uita"

■ Piața Universității a fost blocată ieri, timp de cinci ore ■ nu s-au semnalat incidente ■ poetul ieșean Mihai Ursachi a fost prezent la mitingul comemorativ ■

Încă din dimineața zilei de 14 iunie, cîteva sute de "veterani" ai manifestației mamut de acum 4 ani își ocupaseră "locurile" din scuarul din fața Arhitecturii, în așteptarea mitingului comemorativ.

La ora 16,00 a fost blocată circulația din fața hotelului Intercontinental - de această dată cu autorizația Poliției și a Primăriei. În fața tribunei amenajate în fața Teatrului Național s-au strîns în jur de 5000 de manifestanți.

În piață, un grup de manifestanți agitău steaguri tricolore, portrete ale Regelui Mihai și diverse lozinci. Pe zidul Institutului de Arhitectură au putut fi citite inscripții promonarhiste. Mitingul de protest din Piața Universității a început la ora 16.17, cu o slujbă de pomenire în memoria celor care și-au pierdut viața în Revoluție și în evenimentele din 13-15 iunie 1990.

Mitingul a fost deschis de liderii asociației "21 Decembrie", iar printre vorbitori s-au numărat d-nii Mircea Ciumara (PNȚCD), Gheorghe Ceaușescu (AC), Ioan Drăghici (Propact), Nemeș Ghiță (tatăl eroului clujean Călin Nemeș), precum și lideri ai AFDPR, TUNT și alte organizații apolitice. Deviza desfășurării mitingului a fost: "Noi am iertat, dar nu putem uita". A fost invitat și dl. Petre Roman - pentru a spune adevărul despre acele zile fierbinți din 13-15 iunie '90 - dar acesta nu a venit, nu se știe din ce motive.

De remarcat este faptul că Liga Studenților din Universitatea București - inițiatoare a demonstrației din '90 - nu a participat la acest miting și nici "numărul unu" de atunci al "Pieței Universității", Marian Munteanu. Președintele Mișcării pentru România a preferat să se reculeagă într-o biserică, alături de adepții săi. Deși se miza pe participarea unor lideri de sindicat, cu excepția celor de la "Propact", nici unul nu venise în Piața Universității pînă la ora 19,00.

În ciuda faptului că s-au scandat în permanență lozinci antiprezidențiale și antiguvernamentale, nu s-au înregistrat incidente.

"Piața Universității, spiritul ei, manifestația începută în 1990 continuă. Pentru mine, ea nu s-a terminat și nu se va termina decît atunci cînd democrația va învinge cu adevărat", ne-a declarat poetul ieșean Mihai Ursachi, prezent și el la acest miting-comemorativ. Avînd aprobarea Poliției, Piața Universității a rămas blocată pînă la ora 21,00. **(Lucian GHEORGHIU)**

La Botoșani

SRI se interesează de intențiile liderilor sindicali

La sfîrșitul săptămînii trecute, la sediul Prefecturii a avut loc un dialog al reprezentanților FPS și FPP cu conducerile agenților economici din industria textilă în scopul relansării activității economice. Acțiunea a fost girată de parlamentarii PDSR prezenți la întîlnire. În cadrul conferinței de presă organizată marți, 14 iunie, liderul filialei locale BNS, dl. Vasile Chiru, a declarat: "Contest acest dialog pentru că inițiativa a fost a noastră și nu a parlamentarilor PDSR. Noi am fost chemați abia după aceste discuții ca să ni se prezinte concluziile care practic nu reprezintă nimic față de doleanțele noastre. Problemele sociale generate de declinul producției textile au rămas aceleași. Peste 50% din muncitorii noștri sînt în șomaj iar industria textilă locală reprezintă peste 60 din ponderea economică a județului. Situația este deosebit de tensionată și săptămîna viitoare vom ieși în stradă organizînd marșuri și mitinguri de protest. Deja am fost contactați de SRI și am fost chestionați asupra intențiilor noastre. Simțim din această direcție «grija față de om» dar asta nu ne sperie". **(Val GURALIUC)**

Țăranii nu se lasă păcăliți de creditele cu dobîndă redusă

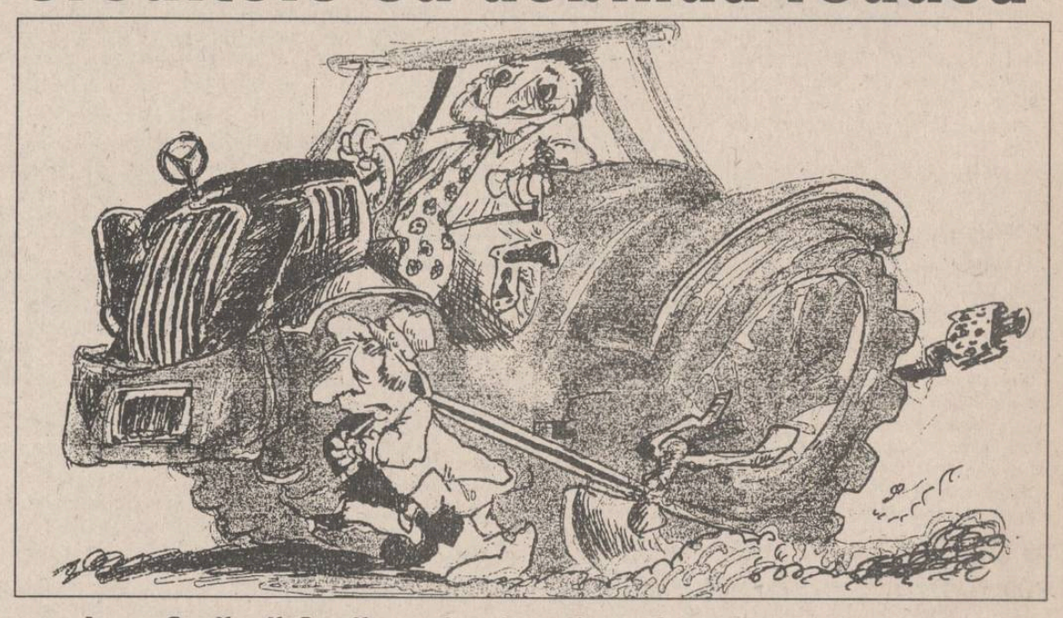

■ *ei preferă să facă agricultură ca în 1907*

Din toamna anului 1993 și pînă în prezent, agriculturii județului Iași i-au fost alocate credite cu dobîndă de 76%, în valoare totală de 14,34 miliarde lei. Aceste credite au fost acordate conform H.G. 436/1993 și H.G. 25/1994 producătorilor agricoli din județ, indiferent de forma de proprietate a acestora (de stat sau privată), pentru culturile agricole din toamna anului 1993 și primăvara anului 1994. Datele furnizate de către sucursala Iași a Băncii Agricole arată că peste 70% din creditele acordate agriculturii județului Iași (9,8 miliarde lei) au fost orientate către societățile agricole cu capital majoritar de stat. Astfel, din totalul de 5,88 miliarde de lei, credite acordate în baza HG 436/1993, 4,3 miliarde lei au revenit societăților agricole cu capital de stat și numai 1,58 miliarde lei producătorilor agricoli particulari. În cazul creditelor acordate în baza HG 25/1994, respectiv 7,5 miliarde lei, 3,4 miliarde lei au fost destinate sectorului agricol de stat iar 4,06 miliarde lei, sectorului agricol privat. De remarcat este faptul că 4,06 miliarde lei acordați sectorului privat au fost împărțiți între 81 de societăți agricole, în timp ce 3,4 miliarde lei au fost destinați unui număr de numai 15 societăți agricole de stat. Mai mult, în categoria agenților agricoli particulari au fost incluse 7 Agromec-uri (foste stațiuni de mecanizare a agriculturii) care, împreună, au beneficiat de credite în valoare de 2 miliarde lei. Cu toate că în județul Iași există peste 104.000 producători agricoli individuali care au în folosință 225.000 ha teren agricol, numărul celor care au apelat la creditele cu dobîndă de 76% este nesemnificativ, situîndu-se sub 4% din total. Refuzul producătorilor agricoli individuali de a apela la credite este motivat, pe de o parte, de faptul că dobînda la rambursarea acestora este mare, iar pe de altă parte, de condiționarea acoperirii creditului solicitat prin livrarea către stat a unor cantități de produse agricole din producția obținută. Deocamdată, producătorii agricoli individuali așteaptă derularea noilor credite cu dobîndă subvenționată în proporție de 70%, pentru cumpărarea de tractoare și mașini. În legătură cu creditele care au fost acordate pînă acum pentru agricultură, Petrică Talpiș, directorul Sucursalei Iași a Băncii Agricole, ne-a precizat: "La nivelul județului Iași mai există, în momentul de față, 1 miliard de lei, credite cu dobîndă de 76% neconsumate. Noi am acordat credite tuturor solicitanților, însă producătorii agricoli individuali au manifestat reținere în privința apelării la această formă de împrumut. Acest lucru se datorează, în principal, practicării unei agriculturi mai puțin performante de către aceștia și a garanțiilor suplimentare cerute de bancă". **(Sandu TACU)**

BCR reduce dobînzile

Recent, biroul de presă al Băncii Comerciale Române a informat că, începînd cu data de 16 iunie a.c., BCR va reduce cu 10 la sută nivelul general al dobînzilor la creditele acordate clienților săi. Astfel, noile dobînzi practicate de acestă unitate bancară vor fi de 100 la sută pe an la creditele pe termen scurt, față de 110 la sută pînă acum, și de 105 la sută pe an la creditele acordate pe termen lung și mediu, față de 115 la sută, pînă în prezent. Totodată, în cazul agenților economici care înregistrează în perioada actuală dobînzi restante către BCR, reducerea nivelului acestora la creditele pe termen scurt, mediu și lung este de numai 5 procente, informează biroul de presă al BCR, citat de agenția de presă Mediafax.

Recenta măsură a acestei unități bancare vine să completeze acțiunea declanșată la începutul acestei luni de mai multe bănci din țară, care au redus nivelul dobînzilor practicate la creditele acordate clienților proprii. Măsura BCR are o importanță deosebită, datorită faptului că marea majoritate a clienților săi o reprezintă societățile comerciale cu capital majoritar de stat. Multe dintre aceste societăți se confruntă cu grave probleme financiare, datorită valorii foarte mari a dobînzilor ce trebuie plătite pentru creditele angajate în perioada ultimilor ani, astfel încît ele se află în pragul falimentului. **(Alin TOCAN)**

Ieri, la Tribunalul județean Iași

S-a încheiat procesul lui Ilie Corobuță, care a violat o fată de șapte ani

■ avocatul apărării a fost de acord cu un spor de pedeapsă

Ieri, la Tribunalul Județean Iași a avut loc ultimul termen al procesului intentat lui Ilie Corobuță (40 de ani), din Podu Iloaiei, acuzat de viol și lipsire de libertate.

Amintim că, în ziua de 5 martie a.c., inculpatul Ilie Corobuță, cu antecedente penale, eliberat sub condiționare juridică pe 11 noiembrie 1993, a acostat-o pe minora Maria G (7 ani) din Iași, în Piața Unirii, sub pretextul că "vrea să-i arate ceva".

Au luat o mașină de ocazie pînă la Valea Lupului, unde I.C. a băut o vodcă mare. Apoi au ajuns, cu trenul, la Podu Iloaiei, unde Ilie Corobuță a dus fetița în casa surorii sale, Dorina Prunea. Acolo, după ce a bătut-o cu bestialitate, a violat-o. Timp de două zile a sechestrat fetița în acea cameră, după care a dus-o la Iași și a abandonat-o, rănită și plină de sînge, în același loc de unde o luase.

Inculpatul a susținut că sora sa, deși a fost în permanență în casă, n-a știut nici o clipă de ceea ce se petrece în camera de alături. Deși citată ca martor, Dorina Prunea n-a apărut nici ieri în fața instanței.

Familia Mariei G. a solicitat daune morale în valoare de un milion și jumătate de lei, pe care Ilie Corobuță s-a obligat să le plătească, la ieșirea din închisoare.

La termenul de ieri a fost audiată și fetița de 7 ani, venită împreună cu părinții înlăcrimați. Ea a relatat pe scurt întîmplarea, povestind că în timpul agresiunii a plîns, s-a zbătut și a țipat, dar nu i-a venit nimeni în ajutor. Cînd președintele completului de judecată a întrebat-o dacă îl recunoaște pe violatorul ei, fetița l-a privit curajoasă în ochi pe Ilie Corobuță și a răspuns clar "da".

În încheierea ședinței, procurorul a propus un spor de pedeapsă cu care, în mod surprinzător, a fost de acord pînă și avocatul din oficiu al apărării. Acesta din urmă ne-a declarat că Ilie Corobuță ar putea fi condamnat la 10 ani închisoare. Sentința definitivă se va pronunța astăzi. **(Gynella PARFENIE)**

Partidele politice din opoziție încep să iasă din amorțeală

■ PL '93 va introduce moțiune de cenzură

Conducerea PL '93, întrunită într-o ședință de urgență luni seara, a hotărît ca parlamentarii liberali să adere la inițiativa PNȚ CD de declanșare a procedurii de suspendare din funcție a președintelui Iliescu. Printr-un comunicat remis presei, PL '93 condamnă imixtiunea președintelui în activitatea puterii judecătorești și incitarea administrațiilor locale pentru a se opune executării sentințelor pronunțate în cazurile caselor naționalizate.

Totodată, liderii PL '93 consideră obligatoriu ca procedura de suspendare a președintelui să fie însoțită de o moțiune de cenzură pentru retragerea încrederii acordate Guvernului Văcăroiu.

Surse parlamentare din CDR susțin că această moțiune va fi introdusă vineri 17 iunie, cu ocazia ședinței comune a celor două Camere ale Parlamentului. Sursele citate au mai precizat că în aceste zile vor avea loc anumite contacte cu moderații din PUNR și reformatorii din PSM, pentru a-i convinge să voteze în favoarea moțiunii. **(Mihaela CRISTEA)**

■ În Partidul Democrat (FSN) au fost sancționați "trădătorii"

A surprins - neplăcut - faptul că senatorii PD, care se consideră că fac parte din rîndul Opoziției, nu au părăsit luni seara sala de ședință, contribuind astfel - deși au votat împotrivă - la realizarea cvorumului, dînd astfel posibilitatea trecerii art. 2 din Legea caselor naționalizate, articol extrem de restrictiv, care de fapt consfințește o nouă naționalizare.

Dl. senator PNȚCD Radu Vasile ne-a declarat că la ora actuală parlamentarii PD din Senat sînt în contradicție cu dl. Petre Roman și cu restul partidului. Aceasta ar fi explicația "semitrădării" opoziției de către senatorii P.D.

Retragerea, în urmă cu două zile, a sprijinului parlamentar senatorului Ion Predescu, precum și unele avertismente primite de către alți senatori PD, din partea conducerii partidului, confirmă tensiunile existente și speculațiile în legătură cu colaborările subterane dintre aceștia și PDSR. **(Lucian GHEORGHIU)**

Cum se aplică TVA pentru agenții economici asociați

Întrucît au apărut o serie de neclarități privind modul de aplicare a taxei pe valoare adăugată în cazul contractelor de asociere între agenții economici, Serviciul T.V.A. din cadrul Direcției Generale a Finanțelor Publice a făcut recent noi precizări. În acest sens, șefa Serviciului T.V.A., Anca Rotaru, a arătat că în cazul asocierii unor firme la profit, indiferent de forma de proprietate a agentului, nu se plătește T.V.A. la cota de profit virată de la un asociat la altul. În cazul contractelor de colaborare care stipulează și prestări de servicii între parteneri, pentru sumele încasate în schimbul prestărilor de servicii efectuate se încasează T.V.A.

Avînd în vedere că fiecare caz în parte are particularitățile sale, d-na Anca Rotaru a solicitat agenților economici care au nelămuriri în domeniul aplicării taxei pe valoare adăugată să se adreseze în scris Serviciului T.V.A. **(Costel STROESCU)**

Comemorare Eminescu la Casa Cărții din Iași

Astăzi, miercuri, 15 iunie, ora 18,00, va avea loc la Casa Cărții din Iași comemorarea împlinirii a 105 ani de la apusul Luceafărului. Cu acest prilej va fi vernisată expoziția de pictură, cu genericul eminescian "Memento mori", a cunoscutei pictorițe ieșene Florența-Ionescu. Va vorbi scriitorul Aurel Leon despre "gazetarul Mihai Eminescu". De asemenea, Aurel Leon va prezenta expoziția. Lecturi din opera eminesciană vor întregi manifestarea. Casa Cărții organizează o expoziție de carte Eminescu, prezentată de directoarea Casei Cărții, Irina Stratulat.

KUMKAYA CUPTOR S.R.L.
Tel: 01/210.80.82; Fax: 01/210.02.29
Sos. Ștefan cel Mare nr. 15 Bl. 15, Sc. B, Et. 3, Ap. 9 sector 2, București
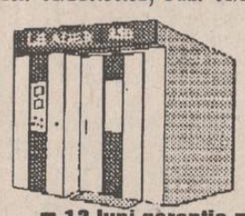
Vă oferă "la cheie" cele mai RENTABILE LINII DE PANIFICAȚII ȘI MORĂRIT
Posibilități de acordare credit, garantat de societatea noastră. Avans minim.
■ 12 luni garanție ■ gratuit - proiectare amplasament utilaje ■ asigurăm piese de schimb și service post garanție ■
FIABILITATE PRIN CALITATE
Utilajele firmei se pot achiziționa și separat. Nu ezitați! Sunați acum!

COMPACT SRL
FOLIA ÎMPOTRIVA EFRACȚIEI ȘI FOLIA DE PROTECȚIE SOLARĂ (CLARĂ SAU COLOR)
✶realizează un design deosebit, intimitate și confort✶
✶vă protejează exponatele împotriva decolorării✶
✶vă asigură împotriva spargerilor, calamităților✶
✶izolează termic✶
✶asigurăm montajul✶
NICIODATĂ NU VEȚI MAI FI STRESAȚI DE HOȚI ȘI SOARE!
Telefon 032/112985, Fax 032/112820

SOCIETATEA COMERCIALĂ RADIX SRL
Piața Unirii 12
Tel.: 032/143037
fax: 032/114705
Calculatoare Personale HP seria Vectra
familia rezoluție video memorie video preț minim preț DX4/100
1. #1 în fiabilitate (3 ani garanție *inclusiv* monitorul)
2. #1 în viteza (procesoare INTEL, controllere pe VL-bus și integrate pe placa de bază)
3. #1 în circuite video (acceleratoare grafice)
4. #1 în securitatea datelor (parole BIOS, lacăt și belciug, proiecție BIOS la copierea pe FDD, HDD și rețea)
5. #1 în reducerea consumului energetic (35W față de 150W la un calculator obișnuit)

VL2	N2	M2	XM	XP
1280x1024	1280x1024	1280x1024	1280x1024	1600x1280
512k/1M	1M/2M	1M/2M	1M/2M	2M/4M
1395	**1505**	**1950**	**2915**	**4495**
3095	n/a	3295	n/a	n/a

Authorized Dealer HEWLETT PACKARD

TAMAZ-FRIGOCARNE
Pastrama - un preparat de lux pentru familia dumneavoastră ?
Nu, dacă veți cumpăra...
PASTRAMA DE VITĂ "TAMAZ"
- un preparat delicios, consistent, pe care-l mănînci cu aceeași poftă acasă, la serviciu, în excursie și la ocazii deosebite.
Preț fabrică - 4.800 lei/kg
Preț desfacere cu amănuntul prin rețeaua de magazine Tamaz - 6.344 lei/kg.
Str. Socola, tel 131890, 126800; fax 135798; telex 22240

INFOTEC SRL
un prieten pentru mașina ta
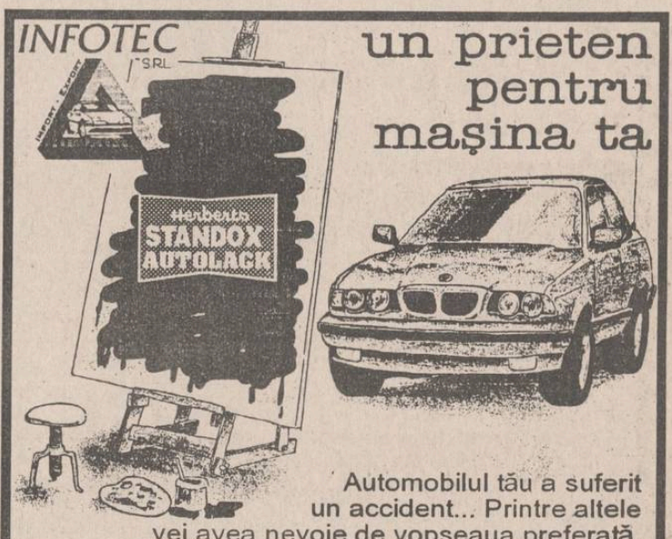
Automobilul tău a suferit un accident... Printre altele vei avea nevoie de vopseaua preferată. Într-o jumătate de oră noi te putem ajuta. Avem pentru tine 16.000 nuanțe de culori.
Iași, str. Împăcării, nr. 35, bl. 919 (prima stație de tramval după pasarela Nicolina, pe dreapta) tel. 032/126816,117557, fax: 032/126816 și Mag. Six, B-dul Ștefan cel Mare și Sfînt nr. 3, tel. 117557.

Whitewater continuă să dea insomnii familiei Clinton

■ *plata avocaților va costa mai mult decît profitul obținut de Bill și Hillary Clinton de pe urma acestei afaceri*

Soții Clinton au depus mărturie sub jurămînt în privința evenimentelor care au precedat moartea consilierului prezidențial, Vincent Foster, și a altor probleme legate de afacerea Whitewater, a informat luni Casa Albă. Procurorul desemnat cu instrumentarea cazului, Robert Fiske, i-a chestionat duminică, separat, pe soții Clinton, a afirmat consilierul juridic al Casei Albe, Lloyd Cutler, subliniind că "după cum anunțase, președintele și soția sa cooperează deplin cu anchetatorul independent și s-au oferit voluntar să răspundă întrebărilor". Obiectivul investigațiilor lui Fiske este să stabilească dacă investițiile imobiliare din Arkansas ale familiei Clinton, cunoscute sub denumirea de afacerea Whitewater, au respectat principiile etice general valabile și să lămurească factorii ce au condus la falimentul unei bănci locale al cărei proprietar a fost partener în afacerea Whitewater. Moartea lui Foster este relevantă din perspectiva implicării sale în modul de abordare la care a recurs echipa de la Casa Albă în afacerea Whitewater cît și datorită faptului că documente legate de Whitewater au fost descoperite în biroul său de la Casa Albă, precizează REUTER.

Consilierul juridic al Casei Albe, Lloyd Cutler (în stînga), primul sfetnic al cuplului prezidențial - Bill și Hillary Clinton

Pentru Nelson Mandela, greul abia începe

Africa de Sud nu va putea oferi un ajutor substanțial celorlalte națiuni africane

Sosit la Tunis, unde va participa pentru prima dată la Adunarea anuală a Organizației Unității Africane, președintele Africii de Sud, Nelson Mandela, a trebuit să-i dezamăgească pe liderii celorlalte națiuni africane în speranța lor că Africa de Sud le va oferi un substanțial ajutor economic. Primirea care i s-a făcut lui Mandela pe străzile Tunisului a fost euforică, mulțimea s-a strîns să-l aclame pe primul președinte al Africii de Sud care participă la o astfel de conferință. Pe agenda întrunirii principalul subiect îl constituie problema rwandeză.

Pe de altă parte, autoritățile sud-africane au anunțat că tulburările ivite în rîndul unor deținuți continuă. Într-o închisoare din apropierea orașului Capetown, un deținut a fost ucis, iar alți șapte au fost răniți. În închisoarea respectivă, cei circa 600 de deținuți au provocat ciocniri, refuzînd să se întoarcă în celulele lor. Pe de altă parte, aceleași surse au declarat că, în celelalte închisori, situația s-a normalizat. De joi, de la izbucnirea răscoalei deținuților din mai multe închisori sud-africane, patru deținuți și-au pierdut viața, iar 90 au reușit să evadeze. Guvernul s-a văzut silit să reducă cu șase luni toate condamnările la închisoare, sperînd ca astfel să poată pune capăt tulburărilor.

Misiunea ONU este pe cale să fie expulzată din Haiti

■ *regimul de la Port-au-Prince a motivat că reprezentanța Națiunilor Unite "destabilizează statul haitian"*

Guvernul impus de junta militară haitiană a luat în discuție problema expulzării membrilor "Misiunii unite a observatorilor drepturilor omului" aparținînd Națiunilor Unite și Organizației Statelor Americane, au informat luni surse apropiate liderilor militari haitieni. Senatorul pro-militar, Osner Eugene, a declarat că misiunea "destabilizează statul haitian", drept pentru care guvernul ia în considerație eventuala expulzare a echipei comune. Eugene a precizat că problema se află acum pe agenda de lucru a executivului, condus de președintele interimar, Emile Jonassaint, relatează REUTER.

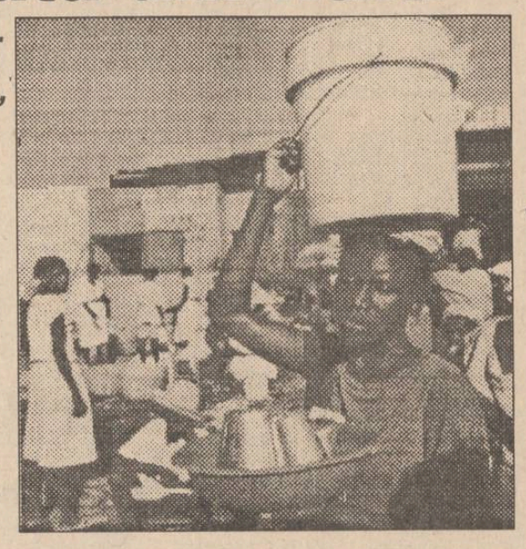

Embargoul economic impus de Statele Unite regimului dictatorial din Haiti afectează în primul rînd populația săracă

Numărul consumatorilor de cocaină scade

■ *dar crește consumul de droguri*

Acum există mai puțini americani care iau cocaină decît în anii '80, dar consumul total este același ca atunci, din cauză că aceștia iau cantități mari, după cum arată un studiu recent, preluat de agenția REUTER. Cercetările arată că modul de a combate consumul acestui drog este tratamentul și nu interdicția. Cercetătorii au afirmat că tratamentul este de șapte ori mai bun decît celelalte metode de a combate consumul de cocaină, iar tratamentul intensiv poate reduce consumul cu o treime, dacă toți consumatorii împătimiți participă la el. Studiul arată că în 1992 erau aproximativ 7,3 milioane de consumatori, iar 1,7 milioane dintre aceștia erau consumatori împătimiți. Numărul total al consumatorilor era de 9 milioane în 1980, dar cei mai mulți consumau puțină cocaină, sub formă de praf sau țigări. Dar cercetătorii afirmă că cei care consumau multă cocaină în 1992 - adică cei care se drogau cel puțin o dată pe săptămînă - constituie mai mult decît două treimi din total și mai puțin de jumătate față de 1980. Consumul anual se ridică la 300 tone în 1980 și 1992, după cum arată raportul. Au fost cheltuite peste 14 milioane dolari pentru combaterea consumului de cocaină la nivel local în 1992, din care un fond de 1 milion a fost folosit pentru tratament. Studiul spune că o strategie a unui tratament intensiv poate reduce consumul cu aproape o treime și poate reduce numărul consumatorilor, ca și costul crimei asociată cu cocaina.

În Rio de Janeiro

Spărgătorii se calcă reciproc pe picioare

Două bande de tîlhari înarmați au încercat să comită simultan, luni, o spargere la o băcănie din Rio de Janeiro. Nereușind să cadă de acord în privința cui trebuie să-i revină premiul personificat de casa de bani, rivalii au dat cuvîntul armelor din dotare, tranșînd cu prețul unui rănit disputa. "Au sosit aproape în același timp", a declarat șeful magazinului, Francisco Miguel Castro, citat de REUTER. Precizînd că atît miza de 45 de dolari, aflată în conflict, cît și rănitul, aparțin primilor veniți, poliția a informat că spărgătorii au reușit să se sustragă urmăririi, după o canonadă de circa cinci minute.

În cadrul forțelor ONU

Rușii sînt mai numeroși decît americanii

Rusia ocupă locul 14 în lume în participarea la acțiunile de menținere a păcii sub egida ONU, depășind cu mult SUA, care se situează pe locul 35 - reiese din datele publicate de ONU referitor la aportul statelor în acțiunile de pace. Sub drapelul albastru al ONU își desfășoară serviciul militar 1.460 de ruși și numai 899 de americani. 1.312 ruși fac parte din subunitățile de luptă, 110 din corpul de observatori militari și 38 din componența poliției civile. Toate subunitățile de luptă rusești și întreaga poliție rusă civilă sînt dislocate în fosta Iugoslavie. În total, militarii ruși sînt prezenți în acțiunile de pace din șase țări.

Atitudini lipsite de echivoc ale PNȚCD

■ *tentativa de suspendare din funcție a președintelui Iliescu nu are nici o șansă de reușită* ■ *democrații lui Petre Roman, precum și PAC nu agreează această nouă inițiativă a țărăniștilor* ■

PNȚCD s-a angajat de cîteva săptămîni pe calea atitudinilor politice lipsite de orice echivoc. Președintele său, Corneliu Coposu, și-a reafirmat deschis și ferm opțiunea monarhică. La scurt timp, conducerea acestui partid a anunțat decizia de a declanșa procedura de suspendare a președintelui Iliescu. În sfîrșit, propunerii PAC de reorganizare a Convenției Democratice sub forma unui cartel electoral de partide i s-a răspuns din partea PNȚCD printr-un refuz net. După cum se știe, PNȚCD a inițiat procedura constituțională de suspendare din funcție a președintelui Ion Iliescu pentru grave încălcări ale legii fundamentale. Motivul imediat pentru declanșarea acestei acțiuni care se înscrie însă, în opinia PNȚCD, pe linia mineriadelor, a chemării unei părți a populației împotriva alteia, motivul imediat este deci declarația făcută de președinte la Satu Mare. Dl Ion Iliescu s-a arătat revoltat de rapiditatea cu care unele instanțe au pronunțat hotărîri definitive în litigii privind imobilele naționalizate, hotărîri în favoarea proprietarilor. După cum au relevat la vremea respectivă mai multe publicații, dl Ion Iliescu a fost de părere că judecătorii trebuie să aștepte noua lege, sugerînd autorităților administrative să nu execute hotărîrile judecătorești definitive de punere în posesie. De asemenea, președintele a opinat că, prin pronunțarea unor astfel de soluții, "justiția s-a pus ea însăși în afara legii". PNȚCD consideră că prin aceste afirmații președintele a nesocotit două drepturi constituționale fundamentale: dreptul de proprietate și dreptul de moștenire - art. 41 și 42 - a nesocotit liberul acces al cetățenilor la justiție, prevăzut în art. 21, și s-a situat mai presus de lege, ceea ce este interzis de art.16 al aceleiași Constituții republicane, adoptată prin referendum. În același timp, se arată în documentul dat publicității de PNȚCD, dl Ion Iliescu a adus atingere independenței judecătorilor, garantate de Constituție, încercînd intimidarea acestora și influențarea deciziilor. Deputatul Dobrescu a menționat că mai mulți judecători au amînat deja finalizarea unor procese vizînd imobile în litigiu, pînă la toamnă, conformîndu-se indicațiilor prezidențiale. În documentul amintit se arată de asemenea că, potrivit art.3 din Codul Civil, judecătorii care refuză să judece pe motiv că nu există lege sau că prevederile existente sînt insuficiente se fac vinovați de negare de dreptate. În finalul documentului se spune: "Prin afirmația că aceste hotărîri ale instanțelor nu ar trebui aplicate, dl președinte Ion Iliescu a instigat la nerespectarea hotărîrilor judecătorești, infracțiune prevăzută în art.25, raportat la 271 din Codul Penal. Astfel de afirmații facute de șeful statului pun în pericol buna funcționare a mecanismelor statului de drept și constituie un adevărat act dictatorial și un atentat la independența judecătorilor. Deputatul Răzvan Dobrescu a declarat: "Scopul pentru care noi am inițiat această procedură de suspendare din funcție a președintelui României este că, deși Constituția nu ne place sub toate aspectele ei, o respectăm și încercăm să impunem respectarea Constituției tuturor celor care o încalcă, indiferent de poziția lor". Deocamdată s-a declanșat campania de strîngere a celor 167 de semnături necesare pentru a cere avizul obligatoriu al Curții Constituționale. "Dacă nu se va reuși suspendarea președintelui prin votul Camerelor, va rezulta că majoritatea parlamentară nu dorește să avem o justiție independentă" - a mai subliniat dl. Dobrescu.

TELEX

■ Un litru de benzină = 1,5 mărci germane

Între barierele de la Vama Stomora Moravița, traficanții de carburanți comercializează benzina cu 1,5 mărci germane litrul și motorina cu 1,4 mărci. După trecerea vămii sîrbești, prețul acestor produse este de 1,8 mărci litrul de benzină și 1,75 mărci cel de motorină. La vămile Nădlac și Vîrșand, activitatea comercianților de combustibil este mai restrînsă deoarece în Ungaria prețurile carburanților s-au stabilizat la 60 de forinți litrul de benzină și 55 de forinți cel de motorină.

■ Un ou de struț se vinde cu 2000 $

Turiștii și cumpărătorii străini vor plăti nici mai mult nici mai puțin decît 2000 de dolari pentru un ou de struț și 60.000 de dolari pentru o pereche de struți, afirmă agenția REUTER, citînd surse ale fermierilor sud-africani. Fermierii intenționează să exporte struți vii și ouă, într-o încercare de a contracara competiția pe piața externă de produse din această țară - piele, carne și alte produse.

■ Atac terorist cu 51 de victime

Partidul Democratic din Kurdistan (KDP) a anunțat marți că 51 de persoane au fost ucise în urma unui atac armat împotriva participanților la o procesiune funerară din orașul Suleimaniyah, din nordul Irakului, informează REUTER. KDP precizează într-un comunicat că rivalii din cadrul Uniunii Patriotice a Kurdistanului (PUK) au tras de pe acoperișurile clădirilor din centrul orașului asupra participanților la funeraliile unui comandant militar al KDP ce au avut loc luni. "Drept urmare, 51 de persoane au fost ucise pe loc, iar alte 40 au fost rănite. Printre victime se află multe femei și tineri", se arată în comunicatul KDP, dat publicității la Washington.

■ Somalezi înecați în apele Golfului Aden

Un purtător de cuvînt al Națiunilor Unite a declarat că circa 50 de somalezi au murit înecați în apele Golfului Aden. Ei se aflau la bordul unui vas, ce îi transporta din Yemen spre Somalia și care s-a scufundat. Același purtător de cuvînt a anunțat că singurul supraviețuitor cunoscut pînă în prezent este o femeie, salvată de echipajul unui vas bulgăresc. În ultimii ani, mii de somalezi au părăsit Somalia, refugiindu-se în Yemen, în speranța că vor scăpa de foamete și de ciocnirile armate din propria lor țară.

S. C. CONSTRUCȚII HIDROTEHNICE IAȘI S.A.

angajează prin concurs
economiști pentru posturile:

■ economist - Șantier Pașcani ■
■ contabil șef - pentru Secția de Producție Iași ■

Concursul se va desfășura la sediul societății din str. Toma Cozma nr. 13, Iași, în data de 17.06.1994, ora 9,00.
Relații la telefon 032/145150.

RADIO NORD-EST IASI
72,44 FM - STEREO

EXCLUSIV JAZZ

ora 21.10
jazz european
jazz american
jazz clasic
jazz contemporan...
totul despre jazz
în 80 de minute.

Realizatori:
Romeo Cozma, Radu Tepordei

ora 22.30
În această seară, o atmosferă diafană și romantică, asigurată de KENNY G. în emisiunea
MUZICĂ DE CATIFEA
Realizator: SANDI LEONTIEȘ

tel. 032/142446, 146363
pentru corespondență: O.P. nr.7, C.P. 1618

Firma NEST
Livrăm prompt la domiciliu

În maximum 48 de ore puteți primi ceea ce ați comandat, la adresa solicitată de pe raza Municipiului Iași. Sunați la 117596, după următorul program: luni-vineri 9-19.oo, sîmbătă 9-16.oo.

AGENDĂ ELECTRONICĂ ROYAL-OLIVETTI
agendă telefonică 700 nr. de telefon;
fișier de stocare a datelor;
ceas și ora în 23 de zone de pe glob;
alarmă programabilă;
calendar pentru 200de ani (1901- 2099);
memorie secretă pentru date confidențiale;
99.900lei

MASA DE CĂLCAT
pliantă, 5 poziții
de reglaj al înălțimii,
greutate 9 kg
29.500 lei

TV COLOR AUDISONIC
import Coreea de Sud
diagonala 51 cm
5 sisteme
antenă de cameră
90 de canale
sleeptimer 120 min.
mufă intrare-ieșire video
telecomandă infraroșu
garanție 1 an
533.800lei

LINGUAPHONE
72.000lei
conține 4 casete audio și două manuale recunoscut de către Universitatea Oxford produs în Anglia

TV COLOR GRUNDIG
diagonala 51 cm
Pal Secam
teletext
afișaj comenzi pe ecran
70 de canale
sleeptimer 90 min.
mufă intrare-ieșire video
telecomandă infraroșu
garanție 1 an
798.860lei

535.000 lei
TV COLOR GoldStar
diagonala 51 cm
23 de sisteme
antenă de cameră
afișaj comenzi pe ecran
39 canale
sleeptimer 120 min.
mufă intrare-ieșire video
telecomandă infraroșu
ultimul model
garanție 1 an

oferta!
GoldStar
VIDEO PLAYER
telecomandă infraroșu
playback
ultimul model
449.000lei
DUBLU RADIOCASETOFON STEREO
microfon încorporat
putere 2x3.5W
portabil, masă 5 kg
boxe detașabile
AM, FM stereo
două viteze înregistrare
251.700lei

TV COLOR MEGAVISION
diagonala 51 cm
Pal-Secam
50 canale
sleeptimer 120 min
mufă intrare-ieșire video
telecomandă infraroșu
garanție 1 an
549.880 lei

NORD-EST GROUP S.R.L.

Compania de Îmbuteliat **COCA-COLA** Iași notifică, începînd cu data de 15.06.1994, intenția de majorare a prețurilor, în conformitate cu legislația în vigoare, după cum urmează:

Denumire produs	UM	Preț actual 15.06.1994	Preț notificat
Coca-Cola 250 ml	sticlă	212	450
Fanta 250 ml	sticlă	212	450
Coca-Cola 1 litru	sticlă	610	1300
Cans	cutie	560	1150
PET 2 litri	PET	1720	3450

Posibilitatea creșterii prețurilor în viitor, la nivelul notificat este influențată de nivelul creșterii costurilor.

RTV EUROPA NOVA
studioul de copii

Luni, 20 iunie, ora 18[00],
în Sala de spectacole
Casa de Cultură studențească

GOGOȘNEAȚĂ
un spectacol plin de surprize

sponsorizat de:
INSTITUTUL EUROPEAN, RTV EUROPA NOVA,
Magazinul Universal MOLDOVA, S.C. BERE ZIMBRUL S.A.,
S.C. DECORA S.R.L., COCA-COLA, Stațiunea Viticolă COPOU
Cofetăriile: AMANDINA, OPERA și DELICIA.

Biletele se găsesc la Agenția de Publicitate
EUROPA NOVA
(Magazinul MOLDOVA, et. II)

CAFEAUA DE DIMINEAȚĂ

Cum a rămas cu sistematizarea centrului istoric al Iașului? (I)

Aurel LEON

La inițiativa Primăriei, în septembrie 1993 a avut loc la Iași un concurs național de urbanism pentru sistematizarea centrului istoric al orașului Iași, adică zona delimitată de bulevardul Independenței (actuala piață Eminescu pînă la strada Sărăriei) - bulevardul Tudor Vladimirescu (Bucșinescu -Smîrdan) - Sf. Lazăr - Splai mal drept Bahlui - Pasajul Alexandru cel Bun și, împlinind rotundul, prin Arcu-Banu.

Această zonă centrală este rezultatul unei evoluții istorice, în decursul căreia s-au alăturat ori suprapus mai multe modalități de edificare urbană. Situația actuală a zonei din punct de vedere al nivelului rezolvărilor cerințelor urbanistice interesează populația zonei, precum și populația întregului municipiu și, prin raporturile funcționale și de ordin reprezentativ - simbolic constituite, antrenează interese la nivel național sau chiar internațional. Această situație solicită continuarea, în cunoștință de cauză, a actualului decizional al tuturor organismelor și factorilor responsabili de asigurarea perpetuării și dezvoltării fenomenului urban.

"Actul decizional este întemeiat pe rezultatele unui proces complex de informare, analiză, evaluare, predimensionare și modelare în cadrul acțiunii continue de planificare urbană", preconizează ICPROM într-un studiu care enumeră fazele evolutive ale orașului vechi.

Constituirea, perpetuarea pe același teritoriu a centrului istoric al orașului, într-o dezvoltare naturală continuă pînă la începutul secolului al XIX-lea; perioada aplicării "Regulamentului organic" din 1831; după Unirea Principatelor, la 1859, întîrzierea introducerii de măsuri de dezvoltare reglementară datorită pierderii rolului de capitală a orașului moldav. Se păstrează unele planuri cu situația existentă. Ansamblurile constituite mai importante sînt cele legate de activitatea comercială sau administrativă și spiritual - religioasă, înconjurate de locuințe. Astfel, se conturează ansamblul din jurul curții domnești Ulița Mare (Ștefan cel Mare), Ulița Boierească, Podul Vechi (str. C. Negri) etc., tîrgurile sau piețele (Tîrgul Făinei, Tîrgul Vechi, Tîrgul Nou, Tîrgul de Sus, Tîrgul lui Barnovschi, Tîrgul Mare). De asemenea, se construiesc bisericile și mănăstirile înconjurate de incinte proprii sau de piețe comerciale (Golia, Bărboi, Barnovschi, Vovidenia, Mitohul Maicilor, Biserica Albă).

În secolul al XIX-lea se conturează Piața Unirii, se instituie un control asupra construcțiilor și se reglementează aliniamentul și gabaritul străzilor, realizîndu-se o primă stradă cu aliniament controlat: Ulița Mare, de la bariera Copou la Palat. Se realizează ridicarea nivelului echipării edilitare (alimentare cu apă, canalizare, iluminat public, tramvaiul electric).

Prima jumătate a secolului al XX-lea cunoaște avîntul construcției unei adevărate rețele de dotări social-culturale și administrative, situate, în principal, în zona centrală, în care se continuă și introducerea rețelelor tehnico-edilitare.

Apariția, în prima jumătate a secolului al XX-lea, a preocupării pentru dezvoltarea urbanistică controlată prin planuri directoare, cel din 1938 al arhitectului Iosif Bedeus fiind purtătorul unor idei de dezvoltare unitară a zonei centrale.

Centrul orașului în 1870, văzut din turnul Golia

Proiectele de sistematizare de după cel de-al doilea război mondial și instaurarea regimului comunist conduc la realizarea unor masive programe de reconstrucție și dezvoltare. Etapele de proiectare din 1948 ("proiectul de sistematizare") și, respectiv, schițele din 1956 (arh. Gh. Filipescu) și 1962 (ing. A. Rotaru și arhitect St. Păunel) promovează construirea masivă în jurul zonei centrale dar și unele etape de restructurare și remodelare în cadrul acestei zone.

Deceniul VII este marcat de realizarea Pieței Unirii după un proiect care impune demolarea și restructurarea ansamblului circulațiilor și construcțiilor existente. Odată cu amplasarea noului sediu politico-administrativ, se începe proiectarea și realizarea Pieței Palatului, după demolările masive executate în piață și pe străzile adiacente.

Deceniul VIII se caracterizează prin continuarea intervențiilor în zona centrului istoric, mai întîi punctual, prin construcții independente sau plombe.

După aprobarea, în 1976, a Detaliului de sistematizare pentru Centrul Civic se proiectează și se execută exact în zona istorică a centrului amplasarea de dotări și a unui număr însemnat de locuințe între Piața Palatului și Piața Elena Doamna, de-a lungul bulevardului Anastasie Panu și pe străzile C. Negri, Cucu, Independenței.

Se abandonează orice acțiune de renovare și restaurare a zonelor istorice. Din lipsa fondurilor necesare nu se asigură în continuare realizarea dotărilor și spațiilor exterioare amenajate în vederea asigurării nivelului corespunzător de confort urban în cadrul ansamblurilor vechi sau a noilor operațiuni de construire în zonă.

După decembrie 1989, activitatea de proiectare urbanistică și cea de decizie în vederea continuării edificării și amenajării Zonei Centrale s-a întrerupt. A continuat totuși amplasarea și execuția unor investiții importante, pe baza unor studii anterioare nefinalizate, precum și prin elaborarea de planuri urbanistice de detaliu pentru fiecare obiectiv în parte. Astăzi, sînt în diferite stadii de execuție sediile: Băncii Comerciale Române, Finanțelor Publice, Băncii Agricole, ROMTELECOM, clădirea Catedralei Catolice.

În septembrie 1993 survine susnumitul concurs. S-a prezentat un număr de 13 participări. Juriul nu a acordat nici unei echipe locul întîi și dreptul de a prelua elaborarea P.U.Z. al zonei centrale, considerînd că nu a fost atins numărul de criterii satisfăcute necesar soluționării problematicii complexe și contradictorii, impuse prin tema program și regăsite în situația existentă în teritoriu.

Totodată, s-a hotărît reținerea de către organizator a tuturor propunerilor prezentate, în primul rînd a celor premiate, în vederea preluării ideilor și rezolvărilor considerate viabile în cadrul studiilor și proiectelor de urbanism și de investiție ce urmează a se desfășura în teritoriul studiat la concurs.

Aceasta ar fi evoluția creșterii orașului pînă în prezent. Etapele au fost enumerate urmărind un studiu al ICPROM. Vom continua cu parcurgerea zonelor din oraș supuse sistematizării, urmînd apoi să cunoaștem intențiile edililor noștri. ■

PUNCTE DE VEDERE

Eminescu, inactual? Pardon! E foarte actual

Valeriu NEȘTIAN

O constatare îmbucurătoare, **la comemorarea a 105 ani de la trecerea în veșnicie a poetului nostru național:** Eminescu este de o actualitate mereu reînnoită. "Luceafărul", "Doina", "Scrisorile", "Rugăciunea unui Dac", "La Bucovina" ș.a.m.d. l-au încununat cu nimbul nemuririi, făcîndu-l să renască cu fiecare generație și epocă. Dar nu numai poetul, ci și gînditorul politic, ziaristul de vocație (mai ales cel de la "Timpul") realizează în jurul numelui său acea cvasiunanimitate de simțire care-l consacră definitiv.

Dincolo de controverse, critici și polemici conjuncturale, o ideecheie se dezvoltă de la bun început: rolul principal în cugetarea ideologică eminesciană îl joacă **națiunea,** categoria supremă care însumează și practicul, și politicul, și culturalul. Totul, de la complicata organizație de stat pînă la mărunta activitate a unui individ, are - după Eminescu - caracter funcțional și trebuie să pună în relief, **sub egida eticului,** vitalitatea națională; dragostea "sans phrase" de neam și țară fiind o notă distinctă a sufletului.

Pentru creatorul "Glossei", **românii de pretutindeni formează un corp unitar.** Orice atingere adusă unei părți trebuie să provoace reacțiunea întregului. Răspunzînd contelui Andrassy, care tatona o apropiere de România, îi spune: "ceea ce se întîmplă dincolo ne doare pe noi: orice injurie făcută naționalității noastre dincolo e o injurie asupra sîngelui și numelui nostru".

Concentrîndu-și **interesul asupra statului** înființat la 1859, descoperă grave deficiențe în structura lui politico-socială: aristocrația istorică a dispărut, o clasă de mijloc nu există, nu a rămas decît țărănimea, "singura clasă pozitivă". El vedea în partidul liberal partidul roșilor, "albia politică în care s-a scurs pătura superpusă". Partidului conservator îi găsește altă formație: aceea de a căuta să ocrotească și să salveze de la distrugere vechile tradiții românești, acțiune înecată de "plebea politică".

Autorul "Epigonilor" **nu e un antisemit** de principii. Nu vede în evrei un rău în sine. Însă cere, ca o condiție prealabilă rezolvării chestiunii naționale, îmbunătățirea stării țăranului, constituirea unei clase țărănești puternice. "După ce prin sporirea suficientă a populației, cultura pămîntului, din extensivă cum este, ar avea brațe destule pentru a deveni intensivă", elementul alogen va ajunge realmente productiv, "folositor patriei lui adoptive".

Eminescu are **atitudine critică față de influențele străine nocive:** el se ridică cu indignare împotriva introducerii forțate a formelor apusene de existență și atrage luarea aminte că "viața răsăriteană e condusă de idealuri istorice și religioase demne de atenție". Deci, întîietate vechiului element național!

Firesc ca o respirație, **românismul eminescian n-are caracter șovin,** cu toată pasiunea ce o pune în apărarea neamului nostru. Se arată același respect ființei și drepturilor altor popoare. Întrevedea chiar posibilitatea ca națiunea română să fie salvată printr-o confederație de popoare libere, în care "egalitatea naționalităților și a limbilor, pe orice teritoriu se vor afla ele, va fi un lucru principal, iar formațiunile de state lucru secundar". O idee pe care nu o întîlnim nici în cele mai îndrăznețe proiecte contemporane de federalizare europeană.

Cea mai cuprinzătoare minte a neamului nostru a stabilit, cu **realism și fără fraze sforăitoare, fundamentele patriotismului** românilor. Există o linie eminesciană ce acționează apropape infailibil în interiorul națiunii noastre. Cine nu se împacă cu scrierile politice ale lui Eminescu, cu certitudine că-i lipsește dimensiunea integrală a sufletului românesc.

Astăzi, cînd neocomunismul și alte forțe oculte amenință rădăcinile ființei naționale, Eminescu - **gînditorul politic - trece în imediata vecinătate cu poetul.** Astăzi, lupta se dă pentru însăși supraviețuirea în slobozenie a subiectului creator de cultură românească: masele naționale scăpate din strînsoarea colosului bolșevic. Fără de acesta n-am fi cunoscut nici magia artistică a versului său. Adevărurile descoperite de "omul deplin al culturii românești" (Constantin Noica) ne ajută să ne fixăm coordonatele eforturilor pentru libertate și dreptate. Poporul român riscă să cadă din nou în robia totalitară, tocmai deoarece n-a izbutit "să dea expresie ființei sale proprii". Lăsăm iarăși ca destinul să ni-l făurească altii?

Eminescu ne învață contrariul! ■

Din scrisorile, telefoanele și audiențele zilei

■ Cei imobilizați la pat cum își rezolvă deranjamentul telefonic?

D-na Olga Crudu, medic la Policlinica C.F.R. Iași, ne-a semnalat o anomalie în ce privește preluarea comenzilor pentru înlăturarea deranjamentelor la telefon. Ea a fost rugată să informeze la 921 ori la 104121 că telefonul 116558 aparținînd abonatului prof. Gh. Ailincăi din str. L. Catargi este deranjat. Telefonul 104121 nu i-a răspuns, dar la 921 a fost sfătuită să intervină abonatul prejudiciat de deranjament, altfel nu se consemnează evenimentul. Dar 116558 fiind deranjat, înseamnă că abonatul nu poate suna și deci trebuie să se deplaseze personal la telefoane. Dar dacă ar fi vorba de un abonat netransportabil, imobilizat la pat, cum ar rezolva problema domnii de la telefoane care încasează "diversele"?

■ Taxă de spitalizare încasată ilegal

D-na Catinca Dănăilă, str. Republicii nr. 45 A, bl. I2, sc. B, et. 4, ap. 17, este casnică, iar soțul - salariat la Autobaza 3, Asociația nr. 4. La data de 6 noiembrie 1988, timp de 12 zile, a fost internată la Maternitatea Cuza-Vodă, fiind scutită de taxa de spitalizare. În 1993 a primit o carte poștală de la Circumscripția Financiară a municipiului Iași că datorează 800 lei taxă de spitalizare; a scos adeverință de la spital că nu datorează taxa dată în debit și a depus-o la fisc pentru scădere și încetarea urmăririi fiscale. Anul acesta, la 7 iunie, s-a prezentat pentru a-și înscrie în evidență autoturismul, dar i s-a încasat suma de 861 lei taxă spitalizare, plus 2200 lei majorări de întîrziere la rol 136037 în baza înștiințării nr. 58. Debitul din 1988 i-a fost încasat de către agentul de urmărire C. Titu, cu chitanța nr. 7513, înseriată sub numărul 10696571. Dar potrivit instrucțiunilor Ministerului Sănătății în vigoare, publicate în "Monitorul" din 22 octombrie 1993, internările în spitale sînt gratuite pentru salariați și membrii lor de familie. D-na Catinca Dănăilă este soție de salariat. Deci, scutită de plata spitalizării - lucru pe care trebuia să-l știe și Administrația Financiară a municipiului Iași.

■ Cai furați

D-lui Spiridon Amariei, str. Strugurilor nr. 8, Iași, după Revoluție, i s-au furat doi cai despre care a informat poliția și a dat semnalmentele lor și la ziar, dar animalele n-au fost recuperate. Și-a vîndut omul apartamentul din Aleea Tudor Neculai și și-a cumpărat doi armăsari. Pe data de 8 iunie 1994, noaptea, i-au dispărut și armăsarii de lîngă casă, din țarc. Unul este sur, cu urechile despicate la vîrf în furculiță, cu pete închise pe crupă, cu neg în partea dreaptă, la ham. Celălalt este negru, cu picioarele din față puțin îngenunchiate. Cazul a fost anunțat și la Poliție, iar asemenea animale nu trebuie cumpărate pentru că provin din... furat.

■ Copiii sînt copii indiferent că au ghiozdane ori nu

Dl. Constantin Tomulescu, bulevardul Tutora nr. 15, Iași. Încă din ianuarie 1994 am depus la Primăria municipiului dosarul cu actele nominalizate în vederea încasării alocației de stat pentru cei doi copii, de 5 și 2 ani, primind drept dovadă un bon datat 21.01.1994, cu ștampilă. Drepturile bănești le-am primit abia la data de 13.06.1994, după ce, din cauza unui funcționar lunatic, am bătut scările Primăriei în vederea lămuririi unor neclarități la dosar care, în cele din urmă, s-au dovedit a fi inexistente. Dobînda pentru întîrzierea primirii banilor nu mi-a fost oferită, cu toate că la afișierele oricărui oficiu poștal ele sînt... acordabile. Am cerut lămuriri la ghișeu și am aflat că aceste sume sînt alocate doar școlarilor. Avîndu-se în vedere ritmul galopant al devalorizării monedei naționale, nu înțeleg de ce preșcolarii sînt frustrați de primirea acestor bani datorită unor neglijențe birocratice. Ei, oare, preșcolarii, nu trebuiesc hrăniți și îmbrăcați? Asemenea nedreptăți au suferit mii de copii ai orașului și țării, iar la urma-urmei copiii sînt copii indiferent dacă au în spate un ghiozdan sau nu: ei trebuie să mănînce în primul rînd.

■ Apă potabilă risipită

Dl. Gh. Apetrei, salariat la I.I.R.U.C. Iași, ne-a semnalat marți, 14 iunie a.c., în jurul orei 10,00, că în Piața Mihai Eminescu, în plină stradă, vizavi de Biblioteca Centrală Universitară, era o mare pierdere de apă potabilă dintr-o conductă, fiind imposibilă circulația pietonilor. Telefonase la dispeceratul R.A.J.A.C., vorbise cu dl. Roșu care l-a ținut în telefon un sfert de oră, iar pentru că avea alte probleme de rezolvat - peste cea cu pierderea apei - a lăsat-o nerezolvată. Am revenit și noi la dispeceratul R.A.J.A.C. dar probabil dl. Roșu se deplasase deja în problemele care pentru el erau de prioritate.

■ Putem mînca dulceață

D-na Maria Andreescu, str. I.C. Brătianu nr. 36, Iași: nucile nu sînt atît de poluate încît să nu se poată face dulceață din ele. Procesul de fierbere a lor rezolvă problema de care vă temeți, ne asigură specialiștii în problemele de mediu.

(Corneliu Ion N. OPREA)

Basarabia, acum

Examenul Eminescu la Chișinău

Vlad VLASE

La mijloc de cireșar, românii barasabeni își îndreaptă drumurile și aspirațiile spre "omul deplin al culturii române", Mihai Eminescu. Începînd cu 12 iunie și pînă la 15 iunie, ziua cînd poetul național a trecut în eternitate (105 ani), la Chișinău s-a desfășurat o nouă etapă a relației dintre mediul socio-spiritual și poetul nepereche.

Duminica trecută, bunăoară, mii de oameni de diferite vîrste au venit la monumentul lui Eminescu de pe Aleea clasicilor ca la un examen al conștiinței naționale. Inundat de flori, chipul genialului poet scruta meditativ imaginea voievodului Ștefan de pe raza Pieții Marii Adunări Naționale. Aici bate inima Basarabiei. Aici, după o lungă pauză, în ciuda interdicțiilor din partea autocraților, a avut loc mitingul convocat de Frontul Popular Creștin-Democrat. Sfidînd decizia criminală a Parlamentului de la Chișinău de a abroga imnul patriei, poporul din piață a intonat "Deșteaptă-te române!", apoi și-a spus pe îndelete pășul iluștrilor precedesori.

Parlamentarii din opoziție, poetul Dumitru Matcovschi, țăranul Tudor Lupan de la Vulcănești și alți vorbitori au semnalat pericolul federalizării și a desnaționalizării republicii. S-a demonstrat cu lux de amănunte și cifre concrete că reformele trunchiate, pe contul poporului, duc la faliment total în plan economic și urmăresc doar interesele personale de înavuțire a nomenclaturiștilor, botezați de Kremlin. Cît de actual sună astăzi prevederile genialului poet: "Luînd fără de nici un drept, fără de nici o justificare legitimă și cu ajutorul celor mai urîte mijloace, partea dinspre răsărit a Moldovei în stăpînirea sa, Rusia, la început, făcuse ca granițele între Moldova și așa-numita Barasabie să fie șterse cu desăvîrșire, pentru ca din Basarabia să poată înrîuri asupra Moldovei și asupra întregului popor românesc." Drept consecință, rusificarea Basarabiei este în toi. Iată de ce una din lozincile de la miting chema: "Să ținem cu Eminescu, cavalerul adevărului, ca să nu ne rătăcim!".

După miting, eminesciana a continuat în Centrul de Cultură și Artă, unde spiritul lui Eminescu a unit toți oamenii de limbă română. Frații de la Iași au venit să-și caute identitatea pierdută tot prin geniul poetului național. Profesorul dr. Alexandru Husar, poeții Lucian Vasiliu, Ion Hurjui, Vasile Constantinescu, Mihai Leoveanu. Criticul de artă Valentin Ciucă a prezentat expoziția pictorilor Adrian Podoleanu, Constantin Tofan, Jenö Bartos. Acțiunea a fost organizată de Ștefan Oprea de la Consiliul de Cultură al Județului Iași. Actorii Teatrului Național Iași, Mihaela Arsenescu-Werner și Sergiu Tudose au susținut un dialog și un recital de versuri și de cîntece cu omologii lor de la Chișinău.

Într-un mod amical și original și-a exprimat dragostea pentru Eminescu mărșăluitorul Petriță Crăciun care a pornit la 20 mai de la Oradea pentru a măsura cu talpa 960 km pînă la Chișinău, trecînd prin 10 municipii, 14 orașe, 67 comune și 103 sate românești de pe ambele maluri ale Prutului. El a transmis mesajul din Țara Crișurilor, unde Eminescu și-a publicat prima poezie, trecînd prin localitățile basarabene Stînca Costești, Glodeni, Bălți, Sîngeni, Sărăteni, Orhei, unde s-a întîlnit cu elevi și țărani.

O contribuție substanțială la cimentarea românismului în Basarabia a făcut-o Fundația Culturală "Mihai Viteazul" din Iași, care a donat un lot bogat de cărți, literatură științifică, tratate, precum și "Tezaurul toponimic al României", "Noul atlas lingvistic român pe regiuni, Moldova și Bucovina", "Prelegeri și conferințe" de Eugeniu Coșeriu, toate pentru Academia de Științe din Chișinău. ■

Pe urmele lui Eminescu la Biserica "Uspenia"

Dumitru VACARIU

Orașul Botoșani de scutură de ani și vrea să rămînă prin tot trecutul său, dar și prin Biserica "Uspenia", nu numai unul din locurile sfinte ale neamului nostru, unde istoria se simte mai acasă ca în multe alte părți, ci și cristelnița iordanică în apa căreia și-a botezat ochii și crezul întru nemurire fratele geamăn al lui Dumnezeu pentru românii de pretutindeni, M. Eminescu.

- Preacucernice părinte, l-am întrebat de curînd pe preotul Popa de la Biserica "Uspenia", oare în acest sfînt locaș a fost botezat cu adevărat, întru slava credinței noastre creștine și a întregului nostru neam, pruncul M. Eminescu?

- Despre acel eveniment, mi-a răspuns preotul, vorbesc nu numai documentele scrise ale vremii de-atunci, ci și aerul, apa și pămîntul acestor locuri binecuvîntate. Au nu-ți mai aduci aminte, frate al meu, că am fost și noi de față în acel ceas de minune și că în jurul cristelniței se adunaseră, alături de o mulțime nenumărată, toți sfinții acestui neam, începînd cu cei care au cioplit primele unelte de piatră și terminînd cu cei care nu se vor termina niciodată?

Am respirat, în acel lăcaș de nemurire, aerul pur al dăinuirii eminesciene și l-am rugat pe Dumnezeu să mă însoțească pe drumul întîlnirii cu Eminescu.

- Dar Eminescu nu-i numai aici, mi-a explicat părintele Popa colorînd fiecare cuvînt și gest cu nedezmințita vrere dumnezeiască încrustată în versul eminescian "Vreme trece, vreme vine...", e și peste uliță - la Ipotești, și la Iași, și la Blaj, și la Sibiu, Timișoara, București, Chișinău, Cernăuți... și peste tot unde trăiesc nepoții și strănepoții lui Ștefan, Mircea, Brîncoveanu, Cuza... ■

În atenția cititorilor

La Editura Universității "Al. I. Cuza" din Iași a apărut, în condiții grafice deosebite, partea a III-a **(Leviticul)** din monumentala ediție critică a **Bibliei de la București** (1688).

Biblia de la București, operă fundamentală a culturii scrise românești, face obiectul unei minuțioase cercetări filologice, comparatiste etc., întreprinsă de un grup de universitari din Iași și Freiburg.

Editura mulțumește și pe această cale Fundației SOROS care a oferit un substanțial sprijin financiar pentru tipărirea volumului.

Societatea cooperativă meșteșugărească
"Service SO.CO.M"
Str. Străpungerea Silvestru nr. 6, bl. CL 21, Iași,
înregistrată la Registrul Comerțului sub nr. J-22-21-91

organizează a doua licitație pentru vînzarea spațiului din Calea Gălății nr. 16, bl. E2A, în suprafață de 115 mp.

Licitația va avea loc la sediul societății din str. Străpungerea Silvestru nr. 6, bl. CL 21 (în spatele Consignației ABC-Gară), la ora **9,00**, în ziua de **24.06.1994.**
Informații la tel. 146301.

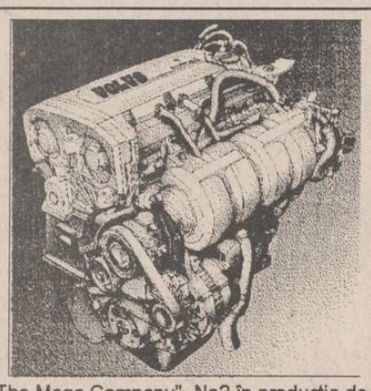

"The Mega Company"- No2 în producția de lubrifianți din Statele Unite vă oferă, prin Nord-Est Group s.r.l., întreaga gamă a acestor produse de calitate superioară:
■ ulei de motor 15W40, 20W40, SAE40;
■ lichid de frînă DOT3;
■ antigel;
■ uleiuri de transmisie 80W90.
La prețul de numai 4750 lei, veți găsi aceste uleiuri la magazinele specializate din Iași.
Pentru comenzi en-gros
fax **032/144577**

MEGA OIL
ULEIUL AGREAT DE **VOLVO**

Fotbal, divizia A

Incertitudini la Constructorul

■ soarta echipei se pare că nu mai interesează pe nimeni, iar jucătorii pleacă

Previzibilul "deces" al echipei Constructorul Iași este problema prioritară care ar trebui să preocupe tot microbul fotbalului ieșean. Din păcate, deși team-ul de pe Maracana este apreciat și iubit, în localitate nimeni nu dă o mînă de ajutor, cel puțin pînă s-ar depăși acest moment dificil. Nu cu mult timp în urmă s-a născut o grupare non-profit numită Sportis, apreciată pentru ce a făcut în cazul echipei de handbal feminin, dar care, atunci cînd s-a constituit, a promis că va sprijini, în măsura posibilităților, și alte ramuri sportive. De asemenea, se vehiculează ideea că dl. Dorin Rugină (patronul firmei SC Rodancon) ar putea fi salvatorul mult așteptat, pentru că de la Banca Dacia Felix ne-am cam luat gîndul. În calcule intră și Mobila Iași sau Viitorul Hîrlău, echipe cu care Constructorul ar putea fuziona. Cea mai sumbră variantă și care se pare că are cele mai mari șanse de izbîndă este vînzarea locului din Divizia B unei alte grupări sportive din afara județului (la tratative apărînd deja ca ofertantă Hușana Huși). Naufragiul formației de pe Maracana a fost întîrziat nu pentru mult timp de dl. Ioan Serbina și nu de Consiliul Județean, cum greșit a fost interpretat în Iași ajutorul dat de secretarul C.J. Cert este că marea majoritate a susținătorilor Constructorului, cei care vin meci de meci în Katanga, nu au posibilitățile materiale pentru a sprijini în vreun fel echipa. Și totuși, timp pentru salvare ar mai fi! Nu de alta, dar e foarte ușor să distrugi. Credem că cei ce și-au asumat responsabilitatea preluării echipei ar trebui să facă ceva pentru că, amintiți-vă, cam așa a procedat și Ion Șorcaru cu echipa de fotbal Nicolina, cedată la Pașcani. Ar trebui să nu uităm că pe Maracana au fost îngenunchiate echipe foste sau actuale de primă divizie, ca Steagul Roșu Brașov, Progresul Brăila, Politehnica Iași, CSM Suceava, Chimia Rm. Vîlcea, iar pe gazon au păsit stele de primă mărime ale fotbalului românesc: Mircea Lucescu și Florea Dumitrache (într-un memorabil meci din Cupa României), Antonescu, Buduru și Peniu (Farul Constanța) și, mai nou, Greaca, Pistol sau Bumbescu. Însă ce ne facem cu jucătorii, pentru că ei și-au cam pierdut răbdarea. După cum ne-a spus dl. Ducu Popovici (președintele FC Constructorul), Onofrei, Ichim și Condurache au plecat deja la Cetatea Tg. Neamț (oare cînd se vor sfîrși obligațiile față de această echipă?) iar Mazilu și Pară sînt în trative cu Gloria CFR Galați. Și totuși, avem o nedumerire. Dacă tot se vinde locul în divizie și jucătorii, ce se va face cu banii luați? Pentru că, din cîte se spune, asociația sportivă va rămîne, urmînd să crească alți fotbaliști.

Vom mai vedea fotbal de înalt nivel pe stadionul de pe Bahlui?

Deci, vindem o echipă gata formată, pentru ca în timp să construim alta. Curat ciudat, coane Fănică! **(Leonard CĂNĂNĂU)**

Citiți-ne în fiecare dimineață!

În perioada Campionatului Mondial de fotbal, "Monitorul Sport" va avea o frecvență de apariție zilnică, astfel încît cititorii noștri vor fi mereu la curent cu rezultatele, clasamentele și ultimele știri legate de World Cup '94. "Monitorul Sport" va fi cel mai prompt ziar de sport din România. Despre meciurile care se vor încheia la ora 4,15 dimineața veți putea citi amănunte cumpărînd "Monitorul Sport" la 6,30 dimineața.

Începînd de sîmbătă, cu numai 100 de lei veți afla TOTUL despre World Cup '94.

Box

Premii pentru laureații Campionatelor Naționale

Mîine, de la ora 16,00, Sala Grădinari va găzdui gala medaliaților la box, competiție la care vor participa juniorii ieșeni laureați la Campionatele Naționale de la Timișoara. Vor urca în ring Ovidiu Bobîrnat, Constantin Velea, Alexandru Hodorogea (toți trei campioni naționali), Constantin Butnaru, Ionuț Rotaru, Veronel Munteanu, Marian Munteanu, Alexandru Florin și Cristian Gavrilă. Toți aceștia vor fi premiați pentru performanțele lor deosebite, pe care le dorim repetate și la nivelul seniorilor. Cu această ocazie va avea loc și etapa județeană a Campionatelor Naționale de seniori. **(E.F.)**

Reporter în caravana Turului ciclist al României

O etapă... de tranziție

După cea mai lungă etapă a actualei ediții a Turului ciclist al României (Buzău-Bacău - 171 km, disputată luni) și înaintea celei mai dificile, cea de astăzi (Bicaz-Tg. Mureș - 156 km), cu patru cățărări de prima categorie și una de categoria B, ieri, caravana și cicliștii care o alcătuiesc au parcurs un tronson de tranzit. Rutierii s-au menajat întrucîtva, puține evenimente petrecîndu-se pe cei 103 km dintre Bacău și Piatra Neamț. S-a plecat de pe malul Bistriței, după 6 tururi de circuit în oraș, cu sprint cîștigat de Vitalie Lazurenko (Ucraina), deținătorul tricoului galben. Apoi, tentative izolate nu au darul de a sparge "unitatea" plutonului, doar sprintul intermediar de la Dulcești (victorie detașată a lui Paul Grigorici - România B, un om al locului, originar din județul Neamț) animîndu-i pentru cîteva minute pe cei 53 de rutieri rămași în cursă. Destul de discret pînă acum, clujeanul Pavel Lupaș (România A) își încearcă șansa, țîșnind din pluton și luînd un avans de circa 1 minut, suficient pentru a-și adjudeca prima cățărare a acestei ediții, cea de la Bozienii de Sus. Pe coborîre însă este prins, iar la cățărarea din apropiere de Girov primul trece Ruslan Ivanov (Moldova). Spre Piatra Neamț, pe un traseu vălurit, băieții încep obișnuitele hărțuieli, etapa fiind cîștigată la sprint de Igor Mițiamin (Ucraina), cronometrat în 2h 39'35", urmat de Marian Făgăraș și Dănuț Cațană (ambii România A). Evident, clasamentele generale nu au suferit modificări esențiale, tricoul galben fiind purtat în continuare de Vitalie Lazurenko, urmat de Stalomir Odrinski (Bulgaria), la 19 s, și Stelian Anton (România A), la 20 s. Poate că am fi așteptat mai mult de la rutierii noștri, dar conlucrarea lor în pluton lasă mult de dorit. De asemenea, nu putem remarca faptul că ucrainenii, bulgarii și germanii dispun de echipe puternice și de un echipament de cursă net superior celorlalți alergători.

După cum spuneam, astăzi se dispută etapa Bicaz-Gheorghieni-Tg. Mureș, 156 km, care, fără îndoială, va influența ierarhiile de moment și poate ne va putea oferi o imagine asupra clasamentelor finale. Asta, chiar dacă mai avem de străbătut etape ce se vor termina la Cluj, Alba Iulia, Căciulata și de acolo la București, duminică după-amiază, la ora 17,00. **(Lucian OPREA)**

World Cup '94

■ "Tricolorii" în vizită la Mickey Mouse

După meciul amical cu selecționata Suediei (scor 1-1), echipa reprezentativă a României a vizitat celebrul parc de distracții "Disneyland" de la Anaheim (California). Odată intrați în lumea basmului, jucătorii români s-au comportat ca toți ceilalți vizitatori, căutînd să își petreacă timpul liber cît mai plăcut. "Totul este atît de copleșitor...Este prima oară cînd vin aici și recunosc, n-am mai văzut ceva asemănător" a declarat Bogdan Stelea, refăcut după accidentarea din meciul cu Suedia. "La Disneyland, toți sîntem copii, indiferent dacă avem 20 sau 50 de ani", a declarat unul dintre fotbaliști, citat de Reuter.

■ Cavalerii fluierului - amenințați cu eliminarea!

Arbitrii de la Cupa Mondială care nu vor elimina un jucător ce faultează din spate, vor fi trimiși acasă. Președintele F.I.F.A., dl. Joao Havelange, hotărît să stopeze violența, a declarat autoritar: "Dacă vor ezita să scoată cartonașul roșu, vor pleca acasă cu primul avion!" El a mai adăugat că pedepsirea aspră a jocului dur și acordarea a trei puncte pentru victorie vor mări gradul de spectaculozitate al întrecerii.

■ Soția lui Bebeto a fost atacată

Pregătirile echipei naționale a Braziliei au fost perturbate de știrea prin care se anunța că Denise de Oliveira, soția însărcinată în luna a opta a înaintașului Bebeto a fost atacată pe o autostradă din Rio. În timpul deplasării, trei indivizi i-au furat bagajele fără a-i produce vătămări corporale. La aflarea știrii, Bebeto a fost foarte îngrijorat, dar s-a liniștit imediat ce a luat legătura cu soția lui.

■ Hodgson este îngrijorat de condițiile meteo

Selecționerul naționalei Elveției, Roy Hodgson, a declarat astăzi că este foarte neliniștit de temperatura și umiditatea de pe stadionul "Pontiac Silverdome", unde echipa sa va susține primele două jocuri la World Cup (cu SUA și România). Meteorologii americani au estimat că ziua de sîmbătă (data meciului cu SUA), va fi extrem de călduroasă, temperatura urmînd să fie în jurul a 32 de grade C. Pentru ca tacîmul să fie complet, Hodgson a aflat cu stupoare că arena de 77.000 de locuri nu are aer condiționat. "Căldura, umiditatea și zgomotul vor fi marile noastre probleme" a spus Hodgson într-o conferință de presă. Efectiv speriat de aceste dificultăți extrafotbalistice, Hodgson a mai precizat că a vorbit cu managerii echipelor Germaniei și Angliei, aflînd că în urma jocurilor susținute de respectivele echipe pe "Pontiac Silverdome", cîțiva jucători au slăbit 4 kg...

■ Ricardo Gomes - incert pentru meciul cu Rusia

Fundașul central al naționalei braziliene, Ricardo Gomes, are numai 50% șanse să fie prezent în meciul cu Rusia programat la 20 iunie, a declarat Lidio Toledo, medicul echipei. Accidentarea lui Gomes (jucător la Paris St. Germain) a survenit în prima repriză a meciului cu El Salvador (4-0). Lidio Toledo, a mai afirmat că nu poate aprecia gravitatea accidentării, decît numai în urma unor radiografii, dar că înainte de a lua orice hotărîre va discuta cu antrenorul formației braziliene, Carlos Alberto Parreira.

■ Caniggia s-a accidentat

Atacantul Claudio Caniggia a suferit o accidentare la piciorul stîng, în timpul unui antrenament efectuat de lotul argentinian la cantonamentul din Boston. Revenit pe terenul de fotbal abia luna trecută după o suspendare pentru consum de droguri, Caniggia s-a accidentat la degetul mare de la picior, după o ciocnire cu coechipierul său Sergio Vazquez. Doctorul echipei a precizat că rana nu este gravă.

■ Bulgarii - aplaudați în Texas

Naționala Bulgariei a susținut un meci demonstrativ la Austin (Texas) în compania echipei locale "Lone Star", formată din jucători amatori. Fotbaliștii bulgari au cîștigat cu scorul de 7-1.

"Cine știe olimpism cîștigă!"

■ Concurs organizat cu ocazia împlinirii a 100 de ani de la înființarea Jocurilor Olimpice moderne

Data de 23 iunie 1994 este stabilită în întreaga lume ca ziua internațională a sportului și idealului olimpic. Cu acest prilej, la Sala Polivalentă din Iași va fi organizat un spectacol sportiv în cadrul căruia se va desfășura și finala concursului sus-menționat. La concurs pot participa toți iubitorii sportului care vor răspunde corect la următoarele întrebări:

1. În ce an și unde a cucerit delegația României prima sa medalie olimpică? Cine a obținut-o și din ce metal era?

2. Unde și cînd s-a obținut primul titlu de campion olimpic pentru România? Cine a obținut această performanță?

3. Cine este sportivul român cu cele mai multe participări la J.O.?

4. La ce ediție a obținut delegația României cele mai multe titluri de campion olimpic?

5. Cine este sportivul care a evoluat în întreaga sa carieră la un club ieșean, reușind în 1976 să-și adjudece o medalie olimpică?

6. Cine este părintele Jocurilor Olimpice Moderne și care este numele său complet?

7. Cîte ediții ale J.O. de vară s-au disputat pînă în prezent?

8. Care este recordul olimpic stabilit în anul 1968 în concursul de atletism și care este valabil și astăzi?

9. Care este ultimul sportiv alb care a cucerit titlul olimpic la 100 m plat și ce funcție îndeplinește în prezent?

10. Care este proba care se dispută ultima în cadrul programului olimpic?

Răspunsurile vor fi trimise pe adresa Oficiului Județean Pentru Tineret și Sport Iași, Strada Sf. Lazăr nr. 76, pînă la data de 20 iunie 1994, data ștampilei poștale, sau personal, la sediul OJTS Iași.

Premii: locul 1 - 150.000 lei; locul 2 - 100.000 lei; locul 3 - 50.000 lei.

Finaliștii vor fi anunțați în preziua spectacolului prin intermediul mass-mediei ieșene.

Automobilism

Din Formula I și Indy Car adunate

■ Mare secret

Cu toate că, după ce italienii anunțaseră primii, mai toate agențiile de presă dau ca sigură reîntoarcerea lui Nigel Mansell în Formula I, încă nici un anunț oficial nu a fost făcut, nici de Nigel Mansell, nici de Frank Williams. Duminica ce a trecut, după ce a abandonat în cursa de Indy Car de la Detroit, Mansell a fost abordat de un ziarist și întrebat ce gînduri are cu F I. Răspunsul englezului a fost atît de ambiguu de parcă ar fi fost un politician și nu un sportiv, încît nimeni nu a înțeles nimic. Dar ziariștii britanici sînt convinși de prezența mustăciosului în această săptămîna în Țara Galilor, pe circuitul Pembrey, unde va încerca Williams-ul FW16. Cum este imposibil ca el să lipsească din campionatul Indy, se crede că el va participa la Marele Premiu al Franței, cînd este pauză în Indy, și la Marele Premiu al Japoniei și al Australiei, după ce campionatul Indy Car se încheie.

■ Cadou aniversar

Sîmbătă, 11 iunie, Jean Alesi a împlinit 30 de ani, și bineînțeles că ar fi vrut să-și ofere pentru această frumoasă aniversare locul 1 pe grila de start. Dar cu 6 minute înainte de începerea antrenamentelor oficiale, Michael Schumacher l-a bătut cu 0,099 secunde... El a încercat să răspundă și a ieșit pe traseu hotărît să obțină din nou "pole position". Cu trei viraje înainte de linia de sosire avea 0,4 secunde mai puțin ca germanul. Dar a pierdut ritmul în aceste ultime viraje și în final a obținut locul 2 pe grila de start. Acest loc doi înseamnă cea mai bună poziție obținută vreodată de francez, un cadou la fel de frumos pentru ziua sa.

■ Probleme cu ecologiștii

Circuitul de la Montreal este situat pe o frumoasă insulă. Bineînțeles că ecologiștii protestează de fiecare dată cînd se organizează aici concursul de Formula I. Iar Mika Hakkinen a făcut viața organizatorilor și mai grea, deoarece la antrenamente a lovit o veveriță. Ce importanță a avut că și-a distrus botul mașinii și suspensia la o roată, ecologiștii au găsit motiv serios de protest. Pînă la urmă, forțele de ordine au liniștit spiritele și fanii canadieni ai Formulei I au putut urmări în liniște cursa.

■ Un Penske izbit de alt Penske

La Detroit, Al Unser Jr. se îndrepta liniștit spre o nouă victorie și desprinderea în clasamentul general al campionatului Indy Car. Dar colegul său de echipă Paul Tracy a reușit "performanța" de a-l izbi în spate și a-l trimite într-un zid de cauciucuri, zid prin care Al Unser Jr. efectiv a trecut cu jumătate de mașină! La sfîrșitul cursei, Paul Tracy și-a cerut scuze și a spus că speră că Al Unser Jr. să-l ierte.

■ Șicană cu bucluc

La Montreal, organizatorii concursului de Formula I au montat o șicană pe circuit într-un loc periculos. Dar au prevăzut posibilitatea ca piloții să poată merge drept, dacă ratau punctul de frînare. În schimb, pentru această glumă piloții erau penalizați cu o oprire la stand de 10 secunde. În timpul cursei, Olivier Beretta și Erik Comas au fost singurii penalizați. Interesant este că și Jean Alesi a ales o dată o traiectorie cam ciudată, care nu corespundea deloc cu cea legală, dar a scăpat cu fața curată (cel puțin pînă acum!). **(Victor GRĂDINARIU)**

David Coulthard își vede periclitat locul în echipa Williams-Renault în eventualitatea revenirii lui Mansell în Formula 1

Tenis

Tragerea la sorți la Wimbledon

Astăzi a avut loc la "All England Club" din Londra tragerea la sorți a partidelor din primul tur al turneului de la Wimbledon. Reprezentantele României vor juca cu următoarele adversare: Irina Spîrlea cu Monique Javer (Marea Britanie), iar Ruxandra Dragomir cu Clare Wood (Marea Britanie). Turneul va începe luni.

Selecție la volei și rugby

Liceul Alexandru Ioan Cuza și Școala Generală nr. 4 organizează astăzi și mîine, la ora 9,00, concurs pentru completarea claselor a V-a pentru profilele volei feminin (Liceul Al. I. Cuza) și rugby (Școala nr. 4). Alte relații la telefoanele 176815 (Liceul Al. I. Cuza) și 172846 (Școala nr. 4).

INTERELECTRIC S.A.

INSTALAȚII DE CONDIȚIONAT AERUL

White-Westinghouse International Company

PENTRU CONFORTUL ȘI LINIȘTEA DUMNEAVOASTRĂ NICI UN PREȚ NU ESTE PREA MARE

CARACTERISTICI OPTIME

CLIMATIZARE CU DUBLĂ FUNCȚIUNE:

ÎNCĂLZIRE-RĂCIRE

5 TIPODIMENSIUNI CU PREȚURILE CUPRINSE ÎNTRE

1.439.000* lei ȘI 1.917.000* lei

UN PRIETEN DE NĂDEJDE ÎN ORICE ANOTIMP

TADIRAN

UNITĂȚI MONOBLOC

GRUP COMPRESOR EXTERIOR

PREȚURI CUPRINSE ÎNTRE

2.023.000 lei ȘI 6.273.000* lei*

ÎN FUNCȚIE DE CARACTERISTICI

6600 IAȘI, Str. ELENA DOAMNA Nr. 24

Tel. 032/112004; 112366 Fax 032/112366; 112447

** Prețurile nu includ TVA și sînt calculate la 01.06.1994.*

S.C. GIROROM S.R.L. IAȘI

Telefon 174054

vă oferă

SISTEME DE CALCUL PERFORMANTE

386/486/PENTIUM, în orice configurație.

Imprimante, accesorii, la prețuri foarte avantajoase.

486 DX 2/66, 4M RAM, HDD 170M, monitor SVGA LR 14", FDD 3,5" - **1880$.**

386 DX/40, 4M RAM, HDD 170M, monitor SVGA LR 14", FDD 3,5" - **1240$.**

Prețurile nu includ T.V.A.

Înainte de a cumpăra, consultați și oferta noastră!

PRINT COLOR SRL

Societate Mixtă Româno-Italiană produce pentru dvs.

material publicitar:

- autocolante din PVC și hîrtie
- termocolante
- foi cu antet
- cărți de vizită
- legitimații plastifiate
- sigle
- etichete
- prospecte
- coperți
- calendare
- imprimări: pixuri, brichete
- firme luminoase

Str. Săvescu nr. 3, tel. 114718, fax 117631

SOCIETATEA COMERCIALĂ

Nectar SA

PAȘCANI, str. Grădiniței nr. 1

cumpără circa 3000 mp teren sau teren cu imobil 3-4 camere în vederea amenajării unui

CENTRU AGRICOL,

situat în perimetrul orașului Iași.

Relații suplimentare la ing. Huțanu Firmilia, telefon 762600, interior 31.

MICA PUBLICITATE

La sfîrșit de an școlar,
magazinul
DECORA
vă oferă
coronițe pentru premianți
și
cadouri.
Podoabe pentru toalete de banchet
realizate cu
flori Decora.

Preluare comenzi - tel. 147165.
Program 10-20 zilnic, inclusiv sîmbătă și duminică.
Adresa: între cofetăria Opera și restaurantul Cina.

ROCKERI
În fiecare seară, începînd cu ora 18[00], audiții muzicale ROCK, oferite de *Radio NORD-EST*, completate de o bere rece oferită de firma NOS, în atmosfera plăcută, relaxantă și tinerească din
ȘTRAND
MUZICĂ BUNĂ, PREȚURI MINIME

LICEUL ECONOMIC NR. 2 IAȘI
Str. Sf. Andrei nr. 70
organizează în ziua de 23 iunie 1994, orele 11,00, concurs pentru ocuparea a două posturi:
■ **un post electrician - paznic** ■
■ **un post tîmplar - paznic** ■
Vîrsta maximă a concurenților - 40 de ani.
Relații suplimentare la secretariatul liceului, telefon 116238,
unde se vor depune documentele pentru concurs.

S.C. FOOD LAND S.R.L.
singurul distribuitor în Iași
al brînzei topite
"La vache qui rit"
- produsă în FRANȚA -
și al excelentului whisky românesc
"ROYAL SMITH"
produs sub licență SCOTLAND
De asemenea, vă oferim o gamă variată de produse alimentare și cosmetice.
Pentru sezonul de primăvară practicăm o reducere substanțială de prețuri
Adresa: magazin - Alexandru cel Bun, bl. H4, parter, tel.157034, fax. 131667;
depozit - Baza 3, tel. 132888/int. 148.
en gros — en gros

EURO THERM S.A.
VĂ PREZINTĂ PRODUSELE:
ACV INTERNATIONAL (Belgia)
● **DELTA** 20-54 kw; HEAT MASTER - 36,6-90,1 kw asigură încălzirea imobilului deservit, cît și prepararea apei calde menajere.
● **COMPACT-A** 74-1279 kw. Toate modelele pot fi echipate cu arzătoare (PROFLAM, ELCO, BALTUR), pentru combustibil lichid sau gaz metan.
● **ELECTR'ACV** 5,6-259,2 kw, alimentate cu energie electrică.
● **INOX-G** 16-34 kw, echipate cu arzător pentru gaz metan.
● **BOILERE ACV** - capacități 105-1818 l.
Relații la telefon 032/175105.

Times of Bucharest
Cea mai citită publicație în limba engleză tipărită în România publică anunțurile dumneavoastră pentru cititorii din străinătate și pentru turiștii străini din țară.
Puteți publica în **Times of Bucharest** *anunțuri matrimoniale, cereri și oferte de asociere, oferte și cereri de mînă de lucru, oferte turistice, alte anunțuri.*
Times of Bucharest *se distribuie săptămînal în marile hoteluri din țară, în ambasade, în consulate, tuturor companiilor mixte din România și în 18 țări din Europa de Vest și din S.U.A., pe bază de abonament.*
Anunțurile dumneavoastră se primesc zilnic, la sediul cotidianului MONITORUL. *Traducerea anunțurilor în limba engleză este asigurată de serviciul de specialitate al săptămînalului* **Times of Bucharest.**

CURSUL VALUTAR
valabil pentru ziua de 15.06.1994
Cursul de referință stabilit pentru principalele valute în urma licitației de la BNR, valabil pentru astăzi este de:
1665,00 lei/USD
2529,97 lei/GBP
296,87 lei/FRF
1012,80 lei/DEM
Volumul tranzacțiilor încheiate:
10.009.360,94 USD

CURSUL DE SCHIMB AL PRINCIPALELOR VALUTE
VALABIL PENTRU DATA DE 14-06-1994

Casele de schimb valutar	DOLAR			MARCA		
	C	V	CS	C	V	CS
BANCA AGRICOLĂ - Tel. 113133	1610	1658	3%	980	1009	3%
BRCE - Tel. 145555	1600	1664	1%	965,60	1004,22	1%
BRD - Tel. 142837	1610	1690	1%	979	1027	1%
BANKCOOP - Tel. 112566	1630	1710	5%	960	1008	0%
BANCA DACIA FELIX - Tel. 142526	1640	1680	3%	940	980	3%
CREDIT BANK - Tel. 117591	1635	1684	6%	975	1004	6%
Casa de schimb "EDMOND" tel. 115309	1610	1690	0%	960	1008	0%
Casa de schimb "HIGECO" tel. 112035	1630	1665	3%	960	997	1%

c - cumpărare v - vînzare cs - comision

ȘOFERI!
Cel mai ieftin ulei american original se află acum în Iași!
MEGA OIL
Este recomandat a fi folosit pentru toate tipurile de motoare (benzină, motorină).
20W40; 15W40; SAE40
La prețul de numai 4750 lei/litru, veți găsi aceste tipuri de ulei la următoarele magazine și stații service:
■ **SILVANA** - Piața Păcurari ■
■ **AUTOSERVICE** Păcurari ■
■ **MONTEGO** - Păcurari ■
■ **DACIA** - B-dul Independenței ■
■ **IGMA** - lîngă Mănăstirea Golia ■
■ **IMPEX CLEDOR** - str. Armeană ■
■ **FIX** (Reprezentanța PREMS) - lîngă Patinoar ■
■ **INTERAUTO** - Oancea ■
și la stația de benzină **MACEDONIA.**
Garantat 10.000 km

S.C. FIMEX S.R.L.
MARI REDUCERI DE PREȚURI
Congelator **"GHIOCEL"** - 120l
compresor Italia, calitate extra
289.000 lei *(T.V.A. inclus)*
Service - garanție și postgaranție
Str. Cuza Vodă 8
Telefon **032/117307**

CONCURS CU PREMII COLGATE-PALMOLIVE
● **10 mașini OLTCIT** ●
●**15 mașini spălat automate BOSCH**●
● **10 combine frigorifice BOSCH** ●
● **alte premii** ●
Cumpărînd de la magazinele:
♦ CLAVAGET (coafor Piața Unirii și et. I, coafor Super Copou) ♦ COMEROMIMPEX (bl. 909 zona Pasarela Nicolina) ♦ GABYON (Podu Roș) ♦
♦ ZAMFIRA (Pasarela Alexandru cel Bun),
aveți șansa de a cîștiga!
Relații la sediul firmei **COMEROMIMPEX**, tel.: 032/125405.

S.C. IACOB'SEN S.R.L. IAȘI
unic distribuitor al produselor firmei GÖSSER din Austria vă oferă en gros și en detail, următoarele produse la prețuri de importator:
● bere GÖSSER, sticlă 0,5 l - 890 lei;
● bere GÖSSER, sticlă 0,33 l - 840 lei;
● bere GÖSSER, doză 0,5 l - 1110 lei;
● bere GÖSSER, doză 0,33 l - 1000 lei;
● margarină vegetală, cutie 500 g - 831 lei;
● cacao instant (granulată), borcan 400 g - 1800 lei;
● praf înghețată * ciocolată, cocos, vanilie, alune, pungi 2 kg - 6100 lei;
* gama aromelor de fructe, pungi 2 kg - 5100 lei.
Prețurile nu includ T.V.A.
Relații suplimentare la sediul firmei din str. Octav Băncilă nr. 4 (lîngă mag. Duvana), tel. 032/116062, 032/163375.

VÎND
VIDEO PLAYER AKAI
nou, model 1993, cu telecomandă.
Preț 250.000 lei. Tel. 172557,
după ora 11, pentru Eugen.

ELECTRONICE
Vînd televizoare alb-negru și color.
Telefon 164248, după ora 16,00.
Vînd urgent televizor color BLAUPUNKT, diagonala 67, telecomandă infraroșu, 16 canale, căutare automată, stare perfectă de funcționare. Preț fix 300.000 lei.
Telefon 117596, orele 9,00-19,00.

CASE, TERENURI
Vînd apartament cu două camere
TELEFON: 172557 sau 145610

■ Vînd (sau schimb cu două garsoniere) apartament cu două camere, confort I, zona Frumoasa, și apartament cu trei camere, semidecomandat, zona Alexandru cel Bun. Tel. 164696.

■ Vînd urgent apartament 4 camere, et. 3, tapet nemțesc, telefon, telecablu, faianță, gresie, balcon închis. Eventual schimb cu 2 camere și diferență. Preț 13.000.000, negociabil. Tel. 153386, după ora 20,00. (2910)

■ Vînd apartament 2 camere, decomandat, str. Arcu, bl. T7, sc. A, et. 1/5 (zona Autogară). Relații la tel. 045/632623, 629132, Tîrgoviște, după ora 18,00.

■ Bacău, tel. 034138327, vînd apartament 3 camere, parter, condiții de privatizare. Preț negociabil. (2919)

VÎNZĂRI
■ Vînd var și rățuște. Șos. Bucium-Tomești. (2416)
■ Vînd societate. Tel. 121430. (2912)
■ Vînd video "Funai", stare perfectă. Tel. 128539. (2921)
■ Vînd plasă sîrmă, diam. 1,8, la înălțimea solicitată. Tel. 122578. (2913)
■ Vînd pui ciobănesc german. Tel. 147882. (2920)

Vînd cuptor rotativ complet (arzător motorină, rezervor, accesorii) pentru metale neferoase, capacitate 500 kg.
Telefon 133283, după amiază.

■ Vînd mașină de cusut Casnica, aragaz sport - două butelii, hamac, cizme cauciuc noi, aparate (filmat plus proiecție). Tel. 145575. (2902)

CUMPĂRĂRI
Cumpăr Dicționar explicativ al limbii române.
Telefon 172557, interior 18.

ÎNCHIRIERI
■ Închiriez apartament cu o cameră în Păcurari, confort I, et. 1, telefon, T.V., frigider, mobilat. Tel. 133283, după ora 16,00.

PIERDERI
Pierdut cîine alsacian mare, negru cu pată sub ochiul stîng, răspunde la numele BADI. Ofer recompensă 100$.
Telefon 146394.

LOCURI DE MUNCĂ
■ S.C. LEDIF S.R.L. Iași angajează șef(ă) contabil, vechime minimum 5 ani, vîrsta maximă 40 ani. Relații la tel. 112406, între orele 16,00-20,00. (1621)
■ S.C. LEDIF S.R.L. Iași angajează electrician care a mai lucrat la mașini de cusut. Relații la tel. 112406, între orele 16,00-20,00. (1621)

DIVERSE
■ Am slăbit într-o lună 8,3 kg și-mi mențin greutatea dorită. Vreți să aflați cum? Tel. 032/143493. (2675)
■ S.C. ARMIDA COM S.R.L. Iași anunță că începînd cu 14.07.1994 își majorează adaosul comercial pînă la 150%. (2924)
■ Judecătoria Iași - executorul judecătoresc - vinde la licitație publică, în ziua de 16.06.1994, ora 9,00, un autoturism Lada Vaz 1300. Licitația va începe de la suma de 1.638.247, iar licitatorii trebuie să aibă asupra lor actul de identitate, cît și 10% din valoarea de la care se licitează. Licitația se ține la sediul Judecătoriei, et. 1, cam. 103.

FELICITĂRI
■ Crețu Constantin, fost elev la Liceul "M. Eminescu", actualmente elev la Liceul C.F.R., urează mamei sale, alături de fratele lui, Nicușor, multă, multă sănătate. (2885)

DECESE
Părinții Butnaru Vasile și Elena, împreună cu Carmen și Gabriela - surori, anunță trecerea în neființă, într-un tragic accident, a fiului
BUTNARU VALI-CRISTINEL,
la numai 18 ani.
Cristinel, părinții te regretă toată viața.
Corpul neînsuflețit se află depus la Biserica "Sf. Constantin și Elena".
Cortegiul funebru va pleca la ora 12,00 spre cimitirul "Sf. Vasile", astăzi, 15.04.1994.
Dumnezeu să te ierte.

■ Cu sufletele cernite, soțul - Benone, sora, fratele și cumnatul anunță trecerea în neființă a celei ce a fost o deosebită soție, soră și cumnată, GHEORGHIȚA STAN. Înmormîntarea va avea loc joi, 16 iunie, în sat Hrăpășești, comuna Popești. Îți vom păstra o veșnică și ploasă amintire. (2925)

■ Cu nemărginită durere, cumnatele, nepoții și strănepoții anunță încetarea din viață a celei care a fost GHEORGHIȚA STAN. Dragostea noastră te va însoți în veșnicia ta. (2925)

■ Cumnații - Paul și Valerică, cumnata - Dina și nepoții - Vali, Nina, Oana, anunță cu durere decesul celei ce a fost o bună cumnată și mătușă, GHEORGHIȚA STAN. Lacrimi și flori pe tristul ei mormînt. (2925)

COMEMORĂRI
Familia Nedelcu anunță cu aceeași mare durere împlinirea unui an de la trecerea în neființă a celei care a fost **ANA NEDELCU.**
Îi păstrăm pentru totdeauna vie și pură amintirea.

CONDOLEANȚE
■ Colectivul Laboratorului sanitar veterinar Iași este alături de d-na Tincuța Vaipan la greaua încercare pricinuită de trecerea în neființă a ambilor părinți și-i transmite sincere condoleanțe! (2777)

Colectivul Centralei Telefonice Tătărași este alături de colegul Nechita Doru, în aceste clipe grele pricinuite de moartea fulgerătoare a cumnatei **MIHAELA** și transmite, pe această cale, lui și familiei, sincere condoleanțe.

Colectivul restaurantului UNIREA este alături de colega lor Vieru Tincuța, în cele mai grele clipe prin pierderea celei care i-a dat viață și i-a fost călăuză, la o vîrstă prematură, mama. Sincere condoleanțe.

Colectivul formației S.C. SUPREM S.A. Iași este alături de colegul Butnaru Vasile, la pierderea suferită prin dispariția prematură a fiului. Sincere condoleanțe.

Familiile Stafie Constantin și Eugenia - bunici, Stafie Ion și Viorica, Hogaș Vasile și Maricica, Alistari Vasile și Olga regretă profund stingerea din viață la numai 18 ani, a nepotului lor **BUTNARU VALI - CRISTIAN** și sînt alături de părinții în suferință. Nu te vom uita niciodată dragă Cristinel. Dumnezeu să te ierte. Dormi în pace!

■ Colegii de la Catedra de Limba și literatura română a Liceului "M. Eminescu" sînt alături de prof. Bostan Constantin în momentul greu al pierderii tatălui. (2922)

■ S.C. V.M. MOLDOROM S.A. este alături de dl. Michichiuc Nicolae în aceste momente dureroase și-i transmite sincere condoleanțe. (2916)

■ Colectivul S.C. ANGELINE ALBATROS S.R.L. este alături de d-na Anișoara Butnaru la marea durere pricinuită de decesul nepotului BUTNARU CRISTIAN VALI și-i transmite întreaga compasiune pentru pierderea suferită. (2908)

La împlinirea unui an de la decesul fulgerător a celui ce a fost director ing. **GHEORGHE GAVRILESCU,** un pios omagiu DIN PARTEA UNUI GRUP DE SALARIAȚI DE LA S.C. SUT S.A. IAȘI.

Colectivul S.C. PANDORA S.R.L este alături de familia Michichiuc la greaua pierdere suferită. Transmitem sincere condoleanțe.

Colectivul firmei TELEQUOTE NETWORK este alături de colega lor Cucu Doina la dureroasa pierdere suferită prin decesul mamei. Sincere condoleanțe și întreaga noastră compasiune.

■ Locatarii din bulevardul Socola 4, sc. B, regretă trecerea în neființă a vecinei lor ALEXANDRINA POPOVICI și transmit sincere condoleanțe familiei Șerban. Dumnezeu să o ierte. (2909)

■ Colectivul Vămii Iași transmite sincere condoleanțe și întreaga compasiune colegului Cristian Miron pentru pierderea suferită prin decesul mamei-soacre.

■ Anișoara și Angelica Butnaru, adînc impresionate de decesul prematur și incredibil al nepotului BUTNARU CRISTIAN VALI, transmit sincere condoleanțe familiei greu încercate. (2908)

■ Fam. Cojlosche Octav este alături de familia Butnaru Vasile la durerea imensă suferită prin decesul fiului lor, BUTNARU CRISTIAN VALI, și-i transmite sincere condoleanțe. (2908)

■ Colegii din cadrul Sectorului Sculptură, secția a II-a, MOLDOMOBILA S.A., sînt alături de Ionică Burlacu și transmit sincere condoleanțe pentru decesul socrului. (2923)

Sigur vă interesează
Revizii instalații gaze
- Cartier Galata II - bl. E2A, sc. A, B, C; bl. E1D, sc. A, B; bl. F2A, sc. A, B.
- Aleea Rozelor nr. 44, bl. U1, sc. A; nr. 46, bl. U1, sc. A, B; nr. 38A, bl. A4, sc. A; nr. 34A, bl. A3, sc. A.
- Cartier Dacia - bl. SC8; bl. DC 1-3; D, sc. A, B, C, D; SC1-3; SF4-5; J3-5.

AGENȚIA DE TURISM AMIRAL
oferă sejururi pe Litoral, de 7 zile, în stațiunile:
SATURN, CAP AURORA, COSTINEȘTI, NEPTUN, OLIMP.
PLATA ȘI ÎN RATE!
De asemenea, vă oferim:
bilete de odihnă la munte.
excursie în FRANȚA, pe 25 iulie.
NOU! **Sejururi individuale în Franța, cu data plecării la alegere**
Relații la telefon **142580, 143024,**
sau în str. I.C. Brătianu nr. 36 (lîngă cofetăria Opera).

TRANSILVANIA GENERAL
IMPORT EXPORT S.R.L.
Vă oferă din depozitul din Iași, str. Closca nr. 6, bl. B2-C2 (în spatele Casei de Modă), băuturi răcoritoare și alcoolice, ambalate aseptic și pasteurizate, produse de firma **EUROPEAN DRINKS S.A.**
Superconcentrate (1584 lei): Super Cola, Super Orange, Super Kiwi, Super Tutti Frutti; **sucuri naturale la 1 l** (605 lei): Apple natural juice, Orange natural juice, Tutti Frutti natural juice, Banana natural juice, Ananas natural juice; **sucuri naturale 0,2 l** (275 lei) Tom&Jerry, Pinocchio, Mickey&Minnie, Goffy, conținînd multi-vitamine, Orange natural juice, Tutti Frutti natural juice, Apple natural juice; **băuturi alcoolice:** Scandic Pop Vodka - 495 lei la 0,2 l și 1815 lei la 1 l; Rom Extra 495 lei la 0,2 l și 1650 lei la 1 l, Rachiu Alb Superior - 1430 lei la 1 l.
Băuturi alcoolice la sticle de 0,7 l, produse de firma **STROH - TRANSILVANIA S.A.:** Old Bourbon Street Wiskey, Honore Brandy Napoleon, Scandic Crown Vodka, Carlos Cariba Light Ron, Nelson's Dry Gin, Dracula's Spirit Vodka, Vodka Viking - 0,5 l.
La toate prețurile se adaugă T.V.A.
Firma își rezervă drepturile de a modifica prețurile.
Relații la telefon 114899.
PRODUSE DE CEA MAI BUNĂ CALITATE LA CELE MAI COMPETITIVE PREȚURI!

SERVICII

Denumirea serviciului	Observații	Telefon adresă
Transport		
Transport marfă	dubă RENAULT rapid 3,5 to, 20mc	126818
Reparații		
Reparații	frigidere și instalații frig la domiciliu. S.C. 6M	161331
Reparații	TV color și AN la domiciliu, garanție	126927
Reparații	mașini cusut și de scris la domiciliu	124693
Reparații	TV color și AN, tragere în bandă. Sonor E. Nova	128356
Reparații	frigidere, instalații frig și bobinaj	122836
Diverse		
Meditez	matematică pt. admitere la facultate, 2000 lei/h.	128563
S.C. DUVANA S.R.L.	oferă preparate din carne, derivate, carne, pui și la comandă. Prog.: 6-21, inclusiv duminică.	146320
Birou traduceri	Cuza Vodă nr. 38	112201
Execut	rașchetez parchet și șlefuiesc mozaic	130937
Execut	lucrări color (developări, copieri, reproduceri). Deplasări starea civilă, nunți. Profesionist.	119081
Execut	traduceri impecabile în toate limbile de circulație	116191
Execut	lucrări dactilografie, tipărite pe calculator	135395
Meditez	intensiv matematică	111087
Execut	lucrări dactilografie	129204
Servicii medicale		
OPTICA 34	consultații oftalmologice cu medic. Montăm orice fel de ochelari (găsiți lentile sferice, cilindrice și pt. cataractă).	164062
ANDA-FARM	farmacie cu program permanent cabinet medical: pediatrie, interne	154386
PROFAMILIA	orice analiză de laborator	117008
Servicii video-foto		
INTER-MARKET SRL Magazinul KODAK	Filmări video și orice servicii foto.	114210

Toate societățile comerciale (inclusiv persoanele fizice) care doresc să apară în această rubrică sînt așteptate la departamentul de mică publicitate al ziarului.

TELEFOANE UTILE
☎ SALVARE: 961
☎ POMPIERI: 981
☎ POLIȚIE: Inspectoratul Județean 146666, 140720, 146840; Municipiu - 146850; Serviciul Circulație - 140070.
☎ SERVICIUL ROMÂN DE INFORMAȚII - 145093, 146015
☎ A.C.R.: 112345; Service Bucium - 130177
☎ AGENȚIA C.F.R.: 147673
☎ INFORMAȚII GARĂ: 146333
☎ AUTOGARĂ: 146587
☎ TAXICOM: 953, 146593
☎ AGENȚIA TAROM: 115239
☎ INFORMAȚII AEROPORT: 178126
☎ STAȚII PECO: Baș Ceauș - 176865; Aurel Vlaicu - 175812; Bucium - 132891; Crișan - 112182; Păcurari - 164142; Sărărie - 147480
☎ DISPECERATE: R.A. Gaz-Metan - 141737; R.A. Apă-Canal - 142451; Renel - deranjamente - 147070; Termoficare - 141956; R.A. Locuința - 112434; Telefoane - deranjamente - 921; Protecția mediului - 147010.
☎ GARDA FINANCIARĂ: 114065, 112427.
☎ ADMINISTRAȚIA FINANCIARĂ: 143030
☎ NOTARIAT: 147574
☎ TRIBUNAL: 146300
☎ PROCURATURĂ: 146630
☎ CAMERA DE COMERȚ: 117757
☎ CENTRUL MILITAR JUDEȚEAN: 146370
☎ HOTELURI: Moldova - 142225; Traian - 143330; Unirea - 142110; Sport - 137817
☎ POLICLINICA CU PLATĂ: triaj informații - 117244
☎ OFICIUL JUDEȚEAN PENTRU PROTECȚIA CONSUMATORILOR: 45392.

VOGATORE MULTIUSO
un echipament ideal de antrenament la domiciliu
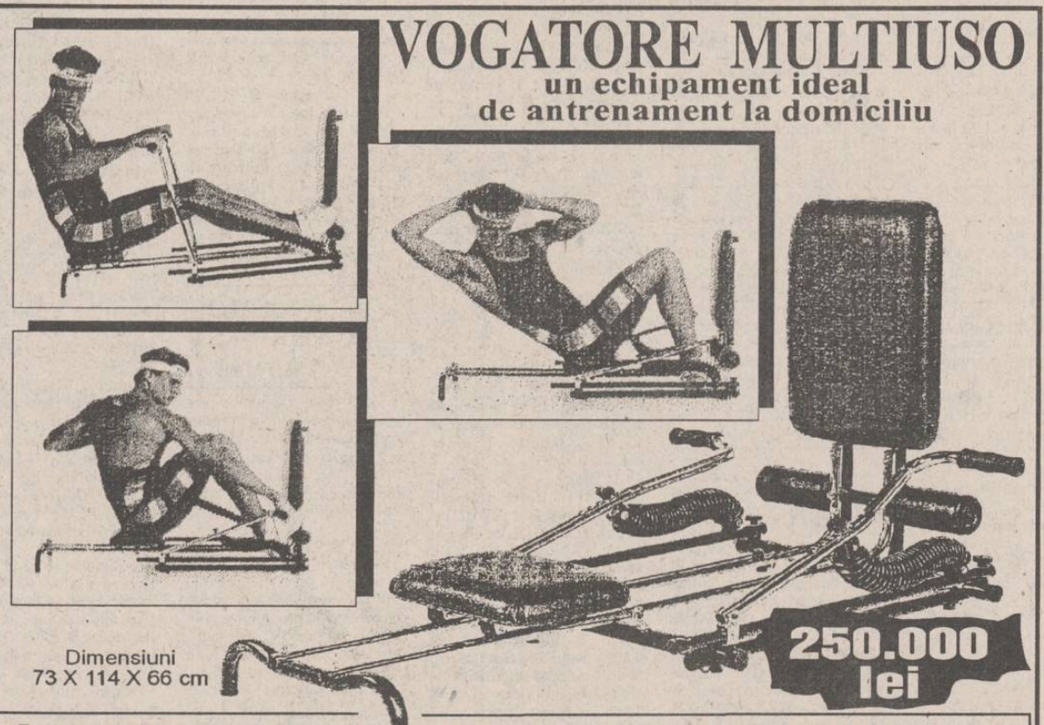

Dimensiuni 73 X 114 X 66 cm
Echipamentul *VOGATORE MULTIUSO* permite un număr mare de exerciții care vă ajută la tonifierea corpului și la ameliorarea condiției fizice. Cele patru tipuri de poziționări (orizontal, vertical, orizontal fluture și vertical fluture) asigură un număr mare de mișcări fizice necesar pentru toate grupele musculare.
Acest aparat acționează ușor asupra țesutului muscular, înlăturînd grăsimea și dînd elasticitate și mobilitate articulațiilor.
Odată cu acest echipament vă punem la dispoziție toate instrucțiunile de funcționare, precum și un Catalog cu mișcările pe care le permite *VOGATORE MULTIUSO*. Catalogul menționează, de asemenea, grupele de mușchi pe care le antrenează fiecare mișcare în parte, ajutîndu-vă să vă alcătuiți exerciții corespunzătoare.
Telefonînd la 117596, veți primi în 24 de ore acasă echipamentul *VOGATORE MULTIUSO*.

cotidian de informații
Monitorul
monitorul expres
Str. Smîrdan nr. 5 ■ Tel. 17.25.57 (centrala) ■ Fax 14.45.77
■ REDACTOR ȘEF - Dan Radu
■ REDACTOR ȘEF ADJUNCT - Ovidiu Șimonca
■ SECRETAR GENERAL DE REDACȚIE - Eugen Leonte
ȘEFI DEPARTAMENTE:
■ Eveniment local: Toni Hrițac (int. 14)
■ Eveniment național și internațional: Cristian Racu (int. 19)
■ Economic: Costel Stroescu (int. 24)
■ Cultură: Dorin Popa (int. 19)
■ Sport: Eugen Florescu (int. 18)
■ Redactor de serviciu: Ion N. Oprea (int. 20)
■ Fotoreporter: Constantin Plop
■ Grafică: Lucian Amarii, Daniel Melinte.
■ Publicitate: Cristina Lozneanu (int. 18)
■ Producție: Tudor Agavriloaei (int. 26)
■ Difuzare: Mihai Tudose (int. 15)
■ Contabilitate: Antoneta Filip (int. 13)
NORD-EST PRESS
- *agenție de presă* -
Str. Smîrdan nr. 5 ■ Tel. 17.25.57 (centrala) ■ Tel/Fax 14.47.76
■ EDITOR: Mona Dîrțu ■ Redactor: Dana Scripcă ■
EDITOR
NORD - EST s.r.l
Str. Smîrdan nr. 5 ■ Tel. 17.25.57 ■ Fax 14.45.77
Director general: ALEXANDRU LĂZESCU
Director editor: FLORIN ZAMFIRESCU
Director de marketing: CEZAR CALUSCHI
Director executiv: GABRIEL RUSU
ABONAMENTELE se pot face la orice Oficiu Poștal din țară. MONITORUL figurează în catalogul Presei interne la poziția 838.
TIPAR OFFSET: MULTIPRINT, Iași str. Sf. Lazăr nr. 49

UNGHIUL DE TRAGERE

Solidaritatea melcilor

Val CONDURACHE

În ultima vreme am primit tot felul de semnale întîmplătoare cu privire la rubrica mea. Oameni de la care nu mă aşteptam la vreun semn m-au căutat ca să-mi spună că se bucură, măcar o dată pe săptămînă, la cuvintele pe care le scriu. Adversarii au încetat să-mi dea telefoane de ameninţare şi să-mi trimită, pe adresa teatrului sau a redacţiei, injurii. E un semn că mi-o coc. Simt cum creşte ura domoală a celor fără Dumnezeu, ca drojdia într-o plăcintă. N-o vezi, n-o auzi, numai că deodată te simţi acoperit de ea ca de lava unui vulcan.

Semnele de bunăvoinţă, de solidaritate, vin de la oameni de toate felurile. Sînt convins că ei nu seamănă cu mine: pe unii îi doare Basarabia, pe alţii, România. Cineva îmi spune la telefon că eu sînt motivul al doilea pentru care cumpără ziarul. Altcineva îmi propune să fac din tabletă un comentariu politic, pretinzînd că am fler. Vadimii îmi promit o bătaie pe cinste. Colegii de breaslă se uită la mine cu un ochi deschis, cu celălalt întors înlăuntru. Fiecare se gîndeşte cum ar scrie rubrica asta dacă ar fi în locul meu. Dar nici eu nu sînt în locul lor, nici ei nu sînt în locul meu.

Cînd merg pe stradă încep să mă gîndesc la felul în care îmi suflu nasul: fotografia cît un timbru poştal care apare alături de titlul tabletei mă arată cu degetul. Pentru unul ca mine, publicitatea e neplăcută. Aş vrea să trăiesc anonim, în familia mea, la maşina de scris, unde-mi consum toate problemele de conştiinţă. Cînd primesc o ameninţare, aş vrea ca omul care o face să înţeleagă că-i dau dreptate: toată viaţa am visat ca oamenii cu păreri diferite să-şi fie adversari. Viaţa, în schimb, mi-a dovedit contrariul. Am găsit oameni cu păreri cu totul diferite mergînd umăr la umăr. Fie, mi-am zis, dacă aşa o cer interesele partidului!

Cel mai tare mă ruşinez cînd cineva îmi aduce laude: nu ştiu să le primesc. Dacă mi se aduc în faţă simt că se strînge carnea pe mine. Mi se face ruşine de scrisul meu, dar asta nu ştiu cine poate s-o înţeleagă. La telefon e mai simplu. Glasul e mai uşor de modelat decît privirea care nu poate să ascundă suspiciunea, nedumerirea, neîncrederea. Ca orice om normal, mă bucur cînd cineva e alături de mine cu gîndul, dar lumea noastră este atît de îmbibată de ură, încît cu greu îmi vine a crede în cel mai simplu şi mai direct compliment.

La urma urmelor, îmi zic, trăim într-un colţ de provincie şi colţul ăsta de provincie e şi mai uitat într-un ungher al lumii. Ce importanţă pot să aibă cuvintele scrise aici? Deranjează, oare, pe cineva, părerea unui provincial ascuns în cochilia lui de melc? O talpă apăsată pe melc şi glasul lui nu se mai aude din coarnele pe care le scoate imprudent de sub coajă. Rămîne în urma lui o băltiţă, din care muştele vor suge o vreme. Semnele de bunăvoinţă pe care le primesc îmi dau, totuşi, un sentiment de solidaritate: e solidaritatea melcilor care se înmulţesc după ploaie. ■

BOMBA

DE CAUCIUC

Hai să ne trăieşti, Coane Anticristi! Mulţumim frumuşel pentru încîlcitul text publicat ieri în ziarul 24:ORE, cu titlul ***"Rău de păturice"*** şi dedicat în întregime păturicei noastre. Mărturisim că am cetit de fro 24:ORI textul matale, cu carioca în mînă, dar de fiecare dată nemica n-am înţeles, başca ne-a furat cineva carioca. Un text atît de plicticos n-am mai văzut de pe vremea comuniştilor, cînd în "Scînteia" se publicau cuvîntările lui Nicolae Ceauşescu. Credem că a venit vremea să te hotărăşti, Coane Adi, să scrii măcar un text gazetăresc din cap în coadă, după regulile meseriei care s-au predat în presa românească între cele două războaie mondiale, nu după lecturile suplimentare nesupravegheate şi după părerile băieţilor de la berărie. Ar trebui să ne onoreze că un ditamai derector general de "trust" se ocupă, de cîteva zile, de două biete fapturi, pre numele lor Lizuca şi Patrocle, cu domiciliul stabil în Dumbrava Minunată de Mihai Sadoveanu, dedicîndu-le o adevărată beţie de cuvinte, demnă de orice bodegă literară. Boala matale, Coane Anticristi, este simplu de detectat şi ne mirăm că pînă acuma nu s-a găsit cineva să ţi-o comunice, probabil se temeau de spăimoasa denumire a SRL-ului dumitale, aceea de "Trust de presă" (am abordat ieri chestiunea trusturilor de presă din România şi am concluzionat, fără să greşim, că numai Mihai Cârciog, editor al "Evenimentului Zilei" şi proprietar al unei reţele nesfîrşite de publicaţii locale şi posturi de radio şi TV deţine un trust de presă, în rest e vorba doar de pitici cu pretenţii de Tarzani de presă, care sar din pom în pom şi strigă "aguna!", adică "mi-e foame" în limba tarzanilor). Coane Anticristi, matale n-ai talent gazetăresc deloc, altfel nu ne explicăm cum de reuşeşti să scrii şi să tipăreşti zilnic la ziarul trustuleţului dă presă o coloană groasă cît ţava de canalizare şi un pic mai lungă decît un crastavete turcesc dă seră, fără a spune nimic, dar nimica-nimicuţa. Coane, cel mai bine ar fi să începem cu ABC-ul gazetăresc, şi pentru asta îţi dăm să rezolvi prima temă pentru acasă a Şcolii de Presă de Cauciuc. Aşadar, Coane Adi, ai de scris, pentru acasă, de o mie de ori următorul text reportericesc: *ANA ARE MERE*. Te rugăm să subliniezi cu o linie subiectul, cu două predicatul şi cu o linie punctată (cu puncte mici, da' mici-mici) complimentul derect din fiştecare propoziţiune. Vii matale mîine dimineaţă, tuns frumos, nu ca acuma, că altfel se şparie fâpturile Dumbravei,şi ne prezinţi tema rezolvată, apoi discutăm despre tema numărul doi. Vrei să ştii dinainte care e tema numărul doi, nu-i aşa, măi pişicherule? Hai să ţi-o spunem. TEMA. Se dă următorul text: ***"AM JUCAT LA CARITAS 24 DE MILIOANE LEI DIN BANII TRUSTULUI ŞI ASOCIAŢII MĂ DAU ÎN JUDECATĂ"***. Încercuieşte-i cu un cerculeţ roşu pe asociaţii ăia, că altfel te încercuiesc ei. Apropo de Caritas, parcă ne aducem aminte că, anul trecut, începînd cu data de 5 august, ziarul 24:ORE a început o campanie, singulară în presa ieşeană, de reclamă în favoarea jocului organizat de clujeanul Ioan Stoica. Parcă ţinem minte că Ziaristul Conu Anticristi a scris fro trei metri de texte groase cît ţava de canalizare despre "binefacerile" sistemului de întrajutorare Caritas (colecţia ziarului stă mărturie), parcă în ziarul condus de Conu Anticristi am lecturat reportaje despre atmosfera sărbătorească de la ghişeele de ridicare a cîştigurilor din Cluj, parcă acolea am citit interviuri cu "arhanghelul" Stoica. Ne înşelăm, sau am văzut bine? Sigur, de la un moment dat, ziarul "trustului" a virat încet spre un ton neutru şi, mai apoi, spre atacarea escrocheriei de la Cluj. Întrebarea care rămîne este următoarea: cîţi ieşeni s-au luat după cele scrise la începutul lunii august 1993 în ziarul "trustului" despre sistemul Caritas? Cîţi şi-au vîndut apartamentele, maşinile, bijuteriile, cîţi au împrumutat bani de la cămătari pentru a-i depune la Caritas, impulsionaţi de reclama din 24:ORE? Să fie vreo 11.000 de cetăţeni, sau mai mulţi? La nenorocirea din familiile ieşenilor care şi-au pierdut agoniseala de o viaţă în casa de bani a miliardarului Stoica nu a contribuit, oare, şi ziarul condus de Conu Anticristi? Aşteptăm chiar scrisori în legătură cu eventualul răspuns la supoziţiile şi întrebăricile noastre, scrisori din care vom spicui cîte o frază-două la rubrica ***"Poşta redacţiei dă cauciuc despre Caritasul de 24(:ORE) de milioane"***. Ce zici, Coane Cristi, merge străşnic polemica noastră, nu-i aşe? Ah, ce bine ar fi fost dacă aveai şi matale olecuţică de talent, am fi citit şi noi cu plăcere textele pe care le scrii cu atîte trudă şi le publici în pagina trei, cu poză fără gît, la ditamai trustuleţul de presă.

LIZUCA şi PATROCLE

Depistat cu 2,4 la mie alcoolemie, un şofer a afirmat că a luat nişte pastile

În urmă cu cîteva zile, Petrache Mereuţă (61 de ani), din Iaşi, patronul firmei MESACHIM SRL, a fost oprit de un echipaj de Poliţie, în timp ce se deplasa cu autoturismul său proprietate personală. La testarea alcoolemiei, el a fost depistat cu o îmbibaţie alcoolică de 2,4 la mie, fapt ce i-a atras răspunderea penală de "conducere a autoturismului în stare de ebrietate". În mod ciudat, Petrache Mereuţă a afirmat că, înainte de a se urca la volan, a luat nişte pastile franţuzeşti care, în opinia lui, ar fi răspunzătoare de rezultatele testului. El a afirmat acelaşi lucru şi în faţa unor medici care l-au expertizat. Legat de acest caz bizar, am consemnat cîteva consideraţii ale colonelului Tudor Leonte, şeful Serviciului Circulaţie din cadrul IJP Iaşi, şi el nea declarat că "nedumeririle" conducătorilor auto care susţin că nu au consumat alcool sînt nejustificate. "Fiolele alcooscop, după cum este bine cunoscut, sînt prevăzute cu granule care nu reacţionează decît la alcoolul exogen şi nu la cel endogen, fabricat natural în organism, a cărui concentraţie nu depăşeşte 0,20 la mie". Şeful Serviciului Circulaţie ne-a semnalat faptul că mulţi conducători auto încearcă să ascundă efectele consumului de băutură prin consumarea unor plante (mărar, pătrunjel), substanţe farmaceutice sau, uneori, prin înghiţirea cîtorva picături de benzină. Au existat destule cazuri cînd conducătorii auto s-au folosit de benzină, pentru a zădărnici testul cu fiola. Pe moment, fiola se colorează în maro, însă, după un timp, la un test ulterior efectuat după cîteva ore, alcoolul iese la iveală şi fiola devine verde. Lt. colonel Tudor Leonte a mai afirmat că nu există nici o şansă ca cei aflaţi în stare de ebrietate să nu poată fi depistaţi. **(Silviu LABEŞ)**

Oricine îşi poate permite la aceste INCREDIBILE preţuri!

ACERA SRL + SINTA SA

COVOARE PERSANE IMPORT R. MOLDOVA (TVA INCLUS)

Informaţii: ACERA sau magazin SINTA Iaşi, Calea Chişinăului, 17 Centrul Teritorial de Calcul tel: 032/127094 magazin: 127116

1,5 X 0,55 m = 16.459 lei
1.0 X 2,00 m = 39.900 lei
1,5 X 2,00 m = 59.850 lei
1,5 X 2,25 m = 67.331 lei
1,5 X 2,50 m = 74.813 lei
2,0 X 3,00 m = 119.700 lei
2,5 X 3,00 m = 149.625 lei
3,0 X 3,50 m = 209.475 lei
3,0 X 4,00 m = 239.400 lei

reprezentind 19. 950 lei / mp

CALITATE DE EXCEPŢIE!
PROGRAM:8.00 - 16.00
simbătă şi duminică,9.00 - 13.00

Trasis PLUS IAŞI - ROMANIA

Trasis Plus s.r.l. asigură distribuţia produselor COLGATE PALMOLIVE

pastă de dinţi săpun cremă de ras şampon + Ajax Axion Norvea Ultra Alb

la preţurile producătorului, cu propriile mijloace de transport.

PROGRAM zilnic 9.00-17.00, simbăta 9.00-14.00

6600 Iaşi, str. Arcu, bl. CL5, parter (vizavi de Autogară) tel./fax: 032/142717

MONITORUL SENTIMENTAL

De-abia acum trăieşti iubirea

P.M.G.: "... Am 19 ani, am un prieten G. şi avem doi ani de cînd sîntem împreună; îl iubesc foarte mult... Ne-am cunoscut prin intermediul fostului meu prieten P... Cu P. m-am cunoscut prin telefon, vorbind nopţi întregi fără să ne cunoaştem... Într-o seară mi-a făcut cunoştinţă cu G. Cum s-a făcut că am rămas cu el?! Acum oricum nu mai contează... Cum mă voi descurca tot restul vieţii?!... Simt o durere foarte mare în suflet! Sînt multe probleme pe conştiinţa mea. Mai pot fi fericită vreodată?..."

În primul rînd, vreau să trăieşti cu credinţa că nu eşti singură pe lume... şi că te vei descurca foarte bine pentru tot restul vieţii! Înţeleg foarte bine din scrisoarea ta că eşti o fiinţă foarte sensibilă, că ai un suflet deosebit, şi cu atît mai mult îţi meriţi pe deplin clipele de fericire, în ciuda greutăţilor... Şi totuşi, cu toate că nu prea ai încredere în mine şi epistola pe care mi-ai trimis-o ţi se pare a fi fără rost, îmi doresc enorm să te ajut! Deci, trebuie să o luăm de la capăt... În primul rînd, te simţi vinovată pentru relaţia cu G., deşi într-un început ai simţit că-l iubeşti pe P. Oare era un sentiment "autentic" sau pur şi simplu te-ai îndrăgostit de un bărbat necunoscut în cîteva convorbiri telefonice?! Lasă-mă să hotărăsc pentru tine şi vreau să aleg cea de a doua variantă... Am doar două întrebări: crezi în fatalitatea destinului ori cel puţin, de ce P. ţi-a făcut o cunoştinţă "întîmplătoare" cu G.?!... Adevărul este (deşi relativ ca întotdeauna) că trăieşti iubirea de-abia acum, rămînînd doar ca tu să-ţi dai seama ce înseamnă el pentru tine. Fericirea nu este un dar, ci se cîştigă cu preţul unor suferinţe şi sacrificii incomensurabile, aproape nemeritate... În nici un caz nu eşti pierdută. Nimeni nu poate fi pierdut atîta timp cît iubeşte viaţa şi crede în Dumnezeu ca şi tine; eşti doar puţin speriată de evenimentele care au trecut şi ai să-ţi revii în curînd. Aştept neapărat o nouă scrisoare. În nici un caz nu te voi lăsa să disperi...

Ana-Maria

A început etapa a II-a a concursului

ASCULTAŢI ŞI CÎŞTIGAŢI!

organizat de

RADIO NORD-EST IAŞI

72,44 FM - STEREO

În perioada 13 iunie - 17 iunie 1994, Radio NORD-EST organizează etapa a II-a a concursului ASCULTAŢI ŞI CÎŞTIGAŢI, dotat cu premii atractive, oferite de sponsorii concursului.

Ce trebuie să facă ascultătorii postului de radio NORD-EST? Simplu!

În fiecare zi, în perioada 13 - 17 iunie, pe postul de radio Nord-EST, în anumite momente, între orele 9,00-13,00, vor fi difuzate numele firmelor care organizează concursul în ziua respectivă şi produsele oferite de acestea. Ascultătorii atenţi ai postului de radio vor reţine numele firmelor şi produsele oferite.

În partea a doua a concursului, în anumite momente, între orele 17,00-19,00, animatorul va difuza numele unui produs.

Primul concurent care va reuşi să sune la postul de radio NORD-EST (tel. 142446) şi va spune corect numele firmei care oferă produsul devine cîştigătorul acelui produs!

Animatorii vă vor atenţiona de fiecare dată atunci cînd difuzează o etapă a concursului.

VALOAREA UNUI PREMIU ESTE DE MINIMUM 20.000 LEI

Atenţie şi veţi cîştiga!

Cîştigătorii ediţiei de ieri sînt: Mihaela STRATULAT (o poşetă din piele oferită de firma PIMARCON S.R.L.) şi Mihaela GROSU (un aranjament floral în valoare de 20.000 lei oferit de DECORA S.R.L.)

Săptămîna aceasta, la toate chioşcurile şi la toţi difuzorii, puteţi găsi o nouă povestire de excepţie a celebrului romancier ieşean Valentin B. Mihu:

ŞANTAJ

ŞANTAJ O iubire adevărată în pericol! ŞANTAJ Banii şi puterea sînt gata oricînd să mînjească şi să distrugă ŞANTAJ Cum se apără un tînăr prins în capcana intereselor murdare? ŞANTAJ

ŞANTAJ

Cumpăraţi chiar astăzi această uimitoare povestire din colecţia de succes "Povestiri pentru toţi"

HOROSCOP

BERBEC *(21 mart. - 20 apr.):* Reciprocitatea e de cele mai multe ori cea mai importantă condiţie, în orice colaborare. Lăsîndu-vă pe spatele celuilalt, cereţi prea mult şi daţi prea puţin.

TAUR *(21 apr. - 20 mai):* Startul în noua activitate nu e ratat, dar demarajul e prea lent. Vă abţineţi să vă manifestaţi nemulţumirile şi tensiunile se agravează.

GEMENI *(21 mai - 21 iun.):* Metodele pe care le practicaţi nu sînt prea ortodoxe dar şi au, în unele împrejurări, eficacitatea lor. Nu trebuie să le generalizaţi.

RAC *(22 iun. - 22 iul.):* Evoluaţi cu eleganţă şi tenacitate, dar aveţi şi reculuri psihice care vă îndepărtează de ţelul propus. Căutaţi un partener să vă susţină moralul.

LEU *(23 iul. - 22 aug.):* Nu trebuie să arătaţi prea multă toleranţă în relaţia cu colaboratorii. Bazaţi-vă mai mult pe dvs. şi folosiţi-i cu mai multă exigenţă.

FECIOARĂ *(23 aug. - 22 sept.):* Nu supradimensionaţi succesul de care vă bucuraţi, dar nu exageraţi nici în modestie. Construiţi, ca şi pînă acum, meticulos, fiecare proiect.

BALANŢĂ *(23 sept. - 22 oct.):* Vă consumaţi prea mult, cu toate că nu lăsaţi să se vadă lucrul ăsta. Simţul justiţiei vă face însă, uneori, să egalizaţi valorile.

SCORPION *(23 oct. - 21 nov.):* Lăsaţi securea războiului îngropată, dar nu renunţaţi la combativitatea care vă este caracteristică. Fiţi ceva mai indulgent cu cellalţi.

SĂGETĂTOR *(22 nov. - 21 dec.):* Faceţi din noroc un zeu prea mare, deşi nu vi se poate contesta nici o anumită rigoare în ceea ce faceţi. Stăruiţi mai mult în seriozitatea relaţiilor.

CAPRICORN *(22 dec. - 19 ian.):* Sînteţi într-o etapă în care vă preocupă mai mult evaluarea situaţiei decît acţiunea. Nu vă lipseşte motivaţia, dar banca de date nu este completă.

VĂRSĂTOR *(20 ian. - 18 febr.):* Şansa dvs. nu va fi dictată de acţiune, oricare ar fi ea, ci de capacitatea de a pune în valoare datele legate de imaginaţie şi exprimare prin artă şi gust.

PEŞTI *(19 febr. - 20 mart.):* Căpitanul părăseşte ultimul corabia, nici măcar în joacă nu se preface că sare primul în barca de salvare. Nu vă riscaţi credibilitatea.

LEGENDA:

- vă paşte ghinionul
- prudenţa e mama înţelepciunii
- n-aveţi nimic de pierdut
- şansa vă surîde

CARNETUL ZILEI

Miercuri, 15 iunie 1994

✝ Sf. prooroc Amos; sf. mc. Isihie.

9° — 22° C

VREMEA

Vremea va fi răcoroasă şi uşor instabilă, cu cerul variabil la noros. Pe alocuri se vor produce averse de ploaie, însoţite izolat de descărcări electrice. Vîntul va sufla slab la moderat din sector NV. Temperaturile minime vor oscila între 19 şi 22 grade C iar cele minime între 9 şi 13 grade C. **(Ion Sabin ISTRATE - Centrul de Prevedere a Vremii Bacău)**

TV BUCUREŞTI

TVR 1 - 8,00 Actualităţi ■ 8,05 Calendar ■ 8,30 Video-clipuri ■ 8,50 Desene animate: Perrine ■ **9,15 Film serial: Toate pînzele sus!**. Ep. 3 ■ 10,10 Video-lexicon ■ **11,10 Film serial: Salvaţi de clopoţel** (r) ■ 11,40 Capătul tunelului (I). În premiera mondială: cel mai mare şantier al secolului - "Eurotunelul" ■ **12,15 Film serial: Mala Mujer** (r) ■ 13,05 1001 audiţii ■ 14,00 Actualităţi ■ 14,10 TVR Iaşi ■ 15,05 TVR Cluj-Napoca ■ 15,45 Actualităţi ■ 15,55 Magazin sportiv ■ 16,45 Microrecital Sanda Ladoşi ■ 17,00 Alfa şi Omega... pentru morala noastră cea de toate zilele ■ 17,45 O zi prin Londra ■ 18,00 De la lume adunate... ■ **18,30 Film serial: Salvaţi de clopoţel** (SUA, 1989). Ep. 77 ■ 19,00 Timpul Europei ■ 19,30 Desene animate: Candy, Candy ■ **20,00 Actualităţi**: Buletin meteo, sport ■ 20,40 Publicitate ■ 20,45 Poesis Eminescu ■ **20,55 Film serial: Dr. Quinn** (SUA, 1992). Ep. 4 ■ 21,55 Cutia Pandorei ■ 22,25 153,014 km ■ 22,40 Interpreţi îndrăgiţi ai cîntecului popular: Lucreţia Ciobanu ■ 22,55 Confluenţe ■ 23,25 Actualităţi ■ 23,50 Întîlnirea de la miezul nopţii ■ 0,30 Jazz-fan ■ 1,00 Închiderea programului.

TVR 2 - 14,00 Actualităţi ■ 14,10 Caleidoscop ■ 14,40 Politica între ideal şi real ■ 15,00 Muzica e viaţa mea! ■ 15,30 De lingua latina ■ 16,00 Cultura în lume ■ **16,30 Film serial: Tînăra stăpînă** (Brazilia). Ep. 116 ■ 17,00 Mini-Ecologicus ■ 17,40 Emisiune în limba maghiară ■ **19,10 Film serial: Mala Mujer**. Ep. 15 ■ **20,00 Actualităţi** ■ 20,40 Ritmuri muzicale ■ 21,00 TVM. Mesager ■ 21,30 Formula 3 ■ 22,00 TV 5 Europe ■ 22,30 Iar timpul creşte-n urma mea... ■ 23,30 Hollywood rock în concert: Depeche Mode (II) ■ 24,00 Închiderea programului.

TV SATELIT

RTL *RTL*

6,30 Seriale, desene animate şi magazin matinal ■ 13,00 Magazinul amiezii ■ 13,30 Springfield Story (s) ■ 14,15 California Clan (s) ■ 15,10 Crima e hobby-ul ei (s.p) ■ 16,00 Ilona Christen (show) ■ 17,00 Hans Meiser (show): "Mame ucigaşe" ■ 18,00 Cine e şeful aici? (s.) ■ 18,30 O familie foarte dragută (s.) ■ 19,00 Frumos şi bogat (s) ■ 19,30 Exploziv magazin (Telegrame) ■ 19,45 Ştiri, sport, meteo ■ 20,10 Exploziv (magazin TV) ■ 20,40 Vremuri bune şi rele (s) ■ 21,15 Amor şi minciuni (dramă, SUA 1992) ■ 23,10 Magazin TV ("Stern") ■ 0,15 RTL night show ■ 1,30 O familie foarte dragută (s) ■ 2,00 Tracey Ullman show.

PRO 7 *PRO 7*

6,55 O agentă inimoasă (s/r) ■ 7,40 Academia de poliţie (d.a./r) ■ 8,55 Mica noastră fermă (s./r) ■ 9,55 Lindenau (talkshow/r) ■ 10,55 Faza de penalty (f. SUA 1986) cu Peter Strauss ■ 12,35 Billy Cosby Show (r) ■ 13,05 O agentă inimoasă (s.p/r) ■ 14,00 Hotelul (s) ■ 15,00 Arabella Kiesbauer (talkshow) ■ 16,00 Dynasty (s): "Calul dispărut" ■ 16,55 Mica noastră fermă (s) ■ 18,00 Desene animate ■ 19,25 Dureri în creştere (s.co) ■ 19,55 Febra colegiului ■ 20,25 Bill Cosby Show (s.co) ■ 21,15 Jake şi grăsanul (s.SUA '87) ■ 23,10 Kung Fu - Semnul dragonului (s.a. SUA 1993) ■ 0,15 Răgaz pentru moarte (thriller SUA 1984), cu Rod Taylor, Rex Harrison ■ 2,00 Reluări.

MTV *MTV*

7,00 Matinal cu VJ Rebecca ■ 10,00 VJ Ingo ■ 13,00 Muzică soul, cu Richie Rich ■ 14,00 Mari hituri ■ 15,00 VJ Simone ■ 17,30 Coca Cola Report ■ 17,45 Noutăţi cinematografice cu VJ Ingo ■ 18,15 3 din 1 - 3 videoclipuri ale unui interpret, formaţii sau regizor ■ 18,30 Dial MTV- Topul telespectatorilor cu VJ Rebecca ■ 19,00 Muzică non-stop ■ 20,30 Lumea reală II ■ 21,00 Mari hituri ■ 22,00 Most Wanted, cu Ray Cokes ■ 23,30 Beavis & Butt-head (d.a.) ■ 0,15 Noutăţi cinematografice ■ 1,00 Muzică alternativă cu VJ Marijne van der Vlugt ■ 3,00 Videoclipuri (VJ Marijne).

EUROSPORT *EUROSPORT*

9,30 Aerobic ■ 10,00 Patinaj artistic "Zeii gheţii" (selecţiuni) ■ 11,00 Înot. Selecţiuni din concursul de la Le Canet, Franţa ■ 12,00 Atletism magazin (r) ■ 13,00 Baschet. CM feminin din Australia (grupe semifinale) ■ 15,00 Tenis. Turneu pe iarbă de la Halle (înregistrare) ■ 18,30 Triatlon. Prima ediţie a Cupei Mondiale (rezumat de la Amakusa, Japonia) ■ 19,30 Auto. Magazin Formula 1 ■ 20,30 Buletin de ştiri 1 ■ 21,00 Box. Meciuri pentru titlul mondial sau european ■ 23,00 Sporturi cu motor: magazin ■ 0,00 Auto. Cupa Mondială Indoor de la Paris - Bercy (r) sau Hochei. Finala Cupei Stanley ■ 1,00 Yachting. Magazin.

TELE M

Program Deutsche Welle ■ 11,00 Program Worldnet ■ 18,30 Ştiri ■ 19,00 Fenomenul turistic - perspective ■ 19,30 Documentar Worldnet ■ 20,00 Desene animate ■ 20,30 Poliţia rutieră ■ 20,45 Publicitate Tele'M ■ 21,00 Ştiri ■ 21,15 Audienţa de miercuri ■ 21,30 Film artistic ■ 23,00 Program Deutsche Welle - non stop

RADIO NORD-EST

(72,44 FM stereo)

6,00 "Micul dejun" - program matinal de ştiri şi informaţii din actualitatea locală şi naţională, buletin meteo, buletin rutier, informaţii utilitare, horoscop, agenda zilei, buletine de ştiri (7,00, 8,00, 9,00), "Vorbiţi aici" (6,45), muzică ■ 9,05 "Ne ascultaţi, vă ascultăm" (buletine de ştiri la orele 10,00, 11,00, 13,00), rubrica sportivă la ora 10,30, răspunsuri la problemele ridicate la rubrica "Vorbiţi aici", apeluri, mesaje ■ 13,05 "Siesta FM" (14,40 Infosport, buletine de ştiri la orele 15,00, 16,00) ■ 16,05 "Turnul de control" - reportaje, interviuri, relatări din actualitatea locală, transmisii telefonice, ştiri, informaţii, can-can-uri, muzică (16,45 rubrica "Financiarul"; buletine de ştiri la orele 17,00, 18,00, 20,00; 19,15 "Invitat la microfon" - rubrica sportivă realizată de Leonard Cănănău) ■ 21,00 Retrospectiva zilei ■ 21,10 Exclusiv jazz. O emisiune de Romeo Cozma şi Radu Ţepordei ■ 22,30 "Muzică de catifea". Realizator Sandi Leonties ■ 0,00 Muzic non-stop.

RTV EUROPA NOVA

TV (canalul 54, sunetul pe 5,5 MHz) - 17,00 Deschiderea programului ■ 17,05 Pro invent - "Echipamente de dezinfecţie". Invitat: şef lucrări Constantin Antohi. Realizator Gabriela Scurtu Ilovan ■ 17,30 Iaşi - oraş european. Cărţi rare din Biblioteca "Gh. Asachi": ediţii de lux franceze, sec. al XIX-lea; Afiş cultural; George Emil Palade; "Punţi peste Dunăre". Realizator: Irina Dăscălescu ■ 18,35 Desene animate ■ 19,00 Infonova ■ 19,40 Terra. Odiseea spaţială; Nestemate din Kalahari; Istoria navigaţiei ■ 20,00 Videoclip '94 ■ 20,30 Senzor - Administraţia publică locală ■ 21,05 Film artistic: "Octombrie roşu" - partea I (prod. SUA; regia John McTiernan; cu: Sean Connery, Alec Baldwin) ■ 22,30 Parantezele adevărului: "Un alt mod de a fi" - Nichita Danilov. Redactor: Nucu Florea ■ 23,00 Închiderea programului.

RADIO (frecvenţa 72,92 MHz) - 6,00 Semnal ■ 6,30 Matinal Europa Nova ■ 8,45 Avanpremieră ■ 9,40 Instantanee politice ■ 11,00 Replay - Informaţii şi noutăţi muzicale ■ 12,00 Observator (Actualitatea internă şi internaţională) ■ 13,15 Omnivoice (Cîte ceva pentru fiecare) ■ 14,30 Galaxia SF ■ 15,40 100 % Comercial (Breviar economic) ■ 16,00 Avanpremieră ■ 17,00 Lumea azi ■ 19,00 Revista presei centrale ■ 19,10 Secolul XX ■ 20,00 Electric cafe ■ 22,00 Topsprezece ■ 23,00 - 24,00 Varietăţi muzicale. ■ Buletinele de ştiri vor fi transmise din oră în oră între 6,30 - 11,30 şi 15,30 - 20,30.

RADIO VOX T

Emite non stop pe frecvenţa 70,76 MHz.

RADIO IAŞI

6,00 Dimineţile noastre ■ 8,45 Revista presei, Avanpremieră RTV, Muzică ■ 9,00 Ştiri ■ 9,05 Radiosfera ■ 10,00; 11,00; 12,00; 13,00 - Ştiri ■ 12,40 Corespondenţa radio - muzică populară ■ 13,00 Radiojurnal Bucureşti ■ 13,20 Jazz în comentariu şi sunet ■ 14,00 Ştiri ■ 15,05 Întîlniri... pe unde mergi ■ 16,00 Radiojurnal ■ 16,10 Radiograme ■ 18,00 Ştiri ■ 18,05 Corespondenţa radio - muzică uşoară ■ 18,30 Corespondenţa radio - muzică populară ■ 19,00 Ştirile serii, sport, meteo ■ 19,10 La izvoarele muzicii ■ 19,40 Mari şlagăre ■ 20,00 Farmecul operetei ■ 20,30 Armonii corale ■ 21,00 Evenimentele zilei, sport, meteo ■ 21,20 Albumul cîntecului francez

RADIO CONTACT

(92 FM stereo)

6,00 Bună dimineaţa, Iaşi! ■ 6,40; 7,40; 8,40 Contact horoscop ■ 7,50 Revista presei ■ 8,50 Agenda culturală ■ 9,05 Microbiografie sonoră ■ 23,00 Music non-stop ■ Buletine BBC: 6,00; 7,30; 14,00; 18,00; 21,00 ■ Grupaje informative Radio Contact: 8,30-17,30 (din oră în oră), ultimul la 19,30.

OPERĂ

Opera Română prezintă astăzi, la ora 18,30, spectacolul "Răpirea din Serai" - singspiel în 2 acte de W.A. Mozart.

MUZEUL DE ISTORIE

Muzeul de Istorie al Moldovei organizează mîine, ora 17, la Palatul Culturii, sala "Orest Trafali", şedinţa de comunicări ştiinţifice cu temele: "O încercare de împatrimoniere sau o Dowesday Book?" şi "Activitatea diecilor din Cancelaria Moldovei în prima jumătate a secolului al XVII-lea.

FARMACII DE GARDĂ

Farmacia nr. 2 Piaţa Unirii (tel. 116029).

Anda-Farm Păcurari (Tel. 154386).

SPITALE DE GARDĂ

Spitalul "Spiridon" (tel. 142730): Clinica a II-a Medicală; Clinica I Chirurgie; Maternitatea "C. Vodă" (tel. 143320).

CINEMATOGRAFE

■ Cinematograful "Victoria" (telefon: 112502); orele: 9,00; 11,00; 13,00; 15,00; 17,00; 19,00; **"Nopţi albe în Seattle"**, producţie SUA, 1993. Film de dragoste cu Tom Hanks şi Meg Ryan.

■ Cinematograful "Republica" (Telefon: 114327); orele: 9,00; 11,00; 13,00; 15,00; 17,00; 19,00: **"Dave - preşedinte pentru o zi"**, producţie SUA, 1993. Comedie satirică de Ivan Reitman. Cu: Kevin Kline, Sigourney Weaver, Ben Kingsley.

■ Cinematograful "Copou" (Telefon: 145738), orele: 9,00; 11,00; **"Fiul cel bun"**, producţie SUA 1992. Thriller psihologic cu Macaulay Culkin şi Elijah Wood; orele: 14,00; 17,30: **"Lista lui Schindler"**, producţie SUA 1993. Drama holocaustului în viziunea lui Steven Spielberg. Film distins cu 3 Globuri de Aur şi 7 premii Oscar 1994 (Reluare la cererea spectatorilor).

■ Cinematograful "Dacia" (Telefon: 164740); orele: 9,00; 11,00; 13,00; 15,00; 17,00; 19,00: **"Beethoven - un cîine puţin prea mare"**, producţie SUA, 1992. Comedie pentru tineret.

■ Videoteci

Sală mică a cinematografului "Republica" (orele: 10,00; 12,00; 14,00; 16,00; 18,00; 20,00)

Sala din str. Sf. Andrei, nr. 17 (orele: 9,00; 11,00; 13,00; 15,00; 17,00; 19,00).

BCU
PIEȚE... INTERDICTĂ... IAȘI

O pedeapsă exemplară dată de Tribunalul Județean Iași

Violatorul unei fetițe a primit 12 ani de închisoare

Ilie Corobuță (40 de ani), acuzat de viol și lipsire de libertate, a fost condamnat ieri la 12 ani închisoare. Sentința a fost pronunțată de un complet de judecată al Tribunalului Județean Iași.

Reamintim că în zilele de 5-7 martie a.c., Ilie Corobuță a luat-o din zona Pieții Unirii din Iași pe minora Maria G. (7 ani) și a dus-o într-o casă din Podu Iloaiei, ce aparținea surorii lui, Dorina Prunea. Acolo, fetița a fost bătută și violată. După două zile, agresorul a adus-o la Iași, abandonînd-o tot în Piața Unirii. Monitorul a scris pe larg la acea vreme despre abominabila faptă a acestei bestii. Ilie Corobuță are antecedente penale, este căsătorit și are copii, cel mai mare fiind o fată în vîrstă de 17 ani. **(Gynella PARFENIE)**

Dumitru Iuga se află de 24 de zile în greva foamei

■ *el cîntărește acum numai 50 de kilograme și se află într-o stare deosebit de critică*

Sindicatul Liber din RTVR anunță că starea sănătății președintelui său, Dumitru Iuga, s-a deteriorat brusc, acesta nemaiputînd coborî din pat. Aflat în cea de a 24-a zi de grevă a foamei, Dumitru Iuga s-a izolat în sediul sindicatului și refuză în continuare orice fel de asistență medicală. Acțiunile de protest ale SLRTVR se derulează neîntrerupt din data de 16 mai și au ca obiect apariția urgentă a Legii privind organizarea și funcționarea Societăților Române de Radio și de Televiziune. Sindicatul amintit a hotărît să-și extindă pichetele de protest și la sediile celorlalte partide parlamentare, indiferent de culoarea lor politică.

Astăzi se declanșează o grevă de proporții la Hunedoara

■ **greviștii intenționează să blocheze și importantul nod de cale ferată de la Simeria**

Conform declarațiilor liderilor de sindicat de la "Siderurgica" SA Hunedoara, astăzi se declanșează o grevă de proporții la marele combinat hunedorean. Numai încetarea activității în sectorul "expediții" va bloca numeroase alte întreprinderi din țară, care depind de "Siderurgica" SA. Tot astăzi vor fi pichetate primăriile din municipiile Hunedoara și Deva și prefectura județului. Nemulțumirilor de ordin general li s-au adăugat și cele cauzate de către administrația locală. Sindicaliștii hunedoreni au în vedere, în cazul nesoluționării revendicărilor, blocarea în următoarele zile a importantului nod de cale ferată Simeria. **(Lucian Gheorghiu)**

JOI
16 iunie 1994
An IV,
Nr. 139 (895)
8 PAGINI - 200 LEI

cotidian de informații

Monitorul

Înainte de a anunța Poliția, Salvarea sau Pompierii, sunați la MONITORUL!
Telefoane:
17.25.57
(pînă la ora 22.00)
14.56.10
(toată noaptea)

Director onorific: AUREL LEON
Redactor șef: DAN RADU

Astăzi, cu începere de la ora zece

Profesorii vor relua negocierile cu Guvernul

Printr-un comunicat primit la redacție din partea conducerii Federației Sindicatelor Libere din învățămînt se anunță că astăzi, cu începere de la orele 10,00, va avea loc o nouă rundă de negocieri între liderii sindicali și reprezentanții guvernului. În cursul întrevederii bilaterale din noaptea de marți spre miercuri, au fost discutate primele două revendicări ale cadrelor didactice protestatare. Partea sindicală a făcut o serie de propuneri privind majorarea bugetului pentru învățămînt (cu 200-300 miliarde lei) și a salariilor. Dat fiind faptul că încă nu s-a ajuns la un acord, liderii sindicali au decis continuarea acțiunii de blocare a anului școlar pînă la soluționarea revendicărilor.

Pe plan local, la ultima întîlnire a liderilor Uniunii Sindicatelor Libere din Învățămîntul Preuniversitar Iași, s-a anunțat că o parte din profesorii și învățătorii din 20 de licee și școli din Iași continuă acțiunea de blocare a anului școlar. Liderii sindicali ne-au precizat că în multe din aceste instituții, directorii exercită presiuni asupra protestatarilor, pentru a-i determina să încheie mediile. De asemeni, unele școli din mediul rural și-au anunțat intenția de a continua acțiunea de protest.

Rodica Luca, inspector general la Inspectoratul Școlar Județean Iași, ne-a declarat ieri că nu dispune de o situație la zi cu unitățile care continuă acțiunea revendicativă, iar la ședința de ieri a Consiliului de Administrație al I.S.J. nu s-a discutat deloc problema blocării anului școlar. Vicepreședintele U.S.L.I.P. ne-a precizat că mitingul anunțat pentru astăzi nu va mai avea loc. Pe de altă parte, am fost informați că un grup de lideri sindicali locali a încercat, totuși, să organizeze acest miting. Vom reveni cu amănunte. **(Dan FODOR)**

Executivul încearcă din nou să impresioneze opinia publică

Va scădea impozitul pe salarii?

■ *această măsură va putea fi pusă în practică în ultimul trimestru al anului în curs*

Florin Georgescu, ministrul Finanțelor, un iluzionist al cifrelor

În urma ședinței Guvernului de marți, 14 iunie, ministrul Finanțelor, Florin Georgescu, a declarat presei că în perioada imediat următoare vor fi aplicate măsuri de scădere a impozitului pe salarii. În realitate, această măsură va putea fi pusă în practică în cel mai fericit caz în trimestrul patru al anului în curs, întrucît scăderea impozitului pe salarii va fi corelată cu creșterea volumului impozitelor indirecte, în principal TVA. Or, pentru orice modificare a legislației din domeniul aplicării TVA este necesară aprobarea Parlamentului. Numai că, la începutul lunii viitoare, Parlamentul intră în vacanță. În aceste condiții, șansele ca impozitele pe salarii să scadă sînt foarte mici. Pentru compensarea scăderii veniturilor bugetare prin reducerea impozitelor pe salarii va trebui să fie majorată cota de TVA care este în prezent fixă, de 18%. Pentru majorarea acestei cote există două posibilități: ori majorarea cotei fixe în jurul valorii de 20% ori stabilirea unor cote de TVA diferențiate pe grupe de mărfuri (sistem folosit și de unele țări occidentale, cum ar fi Franța). În perspectivă, se preconizează ca veniturile atrase la buget prin aplicarea TVA să crească, de la 30% din bugetul de stat cît este în prezent, la 50%. În același timp, se intenționează adoptarea unor măsuri pentru reducerea impozitului pe salariu la o cotă de 20% din veniturile salariaților. În prezent, cota de impozit pe salarii poate atinge valori de pînă la 50% (pentru salariile foarte mari). **(Costel STROESCU)**

■ În aceeași ședință de marți, 14 iunie, Guvernul a adoptat Proiectul de Lege privind majorarea salariilor în sectoarele bugetare, proiect ce a fost înaintat ieri, 15 iunie, Parlamentului. Proiectul prevede o creștere a salariilor în medie cu 23% în domeniul învățămîntului. Pe categorii de salarizare, nivelele de majorare a salariilor de bază propuse pentru actul legislativ sînt: profesor universitar - 55,6%, cercetător principal la Institutul Academiei - 60%, cercetător principal 1-35%; medic primar - 30%, profesor grad didactic 1-50%, învățători - 55,4%. Salariile din învățămînt sînt echilibrate cu salariile din domeniul sanitar, conform prevederilor acestui Proiect de Lege. **(Mediafax)**

NOUTĂȚILE ZILEI

Comerț liber între România și Moldova

În ședința din 14 iunie, Guvernul a adoptat proiectul de Lege privind ratificarea Acordului de comerț liber între România și Republica Moldova. Acordul prevede eliminarea taxelor vamale atît pentru mărfurile exportate către Republica Moldova cît și pentru mărfurile importate. Acordul bilateral prevede condiții similare pentru exporturile și importurile Republicii Moldova în relația cu România.

Ioan Alexandru a ieșit din comă

Miercuri dimineața, Ioan Alexandru, senator PNȚCD de Arad, a ieșit din coma profundă în care se mai afla marți seara. În urma accidentului vascular cerebral suferit luni, 13 iunie, în jurul orei 22.00, cunoscutul scriitor și om politic a fost internat la Spitalul județean din Arad. Ioan Alexandru rămîne în continuare sub stricta supraveghere a medicilor.

Scandalul documentului secret

Gen. col. Vasile Ionel, șeful Departamentului de Analiză Politică al Președinției, a declarat pentru BBC că persoanele care pot fi bănuite că ar fi furnizat documentul secret (privind probleme specifice ale apărării naționale) revistei "România Mare" sînt gen. Ghoerghe Carp și persoana care a dactilografiat documentul. "Documentul ajunge pe ziua de 19 mai la ziarul «România Mare», iar eu semnez documentul pe ziua de 20. Documentul semnat pe 20 mai este un document corectat de mine, fiindcă s-au strecurat cîteva greșeli de dactilografie. Cel care a ajuns la «România Mare» este documentul necorectat", a afirmat gen. col. Vasile Ionel.

Pruncucidere

Marți, 14 iunie, pe malul drept al rîului Siret, lîngă barajul Lunca Pașcani, a fost găsit cadavrul unui nou-născut. Corpul se afla într-un sac de iută, acoperit cu o pătură. Biroul de presă al Poliției Județene Iași ne-a comunicat că se fac cercetări pentru identificarea mamei și stabilirea cauzei morții. Vom reveni cu amănunte.

În cursul anului trecut, în cotidianul "Monitorul" a fost prezentată situația mai multor partide politice care, la vremea respectivă, își foloseau în alte scopuri decît cele legale sediile date de către Primăria Iași. După un an, cotidianul nostru a verificat din nou situațiile spațiilor respective, constatînd că nu s-a înregistrat aproape nici o schimbare

Partidele politice și-au transformat sediile în magazine

Conform prevederilor actuale, pentru sediile ce le dețin, partidele politice plătesc chirii simbolice, de aproximativ 50 lei pentru un metru pătrat, în timp ce, pentru aceleași tipuri de spații, societățile comerciale plătesc Regiei Autonome "Locuința" chirii de pînă la 6.000 lei/mp. Sesizînd acest aspect, o parte din partidele politice au obținut spații mai mari față de nevoile lor și le-au transformat ilegal în spații comerciale sau cu alte destinații. În respectivele spații funcționează societăți comerciale cu diferite profile, mari aducătoare de venituri. Cel mai frecvent, proprietarii societăților comerciale în cauză sînt rude sau apropiați ai membrilor din conducerea partidelor respective. Vă prezentăm în continuare cîteva exemple în acest sens.

■ **Partidul Democrat - FSN,** filiala Iași, condus de cetățeanul Dumitru Calance, beneficiază de un spațiu de 145 mp în strada Tabacului, la parterul unui bloc. În loc să funcționeze ca sediu de partid, așa cum figurează în acte, în spațiul respectiv este deschis (de peste un an) un magazin al societății comerciale "COPA-ROM" SRL. Pentru nerespectarea profilului aprobat, RA "Locuința" a acționat recent în justiție filiala ieșeană a Partidului Democrat.

■ **Partidul Laburist Român,** condus de cetățeanul Gheorghe Irimia, a primit, în urmă cu aproximativ doi ani, un sediu în Casa muzeu "A.D. Xenopol", din strada V. Canta nr. 9. Cetățeanul Irimia a transformat sediul partidului în universitate particulară ("M. Eminescu"). Mai mult, Partidul Laburist Român nu a plătit pînă în prezent chiria. Pentru schimbarea destinației spațiului și pentru neplata chiriei, Partidul Laburist Român a fost acționat în justiție, dar, deși faptele sînt clare, dosarul este plimbat, fără nici o justificare, pe la diferite tribunale din țară. Între timp, cetățeanul Irimia își vede liniștit de treburile sale.

■ În sediul **Partidului Social Democrat Român** (strada Th. Burada nr. 5), condus de cetățeanul Ioan Străchinaru, funcționează ilegal o croitorie a societății comerciale "Lorin Internațional" SRL.

■ Sediul partidului **"Uniunea Liberală Brătianu"**, din str. V. Alecsandri nr. 11, a fost transformat în săli de curs pentru Universitatea particulară "Dimitrie Cantemir".

Această stare de lucruri existentă a fost reliefată de cotidianul nostru în mai multe rînduri, dar pînă acum nimeni nu a luat nici o măsură. Conform declarațiilor unor funcționari ai R.A. Locuința, datorită presiunilor exercitate de unii senatori și deputați, autoritățile locale nu au făcut (și nu vor face nici în continuare) nimic pentru a remedia situația. **(Cristian DUNAR)**

În fotografie - magazinul "Coparom" deschis în sediul PD-FSN.

În puterea nopții

O tînără s-a aruncat goală de la etajul patru

■ *din fericire, a căzut pe iarbă și s-a ales numai cu cîteva fracturi*

Victimă a unei tentative de viol, Mihaela Stoica (25 ani) din Iași, s-a aruncat goală pușcă de la etajul 4 al unui bloc de pe str. Sf. Lazăr. Ea a fost internată ieri dimineață, în jurul orei 3,00, în secția de reanimare a Spitalului de neurochirurgie, cu leziuni multiple: "Contuzie cerebrală cu stare de comă gradul 1, fracturi ale ambelor gambe", tînăra fiind în stare de șoc traumatic. Conform celor relatate de Mihaela, agresorul este Constantin Albu (36 ani), proprietarul apartamentului în care locuia tînăra în gazdă. Știind că acesta are o prietenă, Nuța, Mihaela nu s-a gîndit că ar putea avea necazuri cu gazda sa. În cursul serii de marți, cei trei locatari ai apartamentului au consumat lichior, pînă s-au amețit bine. La un moment dat, Constantin Albu i-a cerut chiriașei sale să se dezbrace și să facă dragoste cu el. Deoarece tînăra a refuzat, Constantin A. a convins-o cu cîteva lovituri peste față care i-au învinețit ochii, dar au și impulsionat-o să-și dea jos blugii și cămașa. În timp ce proprietarul apartamentului discuta într-o parte a camerei, cu Nuța, spunîndu-i, probabil, că tot pe ea o iubește, chiar dacă va avea o mică aventură cu chiriașa sa, Mihaela s-a refugiat goală în balcon. Cu toate că cei din casă au început să strige îngroziți să stea liniștită, încurajată de băutura îngurgitată, Mihaela a escaladat balustrada balconului aruncîndu-se în gol. Din fericire pentru ea, a căzut pe iarbă, pierzîndu-și instantaneu cunoștința. Internată în regim de urgență la Spitalul de neurochirurgie, tînăra a fost supusă imediat unui terapii de reanimare. Abia după cîteva ore de permanentă supraveghere medicală, medicul de gardă, dr. Constantin Tetraru, a reușit să scoată pacienta din comă, în momentul de față viața acesteia fiind, practic, salvată. **(Mihaela CĂNĂNĂU)**

Senatul continuă dezbaterea Legii caselor naționalizate

Senatul a consacrat a doua parte a ședinței de dimineață dezbaterilor asupra Legii caselor naționalizate. Articolul 12 din proiectul de lege, articol ce stabilește proveniența sumelor necesare acordării de despăgubiri, a fost primul luat în discuție. Comisia de specialitate a propus crearea unui fond special, constituit din sumele încasate din vînzarea locuințelor către actualii chiriași. Această inițiativă nu a fost agreată de mai mulți senatori, considerîndu-se că fondul nu poate satisface necesarul de bani pentru acordarea despăgubirilor. "Nici sursele bugetare nu pot sprijini această acțiune de despăgubire. Ar fi necesare 4000 de miliarde, ceea ce înseamnă mai mult de o treime a bugetului pe 1994", a declarat senatorul PDSR Constantin Simionescu. S-a decis amînarea discutării acestui articol.

Corespondență de la București

Piața Victoriei e încă fierbinte

La ora 17,30, echipa sindicală, formată din 15 lideri de confederații, a început ieri negocieri preliminare cu miniștri de stat Viorel Hrebenciuc, Dan Mircea Popescu și Florin Georgescu. Discuțiile continuau la ora transmiterii corespondenței (21,00), dar, din cele văzute pe monitoarele Oficiului de presă al Guvernului, nu există șanse prea mari să se ajungă la un consens. Oricum, liderii și susținătorii lor sînt hotărîți să continue protestul, astăzi fiind așteptați și minerii din Valea Jiului, precum și sindicaliștii din alte zone ale țării. Tot pentru astăzi sînt anunțate declanșarea unor greve în țară a unor sindicate aparținînd de CNSLR - Frăția. *(Alte amănunte în pagina 4)* **(Lucian GHEORGHIU, Mihaela CRISTEA)**

ORAȘUL PE O COLOANĂ

■ Greva drumarilor a fost suspendată

Greva generală a drumarilor, ce trebuia să se desfășoare vineri, 15 iunie, a fost suspendată pe termen de șase zile. Această hotărîre a fost luată în urma protocolului încheiat pe 13 iunie între Ministerul de Transporturi și Federația Sindicatelor Libere ale Drumarilor. Dacă în acest termen, de șase zile, guvernul va adopta o modificare a H.G. 1275 conform căreia salariile de la sectorul de drumuri naționale vor fi negociate, conflictul colectiv de muncă va fi declarat închis. Azi, la București, se întîlnește Biroul Operativ al FSLDR în vederea stabilirii strategiei pentru următoarele etape și definitivării contractului colectiv de muncă. **(Dana PAVEL)**

■ De la 1 august, funcționarii Primăriei Iași intră în vacanță

În perioada 1-31 august 1994, personalul Primăriei Municipiului Iași se va afla în concediu de odihnă. În acest interval, programul cu publicul va fi întrerupt în totalitate. Singurul serviciu care va continua să-și desfășoare activitatea este cel de stare civilă. Pentru a se evita penalitățile, Primăria a anunțat că plata chiriilor pentru tonete, chioșcuri, clădiri și terenuri din patrimoniul Primăriei se va face în avans pînă la 31 iulie 1994, prin virament, în contul 50044541580, deschis la Trezoreria Iași. **(Cristian DUNAR)**

■ Amenzi de 6,8 milioane lei pentru nereguli de igienă în comerț

În decursul primelor două săptămîni din luna iunie 1994, o brigadă formată din angajați ai Direcției Sanitar-Veterinare a județului Iași, ai Oficiului pentru protecția consumatorilor, Prefecturii și Centrului de medicină preventivă Iași a efectuat o serie de controale prin piețele și magazinele agoalimentare din municipiul și județul Iași. Pentru abaterile constatate la o serie de unități din municipiul Iași și din localitatea Podu Iloaiei (S.C. ROPONICĂ S.R.L., S.C. RENADO S.R.L., S.N.C. DAN IRIMIA etc.) s-au aplicat amenzi totalizînd peste 6,8 milioane lei. Ca fenomen general, a fost semnalată lipsa de interes din partea unităților cu profil de desfacere a cărnii și produselor din carne în privința respectării normelor de igienă sanitar-veterinare. Nicolae Trincă, inspector la Direcția Sanitar-Veterinară Iași, ne-a declarat că s-a constatat, de asemeni, lipsa echipamentelor de protecție pentru producătorii care comercializează lapte și produse lactate. **(Sandu TACU)**

■ O sută de elevi vor să învețe calculatoare și în vacanța de vară

O sută de elevi ai Școlii nr. 40 doresc să învețe și în timpul vacanței de vară. Ei vor urma cursurile de programare a calculatoarelor în noul laborator de informatică al școlii, creat cu ajutorul aparaturii donate de către Fundația Culturală "Renașterea Română" (președinte - dr. ing. Mircea Ilinca). Cursurile se adresează atît elevilor de gimnaziu (clasele V-VIII), cît și celor din învățămîntul primar (clasa a patra), la acestea putînd participa și elevi ai altor școli din zona C.U.G. Numărul mare de elevi înscriși la cursuri se datorează, așa cum ne-a precizat inginerul informatician Delian Dobreanu, și faptului că, la sfîrșitul fiecărei ședințe de laborator (cu durata de două ore), se permite participanților să exerseze, vreme de 10-15 minute, o serie de jocuri pe calculator. **(Dorin IACOB)**

■ Asistență agricolă americană

Județul Iași a fost vizitat ieri de reprezentantul pentru România al Organizației VOCA (Volunteers in Overseas Cooperative Assistance) - Mazen Fawzy (S.U.A.). VOCA este o organizație mondială, cu sediul central la Washington, care acordă consultanță agricolă în zonele defavorizate de pe toate continentele. Din 1992, VOCA are sediu și la București pe Bulevardul Unirii nr. 20, bloc 5C, ap. 3, sector 4. Oaspetele a vizitat cîteva societăți agricole din județul Iași, care vor fi asistate de către VOCA și li se vor acorda consultanță. **(Teo POPESCU)**

■ Producția de pîine și de lapte a scăzut

Conform ultimelor date furnizate de Direcția Județeană de Statistică, valoarea producției industriale a județului Iași pe perioada 1 ianuarie - 31 mai 1994 a fost de 233.071 milioane lei, ceea ce reprezintă 80% din valoarea producției industriale realizate în aceeași perioadă a anului trecut. Efectivul personalului angajat în unitățile sectorului de stat a scăzut de la 73.541 persoane, la sfîrșitul lunii mai a anului 1993, la 64.502 persoane, la sfîrșitul lunii mai a anului curent. Producția fizică industrială la principalele produse alimentare s-a diminuat. Astfel, producția de pîine a scăzut de la 3.187 tone, în mai 1993, la 2.085 tone, în mai 1994 (numai în unitățile sectorului de stat), iar producția de lapte înregistrată a fost de 8.607 hl, în mai 1993, față de 5.055 hl, în mai 1994. De asemenea, Direcția Județeană de Statistică Iași ne-a informat că rata medie lunară a inflației pe țară, în perioada ianuarie-aprilie 1994, a fost de 6,3%, cea mai scăzută din ultimii trei ani. **(Dana PAVEL)**

■ 78.000 - numărul șomerilor din Iași

Conform ultimelor informații puse la dispoziție de Oficiul Forțelor de Muncă, numărul șomerilor aflați în plată în municipiul Iași este de 28.268. Pe lîngă aceștia, 26.278 persoane primesc alocații de sprijin. Numărul total de șomeri din județ, incluzîndu-i și pe cei care au ieșit din plată, este de peste 78.000, Iașul situîndu-se pe locul doi pe țară în ceea ce privește numărul de șomeri, după județul Neamț. Maria Mihnea, directoarea Oficiului Forțelor de Muncă Iași, a precizat că singurele locuri de muncă disponibile la ora actuală sînt în domeniul constructiilor, unde se înregistrează o mare cerere de muncitori calificați. **(Cristian DUNAR)**

■ Tabără arheologică

La Tîrgu Frumos, cercetările arheologice vor fi reluate, de această dată de către studenții Facultăților de Istorie ale Universității "Al. I. Cuza" din Iași și "Ștefan cel Mare" din Suceva. De la fiecare universitate vor participa cîte 35 de studenți. După cum ne-a declarat lectorul Dumitru Boghean de la Universitatea "Ștefan cel Mare" din Suceava, care este și consilier local al orașului Tîrgu Frumos, "obiectivul cercetărilor este o așezare cucuteniană, suprizîndu-se faza finală a existenței sale, adică momentul în care se trece la decorul spirală și meandric pictat". Studenții vor fi cazați la căminul - școală din Tîrgu Frumos, cazare datorată înțelegerii acordate studenților de către directorul acestei instituții, Ion Cogălniceanu. **(Teo POPESCU)**

Camera de Comerț și Industrie a devenit nereprezentativă pentru firmele din județ

■ patronul firmei "Coral" l-a acuzat pe Costel Popa, președintele C.C.I., de abuz în serviciu ■ Camera încasează abuziv 20.000 lei pentru eliberarea noului tip de certificat (color) de înmatriculare a firmelor

Ședința Adunării generale a membrilor Camerei de Comerț și Industrie (CCI) din Iași, desfășurată în cursul zilei de ieri, în aula Bibliotecii Universitare "M. Eminescu", a demonstrat că această instituție a devenit nereprezentativă pentru agenții economici din județ. Din totalul de aproape 800 membri cu drept de vot ai CCI, la ședința de ieri au participat doar circa 70 de reprezentanți ai firmelor ieșene. Situația este cu atît mai gravă cu cît în prezent au drept de vot mai puțin de 10 la sută din numărul total al agenților economici înregistrați în Registrul Comerțului din Iași, care se cifrează la aproape 10.000 de firme. În această situație, este evident că societățile comerciale din județ consideră ca inutilă activitatea CCI, respectiv cea a serviciilor de care pot beneficia din partea acestei instituții, atît timp cît nu sînt interesate să participe la adunările generale anuale. Foarte grav este că cei 70 de participanți la ședința de ieri au adoptat hotărîri pe care vor trebui să le îndeplinească toate societățile comerciale din județ. Mai mult decît atît, la ședință nu a participat nici un reprezentant al administrației locale sau al organelor de control economic și financiar, care să fie puse la curent cu situațiile dificile întîmpinate de societățile comerciale, ceea ce demonstrează, o dată în plus, nereprezentativitatea acestei instituții.

În cursul ședinței de ieri, Corneliu Simion, patronul firmei "Coral", l-a acuzat pe Costel Popa, președintele CCI, de abuz în serviciu, prin încasarea de către Cameră a sumei de 20 de mii lei pentru eliberarea noului tip (color) de certificate de înmatriculare. În replică, Costel Popa a afirmat că acest preț este justificat în totalitate de costurile necesare executării lui. Membrii CCI nu au luat în discuție propunerea lui Corneliu Simion de a supune la vot schimbarea din funcție a actualului președinte al Camerei.

Ședința de ieri a membrilor CCI s-a desfășurat într-o notă generală de plictiseală, remarcată, de altfel, și de unii dintre participanți. Votarea punctelor înscrise pe ordinea de zi s-a făcut cu un total dezinteres din partea participanților. Interesant este că din cei 70 participanți, peste 15 dintre aceștia sînt funcționari ai Camerei, avînd propriile lor firme particulare, ceea ce reduce la 55 numărul real al participanților.

În aceste condiții, se poate trage concluzia că, la Iași, Camera de Comerț și Industrie nu mai servește scopului pentru care a fost înființată, acela de a sprijini în mod concret dezvoltarea inițiativei particulare în economie și asigurarea unor contacte economice benefice pentru activitatea societăților comerciale cu capital de stat și particular. Totodată, semnificativ este și faptul că Registrul comerțului este subordonat CCI, ceea ce permite adoptarea de către un număr redus de agenți economici a unor hotărîri care trebuie respectate de toate firmele din județul Iași, uneori împotriva voinței lor. Rezultatele neimplicării Camerei în mod concret în activitatea economică a județului sînt evidente: numărul foarte mare de șomeri, firme de stat aflate în pragul falimentului datorită lipsei piețelor de desfacere pentru produsele proprii, nivelul foarte scăzut al investițiilor străine în economia județului Iași. Vom reveni. **(Alin TOCAN)**

Costel Popa, președintele Camerei de Comerț, a cărei activitate nu ajută cu nimic firmele particulare

Tragedia fetiței Mihaela Vicol s-a mai îndulcit

■ patroana firmei Top Moda s-a oferit să suporte cheltuielile pentru intervențiile chirurgicale

Mai multe persoane care au luat cunoștință, prin intermediul cotidianului "Monitorul", de tragedia fetiței Mihaela Vicol (8 ani), s-au oferit să o ajute. În momentul de față, copilul se află într-o situație disperată datorită durerilor cumplite generate de excrescențele de carne vie ce s-au ivit după o arsură pe care fetița a suferit-o în urmă cu doi ani și jumătate. În articolul "O fetiță de 8 ani trăiește în iad", familia Mihaelei solicita, prin intermediul ziarului, oamenilor care iubesc copiii, să o ajute pe fetiță să scape de acest coșmar. Pentru aceasta este nevoie de mai multe intervenții chirurgicale plastice.

Impresionantă de situația acestui copil, patroana firmei Top Moda, Daniela El Moussaoui, s-a oferit să suporte toate cheltuielile necesare pentru realizarea acestei operații. De asemenea, o altă patroană, Mioara Cleci, ne-a vizitat la redacție, oferindu-i 10.000 lei Mihaelei.

Vă vom ține la curent cu evoluția situației în care se află această fetiță de 8 ani.

Miting al studenților medicinești ieșeni

■ în protest s-a cerut Senatului UMF să nu accepte cedarea a încă unui cămin Universității

Ieri, în jurul orei 13,30, un grup de circa 50 de studenți medicinești s-a adunat în fața Universității de Medicină și Farmacie pentru a cere Senatului acestei universități să nu accepte cedarea a încă unui cămin Universității "Al. I. Cuza".

Litigiul dintre cele două universități, în legătură cu spațiile de cazare, datează din toamna anului trecut cînd, printr-un ordin al ministrului, căminele C9 și C10 ale UMF au trecut în administrarea Universității "Al.I. Cuza". UMF nu a respectat acest ordin decît pe jumătate, neacceptînd să cedeze decît unul din cămine.

Zilele trecute, cînd studenții au dorit să facă precazări, au reapărut presiuni din partea Ministerului Învățămîntului pentru respectarea în totalitate a ordinului. Deși sînt în plină sesiune, acest lucru i-a scos pe studenți în stradă. La mitingul de ieri, studenții au cerut: acceptarea studenților în Senat în proporție de 33%, demiterea șefei Serviciului Social, Ana Iosub, demisia ministrului secretar de stat Ioan Hîrjoabă, respectarea autonomiei universitare. Filip Panait, președintele Societății Studenților Medicinești, a afirmat că, de data aceasta, studenții nu vor mai ceda nici un cămin și dacă va fi nevoie, căminul revendicat de Universitate va fi blocat. **(Cristina LECA)**

Moarte provocată de o țigară aprinsă

■ victimă era administrator la Teatrul "Luceafărul"

Marți seară, în jurul orelor 23,30, în cartierul Sărăriei, pe strada Albinet, la nr. 35A, a avut loc un incendiu în care proprietarul imobilului, Dăncinescu Dan Mircea, și-a pierdut viața. Cauzele incendiului nu se cunosc pînă la ora actuală. Se bănuiește că victima ar fi adormit cu țigara aprinsă, în fața televizorului. Focul a pătruns în cele patru camere ale imobilului, proprietarul fiind găsit decedat în fața unei uși. În camera în care a fost găsit cadavrul, ecranul televizorului era explodat datorită temperaturii incendiului. Incendiul a fost semnalat de soția acestuia, cînd a venit de la serviciu, în jurul orelor 22,30. Mircea Dăncinescu a fost administrator la Teatrul "Luceafărul". **(C. PLOP)**

Televizorul a explodat în timpul incendiului

Doi francezi vor să înfieze o fată de opt ani și jumătate de la Spitalul Socola

■ Eugenia fusese abandonată la naștere de către părinții săi

Ieri, la Tribunalul județean Iași, a avut loc primul termen al procesului de adopție dintre cuplul francez Marie și Gérard Congras (53, respectiv 54 ani) și Spitalul de psihiatrie" Socola" din Iași, în grija căruia se află în prezent micuța Eugenia Călin, în vîrstă de opt ani și jumătate.

La sfîrșitul anului 1990, fiica celor doi francezi, Magali Congras, de 27 de ani, a venit în România cu organizația umanitară "Equilibre", ca educatoare la Căminul-spital de la Hîrlău. Acolo a descoperit-o pe Eugenia Călin care, după cum ne declara Marie Congras, "era retardată datorită lipsei de afecțiune, dar nicidecum handicapată psihic". Eugenia fusese abandonată încă de la naștere de părinții săi, Viorica și Neculai Călin. Mangali Congras a sesizat că avea de-a face cu un copil perfect normal, acordîndu-i apoi o atenție specială. În cele din urmă, s-a atașat atît de mult de fetiță încît a dorit să-i ofere șansa de a trăi într-o familie adevărată. Cum însă, Magali Congras este necăsătorită, conform legii nu a putut s-o adopte ea însăși pe Eugenia și i-a rugat pe părinții săi să o ajute să aibă, dacă nu o fiică, măcar o soră.

Din 1992, Eugenia Călin a fost transferată la Clinica de neuropsihiatrie infantilă a Spitalului "Socola", "pentru aprecierea gradului de dezvoltare și a capacității de inserție în colectivitatea de copii normali", ne-a precizat reprezentanta Spitalului "Socola" în acest proces.

Pentru a putea porni demersurile pentru adopție, s-a deschis mai întîi procesul de abandon. Eugenia a fost, apoi, înscrisă șase luni pe listele Comitetului Român pentru Adopție, timp în care nici o familie de români nu a dorit să o înfieze (caz în care ar fi avut prioritate românii). Acum s-a ajuns la ultima fază - procesul de adopție, care se judecă la Tribunalul județean Iași. Soții Marie și Gérard Congras locuiesc în Montpellier, sînt profesori și lucrează ca inspectori în Departamentul Muncii. În afară de Magali mai au un fiu, Alex (24 ani), electronist. Au mai venit încă de trei ori în România pentru a o vedea pe micuța Eugenia. Speră ca precesul să se termine cu bine și să se întoarcă în Franța împreună cu fetița. Datorită lipsei unor documente de la dosar, instanța de judecată a stabilit un nou termen pe 21 iunie a.c. **(Gynella PARFENIE)**

Pasajul rutier din zona Țigarete rămîne închis

Pasajul de trecere la nivel peste calea ferată din zona Țigarete nu are șanse să fie prea curînd redat traficului. Acum doi ani s-a hotărît suspendarea pasajului rutier din zona Țigarete (strada Octav Băncilă), acesta fiind amenajat doar ca pasaj pietonal. Neculai Ichim - șef adjunct al stației CFR Iași, ne-a declarat că "întreaga stație CFR s-a transformat într-un pasaj pietonal, fiecare trece pe unde poate. Este într-adevăr nevoie de o pasarelă de trecere peste linii, atît pentru autoturisme, cît și pentru pietoni". La Consiliul municipal există un proiect pentru construcția unei pasarele rutiere și pietonale peste liniile de cale ferată din zona Moara de Foc, care să lege strada Păcurari cu Bulevardul Alexandru cel Bun. În prezent sînt întrunite toate condițiile tehnice necesare pentru demararea lucrării: linia de tramvai ocolește amplasamentul piciorului pasarelei, iar în zona căii ferate sînt stabilite viitoarele amplasamente ale infrastructurii. "Se ridică în schimb problema banilor, costul executării acestui proiect este de aproximativ 2 miliarde lei, iar posibilitățile bugetului local nu permit o astfel de investiție. Singura variantă posibilă ar fi o subvenție de la guvern. O altă problemă o constituie faptul că s-au eliberat pentru terenul necesar amplasării pasarelei titluri de proprietate unor cetățeni care nu renunță la dreptul lor asupra terenului", ne-a precizat ieri inginerul Radu Onofrei, directorul tehnic al Consiliului municipal. **(Anca SĂLCEANU)**

UN NOU CONCURS LA

RADIO NORD-EST IAȘI
72,44 FM - STEREO

Puteți cîștiga o excursie în Canada, un sistem de recepție TV cu antenă parabolică, discuri și numeroase alte premii, ascultînd Radio Nord-Est, zilnic, între orele 13-16, pînă la data de 19 iunie 1994.

Aveți posibilitatea de a participa direct la desemnarea cîștigătorului ediției din acest an a festivalului "Octaves 1994 de la Francophonie" trimițînd pe adresa postului de radio Nord-Est o scrisoare cu opțiunea dumneavoastră pentru unul din cei 4 concurenți:

1. *DANIEL BELANGER - ENSOR CELEE*
2. *AXELLE RED - SENSUALITE*
3. *LOKUA KANZA - MUTOTO*
4. *I AM - JE DANSE LE MIA*

Ascultați și optați!

Trimiteți scrisorile dumneavoastră pe adresa O.P. 7 C.P. 1618 Iași.

Mai multe scrisori, mai multe șanse de cîștig.

S.C. "COMPAN" S.A. IAȘI

aduce la cunoștință acționarilor săi că vînzarea de acțiuni este permisă conform statutului numai între acționarii societății pe baza unei confirmări scrise, depuse la secretariatul unității de către cedent.
În cazul neconformării în aceste precizări, societatea nu recunoaște transferul acțiunilor.

MEGA OIL
ULEIUL AGREAT DE **VOLVO**

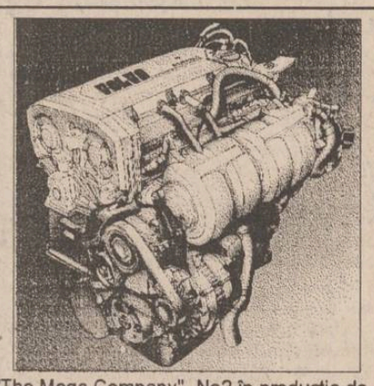

"The Mega Company"- No2 în producția de lubrifianți din Statele Unite vă oferă, prin Nord-Est Group s.r.l., întreaga gamă a acestor produse de calitate superioară:
■ ulei de motor 15W40, 20W40, SAE40;
■ lichid de frînă DOT3;
■ antigel;
■ uleiuri de transmisie 80W90.
La prețul de numai 4750 lei veți găsi aceste uleiuri la magazinele specializate din Iași.

Pentru comenzi en-gros
fax **032/144577**

FRESCO
MADE IN ITALY

Reprezentanța
FRESCO
Iași
Str. Aleea Rozelor nr. 8, sc. B, et. II, ap. 12, telefon/fax 132607.

vă oferă, din stoc sau la comandă:

- **dozatoare pentru sucuri și bere;**
- **esențe naturale (ORANGE, COLA, MANGO, CĂPȘUNI etc.);**
- **îndulcitori (zaharină, aspartam, acid citric, citrat de sodiu);**
- **mașini pentru înghețată;**
- **mașini pentru paste făinoase;**
- **vitrine frigorifice;**
- **mașini pentru cafea espresso;**
- **dotări complete snack-bar;**
- **hîrtie imprimantă A3.**

TOFAN GRUP

Un renume cîștigat pe șosele

Cum era să izbucnească un conflict diplomatic între România și Ucraina

■ *la Vama Siret,23 de cetățeni au fost reținuți pe nedrept pentru contrabandă*

Recent, Brigada de Control și Supraveghere Vamală - Iași (BCSV) a soluționat un caz deosebit de complex, care prin consecințele lui ulterioare, ar fi putut duce la tensionarea relațiilor diplomatice dintre România și Ucraina.

În acest caz a fost implicat un grup de 22 cetățeni ucrainieni din 8 autoturisme, care au fost reținuți și controlați de către organele grănicerești din Rădăuți, județul Suceava.

Acest grup a intrat în România pe data de 25/26 martie 1994, prin Vama Siret, după ce, în prealabil, a fost supus controlului vamal al mărfii din mașini. La solicitarea grănicerilor români, turiștii ucrainieni au prezentat spre control pașapoartele și documentele de plată a taxelor vamale și TVA pentru marfa transportată. În momentul în care, pentru o parte din marfă, turiștii ucrainieni nu au prezentat documentele vamale, s-a procedat la preluarea autoturismelor și reținerea lor în incinta unității de grăniceri Rădăuți, sub pază proprie. A doua zi, în prezența grănicerilor, a organelor de poliție și a cetățenilor ucrainieni, s-a trecut la inventarierea mărfii și confiscarea bunurilor bănuite a fi intrat în România prin contrabandă. Astfel, valoarea totală a bunurilor reținute s-a ridicat la aproximativ 8 milioane lei.

Deoarece turiștii ucrainieni au considerat ca abuzivă măsura luată de grănicerii români, aceștia au făcut o plîngere la Ambasada Ucrainei din România. Referitor la acest caz, consulul Ucrainei de la București a înaintat un protest oficial pe lîngă Ministerul Afacerilor Externe din România (MAE), cu privire la modul în care au fost tratați cei 22 cetățeni ucrainieni. Pentru a se aplana un eventual conflict diplomatic între România și Ucraina, M.A.E. român, împreună cu Direcția Generală a Vămilor din România au trimis cazul spre soluționare BCSV - Iași. Controlul ulterior, efectuat de lucrători ai BCSV - Iași asupra mărfii reținute, a evidențiat faptul că 80% din aceasta s-a încadrat în regimul de scutire de la plata taxelor vamale.

În consecință, ea a fost restituită cetățenilor ucrainieni, restul fiind confiscat de autoritățile vamale române. Eugen Butur, șeful BCSV - Iași, ne-a făcut următoarele precizări în legătură cu acest caz: "Este vorba de o serie de greșeli făcute de organele de control grănicerești din Rădăuți. Fără a cunoaște legislația vamală în vigoare, acestea au reținut o serie de bunuri care nu sînt supuse plății taxelor vamale. De aceea, bunurile în cauză au fost restituite cetățenilor ucrainieni, reușindu-se să se evite, în acest mod, o complicare a relațiilor diplomatice dintre România și Ucraina". **(Sandu TACU)**

Autonomia universitară a fost inclusă în Legea învățămîntului

■ *ministrul Învățămîntului îl poate suspenda din funcție pe rectorul unei instituții de învățămînt superior*

Dezbaterile privind Legea Învățămîntului se apropie de sfîrșit. A fost stabilită, prin lege, autonomia universitară, prin care se înțelege "dreptul instituției de învățămînt superior acreditată de a se autoconduce, autoorganiza și autodezvolta." În plan financiar, autonomia universitară se realizează "ca drept de gestionare, potrivit legii și răspunderii personale, a fondurilor alocate de la buget sau provenite din alte surse, inclusiv a veniturilor realizate din taxele în valută de la studenți și cursanți străini, în cuantumul stabilit prin negociere cu Ministerul Învățămîntului".

Articolul 94 prevede că ministrul Învățămîntului poate suspenda din funcție, din motive justificate, rectorul unei instituții de învățămînt superior.

O noutate a acestei legi este specificarea faptului că studenții pot fi reprezentați în consiliile facultăților și în senatele universitare în proporție de cel mult 1/4 din numărul membrilor acestor foruri în condițiile stabilite prin Carta universitară.

Cît privește învățămîntul particular, acesta "constituie o alternativă la învățămîntul de stat sau îl completează" (art. 104). Condițiile de funcționare ale învățămîntului particular sînt, însă, următoarele: organizarea pe principiul non-profit și evitarea discriminărilor de orice fel. Învățămîntul particular va cuprinde toate nivelurile: de la grădinițe și pînă la facultăți. Liceele și școlile postliceale se pot înființa cu avizul inspectoratului școlar și aprobarea Ministerului Învățămîntului. Foarte interesant este articolul 115, care prevede că "instituțiile și unitățile de învățămînt particular pot primi subvenții de la stat pînă la 20% din bugetul lor anual. Pentru învățămîntul preșcolar, primar și gimnazial, subvențiile de la stat pot fi pînă la 50%, exclusiv pentru salarizarea personalului didactic." Conform articolului 116, în învățămîntul particular taxele de școlarizare se stabilesc de fiecare instituție sau unitate de învățămînt, în condițiile legii. **(Cristina LECA)**

Un fost deținut politic purtat pe drumuri

■ *la 6 octombrie 1989, Gheorghe Mazilu din Vlădeni a scris pe cîteva cartoane "jos Ceaușescu"*

Gheorghe Mazilu, din Vlădeni, este, la cei 59 de ani ai săi, un țăran care încearcă să obțină puținele drepturi ce revin unui fost deținut politic. El a fost arestat la data de 6 octombrie 1989, pentru că a îndrăznit să scrie pe cîteva pancarde de carton lozinci anticomuniste și anticeaușiste.

Nemulțumit că nu a primit toate produsele agricole care i se cuveneau de la CAP, Gh. Mazilu i-a scris o scrisoare lui Ceaușescu și, în mod miraculos, a primit o aprobare de audiență la președinte. Deși i s-a trimis aprobarea, Gh. Mazilu nu a fost primit în audiență și nici nu i s-au dat drepturile de la CAP. În această situație, țăranul din Vlădeni și-a continuat protestul, afișînd la intrarea în satul său natal cîteva cartoane pe care a scris "Jos mafia comunistă!" și "Jos Ceaușescu!". "Pancardele le-am urcat sus de tot, în plopi, și au stat două zile, pînă ce a venit Miliția și le-a coborît", povestește Gheorghe Mazilu. "Asta se întîmpla în luna aprilie 1989, lună în care mulți țărani din Vlădeni au luat bătaie de la securiști și milițieni. Mie mi-a venit rîndul mai la urmă. Era un maior Matei, de la Securitate, care mi-a tras cu o cravașă pe spate. Am suportat eu una, două, trei, dar la a patra lovitură am scos cuțitul de la brîu și l-am pus la gîtul securistului. A început de acum el să strige «ajutor, săriți, că mă omoară!». Au venit repede milițienii, care m-au luat cu binișorul și m-au convins să-l las în pace pe maior", a spus Gh. Mazilu.

Cum se obișnuia, oamenii legii de pe atunci au găsit de cuviință să apeleze la un mic truc pentru a nu fi nevoiți să-l trimită pe țăran în judecată pentru "propagandă anticomunistă". I-au introdus pe rol un dosar penal pentru furt de la CAP, reprezentînd 100 de kg de coceni de porumb. Gheorghe Mazilu a fost arestat la data de 6 octombrie 1989 și a fost anchetat de un procuror, care, susține el, se numește Elena Necula. "Aceasta mi-a vorbit urît, ca unui hoț ordinar. M-a acuzat că ce am căutat eu la Dan Petrescu și i-am spus că vroiam să mă consult, că vreau să scot o carte", a declarat Gh. Mazilu. "După ce m-a anchetat Necula, am fost dus la Judecătorie, unde m-a judecat unul Liviu Panait, care acum este la Tribunalul Militar. Ăstuia i-aș trage două palme dacă l-aș vedea. S-a purtat cu mine ca un cîine". Pe data de 22 decembrie 1989, Gh. Mazilu a fost eliberat din arestul Miliției, după care și-a primit înapoi toate bunurile confiscate în timpul pretinsei urmăriri penale. A primit chiar mai mult decît i s-a confiscat.

Acum umblă pe la Poliție și Parchet pentru a obține o adeverință care să ateste că a fost închis din considerente politice. Numele său nu este însă înregistrat nici la Judecătorie și nici la Tribunal. Surse din cadrul Poliției, care au participat în mod direct la ancheta din Vlădeni în anul 1989, ne-au confirmat spusele bătrînului.

Cu toate că este dificil, acesta ar putea totuși obține un act care să adeverească faptul că a fost deținut politic. Pentru aceasta, ar trebui deschisă o anchetă care să demonstreze că Gheorghe Mazilu nu a furat nimic și că a fost închis pentru că i-a scris lui Ceaușescu și că a pus în plopii satului lozincile împotriva comunismului. **(Ovidiu SCUTELNICU)**

Înnebunit de alcool

Un bătrîn a fost internat de poliție la Spitalul "Socola"

Costache Hrițcu (73 ani), un personaj insolit al Iașului, despre care "Monitorul" a mai scris un articol în urmă cu trei săptămîni, a fost reținut, acum cîteva zile, de către poliție și internat la Spitalul "Socola". Ultima sa "lovitură" a fost sustragerea unor obiecte de cult dintr-o biserică, faptă pentru care a fost supus, conform legii, la o expertiză medico-psihiatrică. Fost profesor de muzică, om cu o educație aleasă și maniere deosebite, Costache Hrițcu a fost afectat în ultimii ani de o progresivă degradare a personalității.

Conform aprecierilor medicilor, bătrînul suferă, de mai multă vreme, de o psihoză maniaco-depresivă, întreținută și agravată de consumul de alcool.

În delirul său face frecvent afirmații de genul "vrea să mă omoare poliția", "am fost adus prin abuz de putere", pretinzînd că deține multe secrete, printre care detalii despre autorii unor crime, spioni etc.

Un fapt interesant este că, în urmă cu ani de zile, Constache Hrițcu a educat generații întregi de elevi, învățîndu-i lucruri captivante și antrenîndu-i în spectacole grandioase de muzică și poezie. Costache Hrițcu este un caz tragic, tipic, de degradare a personalității, datorată în special consumului de alcool. El este internat în prezent la spitalul "Socola" din Iași. **(Silviu LABEȘ)**

Față de anul trecut

Volumul importurilor a scăzut cu 7,2%

Volumul importurilor realizate în primele patru luni ale anului 1994 la nivel național a fost de 1409,2 milioane dolari SUA, cu 7,2% mai scăzut comparativ cu perioada similară a anului trecut. După cum reiese din datele statistice, la suma amintită se adaugă și alte 241,2 milioane dolari SUA, care reprezintă valoarea a 2677,8 mii tone de petrol importate. La data cînd au fost centralizate informațiile de către Comisia Națională de Statistică, pentru petrolul importat nu au fost încă perfectate actele vamale, astfel încît nu au fost incluse în importurile pe primele patru luni ale anului 1994. O explicație a scăderii volumului importurilor față de anul precedent constă în reducerea rezervelor valutare ale statului. **(M. Brezeanu)**

Petrița Crăciun a mers pe jos 25 de zile de la Oradea la Chișinău

Pensionarul ieșean Petrița Crăciun, în vîrstă de 65 de ani, care a mers pe jos pe traseul Oradea, Alba Iulia, Blaj, Ipotești, Botoșani, Bălți, Orhei, Chișinău s-a întors luni, 13 iunie, la Iași. Marșul temerarului pensionar, care a durat 25 de zile, a fost prilejuit de împlinirea a 105 ani de la moartea lui Mihai Eminescu. Petrița Crăciun și-a făcut programul astfel încît să ajungă la Chișinău chiar în ziua de 15 iunie, ziua morții lui Eminescu. Cînd era la Orhei însă, a aflat de la televizor că festivitățile în memoria lui Eminescu se vor desfășura la Chișinău duminică, 12 iunie. Astfel că a fost nevoit să renunțe la parcurgerea pe jos a ultimei etape din traseu și să facă drumul Orhei - Chișinău cu o mașină, pentru a ajunge duminică la Chișinău.

Acest drum l-a costat pe Petrița Crăciun cam 20.000 de lei, bani pe care i-a dat mai mult pe cîte o bere sau pe cîte o băutură răcoritoare. Prin locurile pe unde a trecut, oamenii au fost primitori, l-au invitat tot timpul la masă și i-au găsit un loc unde să se odihnească, fără să-l coste nimic. Doar la Văratec, la măicuțe, unde a dormit o noapte, a plătit 1000 de lei.

Traversînd țara de la vest la est, a constatat că ardelenii o duc ceva mai bine decît moldovenii. E mai multă prosperitate la ei, uneori îl forțau să ia atîta mîncare de n-o mai putea duce. În Basarabia este foarte multă sărăcie și oamenii s-au plîns deseori spunînd "mai bine era cu rușii". L-a mai uimit foarte tare faptul că oameni simpli, țărani din Țara Moților, auzind că vine de la Iași și că merge spre Chișinău, îl întrebau cu insistență ce-i cu Ilașcu, cît o să mai stea în închisoare, dacă o să-l împuște pînă la urmă. Cei din Basarabia sînt foarte suspicioși, a mai constatat pensionarul ieșean: "dacă întrebam unde este Primăria, imediat eram chestionat, că de ce mă interesează".

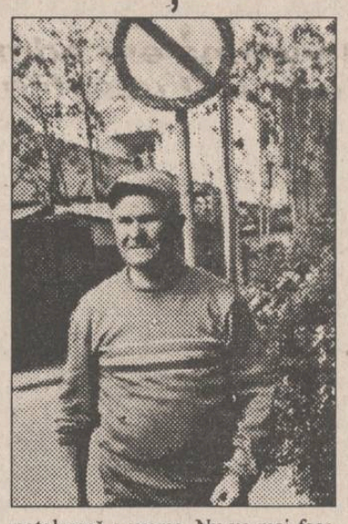

Petrița Crăciun a decis să se potolească o vreme. Nu va mai face nici un marș, nici un tur al României, cel puțin pînă anul viitor. **(Cristina LECA)**

Turismul cunoaște o revigorare

Anul acesta România va fi vizitată de 8,8 milioane de turiști

■ *tarifele continuă să rămînă foarte scăzute*

După stagnarea din anii 1990-1992, turismul românesc a înregistrat în anul 1993 o creștere sensibilă în ceea ce privește numărul de turiști străini.

Astfel, în 1993, România a fost vizitată de circa 5,7 milioane turiști străini, după cum relevă datele statistice. În același timp, s-a constatat și o creștere a duratei medii de sejur, ceea ce dovedește că persoanele străine care au vizitat România au început să aprecieze condițiile oferite de turismul românesc. Tursimul a început să dea semne de revigorare, în principal datorită faptului că tarifele turistice din România continuă să se situeze la un nivel scăzut față de cele practicate în alte țări.

Pentru anul 1994, specialiștii în domeniu apreciază că se va înregistra o creștere considerabilă a numărului de turiști străini, pînă la circa 8,8 milioane, ceea ce ar reprezenta un volum de activitate turistică de aproximativ 300 miliarde lei și încasări valutare de 158 milioane dolari. **(Mihaela BREZEANU)**

Credite cu dobîndă avantajoasă pentru cumpărarea tractoarelor

■ *necesarul de tractoare pentru județul Iași este de 500 de bucăți* ■ *un tractor costă 9,75 milioane lei* ■

Recent, Guvernul României a adoptat o hotărîre prin care producătorii agricoli vor beneficia în acest an de credite cu dobîndă avantajoasă pentru cumpărarea de tractoare, mașini și utilaje agricole. Valoarea creditelor acordate va fi de 85 la sută din prețul total al utilajelor, restul de 15 la sută urmînd a fi plătit de solicitanți din fondurile proprii. Rambursarea acestor credite trebuie sa se faca in termen de 5 ani, cu o perioadă de scutire de la plată pînă la data de 1 ianuarie 1995. După acest termen, cînd va începe rambursarea creditelor, 70 la sută din valoarea dobînzilor vor fi subvenționate de statul român.

În prezent, în agricultura județului Iași există peste 2000 de tractoare, din care aproximativ 1500 sînt în sectorul particular. Conform informațiilor furnizate de Ioan Enache, referent de presă la Direcția Generală a Agriculturii și Alimentației (DGAA), necesarul de tractoare în județ este de circa 500 bucăți. În prezent, cel mai vîndut tractor românesc pe piața internă este Universal 650, de 65 cai putere, iar prețul acestuia este de 9,75 milioane lei. În cazul în care creditele amintite vor fi acordate prin Banca Agricolă, care percepe o dobîndă de 125 la sută pe an, prețul unui tractor va ajunge probabil la aproape 22 de milioane lei, din care peste 12 milioane lei reprezintă dobînda. Conform noii hotărîri guvernamentale, din această valoare de 12 milioane lei statul român va plăti aproape 9 milioane lei - subvenția de 70 la sută. În aceste condiții, volumul fondurilor financiare, ce ar trebui alocate pentru subvenționarea dobînzilor aplicate la creditele pentru cumpărarea tractoarelor necesare firmelor din agricultura județului Iași, se ridică la aproximativ 4,5 miliarde lei. **(Alin TOCAN)**

MOLDOLUX CĂMIN S.R.L.

Str. Bucium 25
orar zilnic 9.00 - 17.00,
tel. 137807, fax: 127432

CASA DE LICITAȚIE
OASIS
a
S.C. "SURSA MOLDOVEI" S.A.

Organizează ședința de licitație publică
pentru următorul bun aflat pe ringul 2 - imobile:

Apartament 4 camere,
în vilă 2 nivele, dependințe, centrală proprie cu gaz metan, telefon, teren și curte 94 mp, garaj, zonă deosebită, vizavi de Biblioteca Mihai Eminescu.
Preț deschidere: 51.500 $.

Teren intravilan, 850 mp,
situat pe șoseaua Nicolina.
Preț deschidere: 8.800 lei/mp.

Informații la telefon 127118 sau 127114.

ESTE TIMPUL SĂ OPTAȚI PENTRU CALITATE!

Magazinul **AVATTI** vă oferă produse electronice AUDIO-VIDEO ale celor mai renumite mărci din domeniu:

✶TV PHILIPS D.51	- 885.000 lei
✶TV PHILIPS D.54 TXT	- 1.149.910 lei
✶TV SONY D.51 TXT	- 1.652.000 lei
✶TV SONY D.51	- 1.149.910 lei
✶TV GRUNDIG D.51 TXT	- 781.160 lei
✶TV GRUNDG D.54 TXT	- 899.750 lei
✶TV MEGAVISION D.51	- 519.908 lei
✶TV MEGAVISION D.51 TXT	- 579.970 lei
✶TV NEI D.51	- 576.961 lei
✶TV NEI D.51 TXT	- 524.987 lei
✶TV GOLDSTAR D.51	- 568.996 lei
✶TV GOLDSTAR D.51 TXT	- 638.970 lei

AVATTI Stil

Puteți cumpăra și cu plata în rate!

Adresa noastră: str. Ștefan cel Mare și Sfînt nr. 11.
Telefon 112810, 174054.

AGENȚIA DE TURISM NET

Vă provoacă să participați la una din excursiile organizate în **Polonia (Varșovia)**
22 iunie - 50.000 lei.
și în **Turcia**
22 iunie - 50.000 lei.
Deasemenea, organizează tabere școlare și studențești, de 10 zile,
la **BORSEC -** 67.000 lei
✶ cazare vile II✶ masă✶
✶ transport cu autocarul ✶
Relații la sediul firmei, Casa Modei - mezanin sau la telefon 032/117596.

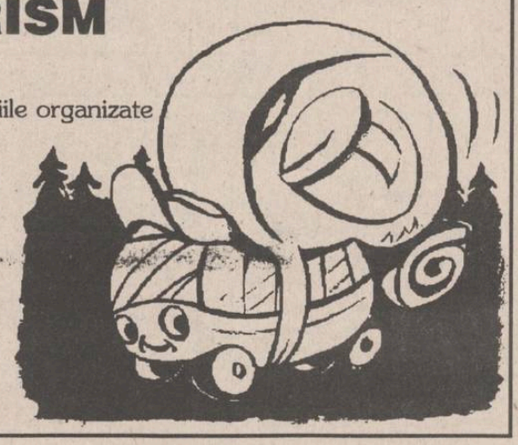

S.C. SINTA S.A.

Calea Țuțora 17 Iași Fax: 137887 Tel.: 136077

vă oferă prin magazinele de la sediu:

- PC - uri din gama 286, 386, 486 în diferite configurații;
- Subansamble și piese de schimb necesare reconfigurării calculatoarelor proprii;
- Imprimante;
- HC - 91 și HC - 2000, monitoare;
- Mobilier pentru birotică;
- Toată gama de materiale consumabile (dischete, benzi magnetice, riboane, tonere, developer, cleaning kit-uri etc.);
- Hîrtie (import) pentru calculator format A3, A4, xerox;
- Cărți și reviste de specialitate;
- Calculatoare birou;
- Role hîrtie calculatoare birou case marcat, fax;
- Soft de bază (MICROSOFT, BORLAND).

Consultanță prin inginerii de vînzări
Service, garanție și postgaranție, prin specialiștii firmei.

Prog. 8⁰⁰-16⁰⁰ Tel. magazinului 127116.

Președintele Iliescu își menține afirmațiile făcute la Satu-Mare

■ el consideră că opoziția s-a lansat în acuzații jignitoare la adresa sa

Președinția României a remis presei un comunicat în cadrul căruia se justifică afirmațiile Președintelui Iliescu făcute la Satu-Mare, afirmații care au generat critici dure din partea opoziției. Redăm, în continuare, textul comunicatului: "Președintele României a luat cunoștință de comunicatul dat publicității în după-amiaza zilei de 14 iunie 1994 de partidele reprezentînd întreaga opoziție parlamentară. Președintele respinge ca nefondate aprecierile din comunicat referitoare la «declarații și acțiuni ale Președintelui Republicii» care ar fi «nedemne de funcția prezidențială și contrare spiritului Constituției». Este surprinzătoare ușurința cu care reprezentanții unor partide parlamentare au făcut asemenea aprecieri jignitoare la adresa șefului statului, lipsite de orice bază reală. În realitate, în toate luările sale de poziție, Președintele României nu a făcut decît să insiste asupra respectării Constituției și a legilor țării, într-o problemă atît de controversată cum este cea a caselor naționalizate. Prin atitudinile exprimate nu numai că nu a încălcat Constituția, ci, dimpotrivă, a dat expresie unei obligații constituționale, aceea enunțată de articolul 80, în virtutea căreia Președintele «veghează la respectarea Constituției și la buna funcționare a

autorităților publice», deci inclusiv la autoritatea judecătorească. De menționat faptul că aceste atitudini au fost prilejuite de numeroasele plîngeri ale cetățenilor evacuați în mod abuziv din casele în care locuiau, adresate direct Președintelui. Astfel, în cadrul întîlnirii cu reprezentanții administrației locale, directori ai societăților comerciale și lideri de partide, desfășurată la sediul Prefecturii din Satu Mare, la 20 mai 1994, unul dintre participanți a ridicat problema caselor naționalizate, informîndu-l pe Președintele Iliescu despre existența a numeroase cazuri în care chiriașii sînt evacuați în baza unor hotărîri judecătorești ce nu țin seama de legea prin care actualele contracte de închiriere sînt prelungite automat pe o perioadă de încă cinci ani, pînă la reglementarea prin lege a situației caselor naționalizate. (...) Declarația Președintelui nu numai că nu este un «atentat la independența justiției», ci reprezintă o pledoarie pentru respectarea legii, pentru întronarea legalității. În consecință, Președintele nu are nimic de retractat în legătură cu ceea ce a declarat în cadrul întîlnirii de la Prefectura județului Satu-Mare, răspunzînd unei întrebări ce i-a fost adresată. O citire onestă a acestui răspuns, a contextului în care a fost dat și a spiritului său arată că ceea ce Președintele a afirmat este în total acord cu Constituția și cu atribuțiile care îi revin ca garant al respectării prevederilor ei".

Pentru organizarea mitingului de duminică

Frontul Popular din Republica Moldova este cercetat de poliție

În seara zilei de marți, 14 iunie, la sediul central al Frontului Popular Creștin Democrat (FPCD), din Chișinău, s-au prezentat doi colaboratori ai sectorului de poliție Buiucani. Scopul acestei vizite inopinate - se arată într-un comunicat de presă transmis de FPCD Agenției MEDIAFAX - este "de a clarifica circumstanțele în care s-a desfășurat mitingul de duminică, 12 iunie a.c., din Piața Marii Adunări Naționale" din Chișinău. "Menționăm că, în ajunul desfășurării acestui miting, Primăria municipiului Chișinău nu a autorizat această manifestație a FPCD în piața centrală, pentru a nu provoca nemulțumirile partidului de guvernămînt", se mai amintește în comunicatul FPCD. Precizăm că mitingul FPCD de duminică, 12 iunie s-a derulat sub deviza "Unire, frați români", încercîndu-se reînvierea spiritului de renaștere națională care a animat populația românească dintre Prut și Nistru începînd cu anul 1989. Totodată, avînd în vedere că mitingul menționat "s-a desfășurat într-o ordine desăvîrșită, se pare că Puterea de la Chișinău pune la cale o nouă urmărire penală împotriva Opoziției, în scopul intimidării acesteia", se mai arată în comunicatul FPCD, în legătură cu anchetarea inițiată ieri de Poliție. Precizăm că anterior, în ultimul an, au avut loc mai multe tentative de sancționare penală a președintelui FPCD, Iurie Roșca, căruia i-au fost intentate mai multe procese, în care era acuzat de "lezarea" demnității președintelui Mircea Snegur. Este vorba despre articole publicate în săptămînalul "Țara", în care liderul FPCD își exprima opiniile asupra situației socio-politice din Republica Moldova.

Sindicatele asediază Palatul Victoria

■ Negocierile s-au întrerupt marți noaptea

După lungi tratative asupra numărului de sindicaliști prezenți la negocieri, marți, în jurul orei 22,30, o delegație sindicală condusă de liderii celor trei confederații a intrat la negocieri cu reprezentanții Guvernului. Delegația guvernamentală formată din Viorel Hrebenciuc, Octavian Partenie, Dan Mircea Popescu și Florin Georgescu a susținut ideea necesității menținerii fondului maxim admisibil de salarizare, fapt ce a generat o reacție vehementă din partea lui Bogdan Hossu, care a declarat că aceasta este "o investiție socialistă". Pentru că nu s-a ajuns la nici un rezultat, negocierile dintre reprezentanții marilor centrale sindicale (Cartel Alfa, BNS, CNSLR-Frăția) și cei ai Guvernului au fost întrerupte în jurul orei 1,05, urmînd a fi reluate joi, în jurul orei 10,00. După ce au părăsit clădirea Guvernului, Bogdan Hossu, Victor Ciorbea și Miron Mitrea s-au îndreptat spre autobuze pentru a comunica manifestanților rezultatele negocierilor și pentru a-i sfătui să evite orice provocare. Pe perioada nopții, sindicaliștii prezenți în Piața Victoriei au dormit în autobuze.

■ Guvernul s-a pregătit patru zile pentru negocieri

Cu patru zile înainte de mitingul organizat la București de CNSLR-Frăția, Cartel Alfa și BNS, Corpul de Control al Primului Ministru (CCPM) a elaborat o "Notă privind modul de soluționare de către CCPN a unor memorii și sesizări ale liderilor și federațiilor sindicale, grupuri de salariați sau de cetățeni". Potrivit unor surse oficiale, Nota va fi prezentată, la cerere, liderilor celor trei confederații sindicale, la negocierile pe care aceștia le vor avea cu reprezentanții Guvernului. Nota CCPN include 72 de sesizări și memorii, din care 48 formulate de lideri, organizații sau federații sindicale, 14 grupuri de salariați și 10 grupuri de cetățeni sau asociații de locatari, din perioada martie 1993-mai 1994.

■ "Noi nu sîntem Avram Iancu ca să facem revoluție"

În cea de-a doua zi a mitingului organizat de Cartelul sindical Alfa, miercuri, 15 iunie, la ora 10,00, se aflau în Piața Victoriei circa 3500 de demonstranți. Peste 2000 de persoane de la Mecanică Fină s-au alăturat celor cca 1500 de participanți veniți din țară, care au dormit în cele aproape 30 de autobuze parcate în Piață. Florin Dumitrescu, lider BNS, a declarat Agenției MEDIAFAX că alte cîteva mii de membri ai BNS sînt așteptați în Piața Victoriei în jurul orelor 11.

"Ferească Dumnezeu de ziua în care cei pe care îi reprezentăm vor veni cu toții aici", a declarat Dorel Racoltea, lider al Cartelului Alfa, în fața manifestanților din Piața Victoriei. Aceasta a fost o replică cu privire la cele declarate de reprezentanții Guvernului, conform cărora cei cîțiva oameni din Piață nu reprezintă nimic, în comparație cu toți muncitorii din România. Dl. Racoltea a precizat că membrii Guvernului participanți la dialog s-au autocalificat drept "reprezentanții întregii Românii". Ioan Feurdean, lider al minerilor, a spus: "Noi nu sîntem Avram Iancu ca să facem revoluție, noi sîntem o mulțime de români care trebuie să mișcăm această țară împotriva guvernanților aceștia care se află acum în spatele ușilor. Să știți că această mișcare îi pune pe gînduri și îi face să le tremure fundurile". Constantin Păun, lider al Confederației Studenților din România, a anunțat: "Cartelul Alfa s-a angajat să-i susțină pe studenți în revendicările lor, pentru că orice cheltuială este suportată tot de părinți. Studenții din România au mai puține drepturi decît cei străini".

■ Minerii vin la București

Circa 300 de oameni sosiți cu autobuzele din Bazinul Motru - Rovinari s-au alăturat manifestanților din Piața Victoriei, miercuri 15 iunie a.c., în jurul orelor 12,30. Marin Condeescu, liderul lor, a declarat că, dacă Guvernul nu le rezolvă problemele pînă joi, 16 iunie, orele 7,00, în bazinul carbonifer Motru se va înceta complet lucrul, iar la orele 12,00 minerii se vor îmbarca în autobuze pentru a porni spre București.

■ Necorelare între salariul real și productivitatea muncii pe economie

Conform unei statistici a Cartelului Alfa, productivitatea muncii a crescut sensibil, în vreme ce salariul real pe economie a scăzut continuu. Astfel, indicele procentual al salariului real pe economie a crescut, în lunile martie și aprilie, de la 52 la 55 %, în vreme ce indicele productivității a cunoscut tot o creștere, însă la un nivel superior: de la 74 la 82 %. În aceste condiții, producția industrială a cunoscut și ea un reviriment procentual, între 64 și 68 %. Pe ansamblu, începînd cu februarie 1990, productivitatea și producția industrială au cunoscut o permanentă deteriorare a indicelui procentual, cu scurte momente de reviriment, cum a fost cel dintre martie și mai 1993.

■ Manifestanții refuză să părăsească Piața Victoriei

Miercuri 15 iunie a.c., Romulus Nițâ, vicepreședintele Cartelului Alfa, a anunțat că Guvernul a acceptat începerea negocierilor cu reprezentanții celor din Piața Victoriei, cu condiția ca menifestanții să părăsească această piață. Răspunsul manifestanților a fost scandarea lozincii: "Nu plecăm!". Reprezentantul oțelarilor Hunedoara a anunțat de la tribuna improvizată că, dacă problemele nu vor fi rezolvate de Guvern pînă mîine, colegii lor din țară vor întrerupe lucrul, o parte dintre ei vor porni spre București, iar cealaltă parte vor bloca prefecturile din județe.

■ Generalul Nițu a băut bere cu sindicaliștii din fața Palatului Victoria

La invitația cîtorva sindicaliști din fața Palatului Victoria, generalul Niculae Nițu (șeful Poliției Capitalei) și Ioan Pitulescu (șeful IGP) au băut bere într-unul dintre autobuzele parcate în Piața Victoriei, aparținînd manifestanților. Sindicaliștii au motivat gestul celor doi generali prin faptul că "cei doi sînt prieteni buni cu noi, de aproape patru ani".

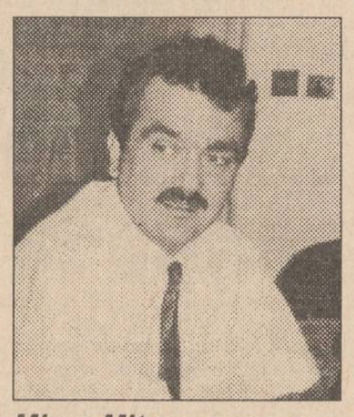

Miron Mitrea, reprezentantul CNSLR-Frăția la tratativele cu Guvernul

■ Organizatorii mitingului sînt gata să suporte orice consecințe

Organizatorii mitingului sindical din Piața Victoriei au fost chemați în incinta clădirii Guvernului miercuri, în jurul orelor 16.30, pentru a răspunde la acuzațiile ce li se aduc referitor la nerespectarea obligațiilor asumate (depășirea timpului solicitat pentru desfășurarea mitingului și ocuparea zonei carosabile). În opinia lui Victor Ciorbea, "se încearcă o mică intimidare, despre care ar putea oferi detalii doar generalului Nițu", care participă la aceste discuții. Bogdan Hossu a precizat că organizatorii sînt pasibili de pedeapsa cu închisoarea de la 6 luni la un an, întrucît legea are o anumită larghețe care permite interpretarea ei în funcție de cine o aplică. "Organizatorii sînt gata să suporte orice consecință, pentru că de aceea sînt lideri", a conchis Bogdan Hossu. Precizăm că de la ora 13.00 echipa guvernamentală se află în ședință, tema reuniunii Executivului nefiind comunicată presei.

Doi preoți condamnați pentru jefuire de cadavre

Unsprezece gropari și doi preoți de la "cel mai corupt cimitir italian" din Torino au fost condamnați la diverse pedepse privative de libertate pentru jefuire de cadavre și luare de mită, transmite REUTER. Preoții Giuseppe și Rosario Ormando au fost condamnați fiecare la 32 de luni închisoare, pentru pretinderea a diverse sume în schimbul îngrijirilor efectuate de aceștia asupra locurilor de veci. Cei unsprezece gropari au fost condamnați la cîte doi ani închisoare pentru jefuirea cadavrelor și luare de mită.

OPEC dorește creșterea prețului petrolului

Miniștrii Petrolului din Organizația Țărilor Exportatoare de Petrol (OPEC), care participă de miercuri la o conferință la Viena, doresc o creștere a prețului petrolului și consideră că menținerea producției la actualele cote, pînă la sfîrșitul acestui an, este cea mai bună cale de atingere a acestui obiectiv, comentează REUTER. Prețul țițeiului Brent a ajuns marți, la bursa londoneză, la 16,30 dolari/baril, cu 3,40 dolari/baril mai mult decît în luna februarie. Această creștere a prețurilor este consecința ieșirii economiilor occidentale din recesiune, iar o nouă creștere este așteptată a avea loc în ultimele trei luni ale acestui an, cînd o bună parte din hidrocarburi va fi folosită pentru încălzire. Hisham Nazer, ministrul saudit al Petrolului, a cărui țară exportă zilnic 8 milioane de barili, s-a declarat satisfăcut de tendința ascendentă a prețurilor, apreciind că nu este momentul schimbării strategiei cotelor de producție. Iranul, al doilea producător din cadrul OPEC și țara cea mai interesată de creșterea prețului petrolului, dorește cu disperare o sporire a influxului valutar pentru redresarea situației sale economice; la plecarea din Teheran, ministrul iranian al Petrolului, Gholamreza Aqazdeh, a declarat ziariștilor că este gata să accepte orice măsuri care ar conduce la creșterea prețurilor.

TELEX

■ Viorel Cataramă a cîștigat în procesul cu Relaxa Mizil

Instanța Secției Comerciale a Curții de Apel București a decis miercuri, 15 iunie, ca Relaxa Mizil să plătească firmei Elvila International suma de 1.470.000.000 lei, pentru nerespectarea contractelor comerciale încheiate între cele două societăți. Prin această decizie, Curtea de Apel București a recunoscut hotărîrea Curții Internaționale de Arbitraj Comercial de pe lîngă Camera de Comerț a României. De asemenea, Curtea de Apel a obligat firma Relaxa Mizil să plătească 5 milioane lei cheltuieli de judecată. Această sentință poate fi atacată cu recurs în 15 zile, la Curtea Supremă de Justiție.

■ România își va rambursa datoria către Cehia prin livrarea a două tancuri petroliere

România își va rambursa datoria către Cehia, acumulată în perioada comunistă, prin livrarea a două tancuri petroliere, precum și de echipament industrial, a anunțat marți Ministerul Comerțului, citat de REUTER. "Ministerul nostru pregătește în prezent documentele necesare transferării celor două vase sub jurisdicția Republicii Cehia", a declarat Elena Rîmniceanu, din cadrul Ministerului Comerțului. Vasele vor fi trecute în proprietatea statului ceh în contul datoriei acumulate în timpul existenței blocului Comecom, a precizat aceeași sursă.

■ Banca Mondială va acorda Rusiei împrumuturi de 1 miliard de dolari

Banca Mondială va acorda curînd Rusiei patru noi împrumuturi, în valoare totală de aproape 1 miliard de dolari, pentru a sprijini modernizarea economiei acestei țări, au declarat marți surse diplomatice, care au ținut să-și păstreze anonimatul, citate de REUTER. Aceste împrumuturi, care marchează sfîrșitul a cîtorva luni de negocieri, reprezintă ultima dintr-o serie de încercări ale SUA de a-și ajuta fostul adversar comunist.

Teheranul încearcă o reconciliere cu Bonn-ul

Autoritățile iraniene au anunțat marți amnistierea unui inginer german condamnat la moarte sub acuzația de spionaj, în speranța că inițiativa lor va deschide un nou capitol în relațiile bilaterale dintre cele două state. Expertul german Helmut Szimkus a fost arestat în 1989 și găsit vinovat anul trecut, de un tribunal revoluționar iranian de spionaj în favoarea Irakului, pe perioada războiului cu Iranul între 1980 și 1988. Surse diplomatice iraniene au afirmat că "autoritățile au revăzut cazul în lumina poziției principiale și realiste a Bonn-ului față de Iran, ceea ce a condus la amnistierea lui Szimkus". Informația oficială a probei de clemență iraniană a parvenit germanilor prin intermediul ministrului de Externe iranian, Ali Akbar Velayati, aflat într-o vizită de stat la Bonn, precizează REUTER.

Firma NEST
Livrăm prompt la domiciliu
În maximum 48 de ore puteți primi ceea ce ați comandat, la adresa solicitată de pe raza Municipiului Iași. Sunați la 117596, după următorul program: luni-vineri 9-19.oo, sîmbătă 9-16.oo.
AGENDĂ ELECTRONICĂ ROYAL-OLIVETTI
agendă telefonică 700 nr. de telefon;
fișier de stocare a datelor;
ceas și ora în 23 de zone de pe glob;
alarmă programabilă;
calendar pentru 200de ani (1901- 2099);
memorie secretă pentru date confidențiale;
99.900lei
MASĂ DE CĂLCAT pliantă, 5 poziții de reglaj al înălțimii, greutate 9 kg 29.500 lei
TV COLOR AUDISONIC import Coreea de Sud
diagonala 51 cm
5 sisteme
antenă de cameră
90 de canale
sleeptimer 120 min.
mufă intrare-ieșire video
telecomandă infraroșu
garanție 1 an
533.800lei
LINGUAPHONE
72.000lei
conține 4 casete audio și două manuale recunoscut de către Universitatea Oxford produs în Anglia
TV COLOR GRUNDIG
diagonala 51 cm
Pal Secam
teletext
afișaj comenzi pe ecran
70 de canale
sleeptimer 90 min.
mufă intrare-ieșire video
telecomandă infraroșu
garanție 1 an
798.860lei
535.000 lei
TV COLOR GoldStar
diagonala 51 cm
23 de sisteme
antenă de cameră
afișaj comenzi pe ecran
39 canale
sleeptimer 120 min.
mufă intrare-ieșire video
telecomandă infraroșu
ultimul model
garanție 1 an
oferta!
GoldStar
VIDEO PLAYER
telecomandă infraroșu
playback
ultimul model
449.000lei
DUBLU RADIOCASETOFON STEREO
microfon încorporat
putere 2x3.5W
portabil, masă 5 kg
boxe detașabile
AM, FM stereo
două viteze înregistrare
251.700lei
TV COLOR MEGAVISION
diagonala 51 cm
Pal-Secam
50 canale
sleeptimer 120 min
mufă intrare-ieșire video
telecomandă infraroșu
garanție 1 an
549.880 lei
NORD-EST GROUP S.R.L.

FIRMA NEST
vinde
en gros și en detail
♦ mobilier din PVC pentru grădină (import Grecia);
♦ umbrele multicolore;
en gros
♦ Busuioacă de Bohotin - Podgoria Huși - preț 840 lei sticla;
♦ planetare GLENTZER.
Prețuri negociabile
♦ șervețele import (100 buc./pachet) 655 lei/pachet
DEPOZIT str. C.A. Rosetti nr. 1 (Podu de Fier), lîngă Agenția Loto-Prono.
Program: luni-vineri 9[00]-18[00] sîmbătă-duminică 10[00]-13[00]
NORD-EST GROUP S.R.L.

RTV EUROPA NOVA
studioul de copii
Luni, 20 iunie, ora 18[00], în Sala de spectacole Casa de Cultură studențească
GOGOȘNEAȚĂ
un spectacol plin de surprize
sponsorizat de:
INSTITUTUL EUROPEAN, RTV EUROPA NOVA, Magazinul Universal MOLDOVA, S.C. BERE ZIMBRUL S.A., S.C. DECORA S.R.L., COCA-COLA, Stațiunea Viticolă COPOU, Cofetăriile: AMANDINA, OPERA și DELICIA.
Biletele se găsesc la Agenția de Publicitate
EUROPA NOVA
(Magazinul MOLDOVA, et. II)

Un magazin cu o suprafață de 1300 m².
Cea mai bogată gamă de mobilier din oraș: biblioteci, bucătării, dormitoare, canapele, birouri, paturi, fotolii, draperii etc.
Confecții costume bărbați
Porțelanuri Sticlărie
Jucării
Electronice
Plastice import
Parfumerie Dulciuri
CADOURI import China
Un magazin de cheltuit cu folos salariul dumneavoastră.
Talbo-"G"
Supermarket în cartierul Păcurari (vizavi de Moara "1 Mai")
Talbo-"G" S.R.L., șos. Păcurari 589, tel. 032/162279
Program; 8-20.oo, sîmbătă 8-14.oo

CAFEAUA DE DIMINEAȚĂ

Zonele Iașului ce urmează a fi sistematizate (II)

Aurel LEON

Concursul național de urbanism pentru sistematizarea centrului istoric al orașului Iași, din septembrie 1993, a readus pe tapet problema. La comanda Primăriei, ICPROM a întocmit un proiect de plan director preliminar de urbanism privind zona centrală a Iașului, adică tocmai ceea ce ne interesează. Cum lucrarea a fost depusă în martie 1994, îmi fac datoria de a propune cititorilor noștri punctul de vedere oficial al Institutului de Cercetare și Proiectare. Continuăm a-i asculta pe arhitecți:

zona centrală ca sistem își are invariații săi structurali. Pentru a-i evidenția, e necesară intervenția unor activizări externe.

Acestea vin din afara spațiului zonei centrale, sau din interiorul ei, dar din alte timpuri.

Vor asigura energia necesară punerii în mișcare a întregului sistem de elemente și fenomene componente, precum și continuitatea acestei funcționări. O bună organizare a zonei cere includerea unui sens al dezvoltării și deci o dublă referință: un sistem de valori materiale și respectiv, sistemul său de coordonate spirituale, mai mult sau mai puțin liber ales. Dacă de componentele primului sistem ne-am deprins a ne ocupa printr-un întreg aport de mijloace tehnice și politico-administrative, coordonatele spirituale, cele ce compun un "genius loci" bine articulat, încercăm să le evidențiem în continuare.

Centrul istoric al orașului Iași cu toată evoluția sa spațială și temporală și-a păstrat în linii mari poziția în oraș. Vechiul centru al orașului feudal, care pornește din punctul nodal și în același timp limită al terasei inferioare a Bahluiului, nu a ieșit nici un moment din circuitul vieții active a Iașului.

Această viață activă a însemnat o permanentă transformare și aliniere la cerințele momentului. În afară de ctitoriile bisericești ale voievozilor ce au avut curtea la Iași nu s-au păstrat edificii mai vechi de sec. XVIII (și acestea în număr foarte redus; la multe s-au făcut intervenții de modernizare în sec. XIX și în perioada de după al doilea război mondial. În perioada de după cel de al doilea război mondial). Modul de abordare a sistematizării a fost de intervenție radicală, singurul criteriu de prevenire fiind menținerea clădirilor înscrise pe o foarte restrictivă listă de monumente istorice (clădiri bisericești, ansambluri de clădiri din incintele mănăstirești, case boierești mai importante). A dispărut și ce ar fi putut fi conservat și renovat în spiritul unor intervenții clasice (ca în alte orașe europene în dorința de conservare a personalității, identității istorice a localității). Din nucleul inițial al orașului, în urma intervenției de sistematizare modernă au rămas multe monumente importante din oraș și în special ansamblurile bisericești ca inserții insolite, dar cu o densitate a

răspîndirii importantă în zonă. Zona civilă, formată din locuințe și comerț ce leagă într-un nucleu compact ansamblurile mai importante, a fost aproape complet distrusă.

În centrul tradițional, singura zonă care și-a păstrat un caracter compact este zona Cuza Vodă, între strada Vasile Alecsandri și Mănăstirea Golia. În rest, asupra țesutului urban tradițional s-au făcut diferite feluri de intervenții:

- plombe în cadrul mediului tradițional: plombele din preajma Hotelului Continental;
- demolări primare cu completarea la altă scară a fronturilor: Blocul C. Negri și Bloc Cina;
- demolare de microzone în cadrul nucleului tradițional cu înlocuirea cu mici ansambluri moderne la altă scară: ansamblul C. Negri;
- demolări fără completări, deci cu spații libere: Piața Tg. Cucu, intersecția Elena Doamna cu A. Panu;
- amplasarea de noi dotări administrative turistice culturale: sediul Prefecturii, hoteluri, Teatrul pentru copii și tineret, Tribunalul, Hala Centrală;
- conturarea unor piețe cu caracter specific în cadrul zonei centrale: Piața Unirii, Piața Palatului Culturii, Piața Teatrului, Piața Halei;
- începerea conturării așa-zisului Centru civic pe axul străzii A. Panu, cu intenția de a realiza viitoarea piață cultural-administrativă a orașului ca replică a Pieții Palatului Culturii la intersecția între străzile Elena Doamna și A. Panu.

Toate aceste tipuri de intervenții au dus la o mare diversitate de situații din punct de vedere al configurației și echilibrului maselor în țesutul urban.

Pînă în anul 1975, intervențiile în zona centrală au fost relativ mai prudente, ponderea locuințelor fiind echilibrată de cea a dotărilor. După anii '80, odată cu conturarea ideii de Centru civic și prin lipsa acută de programe ale vieții culturale, ponderea locuințelor a crescut enorm, comparativ cu celelalte dotări. Există un singur model de compoziție urbană: blocul de locuințe cu spații comerciale la parter. Sărăcia programului e reflectată în efortul plastic: monotonie, masivitate, obsesie. Deci, actualmente, pe tronsonul b-dul A. Panu - Piața Palatului - Piața Elena Doamna: avem o intervenție masivă, compactă de volume grele care domină zona.

Oprirea dezvoltării acestei masivități e o problemă foarte importantă de rezolvat.

La cele două capete ale acestei mase dense sînt cele două cornișe ale platoului zonei centrale pentru care trebuie stabilit caracterul fiecăruia și posibilitatea de deservire.

Pe cornișa dinspre vest se află suita de monumente constituite într-un ansamblu foarte reprezentativ: Mitropolia, Catedrala Catolică, Biserica Trei Ierarhi.

Pe cornișa de est, ansamblurile Golia, Bărboi, Barnovschi se găsesc într-un spațiu continuu liber, putînd oferi un valoros ax de dezvoltare și împreună cu ansamblul Bisericii Armenești și Biserica Sf. Sava să personalizeze zona.

Oricît de plictisitoare ar fi lectura, e nevoie să participăm toți la discutarea planurilor întocmite de arhitecți, să le judecăm din toate unghiurile, spre a nu ne trezi cu sufocarea bisericilor ca în cazul Banu sau Sf. Constantin și Elena; cu teren sustras ca la biserica Sf. Andrei; în situații disperate ca cea de la Trei Ierarhi... Căci e mai ușor a preveni decît a constata fapta! ■

CRONICA ORTODOXĂ

Reviriment monahal

Dan CIACHIR

Am revăzut recent, după mai mulți ani, mănăstirea Bistrița din apropiere de Piatra Neamț, întemeiată de Alexandru cel Bun, și am constatat cu bucurie împrospătarea obștei. Alături de părinții vîrstnici, slujeau în sobor cîțiva diaconi tineri și devenise ieromonah, adică preot călugăr, un alt tînăr, pe care îl apucasem rasofor și elev la seminar. Totodată, două foste schituri ale Bistriței, Bisericani și Tarcău, au ajuns acum mănăstiri de sine stătătoare și a mai fost înființată una - Nechit.

Aspectele acestea care sugerează un reviriment monahal, fie și numai într-o zonă a țării, mă îndeamnă să spun cîteva lucruri despre așezămîntul călugăriei, aproape tot la fel de vechi ca și creștinismul și cu o pondere aparte în lumea și în Biserica răsăriteană.

Călugărul este un om care se dedică în întregime slujirii lui Dumnezeu, respectiv rugăciunii și nevoințelor. El părăsește lumea nu din dezamăgire ori dispreț față de ea, ci pentru a o sluji spiritual. Pentru că fie în obște, fie în sihăstrie, monahul este căutat de oameni care îi cer sfaturi formulate lapidar în sensul **cuvintelor de folos** sau al **cuvintelor de mîntuire**. Iar rugăciunile sale, adesea neîntrerupte, nu au ca destinație numai sufletul său, ci lumea însăși, sau persoane concrete care îi solicită mijlocirea, intercesiunea.

Mai importantă decît cultura creată în mănăstiri a fost și rămîne această viață creștină trăită dinamic și întemeiată pe cele trei voturi monahale: **smerenia, castitatea** și **sărăcia.** Un om care, după o perioadă de încercări ce pot să dureze pînă la trei ani, este primit în cinul monahal moare existenței lumești și se naște din nou spiritual. Aceasta este și explicația schimbării numelui. Călugăria constituie un al doilea botez și ceremonia este impresionantă.

Pe melodia și cuvintele cîntării **Brațele părintești**, care crește gradat, viitorul monah este adus din pridvorul ori pronaosul bisericii, pînă în fața Ușilor Împărătești. Cuvintele cîntării vorbesc despre viața pe care novicele și-a irosit-o asemenea fiului risipitor. Părinții, frații din biserică, dar și credincioșii țin în mînă făclii aprinse. Numai ele luminează biserica, iar tunderea în monahism are loc numai seara. Sub catapeteasmă, viitorul călugăr răspunde întrebărilor rituale, amintindu-i-se că Hristos e de față și la sfîrșit starețul îi taie literalmente cu foarfeca din păr. Odată încheiată călugărirea, prin fața noului monah trec toți cei aflați în biserică și el, tot cu lumînare în mînă, în mantie, camilavcă și cu paraman, la întrebarea: "Cum te cheamă, frate?", răspunde invariabil: "Maxim, păcătosul!", ori Climent sau Gherontie, cum îi este numele de călugăr.

Nu cred că e nevoie să vorbesc despre tradiția și însemnătatea mănăstirilor românești în trecut. Ele au primit o grea lovitură prin decretul 410 din 1959, care a decimat monahismul românesc. În urma lui, din cei aproximativ zece mii de călugări și călugărițe au mai rămas în mănăstiri - unele mănăstiri chiar desființîndu-se - doar vreo două mii. Au fost alungați îndeosebi călugării tineri și cei neagreați de regim. Cîteva sute au fost băgați în închisori și o parte dintre ei și-au găsit acolo moartea. Ulterior, după mulți ani, au fost reprimiți o parte - infimă - din acești monahi. Alții nu au mai revenit niciodată în chinovie sau au dus în lume o viață aproape călugărească. În anii '80, am văzut un lucru impresionant în incinta mănăstirii Războieni, mănăstire desființată odată cu decretul pomenit. Chiliile fuseseră dărîmate, biserica devenise biserică de parohie, însă trei maici nu părăsiseră locul nici portul monahal și nici pravila lor călugărească.

În decembrie 1989, existau în România opt sute de călugări, în mare parte vîrstnici, și peste două mii de călugărițe. Aceștia au reușit însă, cu concursul credincioșilor, adesea și cu sprijinul tacit al unor oficiali mai omenoși, să întrețină peste o sută de mănăstiri și schituri. Miracolul acesta s-a datorat, îndeosebi în Moldova și în Bucovina, celor doi dinari ai văduvei, adică obolului oamenilor simpli. Și înainte și după prăbușirea comunismului, ei au dat cel mai mare procent de închinători și pelerini, între care - trebuie să mărturisesc - se numără puține persoane din categoria celor "subțiri" sau "bine îmbrăcate".

Omul din popor arată o evlavie aparte pentru mănăstire și pentru monahi. El își cinstește preotul său de parohie, se duce acolo la slujbă, dar intuiția îl mînă spre treapta mai înaltă a mănăstirii cu icoană făcătoare de minuni sau cu moaște de sfinți. Iată de ce un reviriment monahal - acolo unde se produce - înseamnă și un reviriment al credincioșilor. De asemenea, monahismul românesc, în pofida condițiilor de catacombă cu care s-a confruntat, s-a bucurat mereu de admirația catolicilor și protestanților pentru trăirea sa autentic creștină. ■

Din scrisorile, telefoanele și audiențele zilei

■ Editura SAGITTARIUS răspunde

D-na Alexandra Dogaru, editoarea "SAGITTARIUS" S.R.L. Iași: "Am citit cu foarte mare surprindere scrisoarea d-lui Marian Ciornei, publicată la 20 mai 1994 în "Monitorul". Într-adevăr, fără a se anunța în prealabil, s-a prezentat la domiciliul subsemnatei, a fost întîmpinat cu toată înțelegerea și solicitudinea presupuse de niște relații umane, a depus un manuscris de 94 de pagini de caiet dictando, scris de mînă. Văzînd că au trecut cîteva zile și nu a primit nici un răspuns, neavînd nici o altă experiență în domeniul relațiilor cu editura, s-a panicat și a recurs la scrisoarea publicată. Dl. Ciornei și-a primit manuscrisul înapoi încă în după-amiaza zilei de miercuri, 18 mai. Ar fi avut deci timp să anunțe ziarul că a căzut într-o gravă eroare și să-și fi retras scrisoarea. Nu a făcut-o. De ce? Nici într-un caz nu e valabilă și nu se pune problema ideii de a fura manuscrisul. Mai ales că în acest oraș sînt o mulțime de persoane care ar putea confirma că sîntem dintre aceia care dăruiesc mîinilor întinse, nu dintre cei care le-ar jefui. Aceasta pentru că Dumnezeu în marea Sa bunătate ne-a dăruit ca să putem dărui și să stimulăm. Recent am făcut o vizită la redacția "Monitorul", însoțind o echipă de filmare de la "Imaginea României în lume" - TVR București, care a fost sesizată de către noi în privința unor articole interesante semnate de d-nul Dan Fodor; am luat legătura cu redactorii ziarului tocmai pentru că nu practicăm furtul de informații. Ceea ce trebuie să știe și dl. Marian Ciornei".

■ Fiul satului, pus pe distrugere și jaf

D-nii Mihai D. Mereuță, Costică Popovici, Vasile Vieru, Gh. Petrucă din comuna Ciorteşti, județul Iași, au scris prefecturii despre necazurile din comună. Scrisoarea poartă semnătura a 250 de oameni, dar altă scrisoare cu încă aproape 200 de nume a fost predată și la Consiliul județean și la Poliția județului Iași. În pagini multe se vorbește despre faptul că unele construcții realizate în comună au fost distruse de către actuala conducere a primăriei care are în frunte, ca primar, pe Ion Mircescu, fiul al satului, profesor de sport, în care cetățenii, sătui de primarii activiști de partid, își puseseră mari speranțe de cinste și corectitudine. Dar n-a fost să fie așa. Adăpostul stației de autobuz a fost cedat de primărie locuitorului Relu Horez pentru activitate particulară. O casă construită din cărămidă, acoperită cu tablă, cu cinci camere, destinată grădiniței, a fost vîndută în 1993 cetățeanului Neculai Adochiei fără nici o licitație publică, reală. Școala cu două săli de clasă, cancelarie și magazie, construită în satul Ciorteşti-deal a rămas fără sobele de teracotă, are geamurile stricate și mobilierul furat. Sala Polivalentă realizată în anii 1985-1986, destinată activității culturale, a devenit local de petreceri, cu cahlele din sobe dispărute, ușile și geamurile sticate, scările distruse, stîlpii de beton și plasa de sîrmă din garduri dispărute ca și stîlpii din fier și jaluzelele de stejar de la gardul din fața clădirii. Cît privește aplicarea Legii fondului funciar la Ciorteşti, primarul și comisia în întregul său au împroprietărit și deposedat cum le-au dictat interesele. Cetățenii au așteptat ca prefectura ori Consiliul județean să-i pună la treabă pe cei de la Primăria Ciorteşti, iar poliția județului să-i cheme la respectarea legii, atît pe slujbașii primăriei cît și ai fostului local de poliție. Pentru că un recent control făcut de organele județene nu le-a dat satisfacție, neregulile fiind mușamalizate, o delegație de gospodari, fruntași ai comunei, se pregătesc să plece la guvern, la parlament și președinție. Ei speră acolo în mai mult decît le-a oferit județul din care fac parte.

■ La șomerii autohtoni se vor adăuga și cei din diaspora?

D-na Ana V. Calapod, Iași. Conform viitoarei legi a caselor naționalizate, numai persoanele cu domiciliul stabil în țară ori care și-l vor stabili în timp de șase luni de la intrarea în vigoare a legii vor beneficia de prevederile ei. Revenind în țară, PDSR le va asigura și locurile de muncă, pentru că România la ora actuală are destui șomeri, foarte mulți cu studii superioare.

■ Insultat, bătut și încătușat

Dl. Emil Bîrlădeanu din Dancu, bl. G2, parter, ap. 2, este tată a șase copii și salariat la S.C. TRUSTUL DE CONSTRUCȚII S.A. Iași. Marți, 14 iunie, a ieșit de la muncă la orele 17,30, de la blocul care se construiește în Hala Centrală. S-a întîlnit cu Ion Zala și Angela Bogdan, au cumpărat 2 litri de vin și l-au consumat la o tarabă. Au cumpărat și o pungă cu pufuleți. Doi gardieni publici, Vasile Grecu și I. Băiceanu, care s-au dat drept șefi de formație, împreună cu încă doi subordonați, i-au mustrat că beau vinul în piață. Pe Bîrlădeanu l-au învinuit că a furat pufuleții. L-au înjurat și încătușat, apoi l-au condus la camera de cîntare a pieții. L-a ținut acolo de la orele 20,00 la 23,00, tot în înjurături și bătaie, cu cătușele la mîini, iar a doua zi, cu mîinile rănite de strînsoarea fierului, a dat declarații la șefii ierarhici ai gardienilor publici, la "Monitorul" și la Procuratura militară despre comportarea celor care ne asigură liniștea și siguranța publică și personală. **(Corneliu Ion N. OPREA)**

SEMNAL EDITORIAL

O carte necesară

Dorin POPA

Este evident, pentru oricine urmărește aparițiile editoriale din România, că după decembrie '89, prim-planul pieței cărții a fost ocupat de memorialistică, jurnale și convorbiri. Literatura de ficțiune - în special proza românească - a suferit un serios recul în ultimii ani. Una dintre cărțile cele mai interesante pe care le-am găsit în ultima vreme este, neîndoielnic, **Amintiri în dialog**, scrisă de doi importanți oameni de cultură români: Matei Călinescu (exilat în S.U.A., în 1973) și doctorul Ioan Vianu (exilat în Elveția în 1977). Cei doi autori, cum se confirmă în scurta prefață a volumului, năzuiesc să arunce puțină lumină asupra uneia dintre perioadele cele mai sumbre și mai greu de înțeles din istoria României. **Amintiri în dialog** este o carte care s-a născut dintr-o nevoie de înțelegere și de limpezire, căci, după ruinarea comunismului, autorilor li s-a părut absolut necesar să-și investigheze propriul trecut. Volumul acesta este, deci, unul de mărturii, un dialog la distanță purtat vreme de doi ani din Elveția și din S.U.A. Ionel Vianu este fiul unuia dintre corifeii literaturii românești din acest secol, Tudor Vianu, în vreme ce Matei Călinescu i-a fost asistent și discipol aceluiași mare profesor, critic și estetician literar. Cei doi autori au avut șansa să se întîlnească încă din copilărie - fiind colegi de clasă - și apoi să se împrietenească în casa lui Tudor Vianu. Medicul Ionel Vianu, în paginile sale, se oprește atît asupra situației generale a culturii românești din anii dictaturii comuniste, dar și asupra medicinei psihiatrice de la noi din țară. Să amintim aici că Ionel Vianu a fost unul dintre puținii intelectuali români care s-au solidarizat cu Paul Goma, în 1977. Este un document tulburător mărturia lui Ionel Vianu despre modul în care a aflat - tîrziu - de la tatăl său, că este evreu. Și Matei Călinescu vorbește, la rîndu-i, despre cîțiva prieteni de origine evreiască, prieteni care s-au considerat întotodeauna români și ca aparținînd culturii românești.

Multe pagini sînt dedicate de către ambii autori luptei cu securitatea și presiunilor pe care această instituție le făcea asupra intelectualilor și criitorilor. Prietenul comun al celor doi autori, Mironel Chiraleu, căruia îi este dedicată cartea, a murit în închisoare fiind nevoit să se sinucidă cu puțină vreme înainte de isprăvirea celor patru ani la care fusese condamnat. Matei Călinescu - prestigios eseist și critic literar - face ample analize climatului cultural românesc și mediului universitar umanist bucureștean, referindu-se și la viața literară pe care a cunoscut-o bine, între anii 1958-1973. Revin ades, în memoriile sale, numele prietenilor apropiați și membrii ai grupului literar din care a făcut parte: Nichita Stănescu, Mircea Ivănescu, Tudor Țopa, Nicolae Breban, Lucian Raicu, Cezar Baltag, Grigore Hagiu, Petre Stoica ș.a. Bineînțeles că nu sînt uitați corifeii diverselor momente literare ale epocii: Paul Georgescu (descris cu mare profunzime de autor), Miron Radu Paraschivescu, Mihai Beniuc, Zaharia Stancu, Dumitru Popescu - Dumnezeu. Deosebit de interesantă pentru cine vrea să înțeleagă psihologia conducătorilor României din anii '70 este primirea lui Matei Călinescu și a soției sale de către Ștefan Andrei - pe atunci secretar al C.C., în 1973.

Credem că această carte, în întregul ei, este un document necesar multor limpezimi de astăzi. ■

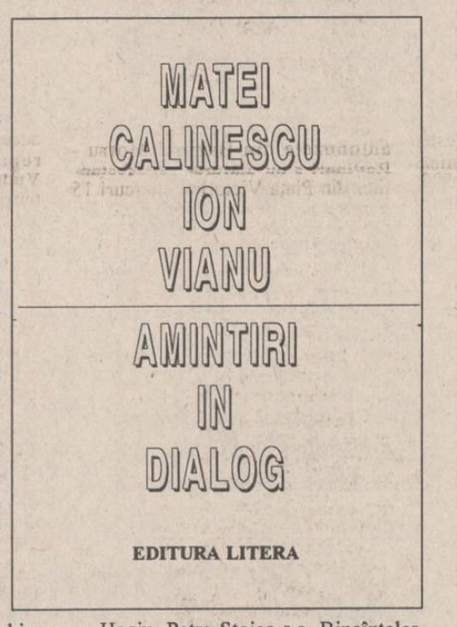

AMINTIRI DE AZI

O meserie nouă!

■ despre teza cantității palpabile înaintea calității invizibile

Bogdan ULMU

Deși nu-i chiar foarte nouă; dar acum aduce un ban sigur, ușor și chiar plăcut. O meserie oficializată în ultimii ani, un job care îți face relații, îți dă senzația de valoare, putere, discernămînt. Un vîrf în care ajungi prin metode oarecum oculte, și-n care decizi, uneori, fără s-o meriți. Dregi sau strici destine cu nonșalanță; intri voluntar sau nu în "jocuri" mai mari și mai mici. Poți face mult bine, dar și mult rău. Riști să grăbești, ori să scurtezi cariere... **chiar existențe**! Intrat în circuit, menținîndu-te în el, nu mai ai probleme cotidiene atît de sîcîitoare, nu mai ai grija zilei de azi și a celei de mîine! Nu te mai frămîntă chinurile creației, ale propriei opere, ale ascensiunii tale profesionale...

Ei bine, știu că v-am făcut curioși și n-o să vă mai "fierb": este vorba despre cea mai plăcută și lucrativă meserie din ziua de azi, meseria de jurangiu (sau, mai clasic spus, **membru în juriu**). Am văzut, nu de mult, la televizor, un reportaj de la un festival de teatru profesionist. Am constatat, fără uimire, că președinta juriului era o doamnă care a monopolizat mișcarea artistică românească în diverse ipostaze (actriță, gazetăriță, directoriță, membriță în jurii).

Doamna cu pricina, intrată binișor în vîrsta a doua, itinerează prin țară cu tenacitate, revanșîndu-se, pesemne, pentru faptul că nu-și mai face meseria în teatrul în care era angajată, cam de patru ani. Ce-i trebuie ei balamuc - adică directori, regizori, colegi, spectatori, critici, emoții - în cadrul unui salariu de mizerie, cînd, dacă joacă monologul X la șezătoare, pleacă acasă cu o chenzină, plus un portbagaj plin cu de toate. Peste trei zile intră într-un juriu la Slobozia - mai ia o chenzină. În două zile, și-a făcut salariul și nici n-are bătaie de cap. Apoi, cum la noi sunt, slavă Domnului (și e bine că sînt!) manifestări de gen săptămînal, doamna cu pricina e abonată la toate și trage folos de pe urma tuturor. E bine primită, cu flori, pe peron, e cazată la un hotel bun, are asigurată o masă excelentă, la finele sejurului i se înmînează (cu distincție) un plic dolofan, se și exhibă îndeajuns (mîțîindu-se pe texte din Caragiale, care Caragiale fiind mereu actual, talentata noastră merge bine "în trena" lui), dă verdicte - ceea ce place teribil menopauzistelor - i se face curte de către primari, consilieri-șefi, artiști și scriitori și, **pur la bonne bouche**, pleacă și cu ceva produse - căci, nu-i așa, o femeie atît de ocupată și o artistă (atît de) serafică trebuie degrevată de mizeriile cotidiene...

De asemenea am cunoscut, nu de mult, un compozitor. Nu rău. Cu lucrări bune. Dar lucrînd în teatrul în care era angajat el, am observat că nu puteam conta deloc pe aportul său (aport pentru care, reținеți, lua un salariu!). Am tăcut de vreo două ori, dar a treia oară l-am luat tare. Știți ce mi-a răspuns, cu un aer milog? "Bine, mă, tocmai tu nu mă-nțelegi?! La salariul ăsta ai pretenția să mai și vin să muncesc?! Eu dacă nu fug la Tîrgoviște, Focșani, Mamaia, Sibiu în jurii, în fiecare lună, mor de foame! Plus că, spun sincer, acolo mai iese și șprițul, mai o pipiță care trebuie lansată, mă-nțelegi!"

Nu l-am înțeles. Nici pe doamna despre care am vorbit mai înainte. Și asta nu fiindcă n-aș fi la fel de preocupat, ca și ei, de chestiuni financiare, ci pentru că, în naivitatea mea, mai cred că în clipa Marii Scadențe, copiii ne vor întreba nu în cîte jurii am fost, cîte găini ni s-au pus în portbagaj ori cît de ușor am cîștigat un ban, ci ce lăsăm în urma noastră **concret.** Susțin încă teza **cantității palpabile**, neavînd șansa să trăiesc **calitatea invizibilă**. ■

NORD-EST GROUP S.R.L.
EXTRACT PENTRU SLĂBIRE RAPIDĂ

Fiecare dintre noi a căpătat de-a lungul timpului, din diferite motive, cîteva kilograme în plus. Puteți scăpa cu ușurință de această povară folosind extractul hidroalcoolic cu plante aromatice pentru slăbit

Snelli & Natura

Extractul a fost pus la punct, după ani de experiențe, de către medici recunoscuți, în laboratoarele italiene. Folosind acest extract, cîte 40 de picături înainte de fiecare masă, veți obține, în 2-3 săptămîni, rezultate spectaculoase, care vă vor uimi și pe d-voastră.
Peste tot în lume, zilnic, milioane de oameni își păstrează silueta folosind cu succes

Snelli & Natura

Fiecare cutie pe care v-o oferim, în afară de cele două sticluțe cu Snelli & Natura, conține și modul de întrebuințare în limba română. Gratuit, în aceeași cutie primiți două rețete Snelli & Natura care vă ajută dacă suferiți de constipație sau de retenție de apă.
În aceeași cutie vă punem, de asemenea, la dispoziție și o fișă de dietă pe care veți putea urmări evoluția greutății d-voastră.
Compania **NEST** vă oferă această minune a medicinei contemporane la prețul de **70.000** lei.

Telefonați la numărul 117596 și veți primi extractul
Snelli & Natura
la sediul firmei sau acasă, în maximum 48 de ore.

UNITRADE
16 - 18 iunie
orele 9 -19
EXPOZIȚIE
COMPAQ EPSON WESTERN DIGITAL APC
HAYES SMC SUMMAGRAPHICS BORLAND
UNITRADE S.R.L., Str. Ripa Galbenă nr. 12, Iași
Tel. 032/112451, 117502, 112060. Fax: 032/112954.

Societatea cooperativă meșteșugărească
"Service SO.CO.M"
Str. Străpungerea Silvestru nr. 6, bl. CL 21, Iași,
înregistrată la Registrul Comerțului sub nr. J-22-21-91

organizează a doua licitație pentru vînzarea spațiului din Calea Gălății nr. 16, bl. E2A, în suprafață de 115 mp.

Licitația va avea loc la sediul societății din str. Străpungerea Silvestru nr. 6, bl. CL 21 (în spatele Consignației ABC-Gară), la ora **9,00,** în ziua de **24.06.1994.**
Informații la tel. 146301.

Corespondență din America

Atenție la elvețieni !

■ S-a terminat hocheiul, rămîne baschetul

Cu doar două zile înaintea startului Cupei Mondiale, interesul americanilor pentru soccer continuă să rămînă scăzut, în ciuda eforturilor susținute ale organizatorilor și ale mijloacelor de informare în masă, decise să profite de această ocazie pentru a "împămînteni" fotbalul european. Deocamdată, am scăpat de concurența hocheiului pe gheață, pentru că a avut loc ultimul meci al finalei Cupei Stanley. New York Rangers a cîștigat partida decisivă în fața celor de la Vancouver Canucks (3-2) și după un adevărat maraton (s-au jucat șapte partide !) și-au adjudecat acest invidiat trofeu. Cei din New York își concentrează acum atenția asupra finalei NBA, deși ultima înfrîngere pe teren propriu a favoriților în fața "rachetelor" din Houston a provocat o mare dezamăgire în rîndul amatorilor de sport din acest megalopolis. În cel mai bun caz, finala NBA ar putea lua sfîrșit vineri seară, în chiar ziua începerii turneului final , dacă nu cumva verdictul va fi amînat pentru ziua de miercuri, cu emoțiile inerente unui joc decisiv. Poate abia după aceea să se intereseze americanii de rînd de evoluțiilr lui Balboa, Baggio sau Hagi.

■ World Cup - varianta canadiană

Și pentru că a venit vorba de ai noștri, vreau să vă spun că am avut prilejul să asist la partida Elveția-Bolivia, disputat la Montreal, fiind extrem de impresionat de jocul elvețienilor Sforza, Sutter și Chapuisat. Acțiunile lor pe partea stîngă (atenție, Dan Petrescu !), purtate într-un ritm deosebit de alert, au creat adesea panică în apărarea boliviană. De asemenea, se cunoaște de la o poștă că antrenorul este englez (Roy Hodgson) după felul în care bat cornerele : puternic, la colțul scurt sau la colțul careului de 6 metri. În schimb, purtați de jocul lor ofensiv, urcă toți la atac, să dea gol, și se cam lasă descoperiți în apărare, contraatacul fiind o armă excelentă în fața impetuozității acestei echipe. Cred că s-a vorbit prea puțin despre echipa Elveției, ea fiind, vă asigur, un adversar deosebit de periculos. Prin contrast, s-a vorbit și se vorbește în continuare la nesfîrșit despre Columbia, însă părerea mea ar fi că nu e cazul să ne temem chiar atît de tare. Prea multă publicitate strică, vă veți convinge și dumneavoastră.

Aș vrea să subliniez performanța canadienilor care, în numai 8 zile, au servit drept adversari de antrenament pentru patru echipe calificate la World Cup: Brazilia, Olanda, Spania, Germania. Se poate spune că, deși eliminați de Mexic în preliminarii, canadienii au jucat ... la mondiale, "calificîndu-se" pentru optimi ! Revenind la lucruri serioase, Germania și Olanda au impresionat, degajînd o impresie de forță ; în schimb Brazilia a fost o decepție, și parcă văd că iar se va lăsa cu morți și răniți la Rio, după eliminare.

■ O treime din populația Terrei cu ochii pe ecrane

Așadar, aproape nimic nou în lumea nouă ! Parcă anticipînd audiența redusă a evenimentului, organizatorii au fost prevăzători, și probabil vor face rețetă pe banii europenilor. Dealtfel, drepturile de televizare costă 24 miliоane $ pentru State și 254 miloane $ pentru restul lumii ! Cît despre meciul de deschidere, Germania-Bolivia, se estimează că va fi urmărit de 1,3 miliarde de telespectatori ! Aș încheia cu un fapt insolit. Ziarul Toronto Star de marți a cuprins 12 pagini dedicate campionatului mondial, din care jumătate descriu reguli de joc, semnalizările arbitrilor, date tehnice privind dimensiunile terenului, porților, mingilor.

Toate acestea într-o ultimă încercare de a cuceri noi adepți pentru un sport ce a robit tot restul planetei . Rămîn la părerea că "sămînța fotbalului" o primești la naștere sau niciodată. Greu de crezut că o poți dobîndi privind cu un ochi, din fugă, niște poze frumos colorate în ziare ! **(Dan MELINTE, Toronto, 15 lunie)**

Citiți-ne în fiecare dimineață!

În perioada Campionatului Mondial de fotbal, "Monitorul Sport" va avea o frecvență de apariție zilnică, astfel încît cititorii noștri vor fi mereu la curent cu rezultatele, clasamentele și ultimele știri legate de World Cup '94. "Monitorul Sport" va fi cel mai prompt ziar de sport din România. Despre meciurile care se vor încheia la ora 4,15 dimineața veți putea citi amănunte cumpărînd "Monitorul Sport" la 6,30 dimineața.

Începînd de sîmbătă, cu numai 100 de lei veți afla TOTUL despre WorldCup '94.

monitorul Sport — RADIO NORD-EST

Original! Atractiv! Palpitant!

Concursul de Pronosticuri

PRONO MONDIAL

organizat pe toată durata campionatului mondial de cotidianul Monitorul Sport și de postul de radio Nord Est !

În fiecare zi premii în valoare de 50.000 lei !

Marele premiu : un televizor color cu telecomandă și teletext !

Urmăriți în ziarul de mîine regulamentul acestui concurs !

Oricine poate cîștiga: dacă veți fi dumneavoastră ?

Panoramic

■ După Coleus urmează Naționalele

La sfîrșitul acestei săptămîni (17-19 iunie), la București se vor desfășura întrecerile din cadrul Campionatului Național de atletism pentru seniori și tineret. Concomitent va avea loc și Campionatul Internațional al României. De la Clubul Politehnica vor participa 25 de atleți.

■ Micii karateka, în întrecere

Sîmbătă și duminică, la Craiova, se va desfășura Campionatul Național de Karate Tradițional, secțiunea copii (de la 6 ani), juniori și tineret (18-20 ani). Din Iași vor participa cluburile Karate - Kai (instructor Mihai Bernescu, 3 Dan) Bassai (instructor George Dragomir 3 Dan), Sakura (instructor Florin Loghin 3 Dan), Budo (instructor Sorin Arustei 2 Dan), Enpi (instructor Costel Adăscăliței 2 Dan).

■ Pentru badminton se apropie vacanța

În ultima vreme, badomintonul a stat în umbra celorlalte sporturi. Acest lucru s-a datorat faptului că această disciplină se află, în această perioadă, în pauză competițională. Cu toate acestea, profesorul Nicolae Oloieriu, antrenorul echipei de badminton Politehnica - Liceul Național Iași, continuă antrenamentele cu juniorii și cu o grupă de copii. Astăzi, conducerea clubului și dl. Oloieriu vor hotărî asupra efectuării unui cantonament. Oricum, în curînd și badmintoniștii vor intra în vacanță, urmînd ca pe 25 august să reia pregătirile în vederea meciurilor din septembrie, din Cupa Națiunilor. **(D.B.)**

■ Crosul olimpic Coca-Cola

După cum bine știți, luna iulie, chiar dacă este luna în care World Cup va deține capul de afiș, este și luna închinată olimpismului. În acest sens, pe 25 iunie, ora 10,00, pe traseul Palatul Culturii - B-dul Independenței - Str. Lascăr Catargi - B-dul Copou - Piața Unirii - Palatul Culturii se va desfășura crosul olimpic Coca Cola. Indiferent de vîrstă, concurenții vor alerga cot la cot. Primii 10 clasați la bărbați și la femei vor primi premii în bani în valoare de 700.000 lei iar următorii zece, premii în obiecte. Înscrierile se vor face la locul startului, Palatul Culturii, în ziua respectivă, de la ora 9,00.**(L.C.)**

WORLD CUP '94

Antrenorul Elveției este preocupat de meciurile grupei A

Antrenorul formației Elveției, englezul Roy Hodgson, a declarat, la Detroit, că echipa sa are de susținut în grupa A a CM meciuri deosebit de dificile. "Pentru noi ar fi un adevărat miracol să ajungem mai departe, în sferturi, de pildă", a spus Hodgson după ce selecționata "Țării Cantoanelor" a învins, într-un amical, cu scorul de 11-0 o echipă locală. Referindu-se la adversarele din grupă, antrenorul Elveției a declarat: "Echipa SUA este subestimată de mulți dintre specialiștii europeni. Este o echipă bine organizată, atletică cu jucători inteligenți, care se poate situa în primele 6 din vîrful ierarhiei, dar și în ultimele 6".

Arbitri pentru români

Avocatul mexican Arturo Brizin Carter va oficia la centru, vineri, la Chicago, meciul din deschiderea lui World Cup'94 dintre campioana "en titre" Germania și Bolivia. Brizin Carter a condus de la centru, la Olimpiada de la Barcelona 4 meciuri, 2 meciuri în calificările pentru Cupa Mondială, care a inclus și pe cel dintre Anglia și Norvegia (1-1), la Londra, în octombrie 1992. În meciul de vineri, care se apreciază a fi urmărit de 1.5 bilioane de telespectatori, Carter va fi ajutat de arbitrii de linie australieni Eugene Brazzale și Gordon Dunster. Iată arbitrii primelor două meciuri ale naționalei României 18 iunie - Los Angeles (Colombia/România) - Jamal al-Sharif (Siria) -Yousif al-Ghattan (Bahrain), Douglas James (Trinidad/Tobago); 22 iunie - Detroit: (România/Elveția) - Neji Jouini (Tunisia) - Abdel-Magic Hassan (Egipt), Mohammed Fanei (Iran).

Iuran este bucuros de accidentarea lui Gomes

Internaționalul rus Serghei Iuran crede că șansele de victorie ale echipei sale în meciul cu Brazilia ar

crește considerabil, dacă fundașul Ricardo Gomes nu se va reface pînă la data jocului (21 iunie). "Ar fi bine pentru noi dacă Gomes nu va juca" a spus Iuran, adăugînd: "Brazilienii au doi jucători care sînt foarte buni: Romario și Bebeto. Dacă prind o zi bună, ne pot învinge doar ei doi". Nefericitul fundaș brazilian s-a accidentat duminica trecută în partida de pregătire cu Ecuador, medicii anunțînd că Ricardo ar putea pierde toate partidele de la World Cup.

Bora Milutinovic face calcule

Înaintea meciurilor din cadrul Turneului final al CM, antrenorul formației SUA, Bora Milutinovic, aflat cu echipa la Mission Viejo, a declarat despre meciurile grupei A: "Știm că avem trei adversare valoroase, și dacă vrem să le învingem, trebuie să jucăm mai bine ca aceste echipe. Pentru a accede în optimi avem nevoie de cel puțin 4 puncte". Întrebat dacă, în varianta unei înfringeri în fața Elveției, în condiții de umiditate sporită, pe stadionul din Detroit, echipa sa ar mai avea șanse să se califice în faza următoare, antrenorul sîrb a spus: "Este o chestiune ce ține de matematică. Dacă vom pierde cu elvețienii cu 1-0 și vom fi întrecuți de Columbia cu același scor, ei bine, dacă învingem România cu 3-0, ar fi posibil să ne calificăm totuși mai departe". "Neam pregătim fizic și psihic foarte bine pentru World Cup. Sînt de părere că la CM va avea cîștig de cauză formația care va ști cel mai bine să stăpînească din punct de vedere psihic jocul. Germania și

Argentina sînt două exemple în acest sens. Restul e doar vorbărie...", a încheiat Milutinovic.

Fundașul american Cle Kooiman, care joacă la o echipă profesionistă din Mexic, este convins că naționala SUA va ajunge în faza optimilor: "Ne vom califica mai departe, Elveția este o formație pe care o putem învinge. Avem jucători, precum Tab Ramos sau John Harkes, care știu să joace foarte bine la mijloc și sînt capabil să acopere o mare parte din teren". Un alt fundaș, Alexi Lalas, a declarat la rîndul său: "Obiectivul nostru este să ne calificăm în optimi. După care, totul este posibil". Din lotul american, singura problemă de sănătate o are mijlocașul Claudio Reyna, care a suferit o întindere musculară, fiind incert pentru meciul, de sîmbătă, cu Elveția.

Bolivienii sînt însoțiți de vrăjitoare

Dansatori bolivieni îmbrăcați în costume de vrăjitori vor interpreta "Dansul Diavolului", în deschiderea partidei cu Germania, programată vineri 17 iunie la Chicago. Deși au venit cu "forțe oculte" pentru a face față echipei germane, bolivienii nu au avut norocul să efectueze un antrenament complet astăzi. O furtună l-a determinat pe selecționerul Xavier Azkargorta să întrerupă pregătirea la cantonamentul de la Dartmouth. Spre deosebire de antrenorul Germaniei, Azkargorta are mari probleme în lot, 6 titulari fiind indisponibili: Marco Etcheverry, Luis Cristaldo, Milton Melgar, Julio Cesar Baldivieso, Carlos Borja și William Ramallo. Cu toate acestea, antrenorul bolivian declară: "Sîntem gata pentru jocul cu Germania". Întrebat de ziariști dacă prezența la festivitatea de deschidere a președintelui american Bill Clinton, a cancelarului german Helmut Kohl și a liderilor politici bolivieni, Azkargorta a spus: "Sînt convins că în momentul în care elevii mei se vor afla pe teren, nu se vor uita după nici un președinte".

În prima confruntare interjudețeană la fotbal

Cadeții Politehnicii - învingători la scor

Cu gîndul de a scăpa de obsesia apropiatului Campionat Mondial din America, am încercat să evadez din "calculatorul" plin de date și bombardat de mii de informații transmise de agențiile de presă, alegînd ca mijloc de recreere... tot fotbalul. Și nu am greșit, pentru că ieri pe stadionul "Emil Alexandrescu" din Copou, cadeții Politehnicii, pregătiți de profesorul Marian Moldovan, au reușit o frumoasă victorie cu 3-0 în fața echipei Ceahlăul Piatra Neamț. Această partidă, ce va fi dublată sîmbătă la Piatra Neamț de o alta, contează în stabilirea echipei ce va participa mai departe în fazele superioare ale Campionatului Național de juniori II. Dar să revenim la meci. În min. 8, ieșeanul Onuț centrează precis și Istrati înscrie un gol antologic, cu capul din plonjon. Peste 19 minute, Crăiescu îl lansează în adîncime pe Vasiliu, care cu un șut plasat din plin fileu oferă cadou un nou gol echipei sale. Ultimul gol al meciului îl are ca autor pe Onuț, care transformă cu siguranță lovitura de la 11 m acordată just la un fault în careu asupra lui Ionescu. Diferența de scor în favoarea ieșenilor putea fi mult mai mare dacă bara nu s-ar fi opus la șutul lui Vasiliu și dacă Filip și Cojocaru nu ar fi ratat incredibil din numai 6 m. Oricum, o victorie prețioasă a cadeților Politehnicii, dar care ar trebui să fie urmată și de un rezultat bun la Piatra Neamț. **(Leonard CĂNĂNĂU)**

JEANS

Plăcerea de a fi original!

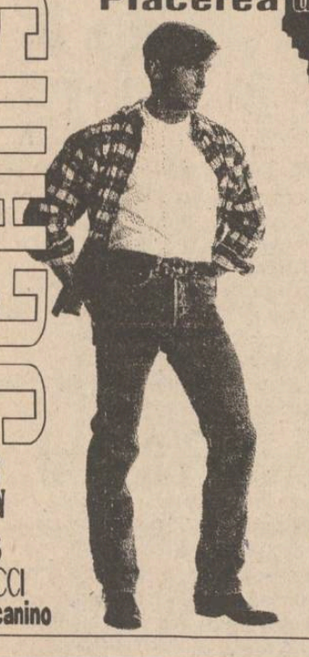

Doar în luna iunie, reduceri de prețuri între

10-40%

Lee EDWIN Levi's FIORUCCI Americanino

VENTURE-RO srl
Romania, Iași
Pasajul Comercial Ștefan Cel Mare etajul 1
(vis a vis de Asirom)
fax. 0040-32-117981
tel. 0040-32-114655
prin magazinul BLUES INTERNATIONAL

Turul României

Furtună în clasamente

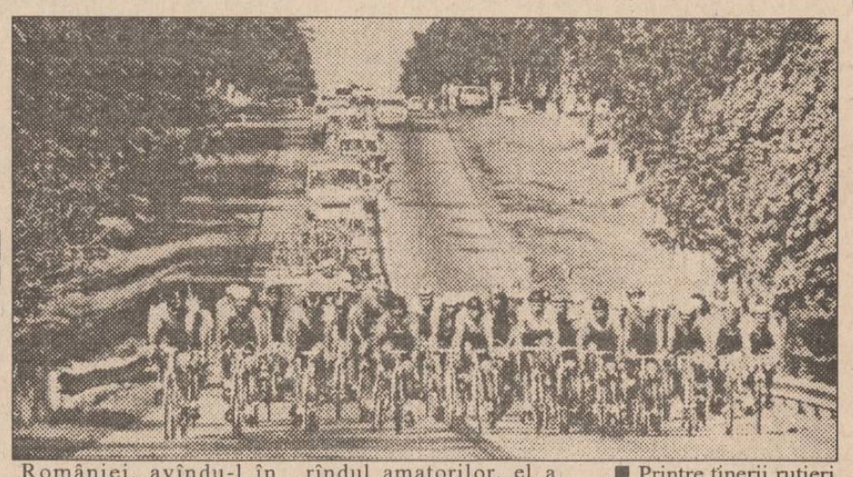

Așa cum era de așteptat, etapa a V-a a Turului ciclist al României, o etapă cu profil preponderent muntos - cinci puncte de cățărare dintre care 4 de categoria A - a răsturnat clasamentele schimbînd, inclusiv, liderul cursei ca și formația de pe primul loc, acum Bulgaria. La Tîrgul Mureș, după 156 de km străbătuți de la Piatra Neamț, tricoul galben a fost preluat de Stanomir Odrinski (Bulgaria), urmat la numai o secundă de Stelian Anton (România A) și la 4 secunde de Iuri Siniukov (Ucraina), în timp ce Vitali Lazurenko (Ucraina), cel care se instalase în frunte încă de la București din prima etapă, a ajuns cu 24 minute și 50 secunde întîrziere. O etapă cu atîtea peripeții ar necesita pentru descriere un spațiu enorm. Să punctăm însă doar momentele reprezentative ale zilei și pe cei remarcați: cățărare la Cheile Bicazului - Pavel Lupaș (România A); cățărare la Lacu Roșu - Pavel Lupaș; sprint Gheorghieni - Marian Făgăraș (România A); cățărare la Bucin - Pavel Ciumanov (Bulgaria); sprint Sovata - Svetoslav Cianliev (Bulgaria); cățărare Hălăușeni - Igor Baucikov (Moldova); cățărare Acățări - Igor Baucikov. Etapa a VI-a de astăzi va purta caravana de la Tg. Mureș la Cluj pe distanța de 105 km.

■ Din caravană

■ Echipa care reprezintă Germania la actuala ediție a Turului Ciclist al României, avîndu-l în compenență pe cîștigătorul de anul trecut, Iurgen Koberschinski, care ieri a fost eliminat din cursă, este sponsorizată de o organizație bisericească, formația însăși numindu-se Alten Kirschen. În turul de anul trecut, după efortul depus în etape, cicliștii germani împărțeau pliante propovăduind cuvîntul Domnului. Acum însă zelul lor cucernic nu și-a mai făcut apariția.

■ Unul dintre animatorii etapei Piatra Neamț - Tîrgu Mureș, disputată ieri, bulgarul Pavel Ciumanov, părea (și poate mai este) menit unei cariere deosebite. Remarcat în rîndul amatorilor, el a devenit în 1992 profesionist chiar la echipa italiană Gewiss, cea care a dat ultimii doi cîștigători ai Turului Italiei: italianul Moreno Argentin și, acum cîteva zile, rusul Evgheni Berzin. Numai că anul trecut într-o evadare spectaculoasă în Turul Lombardiei, împreună cu elvețianul Tony Romingger, Ciumanov a căzut la o coborîre cu peste 80 km pe oră, suferind o fractură craniană. În prezent, el poartă o placă metalică și revenind la amatori el speră să reintre în forma care l-a impus, primul tur fiind chiar Turul României.

■ Printre tinerii rutieri români așteptați în "Mica Buclă" s-a aflat și ieșeanul Constantin Pavăl, transferat anul acesta la Metalul Plopeni. Interpelat de noi, antrenorul formației prahovene, Constantin Ciocan, ne-a declarat: "Pavăl este un băiat foarte talentat. Am încercat cu Federația Română de Ciclism să-i asigurăm toate condițiile. Acum însă ne-am gîndit să nu-l aruncăm în foc, cum se spune, mai ales că are de dat și examenul de bacalaureat. Anul viitor însă se anunță un candidat la titularizare." **(Lucian OPREA)**

VOGATORE MULTIUSO
un echipament ideal de antrenament la domiciliu

Dimensiuni 73 X 114 X 66 cm

250.000 lei

Echipamentul *VOGATORE MULTIUSO* permite un număr mare de exerciții care vă ajută la tonifierea corpului și la ameliorarea condiției fizice. Cele patru tipuri de poziționări (orizontal, vertical, orizontal fluture și vertical fluture) asigură un număr mare de mișcări fizice necesar pentru toate grupele musculare.

Acest aparat acționează ușor asupra țesutului muscular, înlăturînd grăsimea și dînd elasticitate și mobilitate articulațiilor.

Odată cu acest echipament vă punem la dispoziție toate instrucțiunile de funcționare, precum și un Catalog cu mișcările pe care le permite *VOGATORE MULTIUSO*. Catalogul menționează, de asemenea, grupele de mușchi pe care le antrenează fiecare mișcare în parte, ajutîndu-vă să vă alcătuiți exerciții corespunzătoare.

Telefonînd la 117596, veți primi în 24 de ore acasă echipamentul *VOGATORE MULTIUSO*.

MICA PUBLICITATE

S.C. ACVARES S.A. IAȘI

Șos. Iași-Ciurea, km. 5
Telefon/Fax 124153

vă oferă:

la prețul de numai 1900 lei/kg, pește dietetic cu greutatea de peste 5 kg,

zilnic, de luni pînă vineri, între orele 8,00-15,00, la sediul unității.

ALL SOUND

astă-seară, între orele 19⁰⁰-24⁰⁰

la terasa Bolta Rece

Nostalgic Rock & Bules '50 - '80 cum nu ați mai ascultat vreodată pe o terasă:

- Gypsy Kings - Este Mundo
- The Police - Greatest hits
- Phil Collins - But Seriously
- Joe Cocker - Unchain My Heart
- Chris Rea - Auberge

ALL SOUND

Sponsor muzical: bineînțeles, casetele ALL SOUND

PREMS

PRIN MAGAZINUL DE PIESE AUTO
Str. Sf. Lazăr 76
Tel. **119353**

VĂ OFERĂ

■ **Arbori cotiți** DACIA 1300, 1410, ARO D-127, Saviem ■ **Cuzinești** ■ **Pivoți** ■ **Bielete direcție** ■ **Bielete antiruliu** ■ **Seturi motor** DACIA 1300, 1410, ARO D-127 ■

Program: luni - vineri - 8⁰⁰-19⁰⁰
sîmbătă - duminică - 8⁰⁰-14⁰⁰.

EUROTHERM S.A.

VĂ PREZINTĂ PRODUSELE:

- **DE DIETRICH** (Franța) - cazane din fontă 10,5-1450 kw, SAINT ROCH COUVIN (Franța) - cazane 14-1279,3 kw. Toate modelele pot fi echipate cu arzătoare PROFLAM, ELCO, BALTUR, pentru combustibil lichid sau gaz metan;
- **VEHA** (Belgia) - convecto radiatoare 209-7517 kw
- **ARCO THERM** (Italia) - generatoare de aer cald 15-197 kw, echipate cu arzătoare pentru combustibil lichid sau gaz metan;
- **SALMSON** - pompe;
- **COMAP** - robinete termostatice și armături pentru instalații.

Relații la telefon 032/175105.

INFOTEC SRL

IMPORT-EXPORT

str. Împăcării, nr. 35, bl. 919 (prima stație de tramvai după pasarela Nicolina, pe dreapta), tel. 032/126816, 117557 fax: 032/126816 și Mag. Six, B-dul Ștefan cel Mare și Sfînt nr. 3, tel. 117557. Program: zilnic 9⁰⁰-18⁰⁰, sîmbătă 9⁰⁰-14⁰⁰

un prieten pentru mașina ta!

- baterii;
- anvelope;
- vopsele auto orice nuanță;
- cosmetice auto;
- uleiuri auto Castrol;
- piese auto import - se aduc și pe bază de precomandă.

SPACE IMPEX S.R.L.

vinde din stoc, în saci sigilați

CIMENT GRI (PA 35) - 115 lei/kg
VAR HIDRATAT - 100 lei/kg

PREȚURILE INCLUD T.V.A.

Telefon 032/118565
Fax 032/117307

PRINT COLOR SRL

Societate Mixtă Româno-Italiană

Str. Săvescu nr. 3, tel. 114718, fax 117631

produce pentru dvs. material publicitar:

- autocolante din PVC și hîrtie
- termocolante
- foi cu antet
- cărți de vizită
- legitimații plastifiate
- sigle
- etichete
- prospecte
- coperți
- calendare
- imprimări: pixuri, brichete
- firme luminoase

CURSUL VALUTAR

valabil pentru ziua de 16.06.1994

Cursul de referință stabilit pentru principalele valute în urma licitației de la BNR, valabil pentru astăzi este de:

1666,00 lei/USD
2535,15 lei/GBP
297,26 lei/FRF
1014,12 lei/DEM

Volumul tranzacțiilor încheiate: 5.505.295,96 USD

CURSUL DE SCHIMB AL PRINCIPALELOR VALUTE

VALABIL PENTRU DATA DE 15-06-1994

Casele de schimb valutar	DOLAR C	DOLAR V	DOLAR CS	MARCA C	MARCA V	MARCA CS
BANCA AGRICOLĂ - Tel. 113133	1610	1658	3%	980	1009	3%
BRCE - Tel. 145555	1595	1658,8	1%	970,19	1009	1%
BRD - Tel. 142037	1610	1690	1%	978	1020	1%
BANKCOOP - Tel. 112566	1610	1690	5%	960	1008	0%
BANCA DACIA FELIX - Tel. 142526	1640	1680	3%	940	980	3%
CREDIT BANK - Tel. 117591	1635	1684	6%	975	1004	6%
Casa de schimb "EDMOND" tel. 115309	1610	1690	0%	960	1008	0%
Casa de schimb "HIGECO" tel. 112035	1630	1665	3%	960	997	1%

c - cumpărare v - vînzare cs - comision

Angajăm

TONETARI cu carte de muncă și salariu fix

Înscrieri luni, 20.06.1994, ora 14,00, la Agenția NET (Casa Modei - mezanin)

CENTRUL CULTURAL FRANCEZ

organizează duminică, 19 iunie, ora 15,00, în Piața Tineretului,

Sărbătoarea muzicii

În program:

Muzică clasică
■ Filarmonica MOLDOVA
■ CARMINA BURANA - fragmente
Dirijor: Alexandru LASCAIE (OLANDA)
■ Quatuor de chitară clasică CHAMPAGNE ARDENE (FRANȚA)

Muzică Jazz
♦ Johnny Răducanu
♦ Garbis Dedeian Grup
♦ Patrick Scheyder (FRANȚA)
♦ Romeo Cozma Grup
♦ Titel Popovici Grup
♦ Dan Ionescu Electric Version
Prezintă: FLORIAN LUNGU

Muzică Rock
● Electric Red Roosters
● LSD (La souris deglinguée) - FRANȚA
● Secret
● Direcția 5
● Hades
● Destroyer
● Cortejo Funebre
● Alternative
Prezintă: EMIL RĂDUCANU

S.C. ELECTRIC COMP S.A. IAȘI

B-dul Chimiei nr. 2 (lîngă Fabrica Bere ZIMBRU)

Telefon 125011

Execută la prețuri convenabile, articole din lemn:
♦ uși de apartament ♦ uși glisante ♦ ♦ ferestre ♦ glazvand despărțitor ♦ ♦ glazvand balcoane ♦ mic mobilier ♦ ♦ prelucrări material (tivit, geluit, fălțuit) ♦

S.C. CLASIC S.R.L.

Str. Cuza Vodă nr. 5 (vizavi de BANC POST) telefon 116504

Vă oferă, pe lîngă prestările de servicii FRIZERIE, COAFURĂ, MANICHIURĂ, executate de un personal cu înaltă calificare, și O GAMĂ VARIATĂ de mărfuri IMPORT (CHINA și ITALIA) și INDIGENE,
la cele mai accesibile prețuri:
■ articole de încălțăminte și textile pentru bărbați, femei și copii ■ produse cosmetice ■ covoare ■ televizoare, frigidere ■ mașini de cusut ■ faianță ■

S.C. CLASIC vă așteaptă!

AGENȚIA DE TURISM MOLDAVIA

Iași, str. 14 Decembrie 1989, nr. 4 (fost Ștefan cel Mare nr. 4)

organizează excursii în țările:
TURCIA - 22 iunie;
POLONIA - 21 iunie - 23 iunie.
NOU **Excursie de 9 zile în TURCIA, cu plecare pe 15 iulie, pe itinerarul ISTAMBUL-CEANACALE-TROIA-PERGAMON-EFES-IZMIR.**

Agenția oferă locuri pe LITORAL în stațiunile **MAMAIA** și **SATURN**, precum și bilete de odihnă și tratament în toate stațiunile din țară.

Înscrieri și informații la sediul agenției și la telefon 112564, zilnic între orele 7.30-19.30.

S.C. MOLDLUX CĂMIN S.R.L.

angajează

mecanic auto experimentat cu carnet de conducere categoria C și E

Salariu avantajos

Relații în str. Bucium 25 (vis - a - vis de IPL), sau la tel. 137807

ȘOFERI!

Cel mai ieftin ulei american original se află acum în Iași!

MEGA OIL

Este recomandat a fi folosit pentru toate tipurile de motoare (benzină, motorină). 20W40; 15W40; SAE40

La prețul de numai 4750 lei/litru veți găsi aceste tipuri de ulei la următoarele magazine și stații service:
■ **SILVANA** - Piața Păcurari ■
■ **AUTOSERVICE** Păcurari ■
■ **MONTEGO** - Păcurari ■
■ **DACIA** - B-dul Independenței ■
■ **IGMA** - lîngă Mănăstirea Golia ■
■ **IMPEX CLĂDOR** - str. Armeană ■
■ **FIX** (Reprezentanța PREMS) - lîngă Patinoar ■
■ **INTERAUTO** - Oancea ■
și la stația de benzină **MACEDONIA.**

Garantat 10.000 km

VÎND
VIDEO PLAYER AKAI
nou, model 1993, cu telecomandă.
Preț 250.000 lei. Tel. 172557, după ora 11, pentru Eugen.

CASE, TERENURI

Vînd apartament cu două camere

TELEFON: 172557 sau 145610

■ **Vînd (sau schimb cu două garsoniere) apartament cu două camere, confort I, zona Frumoasa, și apartament cu trei camere, semidecomandat, zona Alexandru cel Bun. Tel. 164696.**

■ **Vînd apartament 2 camere, decomandat, str. Arcu, bl. T7, sc. A, et. 1/5 (zona Autogară). Relații la tel. 045/632623, 629132, Tîrgoviște, după ora 18,00.**

VÎNZĂRI

■ Vînd plasă sîrmă, diam. 1,8, la înălțimea solicitată. Tel. 122578. (2913)

■ Vînd pui ciobănesc german. Tel. 147882. (2920)

■ Vînd var și rățuște. Șos. Bucium-Tomești. (2416)

■ Vînd societate. Tel. 121430. (2912)

■ Vînd video "Funai", stare perfectă. Tel. 128539. (2921)

S.C. IACOB'SEN S.R.L. IAȘI

unic distribuitor al produselor firmei GOSSER din Austria vă oferă en gros și en detail, următoarele produse la prețuri de importator:

- bere GOSSER, sticlă 0,5 l - 890 lei;
- bere GOSSER, sticlă 0,33 l - 840 lei;
- bere GOSSER, doză 0,5 l - 1110 lei;
- bere GOSSER, doză 0,33 l - 1000 lei;
- margarină vegetală, cutie 500 g - 831 lei;
- cacao instant (granulată), borcan 400 g - 1800 lei;
- praf înghețată * ciocolată, cocos, vanilie, alune, pungi 2 kg - 6100 lei;
- * gama aromelor de fructe, pungi 2 kg - 5100 lei.

Prețurile nu includ T.V.A.

Relații suplimentare la sediul firmei din str. Octav Băncilă nr. 4 (lîngă mag. Duvana), tel. 032/116062, 032/163375.

S.C. FIMEX S.R.L.

MARI REDUCERI DE PREȚURI

Congelator **"GHIOCEL"** - 120l
compresor Italia, calitate extra
289.000 lei *(T.V.A. inclus)*
Service - garanție și postgaranție

Str. Cuza Vodă 8
Telefon **032/117307**

În perioada 15-30 iunie 1994

COMEROMIMPEX S.R.L. IAȘI

va practica pentru desfacere en gros

reducere de prețuri la produsele COLGATE-PALMOLIVE

cu cca. 2-3% față de prețul de fabricație.

Vă așteptăm la sediul firmei din Iași, bl. 909 (zona Pasarela Nicolina).
Relații la telefon/fax 032/125405.

Times of Bucharest

Cea mai citită publicație în limba engleză tipărită în România publică anunțurile dumneavoastră pentru cititorii din străinătate și pentru turiștii străini din țară.

Puteți publica în **Times of Bucharest** *anunțuri matrimoniale, cereri și oferte de asociere, oferte și cereri de mînă de lucru, oferte turistice, alte anunțuri.*

Times of Bucharest *se distribuie săptămînal în marile hoteluri din țară, în ambasade, în consulate, tuturor companiilor mixte din România și în 18 țări din Europa de Vest și din S.U.A., pe bază de abonament.*

Anunțurile dumneavoastră se primesc zilnic, la sediul cotidianului **MONITORUL**. *Traducerea anunțurilor în limba engleză este asigurată de serviciul de specialitate al săptămînalului* **Times of Bucharest.**

S.C. ARIO S.R.L.

Str. Păcurari nr. 142, telefon 163928

vă amintește că
"Omul gospodar își face iarna car și vara sanie"
Deci, cumpărați acum

- scurte Orăștie, din blană naturală, pentru femei
- 70.000 lei - 78.000 lei
- cojoace Orăștie, din blană naturală
- 280.000 lei - 300.000 lei
- scurte "mouton d'ore"
- 240.000 lei - 250.000 lei
- compleuri din lînă 100%, pentru femei
- 55.000 lei - 80.000 lei
- huse mașină - 17.000 lei/set

pentru a trece mai ușor prin iarna 1994-1995.

Program: luni 10-20; marți-vineri 8-20; sîmbătă 8-14.

CABINET MEDICAL

MEDISAN

str. Theodor Burada 6 (lîngă Liceul de Muzică)
Informații și programări la tel. 112925, 114274.

consultații și tratamente de: BALNEOLOGIE, REUMATOLOGIE, podologie (picior plat), infiltrații și acupunctură în boli ale coloanei vertebrale și articulațiilor - dr. VLAD DORIN BEJAN; BOLI INTERNE, BOLI ALE SÎNGELUI sindroame mielo și limfoproliferative, hemoragipare, anemii, colagenoze - dr. TURTUREANU-HANGANU ECATERINA; BOLI NEUROLOGICE (neurochirurgicale), dureri ale nervilor, cefalee-migrenă (neuroliză) - dr. GHEORGHE SĂNDULESCU; BOLI DE PIELE, VENERICE, DERMATOCHIRURGIE, psoriazis, eczeme, micoze, cancere ale pielii, acnee, boli ale părului și unghiilor, cauterizări, distrugerea firelor de păr de pe față, dermatocosmetică - dr. ADRIAN VASILCA.

PESCARI!

S-a deschis sezonul de pescuit

S.C. TRAIAN S.R.L.

Vă oferă la cele mai scăzute prețuri

articole de pescuit

● DAM ● SILSTAR ● MILO ● LION D'OR ●

Iași, str. Eternității nr. 56, zilnic între orele 15,⁰⁰-20,⁰⁰, telefon 178416.

SOCIETATEA COMERCIALĂ **TIPO MILX** S.R.L.

cu sediul în str. Rece nr. 5, tel. 032/112123 (vizavi de restaurantul "BOLTA RECE")
vă oferă:
- orice tip de formular tipizat sau cu regim special, la o culoare sau mai multe culori, necesare evidenței contabile, cărți de vizită, antete, chenare, invitații;
- broșuri, reviste, cărți, inclusiv preparare matrițe pentru tipar;
- lucrări de licență, de diplomă, teze de doctorat;
- etichete produs pe suport de carton sau metal;
- mape birou și orice lucrare de legătorie.

Prețuri foarte avantajoase și în condiții calitative deosebite.
PROGRAM ZILNIC 8,00-18,00

Vînd cuptor rotativ complet (arzător motorină, rezervor, accesorii) pentru metale neferoase, capacitate 500 kg.

Telefon 133283, după amiază.

Vînd televizoare alb-negru și color.

Telefon 164248, după ora 16,00.

CUMPĂRĂRI

Cumpăr Dicționar explicativ al limbii române.

Telefon 172557, interior 18.

ÎNCHIRIERI

■ **Închiriez apartament cu o cameră în Păcurari, confort I, et. 1, telefon, T.V., frigider, mobilat. Tel. 133283, după ora 16,00.**

PIERDERI

Pierdut cîine alsacian mare, negru cu pată sub ochiul stîng, răspunde la numele BADI. Ofer recompensă 100$.

Telefon 146394.

LOCURI DE MUNCĂ

■ Editură-angajează: tehnoredactor, traducător din limba germană (beletristică), corector, dactilografă (pe computer). Relații la telefon 124978. (2791)

FELICITĂRI

■ **Crețu Constantin, fost elev la Liceul "M. Eminescu", actualmente elev la Liceul C.F.R., urează mamei sale, alături de fratele lui, Nicușor, multă, multă sănătate. (2885)**

MATRIMONIALE

■ Salariată, 27/1,77/90, doresc să cunosc un domn serios, bine făcut fizic, pentru prietenie. Răspuns la O.P. 4 C.P. 1104 Iași. (2792)

DECESE

Familiile Andrieșanu Ioan, Maria, Petru și Ștefan deplîng moartea tatălui **ANDRIEȘANU DUMITRU.** Înmormîntarea va avea loc la cimitirul "Socola", astăzi, 16.06.1994 la ora 12,00.

■ **Cu sufletele cernite, soțul - Benone, sora, fratele și cumnatul anunță trecerea în neființă a celei ce a fost o deosebită soție, soră și cumnată, GHEORGHIȚA STAN. Înmormîntarea va avea loc joi, 16 iunie, în sat Hărpășești, comuna Popești. Îți vom păstra o veșnică și pioasă amintire. (2925)**

CONDOLEANȚE

Familiile Luca Gheorghe, Vasilache George, Luca Mihai și Ciochină Petru sînt alături de Dorina și Mitică Moisa în aceste momente grele pricinuite de decesul tatălui, respectiv socrului. Sincere condoleanțe.

■ **Familia Rusu Aurel este alături de familia profesor Constantin Bostan în aceste momente grele pricinuite de pierderea tatălui și-i transmite sincere condoleanțe. (2789)**

Familiile Victor și Dan Grădinaru sînt alături de familia Costel Bostan în aceste momente grele pricinuite de pierderea tatălui și-i transmite sincere condoleanțe.

Colegii de la Inspectoratul Școlar sînt alături de profesorul Constantin Bostan la marea durere pricinuită de pierderea tatălui și îi adresează sincere condoleanțe. Dumnezeu să-l ierte.

Colectivul formației mașini grele din cadrul S.C. SUPREM S.A. Iași este alături de colegul Butnaru Vasile la pierderea suferită prin dispariția prematură a fiului. Sincere condoleanțe.

Colectivul de cadre didactice din Liceul "M. Eminescu" este alături de colegul Constantin Bostan la pierderea suferită prin decesul tatălui său. Sincere condoleanțe.

■ **Familia Miron regretă profund dispariția prematură a cuscrei lor IACOB RODICA și transmite sincere condoleanțe familiei îndoliate. (2790)**

■ **Familia Dorobanțu Dumitru este alături de familia Bostan Constantin în aceste momente grele pricinuite de moartea tatălui și-i transmite sincere condoleanțe. Dumnezeu să-i odihnească în pace. (2781)**

SERVICII

Denumirea serviciului	Observații	Telefon adresă
Transport		
Transport marfă	dubă RENAULT rapid 3,5 to, 20mc	126818
Reparații		
Reparații	frigidere și instalații frig la domiciliu. S.C. 6M	161331
Reparații	TV color și AN la domiciliu, garanție	126927
Reparații	mașini cusut și de scris la domiciliu	124693
Reparații	TV color și AN, tragere în bandă. Sonor E. Nova	128356
Reparații	frigidere, instalații frig și bobinaj	122836
Diverse		
Meditez	matematică pt. admitere la facultate, 2000 lei/h.	128563
S.C. DUVANA S.R.L.	oferă preparate din carne, derivate, carne, pui și la comandă. Prog.: 6-21, inclusiv duminică.	146320
Birou traduceri	Cuza Vodă nr. 38	112201
Execut	rașchetez parchet și șlefuiesc mozaic	130937
Execut	lucrări color (developări, copieri, reproduceri). Deplasări starea civilă, nunți. Profesionist.	119081
Execut	traduceri impecabile în toate limbile de circulație	118191
Execut	lucrări dactilografie, tipărite pe calculator	135395
Meditez	intensiv matematică	111087
Execut	lucrări dactilografie	129204
Servicii medicale		
OPTICA 34	consultații oftalmologice cu medic. Montăm orice fel de ochelari (găsiți lentile sferice, cilindrice și pt. cataractă).	164062
ANDA-FARM	farmacie cu program permanent cabinet medical: pediatrie, interne	154386
PROFAMILIA	orice analiză de laborator	117008
Servicii video-foto		
INTER-MARKET SRL Magazinul KODAK	Filmări video și orice servicii foto.	114210

Toate societățile comerciale (inclusiv persoanele fizice) care doresc să apară în această rubrică sînt așteptate la departamentul de mică publicitate al ziarului.

TELEFOANE UTILE

☎ **SALVARE: 961**
☎ **POMPIERI: 981**
☎ **POLIȚIE: Inspectoratul Județean 146666, 140720, 146840; Municipiu - 146850; Serviciul Circulație - 140070.**
☎ **SERVICIUL ROMÂN DE INFORMAȚII - 145093, 146015**
☎ **A.C.R.: 112345; Service Bucium - 130177**
☎ **AGENȚIA C.F.R.: 147673**
☎ **INFORMAȚII GARĂ: 146333**
☎ **AUTOGARĂ: 146587**
☎ **TAXICOM: 953, 146593**
☎ **AGENȚIA TAROM: 115239**
☎ **INFORMAȚII AEROPORT: 178126**
☎ **STAȚII PECO: Baș Ceauș - 176865; Aurel Vlaicu - 175812; Bucium - 132891; Crișan - 112182; Păcurari - 164142; Sărărie - 147480**
☎ **DISPECERATE: R.A. Gaz-Metan - 141737; R.A. Apă-Canal - 142451; Renel - deranjamente - 147070; Termoficare - 141956; R.A. Locuința - 112434; Telefoane - deranjamente - 921; Protecția mediului - 147010.**
☎ **GARDA FINANCIARĂ: 114065, 112427.**
☎ **ADMINISTRAȚIA FINANCIARĂ: 143030**
☎ **NOTARIAT: 147574**
☎ **TRIBUNAL: 146300**
☎ **PROCURATURĂ: 146630**
☎ **CAMERA DE COMERȚ: 117757**
☎ **CENTRUL MILITAR JUDEȚEAN: 146370**
☎ **HOTELURI: Moldova - 142225; Traian - 143330; Unirea - 142110; Sport - 137817**
☎ **POLICLINICA CU PLATĂ: triaj informații - 117244**
☎ **OFICIUL JUDEȚEAN PENTRU PROTECȚIA CONSUMATORILOR: 45392.**

Monitorul cotidian de informații
monitorul expres
Str. Smîrdan nr. 5 ■ Tel. 17.25.57 (centrala) ■ Fax 14.45.77

■ **REDACTOR ȘEF** - Dan Radu
■ **REDACTOR ȘEF ADJUNCT** - Ovidiu Șimonca
■ **SECRETAR GENERAL DE REDACȚIE** - Eugen Leonte
ȘEFI DEPARTAMENTE:
■ **Eveniment local:** Toni Hrițac (int. 14)
■ **Eveniment național și internațional:** Cristian Racu (int. 19)
■ **Economic:** Costel Stroescu (int. 24)
■ **Cultură:** Dorin Popa (int. 19)
■ **Sport:** Eugen Florescu (int. 18)
■ **Redactor de serviciu:** Ion N. Oprea (int. 20)
■ **Fotoreporter:** Constantin Plop
■ **Grafică:** Lucian Amarii, Daniel Melinte.

■ **Publicitate:** Cristina Lozneanu (int. 18)
■ **Producție:** Tudor Agavriloaei (int. 26)
■ **Difuzare:** Mihai Tudose (int. 15)
■ **Contabilitate:** Antoneta Filip (int. 13)

NORD-EST PRESS
- agenție de presă -
Str. Smîrdan nr. 5 ■ Tel. 17.25.57 (centrala) ■ Tel/Fax 14.47.76
■ **EDITOR:** Mona Dîrțu ■ **Redactor:** Dana Scripcă ■

EDITOR
NORD - EST s.r.l
Str. Smîrdan nr. 5 ■ Tel. 17.25.57 ■ Fax 14.45.77

Director general: ALEXANDRU LĂZESCU
Director editor: FLORIN ZAMFIRESCU
Director de marketing: CEZAR CALUSCHI
Director executiv: GABRIEL RUSU

ABONAMENTELE se pot face la orice Oficiu Poștal din țară. MONITORUL figurează în catalogul Presei interne la poziția 838.

TIPAR OFFSET: MULTIPRINT, Iași str. Sf. Lazăr nr. 49

UNGHIUL DE TRAGERE

Motanul și Apostolul Pavel

Val CONDURACHE

Cineva mi-a povestit că a văzut, în urmă cu niște ani, o versiune "porno" după Romeo și Julieta. Scena balconului, care a făcut gloria romantismului cîteva sute de ani, era de-a dreptul scabroasă. De aceea nici nu v-o povestesc, pentru că lucrul cel mai ușor de pe lume e să iei un ciocan, să intri într-o galerie de artă neobservat și să spargi nasul unei statui. Despre frumosul în natură avem cîteva repere. La fel și despre frumosul în artă. În viață, în schimb, frumosul fiind o anomalie, se găsește întotdeauna cineva să-l facă urît. Pentru asta, însă, îți trebuie și un dram de vocație.

Sîcîit de eternitatea shakespeare-iană a celor două personaje, George Bernard Show a încercat să-și imagineze ce poate să se întîmple cu Romeo și Julieta într-o căsnicie "normală". Ideea în sine nu este rea, numai că ea coboară nu pe pămînt, ci sub pămînt, într-o lume a spectrelor, o poveste nepămînteană care-l încearcă pe orice pămîntean. În felul ăsta, și pe Isus poți să-l cobori, dacă ții cu tot dinadinsul, între curve și hoți și să susții cu toată tăria că numai cel căzut în păcat poate cunoaște salvarea.

Mie însă, mi-a rămas în cap "scena balconului", pentru că visul de dragoste nu poate să fie dezlipit de dorința de a trece dincolo de condiția proprie. Fără orgoliu, vă mărturisesc că am rămas profund mirat cînd am văzut o fotografie a președintelui Clinton, plimbîndu-și motanul Socks (Șosetuță) în lesă, în parcul din preajma Casei albe. Mi se părea cu neputință ca un motan să meargă în lesă, întocmai ca un cîine. Am procurat din Franța o lesă pentru pisici și l-am pus pe Africanu', despre care am mai scris în cîteva rînduri, în lesă. Motanul ar prefera să se plimbe în deplină libertate, dar cînd îl pun în lesă ridică delicat picioarele din față și se lasă înhămat. Asigurat că nu va sări după vrăbii și guguștiuci, îl las pe terasa din curtea interioară a blocului, într-un fel de libertate condiționată, pe care și el o acceptă în lipsă de altceva.

Ceea ce urmează reeditează "scena balconului". Într-o după amiază însorită, privind pe fereastră, l-am văzut pe Africanu' căzut în tranșă. Ochii i se îngustaseră, peste el căzuse un abur romantic, privirea se ridicase către balconul apartamentului de deasupra noastră, iar din plămînul lui mic se auzea un suspin. Am ieșit intrigat pe terasă. În balconul de deasupra noastră ieșise, printre gratiile de fier forjat, o pisicuță albă, mai degrabă un pui. Am înțeles că se numea Venezuela. Africanu' nu-și lua ochii de la ea. De la balcon, Venezuela cocheta cu grație. Se înfoia, își dădea ochii peste cap, mieuna pierit. Cocheta își pusese la bătaie toate armele de seducție, iar Africanu' o urmărea cu o melancolie foarte greu de explicat. Cînd l-am adus în cameră părea bolnav. S-a uitat la farfuriuța de mîncare cu silă, a mieunat de cîteva ori cu tristețe nelămurită, apoi s-a culcat. În visul lui el a mai scris, încă o dată, "scena balconului". Dacă dragoste nu e, nimic nu e, și-a zis și el, dar și-a adus aminte că asta era ultima frază din ultima carte a lui Preda care, la rîndul lui, cita din Apostolul Pavel ■

BOMBA DE CAUCIUC

Bună ziua, dragi cetitori ai bombelor noastre de cauciuc, să trăiți, Coane Anticristi, bine ai venit și matale la ședința zilnică de dat la răzătoarea WS Shop din Dumbrava Minunată de Mihai Sadoveanu. Spuneam, în bomba de ieri, că matale, Coane Anticristi, suferi de o boală banală, numită lipsă cronică de talent gazetăresc, altfel nu ne putem explica, iarăși, ultrabanalul text din ziarul 24:ORE, edităt de trustulețul sereleului de presă pe care îl conduci cu înțelepciune și clarviziune, articol cu titlul "Șah la... Președinte", dedicat două treimi președintelui Ion Iliescu și una treime subsemnaților. Iarăși ar trebui să ne simțim onorați că directorul trustulețului de presă din strada Elena Doamna, din Iași, județul Iași, cod 6600, ne așează în galeria personaelor publice ale zilei și ne acordă 33% din atenție, față de 66% atenție acordată președintelui României. E ceva să ajungă păturicea noastră subiect de meditație, alături de "imixtiunea Cotrocenilor", "vina Puterii", "suspendat de către Parlament", "Curtea Constituțională" și alți termeni dificili, pe care nu știm încă dacă Ziaristul Anticristi îi stăpînește bine sau nu. Mai curînd, credem că Ziaristul Anticristi se alintă de-a gazetăria, probabil se uită seara la televizor și se enervează foarte tare că imaginea e cu purici, drept pentru care se așază la șarpilograf și trage un articolaș de perdaf Putérii de nu se vede. În sinea matale, Coane Anti, te consideri, mai mult ca sigur, un ziarist care luptă cu Puterea, demascînd-o zi și noapte, încît biata de dînsa nu mai are liniște și pace. De fapt, Puterea ar fi tare mulțămită să ezigste numai "ziariști" ca matale, adică din ăștia buni tare, capabili să scrie în fiecare zi cîte un articol de doi coți lungime din care să nu se vadă unde-i subiectul, unde predicatul și unde complimentul derect. Asemenea "ziariști" sînt perfecți pentru familia actualilor guvernanți, pentru că e clar pentru toată lumea că nu asemenea condeieri vor mișca opinia publică și o vor face să înțeleagă mecanismele corupției, ale relațiilor de tip mafiot și altele ce ne fac viața de acum. Văleu, ce era să uităm! Vezi că azi trebuie să predai tema pe care ți-am dat-o ieri la rezolvare în cadrul primului curs de la Școala de Presă de Cauciuc, cum, ai uitat deja? Ia să-ți împrospătăm neuronul gazetăresc oleacă. Așadar, tema este următoarea: ***ANA ARE MERE***, iar matale nu trebuie să faci nimic altceva decît să subliniezi cu o linie subiectul, cu două linii predicatul și cu una punctată (cu puncte mici-mici, că alea mari ne derenjază) complimentul derect, asta după ce ai scris de una mie de ori propoziținea cu doamna Ana pe un caiețel dictando. ***ATENȚIE!*** Nu admitem ștersături cu radiera sau cu lama, nici sublinieri cu mai multe colori (astea se depunctează la sînge). Totul să fie cu aceeași coloare, preferăm pixul negru, că nu se poate interpreta politic. Termenul limită de predare a caiețelului cu tema rezolvată este pînă azi, la 12, ora Bucureștiului, la păturicea din Dumbravă (s-ar putea să nu fim pe acolo, nu cumva să umbli prin coșulețul nostru cu mîncare și nici la butoanele casetofonului, că nu te pricepi la tehnică), oră după care nu mai garantăm că îți încheiem media, probabil vom proceda la înghețarea anului matale, ceea ce-i va bucura pe mulți, fără îndoială. Abia așteptăm să corectăm caietul matale cu prima temă, după care, dacă obții notă de trecere (avem sistem de notare occidental, de la 1 la 10), îți vom preda tema numărul doi, cea cu ***Caritasul de 24(:ORE) de milioane lei***. Caritasul ăsta, despre care ai scris de bine acum un an la ziarul trustulețului, încît cititorii ziarului, încrezători, și-au vîndut casele, mașinile, verighetele și au depus paralele obținute la escrocheria lui Stoica, mari nacazuri îți va aduce, Coane Anti. Te lauzi că ziarul matale este "perfect independent", "nesponsorizat" și numai în slujba cititorilor săi. Așa să fie? Așa vor gîndi cei 11.000 de oameni, seduși de ochioasele articole de reclamă publicate în ziarul "opiniei publice", care s-au dus încrezători la Cluj și au pus banii și de-atuncea nu i-au mai văzut? Monitorul, Evenimentul și Opinia, ziare despre care afirmai recent că sînt "sponsorizate", au făcut reclamă la Caritas? Nu. Îți mai amintești, Coane Anticristi, cavaler al opiniei publice, ziaristule, trustule de presă, ce duios scriai despre Conu Ioan Stoica ot Carıtas? Erau articole în slujba cititorilor, nu-i așa? Mîine vom împrospăta neuronii păgubașilor ieșeni la Caritas cu unele idei duioase procaritas, extrase din opera complectă de anul trecut a lui Conu Anticristi. Vezi, Coane Anti, că bomba de mîine va fi dată ca bibliografie obligatorie pentru rezolvarea temei numărul doi de la Școala de Presă de Cauciuc, temă care sună așe: ***"AM JUCAT LA CARITAS 24 DE MILIOANE LEI DIN BANII TRUSTULUI ȘI ASOCIAȚII MĂ DAU ÎN JUDECATĂ"***. Succes deplin!

LIZUCA și PATROCLE

POȘTA HOROSCOP

Un anunț matrimonial mai ciudat

COJOCARU GHEORGHE (Iași, str. Amurgului nr.10, bl. 258 A, sc. A, et. 1, ap. 5): Sper să nu citesc greșit mesajul dvs. De aceea dau și datele complete, pe care mi le-ați comunicat în scrisoare. Recunosc că e prima scrisoare pe care o primesc de la un om născut în 1921. De obicei îmi scriu tinerii, care vor să "știe" cam ce-i așteaptă în viață, care e meseria cea mai potrivită pentru zodia lor și care e partenerul cel mai indicat. Dvs. însă vă plîngeți de starea sănătății, mărturisiți că sînteți văduv, completați fișa biografică cu un scurt memoriu de activitate: sînteți pensionar militar, ați făcut patru ani de război și v-ați continuat sub arme activitatea pînă la pensie. Ce pot să vă spun e că meseria pe care v-ați ales-o dintru început e cea mai indicată pentru bărbatul născut în zodia Berbecului, așa că din punctul acesta de vedere nu aveți ce regreta. Indiferent de starea sănătății, bărbatul din Berbec nu-și află liniștea, drept care, odată ieșit la pensie, activează în comitetul de bloc, dacă nu devine chiar administratorul asociației de locatari. Dacă are destulă energie, se ocupă și cu ceva trebușoare la C.A.R.-ul pensionarilor. Firea este, după puteri, chivernisită și, dincolo de faptul că vă umpleți timpul activînd undeva, mai completați, mai bine zis mai cîrpiți pe ici pe colo bugetul, un sac plin de găuri dacă e să judec după data nașterii. Ieșirea la pensie s-a făcut mai demult, pe atunci pensia vă ajungea, dar acum, cu toate indexările, nu o duceți tocmai bine. Chiar dacă mai aveți o jumătate de normă pe undeva, sînteți la ananghie. Dacă pentru sănătate aveți nevoie și de medicamente scumpe, nici măcar carnetul de sănătate, cu toate compensările pe care vi le oferă, nu vă poate feri de griji.

După cum vedeți, am încercat să citesc nu numai în zodie, dar și printre rîndurile scrisorii dvs. Ori ați avut nevoie să vă plîngeți cuiva, ori, prin intermediul gazetei, ați lansat un fel mai special de anunț matrimonial, pe care l-aș putea rezuma: "Pensionar militar, văduv, fără obligații, în vîrstă de 73 de ani, domiciliat în... (și aici urmează adresa), caut o femeie singură, bună gospodină, devotată, cu ceva stare materială, cu care să împart bătrînețea". Greșesc?

AMADEUS

Săptămîna aceasta, la toate chioșcurile și la toți difuzorii, puteți găsi o nouă povestire de excepție a celebrului romancier ieșean Valentin B. Mihu:

ȘANTAJ

ȘANTAJ O iubire adevărată în pericol! ȘANTAJ Banii și puterea sînt gata oricînd să mînjească și să distrugă ȘANTAJ Cum se apără un tînăr prins în capcana intereselor murdare? ȘANTAJ

ȘANTAJ

Cumpărați chiar astăzi această uimitoare povestire din colecția de succes "Povestiri pentru toți"

MONITORUL ne ajută să rămînem sănătoși

Hepatitele cronice

Hepatitele cronice sînt boli ale ficatului, care au o evoluție de ani de zile, unele dintre ele avînd posibilitatea de vindecare, iar altele tendința rapid evolutivă spre ciroze și insuficiențe hepatice grave.

Din totalul bolilor digestive existente într-o clinică cu profil gastro-enterologic, hepatitele cronice reprezintă un procent de 27% din bolnavii digestivi; ele se întîlnesc la orice vîrstă cu o frecvență asemănătoare la ambele sexe.

Cauzele hepatitelor cronice pot fi: infecțioase, toxice, mixte sau neidentificate. La noi în țară cea mai frecventă cauză o constituie hepatita acută cu virusul B, însoțită sau nu de icter. Nu mai puțin sînt responsabili în producerea lor diverși factori toxici cum ar fi: consumul de alcool, diverse droguri anticoncepționale, medicamentele folosite în combaterea tuberculozei ca și reactivitatea imunologică și terenul endocrin al bolnavului.

În cazul în care o hepatită virală icterigenă prezintă recăderi sau probele funcționale hepatice nu s-au normalizat într-o perioadă de 6 luni pînă la un an, șansele de cronicizare sînt mari.

Referindu-ne la formele lor evolutive se pot deosebi două aspecte: forma de hepatită cronică stabilizată sau persistentă a cărei evoluție nu pune probleme, în sensul că ea nu se complică și deci ea nu necesită un tratament special și a doua formă, cea agresivă sau activă, care ridică probleme de prognostic și tratament special. Deosebirea acestor două forme nu poate fi stabilită decît printr-un diagnostic corect, într-un cabinet de gastroenterologie, pe baza semnelor clinice și a examenelor de laborator.

Dacă în forma stabilizată starea generală a bolnavului nu este influențată, în forma agresivă sau activă - bolnavul se plînge de oboseală, slăbire, sîngerări ale mucoaselor și tegumentelor și uneori chiar icter. La examenul clinic al bolnavului se pune în evidență pe piele în jumătatea superioară a toracelui și pe față, un desen vascular ca niște steluțe, la care se adaugă un ficat mare, dur și dureros ca și o splină mare și dureroasă.

Testele de laborator evidențiază o alterare serioasă în sectorul enzimatic și a gamaglobulinelor în special, concomitent și cu alternarea altor probe indicate de medic.

Important este ca acești bolnavi să se prezinte periodic la medic, să-și verifice periodic probele funcționale ale ficatului, bianual și chiar și mai curînd după caz și să respecte cu rigurozitate prescripțiile medicale.

Formele de hepatite agresive, cum am mai menționat, necesită aplicarea unui tratament specific, de lungă durată, luni și ani de zile, cu cortizon, imunodepresive și hepatoprotectoare.

De asemenea, bolnavul trebuie să aibă un regim alimentar al lui pe care trebuie să-l respecte riguros: să aibă în vedere că este un suferind hepatic și să evite consumul de medicamente toxice pentru ficat; să beneficieze de multă odihnă spre a favoriza refacerea țesutului hepatic distrus.

Dr. Daniel MARDARE
Medic specialist MG - IPSMP Iași

A început etapa a II-a a concursului

ASCULTAȚI ȘI CÎȘTIGAȚI!

organizat de

RADIO NORD-EST IAȘI

72,44 FM - STEREO

În perioada 13 iunie - 17 iunie 1994, Radio NORD-EST organizează etapa a II-a a concursului ASCULTAȚI ȘI CÎȘTIGAȚI, dotat cu premii atractive, oferite de sponsorii concursului.

Ce trebuie să facă ascultătorii postului de radio NORD-EST?

Simplu!

În fiecare zi, în perioada 13 - 17 iunie, pe postul de radio Nord-EST, în anumite momente, între orele 9,00-13,00, vor fi difuzate numele firmelor care organizează concursul în ziua respectivă și produsele oferite de acestea. Ascultătorii atenți ai postului de radio vor reține numele firmelor și produsele oferite.

În partea a doua a concursului, în anumite momente, între orele 17,00-19,00, animatorul va difuza numele unui produs.

Primul concurent care va reuși să sune la postul de radio NORD-EST (tel. 142446) și va spune corect numele firmei care oferă produsul devine cîștigătorul acelui produs!

Animatorii vă vor atenționa de fiecare dată atunci cînd difuzează o etapă a concursului.

VALOAREA UNUI PREMIU ESTE DE MINIMUM 20.000 LEI

Atenție și veți cîștiga!

Cîștigătorii ediției de ieri sînt: Mihaela STRATULAT (ciocolată Milka în valoare de 25.000 lei oferită de firma PANAK) și Teodora MOLOCEA (bonuri valorice pentru consumație, în valoare de 20.000 lei, oferite de CASA BOLTA RECE).

HOROSCOP

BERBEC (21 mart. - 20 apr.): Soluțiile cele mai bune sînt rareori acelea luate într-un moment de inspirație. Nu vă repeziți pe propunerea care vi se face, deși e atrăgătoare.

TAUR (21 apr. - 20 mai): Vehemența nu vă ajută la nimic atunci cînd culpa dvs. e evidentă. Orgoliul vă oprește s-o recunoașteți. Puneți-vă de acord cu dvs. înșivă.

GEMENI (21 mai - 21 iun.): Sentimentele dvs. încep să se clarifice, dar nu aveți suficient curaj să faceți primul pas. Poate că e bine să vă dominați emotivitatea.

RAC (22 iun. - 22 iul.): Cordialitatea mai îmblînzește din spiritul dvs. de contrazicere. Nu renunțați ușor la ceea ce vă puneți în cap. Dați însă cu piciorul la multe avantaje pe care le socotiți nemeritate.

LEU (23 iul. - 22 aug.): Situația dvs. începe să se limpezească, asta pentru că o serie de colaboratori duc la bun sfîrșit proiectul pe care l-ați inițiat.

FECIOARĂ (23 aug. - 22 sept.): Sînteți contestat(ă) și vi se pare că n-o meritați. Orice atitudine potrivnică vi se pare răuvoitoare. Puțină obiectivitate nu v-ar strica.

BALANȚĂ (23 sept. - 22 oct.): Nu v-au ieșit socotelile pe cît ați fi dorit-o, dar o parte din vină vă aparține. Cînd v-ați lansat în afacere nu ați luat în calcul toți factorii.

SCORPION (23 oct. - 21 nov.): Mîngea e în terenul dvs. și culmea e că nici nu știți cînd a ajuns acolo. Surpriza vă lasă fără reacție. Important e să nu comiteți imprudențe.

SĂGETĂTOR (22 nov. - 21 dec.): Dacă ați ieșit de sub zodia suspiciunii, puteți să vă desfășurați energiile în voie. Climatul în care evoluați vă stimulează.

CAPRICORN (22 dec. - 19 ian.): Sînteți în continuare în stare de veghe și așteptați un semn favorabil ca să vă declanșați ofensiva. Atenție însă: ocaziile ratate se răzbună.

VĂRSĂTOR (20 ian. - 18 febr.): Tensiunea creatoare în care v-ați aflat pînă acum v-a cam sleit de puteri. Evitați să căderi într-o pasă proastă. Însingurarea nu vă prieste acum.

PEȘTI (19 febr. - 20 mart.): Momentul de reabilitare este posibil dacă nu încercați încă o dată să trișați destinul. Resursele de care dispuneți nu sînt de neglijat.

LEGENDA:

- vă paște ghinionul
- prudența e mama înțelepciunii
- n-aveți nimic de pierdut
- șansa vă surîde

CARNETUL ZILEI

Joi, 16 iunie 1994

✝ Sf. Tihon; Sf. Mc. Marcu episcopul

8° — 21° C

VREMEA

Vremea va fi răcoroasă și în general instabilă. Cerul va fi variabil la noros, mai ales după amiaza cînd se vor semnala averse de ploaie și fenomene electrice. Cu totul izolat, posibil grindină. Vîntul va sufla slab la moderat din sector N. Temperaturile maxime variază între 18 și 21 grade C, iar cele minime între 8 și 11 grade C. (Mihaela GÎRȚU - Centrul de Prevedere a Vremii Bacău)

TV BUCUREȘTI

TV 1 8,00 Actualități ■ 8,05 Calendar ■ 8,30 Videoclipuri ■ 8,55 Desene animate ■ 9,20 Film serial - Toate pînzele sus! ■ 10,15 Limbi străine ■ 11,15 Film serial - Salvați de clopoțel (R) ■ 11,45 Capătul tunelului (II) ■ 12,15 Film serial - Mala Mujer (R). ■ 13,05 1001 Audiții - ■ 14,00 Actualități. ■ 14,10 TVR Iași. Est Meridian ■ 15,05 TVR Cluj-Napoca ■ 16,00 Actualități. ■ 16,10 Divertisment internațional ■ 17,00 Sub semnul întrebării . ■ 18,00 Cronografii - Basarabii (II). ■ **18,25 Film serial - Salvați de clopoțel (SUA, 1989).** Episodul 78. ■ 18,50 Tragerea excepțională Expres și obișnuită Loto. ■ 19,00 Medicina pentru toți ■ 19,30 Desene animate - Candy, Candy. ■ **20,00 Actualități** ■ 20,45 Eminescu în filmul românesc. Redactor Eugenia Vodă. ■ **20,55 Film serial - Dallas. Episodul 345.** ■ 21,55 Simpozion. ■ 22,40 24 pentru '94: România. ■ 23,25 Studioul economic - "La ceasul Europei - conducerea informațională a oricărei activități.Emisiune de Liliana Covlea. ■ 0,05 Actualități. ■ **0,35 Film serial - Ashenden (Anglia, 1991)..**

TV 2 14,40 Actualități. ■ 14,10 Grădinile Sudului. ■ 14,40 În direct ■ 15,00 Pe corzile sufletului. ■ 15,30 Limbi străine - Engleză americană (R); Germană (R). ■ 16,30 Film serial - Tînăra stăpînă (Brazilia) ■ 17,00 Ceaiul de la ora 5. ■ 19,00 Emisiune în limba germană ■ 20,00 Actualități. ■ 20,40 Ritmuri-muzicale ■ 21,00 TVM. Mesager. ■ 21,30 Pro Memoria - Valentin Lipatti. Redactor Nedic Lemnaru. ■ 22,00 TV5 Europe. Telejurnalul în limba franceză. ■ **22,30 Film artistic - Joc periculos**

TV SATELIT

RTL *RTL*

6,30 Seriale, desene animate și magazin matinal ■ 10,05 Cheamă California (s) ■ 11,30 Vremea dorinței (s) ■ 13,00 Magazinul amiezii ■ 13,30 Springfield Story (s) ■ 14,15 California Clan (s) ■ 15,10 Crima e hobby-ul ei (s.p.) ■ 16,00 Ilona Christen (show) ■ 17,00 Hans Meiser (show) ■ 18,00 Cine e șeful aici? (s) ■ 18,30 O familie foarte dragută (s) ■ 19,00 Frumos și bogat (s) ■ 19,30 Exploziv magazin ■ 19,45 Stiri, sport, meteo ■ 20,10 Exploziv (magazin TV) ■ 20,40 Vremuri bune, vremuri rele ■ 21,15 Acțiuni de salvare (rep.) ■ 22,15 Policlinica (s) ■ 23,15 Dispăruți fără urmă (rep.) ■ 1,30 O familie foarte dragută (s) ■ 2,00 Tracey Ullmann Show ■ 2,30 Reluări seriale.

PRO 7 *PRO 7*

7,05 Desene animate ■ 8,20 Mica noastră fermă (s/r) ■ 9,20 Lindenau (talkshow) ■ 10,20 Păcatele Rachelei Cade (f., SUA, 1059) cu Roger Moore ■ 12,35 Bill Cosby Show (r) ■ 13,05 O agentă inimoasă (s.p.) ■ 14,00 Hotelul (s): "Mila" ■ 15,00 Arabella Kiesbauer (talkshow) ■ 16,00 Dynasty (s) ■ 16,55 Mica noastră fermă (s.co) ■ 18,00 Desene animate ■ 19,25 Dureri în creștere (s) ■ 19,55 Febra colegiului (s.co) ■ 20,25 Bill Cosby Show (s.co.) ■ 21,15 Jake Spintecătorul (sco. SUAm 1987) cu Dennis Hopper ■ 22,50 Omul fără nervi (f., SUA-Can., 1974), cu Charles Bronson ■ 0,40 Familia Simpson (d.a.) ■ 1,10 Televiziunea lichidă (co. SUA, 1991) ■ 1,40 Reluări și seriale

MTV

7,00 Matinal cu VJ Rebecca ■ 10,00 VJ Ingo ■ 13,00 Muzică soul, cu Richie Rich ■ 14,00 Mari hituri cu Paul King ■ 15,00 VJ Simone ■ 17,30 Coca Cola Report ■ 17,45 Noutăți cinematografice ■ 18,15 3 din 1 - 3 videoclipuri ale unei formații ■ 18,30 Dial MTV. Topul telespectatorilor, cu VJ Rebecca ■ 21,00 Mari hituri, cu Paul King ■ 22,00 Most Wanted, cu Ray Cokes ■ 23,30 Beavis & Butt-head (d.a.) ■ 23,30 Matri hituri, cu Paul King ■ 0,15 Noutăți cinematografice ■ 0,45 3 din 1 ■ 1,00 Party Zone: muzică de dans cu VJ Simone ■ 3,00 Videoclipuri prezentate de VJ Marijne ■ 4,00 Nocturna video

EUROSPORT

9,30 Aerobic ■ 10,00 Golf. Openul"Honda" de la Hamburg, Germania ■ 11,00 Triatlon. Cupa Mondială din Japonia (rez.) ■ 12,00 Culturism CM de amatori de la Varșovia (rez. nov. 1993) ■ 13,00 Auto. Magazin Formula 1 (r) ■ 14,00 Atletism. Magazin internațional (r) ■ 15,00 Tenis. Turneul pe iarbă de la Halle (înregistrare) ■ 18,30 Triatlon. Turneul profesionist Orange County (rez.) ■ 19,30 Sporturi cu motor: magazin ■ 20,30 Buletin de știri 1 ■ 21,00 Patinaj artistic "Zeii ghețiii". Selecțiuni (r) ■ 22,00 Fotbal. Drumul spre CM '94 ■ 0,00 Curse cu camioane: CE, et. 4, Kemoram Finlanda ■ 0,30 Tenis. Magazin ATP ■ 1,00 Golf. New Jersey.

TELE M

Program Deutsche Welle ■ 11,00 Program Worldnet ■ 18,30 Știri ■ 19,00 Telemedicina ■ 19,30 Publicitate ■ 19,45 Cotidiene ■ 20,00 Desene animate ■ 20,30 Documentar Worldnet ■ 21,00 Știri ■ 21,15 Publicitate ■ 21,30 Film artistic ■ 23,00 Programul Deutsche Welle non- stop.

RADIO NORD-EST

(72,44 FM stereo)

6,00 "Micul dejun" - program matinal de știri și informații din actualitatea locală, buletin meteo, buletin rutier, informații utilitare, horoscop, agenda zilei, buletine de știri (7,00, 8,00, 9,00), "Vorbiți aici" (6,45), muzică ■ 9,05 "Ne ascultați - vă ascultăm" (buletine de știri la orele 10,00, 11,00, 13,00), rubrica sportivă "Evenimentul săptămînii" la ora 10,30, răspunsuri la problemele ridicate la rubrica "Vorbiți aici", apeluri, mesaje ■ 13,05 "Siesta FM" (14,00 publicitate radio, 14,40 Infosport, buletine de știri la orele 15,00, 16,00) ■ 16,05 "Turnul de control" - reportaje, interviuri, transmisii telefonice, relatări din actualitatea locală, știri, informații, can-can-uri, muzică (16,45 rubrica "Financiarul", buletine de știri la orele 17,00, 18,00, 20,00; 19,15 - "Aproape totul despre fotbal"-emisiune realizată de Eugen Florescu) ■ 21,00 Retrospectiva zilei ■ 21,10 90' rock. Realizator: George Pînzaru ■ 22,30 Noapte românească. Emisiune concurs realizată de Daniel Buzdugan ■ 3,00 Music non stop.

RTV EUROPA NOVA

TV (canalul 54, sunetul pe 5,5 MHz) - 17,00 Deschiderea programului ■ 17,05 Veniți cu noi la cinema ■ 17,15 "Partidul Unității Naționale Române și opțiunea guvernării" - interviu cu dl. Valeriu Tabără, deputat P.U.N.R. ■ 17,30 Instantanee din Revoluția Română ■ 17,50 Ideea europeană. Din cuprins: "Conexiuni balcanice" - interviu cu prof. Andreas Rados, șeful Seminarului de neogreacă al Universității "Al. I. Cuza". Realizator: Lucian Dîrdală ■ 18,35 Desene animate ■ 19,00 Infonova ■ 19,40 Orele Euterpei - "Rigoletto" (cu: Ingvar Wixell, Edita Gruberova, Luciano Pavarotti; regia: Jean Pierre Ponnelle; participă Filarmonica din Viena și corul Operei din Viena) ■ 20,00 Videoclip '94 ■ 20,30 Fețele orașului: "Cine a împărțit norocul..." ■ 20,50 Gala filmelor antologice: "Agonie și extaz" - ecranizare după romanul omonim al lui Irving Stone (prod SUA; cu: Charlie Heston, Rex Harrison; regia: Carol Reed) ■ 22,45 Magazin sportiv ■ 23,00 Închiderea programului.

RADIO (frecvența 72,92 MHz) - 6,00 Semnal ■ 6,30 Matinal Europa Nova ■ 8,45 Avanpremieră ■ 9,40 Top - sprezece ■ 11,00 Replay - Informații și noutăți muzicale ■ 12,00 Observator (Actualitatea internă și internațională) ■ 13,15 Omnivoice (Cîte ceva pentru fiecare) ■ 15,40 100 % Comercial (Breviar economic) ■ 16,00 Avanpremieră ■ 16.05 Muzica mirabilis 17,05 Europa Nova cultural 18,05 Muzica mirabilis ■ 18,40 Muzica în casa noastră 19,00 Revista presei centrale ■ 19,40 Alternative ■ 20,00 Dedicații muzicale ■ 21,00 Un compozitor - o operă ■ 23,00 - 24,00 Varietăți muzicale. ■ Buletinele de știri vor fi transmise din oră în oră între 6,30 - 11,30 și 15,30 - 20,30.

RADIO VOX T

Emite non stop pe frecvența 70,76 MHz.

RADIO IAȘI

6,00 Diminețile noastre ■ 9,00 Știri ■ 9,05 Radiosfera ■ 12,40 Corespondența radio - muzică populară ■ 14,05 Întîlniri pe unde medii ■ 16,00 Radiojurnal ■ 16,10 Radiograme ■ 18,00 Știri ■ 18,05 Corespondența radio - muzică ușoară ■ 18,30 Corespondența - radio muzică populară ■ 19,00 Știrile serii, sport, meteo ■ 19,10 Teatru la microfon ■ 20,40 Deutche Welle ■ 21,00 Evenimentele zilei ■ 21,20 Expo melodii.

RADIO CONTACT

(92 FM stereo)

6,00 Bună dimineața, Iași! ■ 6,40; 7,40; 8,40 Contact horoscop ■ 7,50 Revista presei ■ 8,50 Agenda culturală ■ 9,05 Microbiografie sonoră ■ 6,00; 7,30; 14,00; 18,00; 21,00 ■ Grupaje informative Radio Contact: 8,30-17,30 (din oră în oră), ultimul la 19,30.

TEATRUL NAȚIONAL

■ Teatrul Național "Vasile Alecsandri" prezintă astăzi, ora 19,00, spectacolul cu piesa "Sinucigașul" de Nikolai Erdman.

COMUNICĂRI ȘTIINȚIFICE

■ Astăzi, ora 17,00, în Sala Bibliotecii Institutului de Istorie "A.D. Xenopol" (str. Lascăr Catargi 15) vor susține comunicări dr. Ecaterina Negruți - Din istoria evreilor din Moldova în sec. XIX; și dr. Gabriel Bădărău - O dezbatere privind drepturile omului la Iași.

FARMACII DE GARDĂ

Farmacia nr. 2 Piața Unirii (tel. 116029).

Anda-Farm Păcurari (Tel. 154386).

SPITALE DE GARDĂ

Spitalul "Parhon" (tel. 140337): Clinica a IV-a Medicală, Clinica a II-a Chirurgie, Clinica a II-a Obstetrică.

CINEMATOGRAFE

■ **Cinematograful "Victoria"** (telefon: 112502); orele: 9,00; 11,00; 13,00; 15,00; 17,00; 19,00; **"Nopți albe în Seattle"**, producție SUA, 1993. Film de dragoste cu Tom Hanks și Meg Ryan.

■ **Cinematograful "Republica"** (Telefon: 114327); orele: 9,00; 11,00; 13,00; 15,00; 17,00; 19,00: **"Dave - președinte pentru o zi"**, producție SUA, 1993. Comedie satirică de Ivan Reitman. Cu: Kevin Kline, Sigourney Weaver, Ben Kingsley.

■ **Cinematograful "Copou"** (Telefon: 145738), orele: 9,00; 11,00; **"Fiul cel bun"**; producție SUA 1992. Thriller psihologic cu Macaulay Culkin și Elijah Wood; orele: f4,00; 17,30: **"Lista lui Schindler"**, producție SUA 1993. Drama holocaustului în viziunea lui Steven Spielberg. Film distins cu 3 Globuri de Aur și 7 premii Oscar 1994 (Reluare la cererea spectatorilor).

■ **Cinematograful "Dacia"** (Telefon: 164740) orele: 9,00; 11,00; 13,00; 15,00; 17,00; 19,00: **"Beethoven - un cîine puțin prea mare"**, producție SUA, 1992. Comedie pentru tineret.

■ Videoteci

Sala mică a cinematografului "Republica" (orele: 10,00; 12,00; 14,00; 16,00; 18,00; 20,00)

Sala din str. Sf. Andrei, nr. 17 (orele: 9,00; 11,00; 13,00; 15,00; 17,00; 19,00).

BCU
CENTRALĂ UNIVERSITARĂ M. EMINESCU IAȘI

La 10 august Clujul va fi asediat

Păgubașii jocului CARITAS sînt din ce în ce mai nervoși

Situația din jurul firmei CARITAS rămîne destul de confuză. Au apărut deja primele semne ale îndoielii privind promisiunea din 3 iunie 1994 a lui Ioan Stoica de a înapoia banii păgubiților CARITAS. În acest sens am contactat-o pe d-na Ana Potcoavă, președinta Asociației ANTI-CARITAS din Cluj, care ne-a transmis un apel în care se spune: "Stimați români de pe tot cuprinsul țării, să fiți alături de Ardeal, aici, unde v-ați lăsat banii voștri, și în cazul în care Ioan Stoica nu va plăti pînă în data de 5 august 1994, toată suflarea României, păgubită de S.C. CARITAS - filiala Cluj să fie pe data de 10 august la Cluj-Napoca." D-na Potcoavă ne-a mai declarat în exclusivitate: "Am luat legătura cu toate filialele din țară: Timișoara, Petroșani, Craiova, Iași, Bacău, Valea Jiului prin Miron Cosma, toată suflarea României va fi la Cluj pe 10 august. Miron Cosma mi-a spus: "D-na Potcoavă, dacă dvs. dați semnalul - unda verde - Valea Jiului va veni cu minerii la Cluj." Deci Clujul va fi ținut sub asediu începînd cu 10 august, pînă cînd președintele și o echipă guvernamentală se va deplasa la fața locului să discute cu depunătorii și să găsească soluții concrete, reale și sigure de restituire a banilor. "Aici este Stoica, aici el poate fi adus în fața poporului, aici este Funar, girul moral al acestui om. Deci aici ne vom întîlni cu toții.", a mai precizat Ana Potcoavă. **(Val GURALIUC)**

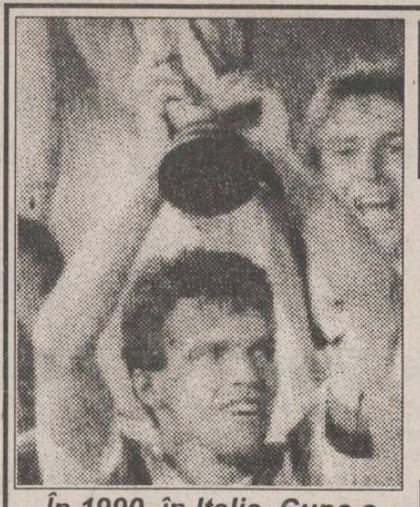

În 1990, în Italia, Cupa a fost cîștigată de Germania

În această seară, la orele 21.20

ÎNCEPE CAMPIONATUL MONDIAL DE FOTBAL - SUA 94

VINERI
17 iunie 1994
An IV,
Nr. 140 (896)
8 PAGINI - 200 LEI

cotidian de informații
Monitorul

Înainte de a anunța Poliția, Salvarea sau Pompierii, sunați la MONITORUL!
Telefoane:
17.25.57
(pînă la ora 22.00)
14.56.10
(toată noaptea)

Director onorific: AUREL LEON
Redactor șef: DAN RADU

Culmea nerușinării: în timp ce, în țară, populația iese în stradă pentru că nu mai poate suporta proasta administrare a executivului condus de Nicolae Văcăroiu

Miniștrii pleacă în America să vadă Campionatul Mondial

■ toată această distracție este plătită din impozitele pe care statul le ia de la fiecare cetățean

Astăzi este o zi mare pentru sport. Începe în SUA Campionatul Mondial de Fotbal și se încheie în România marele concurs național pentru o deplasare în SUA pe banii contribuabilului. Finaliștii la această din urmă competiție sînt de multă vreme cunoscuți. Lista este ilustră. De la funcționari din minister la primul ministru Nicolae Văcăroiu și președintele Iliescu. Cu două zile înainte de momentul critic, au fost declarați primii cîștigători. Enumerarea trebuie să înceapă cu Mircea Coșea, ministru de stat pentru reformă. Ministrul Comerțului, Cristian Ionescu, se află, de asemenea, printre cîștigători, iar Florin Georgescu, ministru de Finanțe, este plasat într-o poziție foarte bună și are un finiș redutabil. Între ceilalți candidați cu șanse mari: ministrul de Externe, ministrul Tineretului, ministrul Culturii, ministrul Transporturilor și ministrul Turismului. O echipă redutabilă, care a mai jucat împreună. Ar fi într-un fel nedrept ca echipa guvernamentală să nu facă deplasarea în SUA, de vreme ce toate aceste notabilități se cunosc prea bine, nu numai din ședințele de guvern, dar și din reuniunile unui anume consiliu, încă un consiliu, care își datorează nașterea unei recente hotărîri de guvern. Este vorba de hotărîrea privind organizarea de manifestări destinate promovării imaginii României în SUA și Canada, cu ocazia turneului final al Campionatului Mondial de Fotbal din SUA 1994. Efortul necesar pentru obținerea acestui titlu este răsplătit de știrea că de îndeplinirea hotărîrii cu pricina se ocupă un consiliu de coordonare. După cum se vede, membri ai acestui consiliu au început deja să plece la Campionatul Mondial sau, mai bine zis, la locul de muncă. Ar fi în logica hotărîrii de guvern ca proaspătul consiliu să se întrunească pentru o reuniune de lucru pe teren, evident la hotel, nu pe gazon. Bani de cazare ar fi. Consiliul a fost mult mai norocos decît economia României și a obținut foarte repede un buget: un miliard șapte sute milioane lei, evident, banii plătitorilor de impozite. Nu este încă limpede dacă primul ministru Nicolae Văcăroiu va fi prezent în SUA, pentru a veghea la buna administrare a acestei frumoase felii de bani publici. Mitingul sindical din Piața Victoriei pare să spună că nu. Microbismul primului ministru pare să spună că da. Sigur că membrii guvernului promit să-și interzică orice distracție. Înainte de a urca în avion, Mircea Coșea a ținut să respingă speculațiile circotașe, explicînd că pleacă cu treabă. Delegații sînt așteptați de două reuniuni economice, organizate de Departamentul american pentru comerț. Desigur, doar întîmplarea face ca, exact în perioada deplasării - 16 -22 iunie - să aibă loc toate cele trei partide pe care România le va juca în grupă. Dacă și președintele Iliescu se va afla cu treburi, exact în aceeași perioadă, prin California, atunci România va fi pentru prima oară condusă din SUA. Dar deplasarea prezidențială este, deocamdată, doar obiect de speculații nu prea încîntate ale plătitorilor de impozit și, oricum, California nu se va putea mîndri niciodată că a găzduit toată coaliția guvernamentală.Duminică 17 iulie, totul va lua sfîrșit. Vor fi cunoscute atunci două campioane: echipa cîștigătoare a Campionatului Mondial și echipa, singură în competiție, laureată a concursului național de irosire a banului public. Reuniunea Forumului Crans Montana a fost o excelentă partidă de verificare. Atunci, echipa a cîștigat, iar contribuabilul a pierdut la scor. Succesul de la Campionatul Mondial de Fotbal din SUA va aduce, fără îndoială, aceleași echipe, consacrarea internațională. **(după BBC)**

COMTOM va reduce prețurile la carne

■ în trei săptămîni, a vîndut marfă în valoare de numai 10 milioane lei, față de 100 milioane lei cît vindea înainte într-o lună

Conducerea S.C. Comtom S.A. a decis, în sfîrșit, să reducă prețurile la carne și preparatele din carne stabilite la data de 25 mai a.c. Pentru discutarea acestei măsuri, ieri, 16 iunie, a fost convocată o ședință a Consiliului de Administrație al firmei. Reamintim că, la data de 25 mai, această unitate a anunțat majorarea aberantă a prețurilor, cu 250-300%, la carnea și preparatele din carne livrate pe piața municipiului Iași. De la data intrării în vigoare a noilor prețuri și pînă în prezent, volumul vînzărilor a scăzut vertiginos. În trei săptămîni, s-a vîndut marfă în valoare mai mică de 10 milioane lei, față de aproximativ 100 milioane lei cît a realizat unitatea în luna aprilie, pe o perioadă de trei săptămîni. Conform informațiilor pe care le deținem pînă în prezent, S.C. Comtom S.A. a majorat prețurile cu 250-300% din două motive: pentru a testa piața și pentru a-i determina pe ceilalți producători să mărească, la rîndul lor, prețurile . În final, prin această măsură se urmărea acoperirea pierderilor înregistrate la export. În prezent, S.C. Comtom S.A. exportă aproximativ 40% din producție cu prețuri mai mici decît cele de pe piața mondială.

Într-un număr viitor, vom reveni cu noile prețuri stabilite în ședința de ieri a Consiliului de Administrație. **(Costel STROESCU)**

O mare păcăleală

Salariile din învățămînt vor fi majorate cu 23%

■ Ministerul Învățămîntului a promis inițial o majorare de 30%

Recent, Ministerul Învățămîntului a anunțat că, începînd cu data de 1 septembrie a.c., salariile personalului din învățămînt vor fi majorate, în medie, cu 30%. În urmă cu cîteva zile, Ministerul Muncii și Protecției Sociale a elaborat noua grilă de salarizare care urmează să fie aplicată pentru cadrele didactice și personalul auxiliar.

Pentru profesorii absolvenți ai universităților majorările sînt diferențiate în funcție de gradul didactic și de vechimea în muncă:

- profesorii cu gradul I vor beneficia de majorări cuprinse între 40% și 50%;
- pentru profesorii cu gradul II, majorările salariului brut vor fi cuprinse între 26% și 36%;
- profesorii cu gradul definitivat vor beneficia de majorări ale salariului brut cuprinse între 18% și 25,5%;
- profesorilor debutanți li se vor majora salariile brute cu 18,8%.

Pentru profesorii absolvenți ai institutelor pedagogice de trei ani se vor aplica următoarele majorări salariale:

- pentru cei cu gradul I, între 19,8% și 32,5%, în funcție de vechimea în muncă;
- pentru cei cu gradul II, între 18,4% și 25,6%;
- pentru cei cu definitivatul, majorarea va fi cuprinsă între 19,3% și 21,9%;
- pentru debutanți, salariul brut se va majora cu 19,1%.

În cazul celorlalte categorii de personal din învățămîntul preuniversitar, majorările salariale sînt mai mici: pentru învățători, maiștri și instructori, acestea sînt de 10-15%.

Salariile brute ale secretarelor vor fi majorate cu 11,8-24%.

Pentru personalul tehnico-administrativ auxiliar, majorările vor fi, în medie, de 10-12%.

După cum reiese din statisticile întocmite de Federația Sindicatelor Libere din Învățămînt, 66.000 de lucrători din învățămîntul preuniversitar vor beneficia de o majorare salarială de minimum 30%, iar pentru 354.000 de angajați din același domeniu, majorările vor fi mai mici de 30%. Pe ansamblu, media efectivă de majorare a salariului brut este de 23%. Angajații tineri vor beneficia de majorări mult mai mici.

"În această situație, ca tînăr absolvent, este o aberație să lucrezi în învățămînt", ne-a declarat Gheorghe Isvoranu, prim vicepreședintele F.S.L.I. **(Dan FODOR)**

O mare victorie a sindicatelor

București, Piața Victoriei, joi, 16 iunie, ora 1,00 dimineața: Negocierile sindicate-guvern sînt sistate brusc și cei 15 lideri părăsesc sediul executivului. Nu s-a ajuns la un numitor comun cu echipa ministerială formată din miniștrii Dan Mircea Popescu, Florin Georgescu și Viorel Hrebenciuc.

Ora 1,10: Demonstranții își manifestă zgomotos nemulțumirea față de rezultatul negocierilor și față de comunicatul belicos al d-lui Ioan Roșca, purtătorul de cuvînt al Guvernului, care îi acuza de destabilizare.

Ora 12,10: Pe acoperișul Palatului Victoria își fac apariția 15 lunetiști. Protestatarii se regrupează și reîncepe "corul" sloganurilor antiguvernamentale. În cinci minute, scutieri iau din nou poziție în lateralele sediului Guvernului. Retragerea acestora după 20 de minute - timp în care comandantul dispozitivului a avertizat prin megafon: "La violență vom răspunde cu violență, vom face uz de arme" - a calmat spiritele.

Ora 14,00: Premierul Văcăroiu părăsește sediul cu automobilul de serviciu.

Ora 14,10: Liderii sindicaliștilor reîncep negocierilor. Nu mai este admis dl. Victor Ciorbea, datorită faptului că în piață nu se află membri ai CNSLR - Frăția.

Ora 18,00: Bogdan Hossu anunță pe cei din piață că membrii executivului sînt dispuși să negocieze realist revendicările sindicaliștilor.

Ora 20, 30: Bogdan Hossu, liderul Cartelului Alfa, a anunțat că negocierile au fost încheiate în mod favorabil pentru sindicaliști. S-a stabilit ca indexarea să se facă din trei în trei luni, prin negocieri directe între guvern și sindicate. S-a renunțat la fondul maxim admis de salarizare. Salariul minim pe economie va fi de 65.000 lei. Guvernul va urgenta încheierea contractului colectiv de muncă. Au fost recunoscute grupele de muncă stabilite după decembrie 1989 și s-a stabilit ca pensionarea să se facă în forma propusă de sindicaliști. **(Mihaela CRISTEA, Lucian GHEORGHIU)**

Acțiunea de blocare a anului școlar

Profesorii ieșeni au fost înfrînți

■ în alte județe, bătălia continuă

În cursul zilei de ieri, la unele unități școlare, unde profesorii nu încheiaseră mediile elevilor, directorii au făcut presiuni acerbe asupra profesorilor care se menținеau încă "pe poziție". Ca atare, la această oră, majoritatea cadrelor didactice din Iași au încheiat mediile. Școlile unde există profesori care mai continuă acțiunea de blocare a anului școlar în orașul Iași pot fi numărate pe degete. În cadrul războiului psihologic dus cu guvernul, profesorii ieșeni au fost înfrînți zdrobitor. În alte județe, lupta continuă încă.

■ Ultimele zvîcniri ale protestatarilor ieșeni

Conform situației centralizate la nivelul Inspectoratului Școlar Județean Iași, pînă ieri seară, 223 de profesori și învățători ieșeni nu au încheiat mediile (aprox. 5% din totalul personalului din învățămîntul ieșean). Unele școli și licee nu prezentaseră încă situația participării la blocarea anului școlar, rămînînd într-o stare de expectativă. În județ există școli în comune și sate unde acțiunea continuă, iar în Pașcani mai sînt numai două asemenea școli. Ultimele puncte declarate de rezistență în Iași sînt: Școala 40, Școala 42, Școala 16, Școala 36. Mai există cîteva cadre didactice din Liceele "Național", "Alexandru Ioan Cuza", "Garabet Ibrăileanu" care nu au încheiat mediile. Liceele industriale au abandonat protestul. Prim-vicepreședintele Uniunii Sindicatelor Libere din Învățămînt, Mihai Gheorghiu, a încheiat mediile la clasele la care a fost profesor. Vicepreședintele U.S.L.I.P. Iași Ioan Cișman nu încheiase încă mediile pînă ieri seară. Mulți directori au emis ieri către profesorii protestatari sarcini de serviciu care cuprindeau obligația de a încheia mediile. Cei care nu au încheiat mediile au fost considerați absent nemotivat, iar ziua le-a fost tăiată din salariu.

Rodica Luca, inspector general la Inspectoratul Școlar Județean Iași, ne-a declarat că directorii au obligația să vegheze la buna desfășurare a activităților școlare, deci și la încheierea mediilor.

■ În unele județe, blocarea anului școlar continuă

Ieri, în județele Bacău, Neamț, Harghita, Covasna, Constanța, Brăila și Maramureș, acțiunea de blocare a anului școlar continuă încă, în forță. În cursul zilei de astăzi, cu începere de la ora 10,00, la sediul Federației Sindicatelor Libere din Învățămînt va avea loc o coferință extraordinară a Consiliului Național. Gheorghe Isvoranu, primvicepreședintele F.S.L.I., a afirmat că scopul acestei acțiuni este de a evalua care este situația actuală a blocării anului școlar, avînd în vedere că, pînă în prezent, în negocierile cu guvernanții nu s-a obținut nimic concret. În funcție de susținerea din teritoriu se va decide dacă acțiunea de blocare a anului școlar va continua sau nu. "Chiar dacă numai 5% din totalul cadrelor didactice vor continua acțiunea, revendicările au șanse de a fi rezolvate. Dacă nu vom mai avea susținerea profesorilor, înseamnă că ei sînt mulțumiți de salariile lor", ne-a declarat ieri Gheorghe Isvoranu, primvicepreședintele F.S.L.I. **(Dan FODOR)**

PUNR renunță să mai intre în guvern

PUNR a renunțat să mai participe la guvernare, membrii conducerii afirmînd că "există și alte treburi, mult mai importante de făcut". Valeriu Tabără, vicepreședinte al PUNR și liderul grupului parlamentar PUNR din Camera Deputaților, a declarat în acest sens: "În calitate de candidat la postul de ministru al Agriculturii, pot să vă spun: nu dorim acest lucru. Avem și alte treburi mai importante de făcut, decît să avem un ministru într-un minister al Guvernului". Atît deputatul Horia Pop, cît și Valeriu Tabără și-au exprimat nemulțumirea față de modul în care PDSR respectă clauzele protocolului bilateral.

O bestie a violat o fetiță de patru luni

Urmează să intre pe rol, la Tribunalului București, procesul în care este inculpat Viorel Petre, pentru viol și omor calificat. În rechizitoriul de trimitere în judecată se reține că Viorel Petre și-a violat nepoata Mihaela, în vîrstă de patru luni. Copilul a fost internat în spital, prezentînd leziuni grave și a murit după paisprezece zile. După cum reiese din actul de sesizare a instanței, în timpul urmăririi penale, Viorel Petre a avut o atitudine oscilantă, nu a recunoscut agresiunea asupra fetiței, motivînd că nu știe ce s-a întîmplat, deoarece era în stare de ebrietate. La stabilirea pedepsei, instanța va lua în considerare și condamnările anterioare ale învinuitului, (pentru viol și tentativă de viol), precum și gravitatea faptei comise, dată fiind vîrsta fetiței.

Punctajul și criteriile de atribuire a locuințelor pentru tinerii căsătoriți

■ R.A. LOCUINȚA a propus o altă dată limită (20 iunie) pentru depunerea dosarelor

În cursul zilei de astăzi, R.A. "Locuința" va propune Comisiei județene de aprobare a cererilor de locuințe, conform Ordonanței Guvernului nr. 19/'94, prelungirea termenului de completare a dosarelor depuse de tinerii căsătoriți. Acest lucru este necesar, deoarece, după expirarea termenului fixat anterior (10 iunie), au mai rămas (din diferite motive) aproape 1000 de persoane care nu și-au completat dosarele cu cerere tip și cu declarația pe propria răspundere. Fără aceste acte, dosarele nu pot fi luate în considerație la stabilirea ordinii de prioritate pentru acordarea creditelor. Noul termen propus de RA "Locuința" este 20 iunie 1994.

Recent, comisiile Consiliului Municipal au stabilit criteriile și punctajul pentru departajarea persoanelor ce au solicitat subvenții pentru construcții de locuințe, acordate conform Ordonanței 19/1994 a Guvernului. Aceste criterii de departajare, precum și punctajele urmează să fie aprobate de consilierii municipali în ședința de luni, 20 iunie 1994. Prezentăm mai jos grila de stabilire a punctajului pentru tinerii căsătoriți (care reprezintă categoria cea mai numeroasă dintre cele prevăzute de Ordonanța 19/1994)

Criteriul	Punctaj (puncte)
I Condiții de locuit, la părinți, cu locuințele proprietate personală sau de stat (suprafața locuibilă/membru de familie)	
1. - mai mult de 10 mp/persoană	0
- între 8-10 mp/persoană	25
- între 4-8 mp/persoană	50
- mai puțin de 4 mp/persoană	75
2. Locuință închiriată de la stat	0
3. Locuință închiriată de la particulari, la cămin sau cu părinții în alte localități	100
II. Numărul de copii sau de persoane întreținute	
- mai mult de 3	200
- 3	150
- 2	100
- 1	50
- nici un copil (persoană)	0
III Starea sănătății soților sau membrilor familiei	
- unul din soți bolnavi	25
- ambii soți bolnavi	50
- 1 copil (persoană) handicapat	25
- mai mult sau 2 copii (persoane) handicapate	75
IV Suma disponibilă pe care solicitantul o poate depune pentru constituirea avansului (estimat la 1 milion lei/cameră)	
- mai mult de 1,5 milioane lei/cameră	100
- 1 milion lei/cameră (avans integral)	75
- 750.000 lei/cameră (3/4 din avans)	50
- 500.000 lei/cameră (1/2 din avans)	25
- 250.000 lei/cameră (1/4 din avans)	10
- fără avans	0
V. Nivelul ratei lunare plătibile (în ani):	
- până la 5 ani	75
- 5-10 ani	50
- 10-14 ani	25
- 15 ani	0
VI. Domiciliul stabil în Iași	100
VII. Justificarea stabilirii în municipiul Iași.	
- angajat cu contract de muncă pe durată nedeterminată	25
- orfani proveniți din case de copii de pe raza municipiului Iași	100

Directorul tehnic al Primăriei, Radu Onofrei, ne-a precizat că, ținînd cont de starea economico-socială a populației, hotărîtoare vor fi criteriile IV și V. **(Cristian Dunar, Ovidiu LUNGU)**

ORAȘUL PE O COLOANĂ

■ Ministerul Transporturilor a aprobat înființarea Zonei Libere la Iași

În cursul zilei de ieri, Lucian Flaișer, vicepreședintele Consiliului Județean Iași, ne-a informat că documentația pentru înființarea Zonei Libere Iași-Cristești a fost aprobată recent de conducerea Ministerului Transporturilor. "Începînd de marți, 21 iunie, a.c., voi merge personal la fiecare minister pentru obținerea avizelor necesare înființării Zonei Libere la Iași. Cred că pînă pe data de 30 iunie 1994 vom putea avea toate documentele care vor fi, apoi, înaintate Guvernului", a declarat Lucian Flaișer. Conducerea Ministerului Transporturilor a aprobat și adresele ce vor fi prezentate altor 12 ministere care trebuie să-și dea acordul pentru demararea acestei acțiuni.

Este puțin probabil ca data limită anunțată de vicepreședintele CJ Iași pentru obținerea tuturor avizelor ministeriale să fie respectată, atît timp cît o parte din miniștri vor fi plecați în SUA, la Campionatul Mondial de Fotbal. Pentru a sensibiliza membrii Guvernului, acestora li se vor prezenta datele necesare înființării Zonei Libere Iași-Cristești în cursul unui simpozion ce se va desfășura peste două zile la Iași, după cum a afirmat Ioan Amihăiesei, președintele CJ. **(Alin TOCAN)**

■ Tînăra care a sărit goală-pușcă de la etaj are doar cîteva fracturi

Cotidianul "Monitorul" a prezentat ieri cazul tinerei Mihaela Stoica (25 ani) din Iași, cea care - fiind victima unei tentative de viol - s-a aruncat în miezul nopții, goală pușcă, de la etajul patru al unui bloc de pe strada Sf. Lazăr. Ca prin minune, tînăra s-a ales numai cu cîteva fracturi, iar în prezent se află internată la secția de reanimare a Spitalului de neurochirurgie. Constantin Albu, în vîrstă de 37 ani, strungar la "Pangran", autorul tentativei de viol din noaptea de 14 spre 15 iunie, a fost arestat preventiv ieri dimineață. El a recunoscut fapta săvîrșită, afirmînd în fața procurorilor că regretă ceea ce s-a întîmplat. Prietena agresorului, martoră a acestei întîmplări petrecute în apartamentul lui Constantin Albu, a confirmat relatările victimei. Inculpatul a început să plîngă în momentul în care, în camera de anchetă a procuraturii, s-a întîlnit cu prietena sa, cu care intenționa să se căsătorească peste cîteva zile. Deși nu are antecedente penale, Constatin Albu riscă o pedeapsă de pînă la trei ani și jumătate închisoare. **(Sorin SIMON)**

■ A luat ființă Fundația Științifică Internațională "D.I. Mangeron"

La Iași funcționează "Fundația Științifică Internațională D.I. Mangeron" care are ca scop promovarea științei, creației tehnice și matematice, instruirea și formarea de inventatori, tehnicieni și specialiști în diferite domenii. Fundația dorește stabilirea unor relații de colaborare pe tărîm creativ între oameni de știință și cercetători de pretutindeni.

Fundația are editură proprie, tipografie și librărie de carte tehnico-științifică în toate domeniile de activitate. În acest an, printre valoroasele lucrări ce urmează a fi scoase de sub tipar la Editura "Dumitru Mangeron", va apare și o monografie închinată vieții și operei academicianului Mangeron, care cuprinde vasta activitate a acestuia în domeniul matematicii și mecanicii tehnice. Sînt așteptați cu interes toți cei ce doresc să colaboreze. Pentru o eventuală sponsorizare, contul fundației este 4510701218, deschis la BCR, filiala Iași. Persoanele sau firmele care fac donații vor fi trecute în "Cartea de Aur" a Fundației, care va fi publicată anual. **(S.D.)**

■ Licitație pentru un teren situat pe Bulevardul Independenței

Pe data de 6 iulie 1994, la sediul Primăriei Iași va avea loc licitarea concesionării terenului situat în Iași, pe Bulevardul Independenței colț cu strada Lăpușneanu, în suprafață de 3880 mp, pentru construirea de sedii de bancă. Prețul de pornire a licitației este de 20.000 lei mp anual. Pot participa numai societățile comerciale avînd înscris în obiectul de activitate și activitate bancară. Înscrierile se vor face pînă la data de 4 iulie, inclusiv. Relații suplimentare pot fi obținute la Serviciul de Urbanism al Primăriei Iași. **(Cristian DUNAR)**

Începe demolarea căminului C.F.R.

Începînd de astăzi, căminul CFR de pe strada Silvestru (folosit de mecanicii de locomotivă care sînt nevoiți să rămînă peste noapte în Iași) va fi demolat. Acesta, prin poziția sa, împiedică circulația rutieră spre pasajul Alexandru cel Bun, blocînd efectiv banda I a străzii, cea dinspre calea ferată. Ieri, municipalitatea, prin directorul tehnic Radu Onofrei, împreună cu reprezentanți ai conducerii Regionalei CFR Iași și ai RATC au stabilit condițiile demolării acestui imobil. Întrucît clădirea este foarte solidă (construită din cărămizi de Ciurea, lemnărie de stejar etc.), factorii de răspundere au hotărît să refolosească materialele de construcție, astfel că, practic, demolarea va fi o demontare. Programul de demolare se va derula pînă la sfîrșitul lunii iulie, iar în acest interval de timp, circulația tramvaielor prin zonă va fi întreruptă între orele 8,00-12,00. În zilele cînd se vor demola pereții dinspre stradă, este posibilă întreruperea definitivă a circulației tramvaielor 6 și 2, transportul călătorilor pe aceste rute fiind asigurat de autobuze. **(Ovidiu LUNGU)**

La Spitalul de Neurochirurgie

Premieră în chirurgia ieșeană

La Spitalul de Neurochirurgie din Tătărași a fost efectuată o intervenție chirurgicală de excepție, reprezentînd, practic, o premieră ieșeană în domeniu. Astfel, pentru prima dată în Moldova, o intervenție care se făcea în doi timpi operatori, la un interval de o lună, două, a fost efectuată într-o singură zi, în circa trei ore și jumătate. Pacientul, Emil Anton, 34 ani, prezenta un neurinom în bisac rahimediastinal (tumoră benignă care pornea din canalul rahidian pînă la nivelul toracelui). Ca urmare a acestei afecțiuni, tînărul, care avea dureri cumplite, ar fi paralizat, devenind invalid pe viață. Metoda clasică, folosită pînă acum, constă în efectuarea mai întîi a unei intervenții de tip neurochirurgical pe coloana vertebrală, urmînd ca, la interval de o lună, pacientul să suporte o nouă operație, de chirurgie generală, pe torace. Pentru pacient, acești "timpi operatori" ar fi însemnat două șocuri operatorii, două șocuri anestezice, la care s-ar fi adăugat un permanent stress psihologic.

Medicul Hortensiu Aldea în operație

Premiera chirugicală ieșeană a constat tocmai în faptul că toate aceste inconveniente au fost eliminate, operația pe coloană și pe torace făcîndu-se simultan. Echipa operatorie a fost formată din dr. Hortensiu Aldea - șeful Clinicii 2 neurochirurgie de la Spitalul clinic nr. 3 și dr. Dan Niculescu - șef lucrări la Clinica 1 chirurgie a Spitalului "Sf. Spiridon". "Încercăm să ne depășim condițiile de dotare și să realizăm niște lucruri noi din punct de vedere conceptual" - ne-a declarat dr. Hortensiu Aldea. **(Mihaela CĂNĂNĂU)**

Un caz înfiorător de automutilare

■ psihopatul Gigi Corduneanu și-a tăiat gura pînă la urechi

O comisie de medici psihiatri și legiști l-a examinat ieri pe Gigi Corduneanu (24 ani), din Iași, autorul recentelor distrugeri provocate unor magazine din strada Clopotari.

Gigi Corduneanu este un psihopat care nu-și poate stăpîni pornirile de distrugere, mergînd pînă la cumplite automutilări. Din acest motiv, el a făcut ani grei de pușcărie pentru repetate infracțiuni de ultraj și vătămare corporală, comise asupra unor persoane în timp ce se afla sub efectul neobișnuitei lui impulsivități. În urma automutilării cu lama, fața, gîtul și abdomenul lui Gigi Corduneanu sînt brăzdate de cicatrici adînci.

El a descris medicilor modul în care s-a desfigurat. După o ceartă cu mama concubinei sale, psihopatul și-a făcuit fața cu două lame, încercînd să-și taie gura, cu ambele mîini, pînă în dreptul urechilor. Pe obrazul drept, Gigi Corduneanu are urmele a

trei tăieturi adînci, care dau figurii lui un aspect de coșmar.

Învinuitul a mai afirmat că, după ce a distrus magazinele din strada Clopotari (în urma unui conflict cu concubina lui), și-a dat seama că trebuie să se prezinte la Spitalul "Socola". Însă nu a făcut-o, deoarece știa că nu poate veni singur, trebuind să-l aducă cineva.

Cazul lui Gigi Corduneanu a fost examinat cu minuțiozitate de medici. Ei au concluzionat că învinuitului nu i-au fost alterate funcțiile de cunoaștere în momentul comiterii distrugerilor, fapt ce îi va atrage răspunderea penală. **(Nicolae MANOLIU)**

Noul manager la COMPIAȚA

În cursul săptămînii trecute, la societatea comercială COMPIAȚA S.A. a avut loc concursul pentru desemnarea managerului unității. În urma acestuia, reprezentanții Frontului Proprietății de Stat și Fondului Proprietății Private au numit în funcția de manager al S.C. Compiața pe actualul director Eusehnie Feodorov. După cum ne-a informat acesta, imediat după concurs a avut loc semnarea contractului de management. Menționăm că funcția de manager al unei societăți comerciale este echivalentă cu cea de director general, cu precizarea că managerul își asumă în plus o serie de obligații prin contractul de management încheiat între FPS și FPP. Managerul are obligația de a realiza, într-un anumit termen, indicatorii economici stabiliți în prealabil.

În ceea ce privește activitatea societății, Eusehnie Feodorov ne-a declarat: "Mai mulți cetățeni care comercializează produse alimentare în piețele Iașului ne-au sesizat că, în mod frecvent, sînt agresați de către țiganii care efectuează același gen de activitate în piețe. Astfel, romii încearcă să oblige agricultorii care comercializează în special legume și fructe să vîndă marfa la prețuri stabilite de ei (romi) sau, în cel mai bun caz, să le vîndă lor produsele pentru ca, ulterior, să le ofere cumpărătorilor la prețuri mai mari". Astfel de procedee conduc, de obicei, după cum ne-a declarat E. Feodorov, la intimidarea agricultorilor, ajungînd chiar la alungarea acestora din piețele agroalimentare. Cele mai multe asemenea cazuri au avut loc în piața Dacia. **(Mihaela BREZEANU)**

Etapa a II-a a concursului
ASCULTAȚI ȘI CÎȘTIGAȚI!
organizat de

RADIO NORD-EST IAȘI
72,44 FM - STEREO

În perioada 13-17.06.1994, Radio NORD-EST a organizat etapa a II-a a concursului ASCULTAȚI ȘI CÎȘTIGAȚI! dotat cu premii atractive oferite de sponsorii concursului:

■ A&D NERIO, Magazin DECORA, Al. Decebal 1;
■ COMPAN S.A., pizzeria ARCU și magazinele COMPAN;
■ DAMIS S.R.L., Magazin DIM, strada Armeană 13;
■ PANAK IMPEX S.R.L., comerț en gros, T. Vladimirescu 3;
■ IMPEX CLEDOR S.R.L., comerț piese auto, str. Armeană 5;
■ PIZZERIA ITALIANĂ, str. C. Negri nr. 60;
■ CASA BOLTA RECE;
■ PIMARCON S.R.L., confecții piele și marochinărie, Străpungere Silvestru 12;
■ SCHIC SNC, producții confecții, str. G. Ureche nr. 1-3;
■ ANA MARIA S.R.L., producție confecții și tricotaje, str. Nicolina 12.

Valoarea unui premiu este de minimum 20.000 lei.

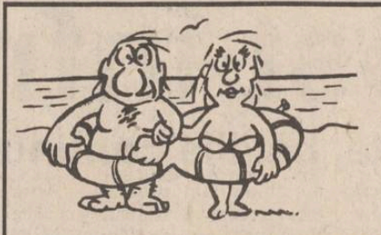

AGENȚIA DE TURISM
NET
Casa Modei - mezanin
Telefon 032/117596.

LITORAL - SEZON ESTIVAL 1994

Serii de 7 zile (6 nopți) (1 PC-10.000 lei)	VENUS Hotel BRINDUȘA	JUPITER Hotel TISMANA	CAP AURORA Hotel ONIX
18-23 iunie 24-29 iunie	30.000 lei	43.800 lei	43.800 lei
30 iunie-5 iulie	40.000 lei	59.800 lei	59.800 lei
6-11 iulie	42.000 lei	63.000 lei	63.000 lei
12-17 iulie	47.600 lei	67.000 lei	67.000 lei
18-23 iulie 24-29 iulie 30 iulie-4 august 5-10 august 11-16 august 17-22 august 23-28 august	58.800 lei	75.000 lei	75.000 lei
29 august-3 septembrie	50.400 lei	63.000 lei	63.000 lei
4-9 septembrie	36.000 lei	43.800 lei	43.800 lei

OFERTĂ TURISTICĂ

OFERTĂ SPECIALĂ Complex Hotelier DOBROGEA-MAMAIA (TV și telefon în cameră, pensiuni complete la 10.500 lei/zi)	
18-23 iunie (6 PAX) 24-29 iunie (6 PAX)	105.000 lei
30 iunie-5 iulie (6 PAX) 6-15 iulie (10 PAX)	110.000 lei 180.000 lei
16-25 iulie (10 PAX) 26 iulie-4 august (10 PAX) 5-14 august (10 PAX) 15-24 august (10 PAX)	220.000 lei
25 august-3 septembrie (10 PAX)	209.500 lei
4-9 septembrie (6 PAX) 10-15 septembrie (6 PAX)	105.000 lei
1 PAX = pensiune completă și cazare	

Pentru cei care achită integral costul biletelor pînă la 15 iunie, se aplică o reducere de 5 %. Plata se poate face și în rate (minimum 10 % pînă la 15 iunie și 20 % după 15 iunie). La cerere, agenții noștri se pot deplasa la domiciliul Dvs. pentru eliberarea biletelor. Vă invităm la sediul Agenției de Turism "NET" să vizionați caseta video cu imagini din hotelurile incluse în oferta noastră!

EXTRACT PENTRU SLĂBIRE RAPIDĂ
NORD-EST GROUP S.R.L.

Fiecare dintre noi a căpătat de-a lungul timpului, din diferite motive, cîteva kilograme în plus. Puteți scăpa cu ușurință de această povară folosind extractul hidroalcoolic cu plante aromatice pentru slăbit

Snelli & Natura

Extractul a fost pus la punct, după ani de experiențe, de către medici recunoscuți, în laboratoarele italiene. Folosind acest extract, cîte 40 de picături înainte de fiecare masă, veți obține, în 2-3 săptămîni, rezultate spectaculoase, care vă vor uimi și pe d-voastră.
Peste tot în lume, zilnic, milioane de oameni își păstrează silueta folosind cu succes

Snelli & Natura

Fiecare cutie pe care v-o oferim, în afară de cele două sticluțe cu Snelli & Natura, conține și modul de întrebuințare în limba română. Gratuit, în aceeași cutie primiți două rețete Snelli & Natura care vă ajută dacă suferiți de constipație sau de retenție de apă.
În aceeași cutie vă punem, de asemenea, la dispoziție și o fișă de dietă pe care veți putea urmări evoluția greutății d-voastră.
Compania NEST vă oferă această minune a medicinei contemporane la prețul de 70.000 lei.

Telefonați la numărul 117596 și veți primi extractul
Snelli & Natura
la sediul firmei sau acasă, în maximum 48 de ore.

ESTE TIMPUL SĂ OPTAȚI PENTRU CALITATE!

Magazinul AVATTI vă oferă produse electronice AUDIO-VIDEO ale celor mai renumite mărci din domeniu:

✶TV PHILIPS D.51	-	885.000 lei
✶TV PHILIPS D.54 TXT	-	1.149.910 lei
✶TV SONY D.51 TXT	-	1.652.000 lei
✶TV SONY D.51	-	1.149.910 lei
✶TV GRUNDIG D.51 TXT	-	781.160 lei
✶TV GRUNDG D.54 TXT	-	899.750 lei
✶TV MEGAVISION D.51	-	519.908 lei
✶TV MEGAVISION D.51 TXT	-	579.970 lei
✶TV NEI D.51	-	576.961 lei
✶TV NEI D.51 TXT	-	524.987 lei
✶TV GOLDSTAR D.51	-	568.996 lei
✶TV GOLDSTAR D.51 TXT	-	638.970 lei

AVATTI Stil

Puteți cumpăra și cu plata în rate!

Adresa noastră: str. Ștefan cel Mare și Sfînt nr. 11.
Telefon 112810, 174054.

Astăzi a apărut

Monitorul TV

CUPRINDE PROGRAME Tv LOCALE, NAȚIONALE ȘI SATELIT

NBC Super Channel | TV5 | 6 | TVR 2 | EUROSPORT | RTVL
TVR | MTV | 7 | 5 | SAT 1 | CARTOON NETWORK

Un renume cîștigat pe șosele

Scăldatul în apa lacului "Ciric" pune în pericol sănătatea oamenilor

■ *buletinele de analiză a calității apei au scos în evidență depășirea cu mult peste limitele legale admise a numărului de germeni, bacili coliformi și fecali, substanțe organice și a PH al apei*

În urma controalelor care au fost întreprinse de Inspectoratul de Poliție Sanitară și Medicină Preventivă, Poliția Sanitar-Veterinară, Agenția pentru Protecția Mediului și Prefectura Iași, s-a constatat că în zona de agrement "Ciric", condițiile existente în prezent sînt improprii desfășurării unor activități cu caracter recreativ. Analizele apei lacurilor "Ciric I" și "Ciric II", care au fost efectuate în laboratoarele Inspectoratului de Poliție Sanitară și Medicină Preventivă Iași, au arătat că aceasta este total necorespunzătoare, atît din punct de vedere bacteriologic, cît și chimic. Datorită acestui fapt, medicii au recomandat "... interzicerea cu desăvîrșire a folosirii apei din lacurile Ciric ca apă de îmbăiere". Buletinele de analiză a calității apei au scos în evidență depășirea cu mult peste limitele legale admise a numărului de germeni, bacili coliformi și fecali, substanțe organice și a PH apei. Astfel, numărul de germeni se situează între 400 și 800/cm cub, față de maximumul admisibil de 300/cm cub, bacilii coliformi depășesc 1600/dm cub, în loc de maximum 100/dm cub, bacilii coliformi fecali ajung la 230/dm cub (admisibil 20/dm cub), substanțele organice 190 mg/dm cub, față de sub 12 mg/dm cub, iar PH apei este 9,5, în loc de 6,5-8,5. Toate aceste date indică faptul că apa lacurilor "Ciric" prezintă un real pericol pentru sănătatea oamenilor, existînd posibilitatea contactării unor boli de piele și digestive de către cei care fac baie sau înoată aici. Poluarea apei lacurilor "Ciric" se datorează distrugerii și proastei întreținieri a rețelei de canalizare din zonă. Colectorul de canalizare a apelor reziduale de pe malul drept al lacului "Ciric" a fost afectat și distrus de alunecările de teren pe o porțiune de 50 m, fiind neutilizabil. De asemenea, rețeaua de canalizare nu a fost verificată și revizuită, existînd cămine de colectare necurățate sau înfundate. În perimetrele în care sînt amplasate vile, cabane, căsuțe, spații de joacă (aparținînd societăților comerciale TEROM SA, SC CONSART SA, Moldomobila SA, Renel, Unirea SA etc.), unele instalații și rețele de canalizare sînt neetanșeizate, permițînd infiltrarea apelor uzate în pînza freatică, respectiv apa lacurilor "Ciric". Pentru aceste grave abateri, a fost luată decizia neacordării autorizațiilor de funcționare unităților de agrement aflate în administrarea societăților comerciale menționate. Au fost, de asemeni, ridicate autorizațiile de funcționare ale Taberei de copii școlari și restaurantului "Ciuperca". Ținîndu-se cont de gravitatea situației existente, Prefectura județului Iași a dispus luarea unor măsuri urgente pentru stoparea poluării lacului "Ciric": realizarea unei rețele de canalizare în legătură directă cu rețeaua de canalizare a municipiului Iași, amplasarea unei stații de epurare în aval de lacul "Ciric", curățarea lacului de stuf, alge etc., amplasarea unor indicatoare-avertisment cu "Scăldatul interzis - pericol de îmbolnăvire" etc. **(Săndel TACU)**

Bărbații mor mai repede decît femeile

Lumea medicală din România a ajuns la concluzia că femeile trăiesc mai mult decît bărbații. O primă cauză este de natură genetică, "sexul tare" fiind mai puțin rezistent la boli. O dovadă în plus o reprezintă faptul că, încă din etapa concepției, mor de două ori mai mult fetușii masculini decît cei feminini. De asemenea, o altă cauză este de natură hormonală, femeile fiind protejate, pînă la menopauză, de bolile cardiovasculare și de eventuale tumori, prin existența în organism a hormonilor sexuali de tip estrogen. În consecință, apariția infarctului la "sexul frumos" este mult mai puțin frecventă, iar în cazul apariției unui cancer, femeile au mai multe șanse de vindecare la un anumit stadiu de dezvoltare al bolii. O altă cauză o reprezintă autoprotecția: femeile au mai puține obiceiuri dăunătoare (fumat, consum de alcool) decît bărbații, în plus, ele consultă mai des medicul. De asemenea, s-a constatat că numărul bărbaților morți în accidente de circulație este superior celui al femeilor. Durata medie de viață în România este de 73,17 ani la femei și 66,56 ani la bărbați. **(Mihaela CĂNĂNĂU)**

"Sper să-i conving pe toți că sînt un român valabil"

Mare succes al Teatrului Național din Iași

■ actorul Ion Sapdaru a obținut premiul "Alexandru Giugaru" pentru cea mai bună interpretare masculină, la Festivalul Internațional de Teatru Contemporan de la Brașov ■ la festival a participat și actorul Horațiu Mălăele ■

Aseară, la Brașov, s-au anunțat premiile Festivalului Internațional de Teatru Contemporan, ediția a 9-a, desfășurat între 7 și 16 iunie 1994 în orașul de sub Tâmpa. Să amintim care au fost teatrele participante la acest important festival internațional: Teatrul **Poem** din Bruxelles-Belgia, Teatrul **Odeon** din București, Teatrul **Sică Alexandrescu** din Brașov, Teatrul **Gardenyi Géza** din Ungaria, Teatrul **Bulandra** din București, Academia de Teatru și Film - București, Teatrul **Nord** din Satu-Mare, **Teatrul de Stat** din Oradea, Teatrul **Dramatic** Galați, Teatrul **Mic** din Salzburg, Austria, Compania **Denise Stoklos** din Sao Paolo, Brazilia, și Teatru Național din Iași.

La Brașov, s-au jucat piese de Shakespeare, Conrad Detrez, Goldoni, Dario Fo, Roger Vitrac, Görgey Gabor, Eugen Ionescu, Fr. Dürrenmatt, Ariel Dorfman și Denise Stoklos.

Teatrul Național "Vasile Alecsandri" din Iași a prezentat spectacolul cu piesa **Proștii sub clar de lună** de Teodor Mazilu, în regia lui Ovidiu Lazăr, scenografia Nicolae Ularu. În rolurile principale au jucat actorii: Tatiana Ionesi, Ruxandra Bucescu, Ion Sapdaru și Teodor Corban. Ei bine, Premiul **"Alexandru Giugaru" pentru cea mai bună interpretare masculină,** în valoare de 500.000 lei, a fost obținut de actorul ieșean Ion Sapdaru. Menționăm că în concurs a evoluat o parte dintre actorii cei mai în formă ai teatrelor participante.

După premiul de interpretare feminină obținut la Bacău de către actrița Ada Gârțoman - Suhar, un alt actor al Teatrului Național din Iași obține un valoros premiu la un festival de mare anvergură. Tot aici trebuie amintit faptul că și actrița Tatiana Ionesi obținuse în urmă cu o săptămînă un important premiu la Sfîntu Gheorghe, premiu care și-a schimbat destinatara în ultimul moment.

Ziarul **MONITORUL** a fost primul cotidian care l-a felicitat pe actorul Ion Sapdaru. Iată un scurt dialog cu proaspătul laureat:

- Te așteptai să primești acest premiu, Ion Sapdaru?

- Absolut deloc! Cînd am aflat că vine, la Brașov, Horațiu Mălăele, mi-am luat gîndul de la premiu - m-am liniștit, m-am relaxat, îți dai seama! Mai înainte chiar m-a anunțat doamna secretară Manea de acest fericit eveniment; m-a îmbrățișat și era să mă dea jos de bucurie.

- Da, am văzut că, într-adevăr, toți colegii din teatru se bucură pentru succesul tău.

- În primul rînd, vreau să mulțumesc regizorului Ovidiu Lazăr și colegilor. Fără colegul Teo Corban și fără colega Tatiana Ionesi eu nu cred că reușeam să iau acest premiu. Asta vreau s-o consemnezi neapărat. Este meritul lui Ovidiu Lazăr că ne-a distribuit pe toți trei în această piesă, este, apoi, meritul directorului Val Condurache care a sprijinit și el distribuția aceasta cu actori tineri. Acum trei ani, noi eram cei mai tineri actori din teatru, iar eu eram chiar cel mai tînăr - aveam 29 de ani. Eu sînt mișcat adînc chiar de acest premiu. Deci, vreau să mulțumesc întîi conducerii teatrului.

- Dar îl consideri pe Horațiu Mălăele cel mai bun actor din țară?

- Cum să-ți spun, mie, uneori, îmi vine să plec din România cînd știu că-i Mălăele aici. Mălăele a început cu puțin înaintea mea să facă treabă bună.

- Crezi că aveți același stil?

- Toată lumea zice asta. Eu consider că am, totuși, un stil aparte de-al lui Horațiu Mălăele. Stilul meu nu-i mai bun și nici mai prost, dar e altfel.

- Mălăele e mai schematic, mai sec!

- Da, exact, e ca în desene lui. Tu ai văzut desene lui Mălăele și știi că și eu desenez.

- Deci, pînă și la caricaturi semeni cu Mălăele!

- Da, ce să fac?! Fac și eu caricaturi. Și eu am tendința de a scoate untul din cineva. Ce să spun? Sînt așa de emoționat, că nu știu ce să spun!

- Dar e primul tău premiu?

- Aici, în România, da! Am mai luat un premiu pentru cel mai bun rol masculin cînd jucam la Chișinău. Spun sincer: sînt extraordinar de fericit! Știi că mi-am luat cetățenia română?

- Nu, nu știam.

- Păi, și de asta-s fericit! Eu sînt, acum, cetățean român și-s fericit și cînd mă gîndesc la mama și la tata. Asta-i important pentru mine. Eu, într-un fel, mi-am confirmat, cu acest premiu, cetățenia română.

- Dar știu că părinții tăi trăiesc în Transnistria și, deci, le poți anunța bucuria ta. Știu că-s bine, sănătoși.

- Da, tata trăiește, sigur, trăiește și-nflorește și bea vîrtos!

- Ce va spune tatăl tău de premiu?

- El nu va înțelege nimic, el îmi va spune, ca de obicei: "Bă, prostule, vino acasă că ai, aici, livadă și grădină!" Tata n-a crezut că eu pot fi actor, pentru că și-a dorit el să fie actor.

- Tatăl tău a vrut să fie actor, da? Ce lucrează el?

- Tata-i țăran. A fost tractorist și, fiind bolnav, s-a angajat paznic la o grădină, după ce a lucrat la stînă. Eu sînt chiar din Dorotcaia - unde a fost războiul cu Smirnov și Armata a 14-a. Nici mama nu se va bucura prea mult de premiul ăsta, pentru că ea nu va înțelege ce înseamnă exact. Eu, cînd m-am întors de la Moscova, după ce am intrat la celebrul Institut Vgik de teatru și cinematografie, m-am întîlnit cu prietenul meu din sat, Tudor. Era, tot așa, tare bucuros și i-am spus: "Tudor, eu am luat examenul la Vgik!" Atunci, prietenul meu parcă s-a trezit din somn și mi-a spus: "Ioane, eu nu știu ce-i asta, dar am impresia că e ceva mare de tot!"

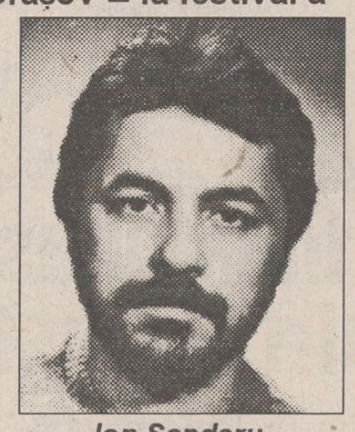
Ion Sapdaru

- Oricum, felicitări, Ion Sapdaru!

- Îți mulțumesc! Știi, de fapt, eu cred că, după ce mi-am luat cetățenia, cu acest premiu îi voi convinge pe toți că sînt un român valabil. Cred că merit cetățenia română. **(Dorin POPA)**

P.S. Teatrul Național "Vasile Alecsandri" din Bălți prezintă astăzi, 17 iunie 1994, ora 18,00 în sala Teatrului Național din Iași, piesa "Desfacerea gunoaielor" de Marin Sorescu. Biletele s-au pus în vînzare la agenția teatrului, din strada Ștefan cel Mare nr. 8, lîngă Banca de Comerț Exterior.

Lumea medicală a descoperit o nouă boală contagioasă

"Sindromul Legii 18"

■ *tentativă de omor din cauza unor șpalieri*

Numeroasele infracțiuni grave comise frecvent la sate datorită conflictelor apărute în urma aplicării Legii fondului funciar sînt denumite generic de către psihologii ieșeni "sindromul legea 18".

Un exemplu în acest sens îl constituie o recentă infracțiune de "tentativă de omor", comisă de Petru Neagu (61 ani) din Bivolari, asupra vecinului său Constantin Gheorghiu (54 ani), din aceeași localitate. Pe data de 2 martie 1994, fiind cu căruțele, s-au întîlnit în via fostului C.A.P., de unde Constantin Gheorghiu încărcase zece stîlpi pentru vie. Petru Neagu i-a cerut socoteală vecinului său, considerînd că șpalierii au fost luați de pe bucata de vie care constituia partea lui din fostul C.A.P.. El l-a lovit cu un par în cap pe Constantin Gheorghiu, care a necesitat 45 de zile de îngrijiri medicale.

În urma plîngerii pe care Constantin Gheorghiu a depus-o la Poliție, Petru Neagu este anchetat în prezent de Parchetul de pe lîngă Tribunalul Iași. Practic, cei doi s-au lovit reciproc, însă, Petru Neagu s-a ales doar cu leziuni ușoare fiind spitalizat 8-9 zile.

Psihologii consideră că "sindromul legea 18" este cu atît mai îngrijorător, cu cît nu poate fi diminuat.

Astfel de conflicte grave, ce duc deseori chiar la moartea victimelor, au devenit, în ultimul timp, din ce în ce mai frecvente. **(Silviu LABEȘ)**

Se judecă la Tribunalul Județean Iași

Procesul tînărului care și-a bătut soacra cu satîrul de șnițele

Procesul tînărului care și-a lovit bestial cu satîrul de bătut șnițele a continuat ieri, la Tribunalul Județean Iași, cu cel de-al doilea termen, în care s-au trecut la audierea martorilor.

După cum s-a mai relatat, în ziua de 10 ianuarie a.c., în jurul orelor 22,30, Corneliu Marolicaru, aflat într-o avansată stare de ebrietate, a coborît din mașina personală și s-a îndreptat spre apartamentul soacrei sale, maria Trifina, din cartierul Alexandru cel Bun. După ce a bătut cu pumnii în ușă, văzînd că nu primește nici un răspuns, a izbit cu picioarele pînă a spart-o. Cu satîrul în mînă, a început să strige la femeie să-i spună unde este soția lui. Neprimind răspunsul dorit, a început s-o lovească peste cap, gîndind că poate așa o convinge să meargă cu el pînă în locul unde putea fi găsită nevastă-sa.

În urma loviturilor primite Maria Trifina a stat mai mult de o lună prin spitale, acum fiind paralizată pe jumătate. Ea acerut despăgubiri de 11 milioane, dintre care 10 milioane daune morale, 500.000 lei valoarea medicamentelor și-a spitalizării și 500.000 lei - suma pe care ar fi cîștigat-o din ianuarie și pînă în prezent dacă ar fi fost aptă de muncă. Fiica sa este în proces de divorț cu inculpatul. Pe de altă parte, Corneliu Marolicaru susține că fosta sa soție i-a furat 200.000 de lei și cîteva grame de aur, acesta fiind motivul pentru care o căuta cu atîta disperare în seara respectivă. Următorul termen de judecată a fost fixat pentru 1 septembrie. **(Gynella PARFENIE)**

PAC propune declanșarea grevei parlamentare

■ *"Retragerea opoziției din Parlament poate duce la alegeri anticipate", apreciază Nicolae Manolescu*

Colegiul Director al PAC a hotărît să propună Convenției Democratice declanșarea grevei parlamentare, cu părăsirea ambelor Camere ale legislativului la toate dezbaterile, a anunțat Nicolae Manolescu, președintele PAC. Acesta a precizat că motivația hotărîrii constă în felul în care majoritatea parlamentară a tranșat unele prevederi ale Legii caselor naționalizate. "Amendamentele aduse de fracțiunea majoritară au dus la golirea de conținut a proprietății și chiar la înfrîngerea unui principiu: inviolabilitatea absolută a proprietății", a opinat Nicolae Manolescu. Acțiunea PDSR a fost caracterizată drept "apologia restaurației, venind dintr-un dispreț profund pentru martirii neamului". "Părăsirea lucrărilor Parlamentului de către opoziție ar putea duce la alegeri anticipate", a declarat Nicolae Manolescu, președintele PAC, adăugînd, totodată, că prevederile constituționale, în acest sens, sînt destul de discrete. Considerînd, însă, că în România se poate orice, Nicolae Manolescu nu a exclus posibilitatea "guvernării într-un singur picior", adică într-un singur partid. "În 1989 echilibrul a fost pierdut doar pentru cîteva secunde, imediat fiind recăpătat și piciorul celălat", a încheiat liderul PAC.

Cum minte "24:ORE"

În numărul de ieri al cotidianului "24:ORE" a apărut, în pagina patru, un material cu titlul "Nu toate dramatizările își au rost", sub semnătura "C.C." În articolul respectiv se făceau aprecieri critice asupra unui material publicat pe data de 15 iunie în cotidianul "Monitorul", trăgîndu-se, în final, concluzia că informațiile prezentate cititorilor au fost eronate. Ținem să precizăm că ziaristul de la "24:ORE" nu a respectat una din regulile de bază ale jurnalisticii, aceea de a se documenta din mai multe surse. Dacă ar fi făcut așa, ar fi observat că în evidențele Primăriei Iași și ale R.A. "Locuința", familia Apachiței figurează cu o singură cameră, nu cu două. Persoanele prezentate în fotografie sînt membrii familiei Apachiței, rămași fără adăpost, cel puțin pînă la următoarea ședință a Comisiei pentru repartizarea locuințelor, cînd, probabil, li se va atribui o nouă locuință. Mai mult, în contractul de închiriere a imobilului din strada Cuza Vodă nr. 68, familia Apachiței figurează cu șapte persoane și nu cu patru, așa cum s-a lăsat de înțeles. Invităm pe "C.C." să verifice, iar data viitoare să fie mai atent. **(Cristian DUNAR)**

FOARTE AVANTAJOS!
S.C. SURSA MOLDOVEI S.A
anunță că s-au reluat înscrierile pentru produsele:
♦ Frigider 240 l - 318.000 lei;
♦ Frigider 180 l - 280.000 lei;
♦ Frigider 140 l - 240.000 lei;
♦ Congelator 160 l - 380.000 lei;
♦ Congelator 120 l - 307.000 lei;
♦ Mașini spălat cu storcător - 267.000 lei;
♦ Mașini spălat fără storcător - 165.000 lei;
Nu se percepe dobîndă.
Termen de garanție 1 an.
Relații la sediul nostru din Calea Chișinăului nr. 17, tel.127114, 127118.

INTERELECTRIC S.A.
FAXURI PROFESIONALE
Telefax profesional cu robot telefonic MITA TC-90 1.630.000 lei *
Telefax profesional pe hîrtie normală MITA TC-650 4.150.000 lei *
Telefax OKI - 450 1.155.000 lei*
Fax, telefon, robot telefonic și copiator într-un singur aparat
Panasonic KX-F155 999.500 lei*
Panasonic KX-F150 1.292.000 lei*
Panasonic KX-F195 1.278.000 lei*
Panasonic KX-F250 1.339.000 lei*
INTERELECTRIC S.A. IAȘI ASIGURĂ SUPORT TEHNIC PENTRU ORICE TIP DE TELEFAXURI Panasonic mita OKI
(Service, piese de schimb și consumabile)
Iași, str. ELENA DOAMNA nr. 24
Tel.112366 ; 112004 Fax: 112447 ; 112366
*Prețurile nu includ TVA și sînt calculate la 01.06.94

COMPACT SRL
FOLIA ÎMPOTRIVA EFRACȚIEI ȘI FOLIA DE PROTECȚIE SOLARĂ (CLARĂ SAU COLOR)
✶realizează un design deosebit, intimitate și confort✶
✶vă protejează exponatele împotriva decolorării✶
✶vă asigură împotriva spargerilor, calamităților✶
✶izolează termic✶
✶asigurăm montajul✶
NICIODATĂ
NU VEȚI MAI FI
STRESAȚI DE HOȚI ȘI SOARE!
Telefon 032/112985, Fax 032/112820

MEGA OIL
ULEIUL AGREAT DE VOLVO
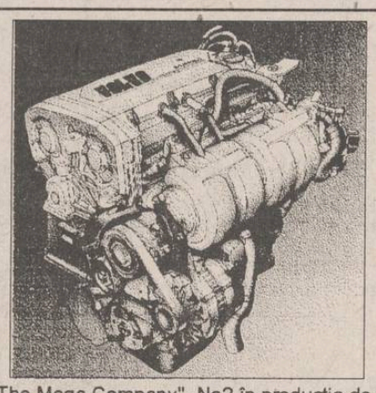
"The Mega Company"- No2 în producția de lubrifianți din Statele Unite vă oferă, prin Nord-Est Group s.r.l., întreaga gamă a acestor produse de calitate superioară:
■ ulei de motor 15W40, 20W40, SAE40;
■ lichid de frînă DOT3;
■ antigel;
■ uleiuri de transmisie 80W90.
La prețul de numai 4750 lei veți găsi aceste uleiuri la magazinele specializate din Iași.
Pentru comenzi en-gros fax 032/144577

KUMKAYA CUPTOR S.R.L.
Tel: 01/210.80.82; Fax: 01/210.02.29
Sos. Ștefan cel Mare nr. 15 Bl. 15, Sc. B, Et. 3, Ap. 9 sector 2, București

Vă oferă "la cheie" cele mai RENTABILE LINII DE PANIFICAȚII ȘI MORĂRIT
Posibilități de acordare credit, garantat de societatea noastră. Avans minim.
■ 12 luni garanție ■ gratuit - proiectare amplasament utilaje ■ asigurăm piese de schimb și service post garanție ■
FIABILITATE PRIN CALITATE
Utilajele firmei se pot achiziționa și separat. Nu ezitați! Sunați acum!

SOCIETATEA COMERCIALĂ RADIX SRL
Piața Unirii 12
Tel.: 032/143037
fax: 032/114705
Calculatoare Personale HP seria Vectra
familia
rezoluție video
memorie video
preț minim
preț DX4/100
1. #1 în fiabilitate (3 ani garanție inclusiv monitorul)
2. #1 în viteza (procesoare INTEL, controllere pe VL-bus și integrate pe placa de bază)
3. #1 în circuite video (acceleratoare grafice)
4. #1 în securitatea datelor (parole BIOS, lacăt și belciug, proiecție BIOS la copierea pe FDD, HDD și rețea)
5. #1 în reducerea consumului energetic (35W față de 150W la un calculator obișnuit)

VL2	N2	M2	XM	XP
1280x1024	1280x1024	1280x1024	1280x1024	1600x1280
512k/1M	1M/2M	1M/2M	1M/2M	2M/4M
1395	**1505**	**1950**	**2915**	**4495**
3095	n/a	3295	n/a	n/a

Authorized Dealer
HEWLETT PACKARD

Mitingul sindical a ținut doar trei zile din șase

■ *tratativele dintre cele două "tabere" s-au încheiat pînă acum cu un eșec total ■ revendicările sindicaliștilor au fost respinse în bloc de reprezentanții Guvernului, Dan Mircea Popescu - ministrul Muncii și Protecției Sociale, Florin Georgescu - ministrul Finanțelor , Octavian Partenie - împuternicit în relațiile Guvern - Patronat - Sindicate* ■

Desfășurarea mitingurilor sindicale în seara zilei de miercuri în București.

Miile de demonstranți veniți din toată țara au așteptat miercuri pînă noaptea tîrziu rezultatele negocierilor cu reprezentanții Guvernului. Poziția executivului a rămas însă inflexibilă. Delegația sindicaliștilor a intrat în sediul Guvernului la ora 17.00. Ei aveau să fie așteptați de aceeași echipă de negociatori guvernamentali, greu încercați în ultimele 36 de ore - o echipă condusă de un ministru al Muncii, Dan Mircea Popescu, mai irascibil ca niciodată; o echipă ce a avut în componența sa un însărcinat guvernamental pentru relația cu sindicatele, Octavian Partenie, la fel de nervos fiindcă își vedea ratată o tentantă deplasare la Geneva. La ora 17.15, a început a doua rundă a negocierilor. În piață, muncitorii jucau șeptic, citeau ziare și discutau politică. De la tratative nu mai sosea nici o veste. Brusc, pe la orele 21.00, a început o operațiune masivă de desfășurare a forțelor de ordine. Cordoanele de poliție au fost triplate, trupe speciale au înconjurat în marș piața, în timp ce mașini și motociclete de poliție patrulau necontenit. La ora 21.30, demonstrația de forță a încetat la fel de brusc. Miile de manifestanți au intrat în așteptare. Vîrful de tensiune semnala nervozitatea unui Guvern aflat la primul său test sindical sever. Noaptea nu anunța nimic bun și într-adevăr, către miezul nopții, pe străzi lăturalnice, pe străzile din spatele Palatului Victoria, au început să sosească autobuze cu întăriri. Mai exista încă speranța că liderii sindicali, aflați în continuare la negocieri, vor reuși să ajungă la un compromis cu reprezentanții Guvernului. Tîrziu, în jurul orei 1.00, liderii sindicali Bogdan Hossu, Ioan Feordean și Marin Condescu au ieșit din sediul Guvernului. Aduceau vești proaste. Guvernul a respins, într-un limbaj mai mult sau mai puțin voalat, toate revendicările. Era evident că mitingul va continua.

Manifestația sindicală - dincolo de "granițele" Pieței Victoria

■ Pe șapte-opt străzi adiacente Palatului Victoria sînt parcate cîteva zeci de autotransportoare blindate. Capacitatea unui asemenea vehicul este de 60 de persoane. De asemenea pot fi întîlnite zeci de autobuze ale școlii de jandarmi de la Băneasa și numeroase microbuze și ARO-uri aparținînd de M.I.

Doi miniștri extenuați și învinși: Dan Mircea Popescu și Florin Georgescu

■ Cîteva sute de bucureșteni vin și îi încurajează pe protestari. De obicei, ei stau retrași lîngă stația de metrou, dar în unele cazuri, cînd ies scutierii, se alătură celor din piață.

■ La Combinatul siderurgic Hunedoara și la exploatarea minieră Rovinari au fost declanșate ieri dimineață acțiuni greviste. La Hunedoara și Deva Primăriile au fost pichetate de către sindicaliști, același lucru petrecîndu-se și la Prefectura județului. Dacă în 24 de ore nu vor fi soluționate revendicările sindicaliștilor, vor fi ocupate șosele naționale din județul Hunedoara și Alba.

■ La km 20, pe autostrada Pitești-București, poliția a blocat accesul a patru autobuze cu sindicaliști din Vîlcea și Argeș ce se îndreptau spre București.

■ În Buzău și în alte localități din zonă, autoritățile locale au interzis întreprinderilor de transport să închirieze autobuze organizațiilor sindicale.

■ Sînt așteptați ortacii lui Miron Cosma, liderul minerilor din Valea Jiului avînd posibilitatea - conform celor declarate de ceilalți lideri sindicali - să se reabiliteze pentru păcatele sale.

■ În timpul nopții, în București și pe șoselele de acces spre Capitală, toate mașinile sînt controlate de poliția rutieră. **(Mihaela CRISTEA, Lucian GHEORGHIU)**

În absența opoziției

Senatul a încheiat rapid dezbaterea Legii caselor naționalizate

■ majoritatea parlamentară din Senat a adoptat ca pe bandă articol după articol

Ieri, s-a hotărît ca cei ce sînt titulari de contract ai apartamentelor care nu se restituie proprietarilor sau moștenitorilor acestora își pot cumpăra aceste apartamente. Acest lucru, în opinia senatorului PD(FSN) Ioan Predescu, înseamnă că protecția chiriașilor se situează deasupra dreptului de proprietate. Favorizarea chiriașilor, promisă în campania electorală din 1992 de PDSR și președintele Iliescu, nu se oprește aici. Posibilitatea de achitare în rate în maximum 15 ani a costului apartamentelor este un alt privilegiu, iar avansul acordat este de 50% față de 30% cît se acordă în mod obișnuit. Odată cumpărate, apartamentele respective nu pot fi revîndute timp de 10 ani. Interesant este faptul că imobilele ale căror camere au suprafețe mai mari de 18 mp nu vor putea constitui obiectul unui proces de vînzare-cumpărare. Cu alte cuvinte, actualii chiriași nu-și vor putea cumpăra aceste case.

Valer Suian (PUNR) declara că, prin votul de ieri, se dă un semnal națiunii că s-a urmărit interesul general. Argumentul său: "locuințele de lux e bine să rămînă la dispoziția statului pentru a fi folosite la protocol sau ca locuințe de serviciu".

Reiese de aici însă limpede că acea pătură privilegiată a fostei nomenclaturi va fi în continuare protejată pe deplin. Alături de ea și aceia care, prin actuala lor poziție socio-politică, locuiesc azi în vile luxoase.

Noul catehism romano-catolic este un best-seller

Noul catehism romano-catolic, retipărit împreună cu un catalog al păcatelor vremurilor moderne, se află pe lista celor mai bine vîndute cărți din Marea Britanie, după ce în prima lună de la tipărire au fost vîndute 100.000 de exemplare. Editorii volumului de 600 de pagini, întîrziați aproape doi ani în publicare datorită scandalului declanșat de limbajul plin de aluzii sexuale al catehismului, se află acum la tipărirea celei de-a treia ediții, afirmă agenția REUTER.

Va deveni Găgăuzia un stat în stat?

■ *săptămîna viitoare, deputații de la Chișinău vor dezbate statutul juridic special al raioanelor din sudul Republicii Moldova*

Săptămîna viitoare, Parlamentul Republicii Moldova va lua în dezbatere proiectul statutului juridic special al raioanelor populate preponderent de găgăuzi, "Găgăuz-Eri" (Găgăuzia) - a declarat la Comrat, în cadrul unei reuniuni republicane zonale în problema reformei agrare, cu participarea reprezentanților a 7 raioane din sudul republicii, vicepreședintele legislativului de la Chișinău, Dumitru Moțpan, lider al Partidului Democrat Agrar din Moldova. Potrivit acestuia, poziția partidului majoritar în această problemă rămîne aceeași. Nu putem accepta în nici un caz o autonomie statală în cadrul unui stat independent, membru permanent al ONU, recunoscut de peste 120 de țări. "Ne vom conduce după principiul neadmiterii federalizării sau confederalizării Moldovei și în cazul examinării statutului juridic special al raioanelor de est ale Moldovei" - a mai menționat Moțpan.

Victima unui abuz sexual al cărui autor este președintele SUA

Paula Carbin Jones dorește scuze, nu despăgubiri bănești de la Bill Clinton

■ ca să se răzbune, în 1992 ea l-a votat pe George Bush

Paula Carbin Jones, cea care l-a dat în judecată pe președintele Bill Clinton pentru abuz sexual, în vremea cînd acesta era guvernatorul statului Arkansas, pretinde scuze din partea lui Clinton și nu despăgubiri bănești. Într-un interviu acordat emisiunii "Primetime Live", la postul de televiziune ABC, Jones a mai declarat că a fost supusă unui detector de minciuni care a dovedit că spune adevărul. Jones acuză că a fost atrasă în camera lui Clinton și că, în locul discuțiilor pe care se aștepta să le aibă cu Clinton, acesta s-a dezbrăcat și i-a cerut să întrețină reporturi sexuale cu el. Clinton a negat acest incident. Jones, angajată a statului în acea vreme, spune că a căzut în disgrație după această întîmplare. "Motivul pentru care am înaintat plîngerea este că eu am vrut să mi se ceară scuze, dar nu le-am primit; în loc de asta, el mi-a spus că sînt «patetică» și «mincinoasă»", i-a declarat ea lui Sam Donaldson, într-un interviu difuzat aseară. Un om de afaceri din Little Rock a spus că avocatul Paulei Jones a declarat că aceasta pretinde suma de 700.000 dolari pentru aplanarea conflictului. Dar Paula Jones spune că nu știe ca avocatul ei să fi cerut bani și că, dacă ar fi primit bani în urma procesului, i-ar fi folosit pentru acte de caritate. Cu toate că Donaldson a insistat, ea n-a spus dacă ar fi păstrat bani primiți din carte sau din afacerile cu filme. Ea a mai spus că nu dorește ca Bill Clinton să fie destituit. "Trebuie doar să fie responsabil de ce a făcut. Nu vreau să fie alungat din post, sau cum vreți să-i spuneți". Cerîndu-i-se o replică la acest interviu, Casa Albă a declarat că la aceste întrebări poate răspunde Robert Bennett, care nu poate fi găsit. Paula Jones a mai spus că a votat pentru George Bush în 1992. "Am votat astfel doar pentru a fi un vot în plus împotriva lui Clinton".

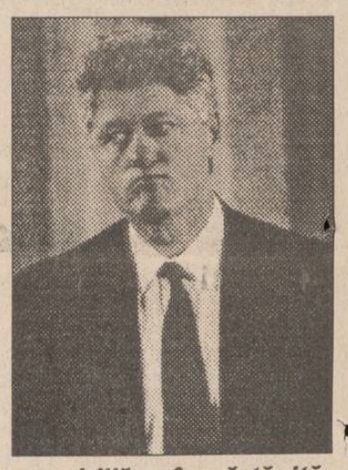

Paula Jones și Bill Clinton, o idilă neîmpărtășită

De luni, 20 iunie, și pînă la sfîrșitul toamnei

Dinozaurii din "Jurassic Park" vor putea fi văzuți la București

Șapte reconstituiri de dinozauri în mărime naturală, care se mișcă și scot sunete caracteristice, vor putea fi vizionați de bucureșteni, între 20 iunie și 20 noiembrie, la Muzeul Geologic. Piesele fac parte dintr-o expoziție itinerantă, purtînd numele de "Kokoro Dinosaurs" și sosită direct din Rusia. Expoziția este organizată de National History Museum din Londra, în colaborare cu Societatea de Viitorologie din România, Muzeul de Geologie și Institutul Geologic al României. Reconstituirile au fost realizate cu sprijinul unui prestigios grup de paleontologi, care a asigurat consultanța de specialitate la filmul "Jurassic Park". Dinozaurii au dominat viața pe Pămînt în urmă cu 200 milioane de ani, dispărînd misterios la finele erei mezozoice, acum circa 64,5 milioane de ani.

Un embargou la microscop

Sancțiunile propuse de Statele Unite împotriva Coreei de Nord

Americanii au prezentat detalii legate de sancțiunile care doresc să fie impuse de către Consiliul de Securitate ONU împotriva Coreei de Nord, ca urmare a refuzului acestei țări de a accepta inspecții nucleare complete. În prima fază, sancțiunile includ un embargou forțat asupra armamentului și anularea tuturor transporturilor aeriene de pasageri programate. Asistența economică venită din partea ONU va înceta, schimburile culturale, științifice și tehnice vor fi sistate, iar activitatea diplomatică va fi redusă. Ambasadorul american la ONU, Madeleine Albright, a afirmat că măsurile vor reprezenta un preț greu de plătit pentru Coreea de Nord. Pentru eventualitatea în care Coreea de Nord își va spori și mai mult intransigența, americanii au propus acțiuni mai drastice, în care să fie interzise toate tranzacțiile financiare, inclusiv cele cu coreenii care trăiesc în Japonia. Coreea de Sud a făcut cunoscut că a acceptat deja propunerile americane.

Sud-coreenii au intrat în panică

■ *ei au luat cu asalt magazinele alimentare cumpărîndu-și cu disperare provizii pentru un eventual război*

Populația sud-coreeană privește cu deosebită seriozitate amenințările de război ale Coreei de Nord, fapt confirmat și de numărul mare de cetățeni care au luat cu asalt magazinele alimentare pentru a-și face provizii. După cum au indicat proprietarii acestor magazine, vînzările la unele produse au crescut de 10 ori. Unele magazine și-au creat raioane speciale, care desfac produse necesare, în eventualitatea izbucnirii unui conflict militar în peninsulă, vînzătorii putînd fi consultați cu privire la modul în care trebuie să se acționeze într-o astfel de situație.

Firma NEST
Livrăm prompt la domiciliu
În maximum 48 de ore puteți primi ceea ce ați comandat, la adresa solicitată de pe raza Municipiului Iași. Sunați la 117596, după următorul program: luni-vineri 9-19.oo, simbătă 9-16.oo.
AGENDĂ ELECTRONICĂ ROYAL-OLIVETTI
agendă telefonică 700 nr. de telefon;
fișier de stocare a datelor;
ceas și ora în 23 de zone de pe glob;
alarmă programabilă;
calendar pentru 200de ani (1901- 2099);
memorie secretă pentru date confidențiale;
99.900lei
MASA DE CĂLCAT pliantă, 5 poziții de reglaj al înălțimii, greutate 9 kg 29.500 lei
TV COLOR AUDISONIC import Coreea de Sud diagonala 51 cm 5 sisteme antenă de cameră 90 de canale sleeptimer 120 min. mufă intrare-ieșire video telecomandă infraroșu garanție 1 an 533.800lei
LINGUAPHONE 72.000lei conține 4 casete audio și două manuale recunoscut de către Universitatea Oxford produs în Anglia
TV COLOR GRUNDIG diagonala 51 cm Pal Secam teletext afișel comenzi pe ecran 70 de canale sleeptimer 90 min. mufă intrare-ieșire video telecomandă infraroșu garanție 1 an 798.860lei
oferta!
535.000 lei
TV COLOR GoldStar diagonala 51 cm 23 de sisteme antenă de cameră afișaj comenzi pe ecran 39 canale sleeptimer 120 min. mufă intrare-ieșire video telecomandă infraroșu ultimul model garanție 1 an
GoldStar VIDEO PLAYER telecomandă infraroșu playback ultimul model 449.000lei
DUBLU RADIOCASETOFON STEREO microfon încorporat putere 2x3.5W portabil, masă 5 kg boxe detașabile AM, FM stereo două viteze înregistrare 251.700lei
TV COLOR MEGAVISION diagonala 51 cm Pal-Secam 50 canale sleeptimer 120 min mufă intrare-ieșire video telecomandă infraroșu garanție 1 an 549.880 lei
NORD-EST GROUP S.R.L.

RADIO NORD-EST IAȘI
72,44 FM - STEREO
VINERI, ora 19,00
SCHIMBUL II
Cum trebuie să fie un lider politic? Ce calități trebuie să aibă? Ce părere aveți despre liderii noștri politici?
Astăzi, cu începere de la ora 19,00, la Radio NORD-EST, puteți asculta o emisiune despre liderii politici, despre calitățile și defectele lor.
Sunînd cu începere de la ora 19,00 la 142446, puteți să vă spuneți părerea despre liderii noștri politici și să intrați în dialog cu invitații noștri.
Sunați-ne negreșit!
Realizator: CRISTIAN MUNGIU
Telefon 032/146363, 142446
Pentru corespondență: O.P. nr. 7, C.P. 1618

UN NOU CONCURS LA
RADIO NORD-EST IAȘI
72.44 FM - STEREO
Puteți cîștiga o excursie în Canada, un sistem de recepție TV cu antenă parabolică, discuri și numeroase alte premii, ascultînd Radio Nord-Est, zilnic, între orele 13-16, pînă la data de 19 iunie 1994.
Aveți posibilitatea de a participa direct la desemnarea cîștigătorului ediției din acest an a festivalului "Octaves 1994 de la Francophonie" trimițînd pe adresa postului de radio Nord-Est o scrisoare cu opțiunea dumneavoastră pentru unul din cei 4 concurenți:
1. DANIEL BELANGER - ENSOR CELEE
2. AXELLE RED - SENSUALITE
3. LOKUA KANZA - MUTOTO
4. I AM - JE DANSE LE MIA
Ascultați și optați!
Trimiteți scrisorile dumneavoastră pe adresa O.P. 7 C.P. 1618 Iași.
Mai multe scrisori, mai multe șanse de cîștig.

CASA DE LICITAȚIE "ONASIS" a S.C. "SURSA MOLDOVEI" S.A.
Organizează ședința de licitație publică pentru următoarele bunuri aflate pe ringul 2:
Apartament 4 camere, în vilă 2 nivele, dependințe, centrală proprie cu gaz metan, telefon, teren și curte 94 mp, garaj, zonă deosebită, vizavi de Biblioteca Mihai Eminescu.
Preț deschidere: 51.500 $.
Teren intravilan, 850 mp, situat pe șoseaua Nicolina.
Preț deschidere: 8.800 lei/mp.
Spațiu comercial - 130 mp situat pe artera principală - șoseaua Păcurari. Este ideal pentru desfășurarea activităților comerciale sau de prestări servicii.
Preț deschidere - 130.000.000 lei
Autocamion GAZ - tipul 33073, an frabricație 1993, 19.000 km la bord, stare perfectă de funcționare.
Preț deschidere - 6,8 mil. lei.
Informații la telefon 127118 sau 127114.

SOCIETATEA COMERCIALĂ ALIMENTARA S.A. IAȘI
organizează licitație pentru vînzarea mijloacelor fixe amortizate integral, începînd cu data de 20 iunie 1994, ora 12,00.
Licitația va avea loc la sediul societății din str. A. Panu, bl. 1A, Iași.
Informații la telefon 116650, interior 129, zilnic între orele 8,00-15,00.

S.C. GASTROCOM S.A. IAȘI
Str. A. Panu nr. 36, bl. 1B
organizează licitație publică cu strigare, pentru vînzarea activului:
■ spațiu comercial bl. 968 - zona C.U.G., parțial, profil de alimetație publică, preț de pornire a licitației 55 milioane lei, garanție de participare 100.000 lei.
Dosarul de prezentare a activului poate fi consultat începînd cu data de 17 iunie 1994, la sediul societății.
Relații suplimentare la telefon 115344.

CAFEAUA DE DIMINEAȚĂ

Propunerile ICPROM privind viitoarele construcții din centrul Iașului (III)

Aurel LEON

Față de situația din zonele centrale ale orașului, ICPROM propune în:

Zona A. Panu - Elena Doamna (cornișa de Est a Centrului civic):

- fructificarea axului sacru Golia - Bărboi - Barnovschi, suită pe care puține orașe au șansa de a o deține atît ca valoare de elemente în sine, cît și ca mod de dispunere între ele;

- stabilirea configurației noilor intervenții, precum și a caracterului lor;

- stabilirea raportului între spațiile libere și construite; stabilirea posibilității însoțirii axului celor 3 ansamble mănăstirești cu o succesiune de spații verzi - grădini și zone pietonale;

- definirea caracterului acestor 3 mănăstiri și a raportului laic - religios ce îl pot consfinți.

Zona Uzinei - Splai Bahlui:

- stabilirea caracterului și a funcțiunilor acestei zone, precum și a sistemului de relații spațiale și funcționale pe care această zonă trebuie să le aibe cu cornișa istorică a centrului orașului (Mitropolia - Trei Ierarhi) cu axul B-dului A. Panu și cu sistem B-dului Copou - Piața Tineretului;

- studierea posibilităților de amplificare spațială și fundamentală a obiectelor importante de pe cornișa istorică (Trei Ierarhi, Mitropolie) spre vale.

Zona Cuza Vodă:

- înscrierea Bisericii Armenești și a Bisericii Sf. Sava în sistemul de dezvoltare a zonei Cuza Vodă și urmărirea ca aceste două elemente valoroase să constituie componente în plus în relația Golia - Bărboi;

- rezolvarea pietonală a str. Cuza Vodă cu restaurarea și modelarea fronturilor, studierea posibilităților de completare și restructurare a incintelor din spatele celor două fronturi cu stabilirea caracterului acestor intervenții.

Cornișa sudică a centrului: - platforma Politehnicii:

- soluționarea încheierii platformei Politehnicii (rectorat, cămine, alte investiții) prin mobilarea laturii ce intră în dialog cu cornișa sudică a centrului;

- conturarea modului de relații spațiale și funcționale între această parte nouă a platformei Politehnicii și cornișa sudică a centrului și axul sacru al orașului (Golia, Bărboi, Barnovschi);

- ordonarea relațiilor Valea Bahlui (Institutul Politehnic) și cornișa Anastasie Panu printr-o arteră de descărcare a circulației de pe platou pe trasee parțial existente (str. V. Lupu), se constituie un ax major de corespondențe circulatorii și compoziționale între zona Aeroport - Lac Ciric, sub cornișa A. Panu, la Gara Internațională Nicolina.

Se va urmări ca elementele compoziționale ce încheie axul A. Panu sub cornișa Tătărașilor să aibă asigurate fluențe favorabile cu baza cornișei Ciurchi, printr-o dublură a arterei bulevardului V. Lupu.

Se va sublinia integrarea decisă a platoului A. Panu în cadrul orașului prin axul ferm continuat la Vest pînă la ansamblurile din șesul Bahluiului și spre Est către Tătărași, zonă rezervată unui ansamblu de mare prestigiu.

Zona Teatru Național - Primărie:

- valorificarea acestui loc printr-un spațiu bine definit ca să personalizeze zona (ce conține deja 2 importante dotări Teatru Național - Primărie). Studierea posibilităților conformării și dezvoltării axului perpendicular pe relația Teatru Național - Primărie prin noi funcțiuni și intervenții ce să scoată zona din actuala stare confuză. De dorit realizarea unui ax de compoziție care să formeze sistem cu B-dul Ștefan cel Mare.

Piața Tineretului:

- rezolvarea configurației și caracterului intervențiilor în Piața Tineretului, ținînd cont de specificul de piață descris spre peisaj (colinele Galății și Cetățuii), integrînd în compoziție întreg sistemul de relații cu: Arcu, Ripa Galbenă, str. Banu.

- definirea configurației și specificului fiecărui acces la planul zonei centrale:

- zona Arcu - Liceul M. Sadoveanu;

- B-dul A. Panu - spre Tătărași; - spre Bahlui;

- accesul din Piața Bucșinescu;

- accesul din platforma Politehnicii.

- pentru soluționarea corectă a relației Piața Elena Doamna - cartier Tătărași - Moara de Vînt, se vor prezenta noi propuneri de rezolvare a circulației auto și pietonale.

Acestea vor ține cont de necesitatea asigurării unor spații libere ample, amenajate în vederea pregătirii condițiilor de amplasare a unor obiective noi de mare prestigiu, cum sînt: Catedrala ortodoxă a lui Ștefan cel Mare și Sfînt sau Centrul Internațional al Comunicării, și punerea în valoare a unor monumente reprezentative existente în zonă (Biserica Nicoriță, Biserica Sfinții Voievozi, Sfîntul Dumitru). Amenajările propuse teritoriului vor evidenția destinația preponderentă către funcțiile de detentă, de loisir, instrucție și cultură ale zonei ce însoțește traseul viitorului pasaj Tătărași.

Se va urmări coborîrea pe cît posibil a cotei propuse tablierului pasajului, asigurîndu-se o relație mai strînsă între parcurgerile pe pasaj și sistemul parcurgerilor la sol în spațiul adiacent pasajului.

Pentru terenurile libere rezultate prin demolări în zona centrală, precum și pentru restructurări solicitate de dezvoltarea și modernizarea zonelor construite existente, Primăria municipiului are în vedere amplasarea unor obiective de dotări de interes general, a completărilor cu dotări de interes local, precum și a unor capacități rezultate din programele de dezvoltare ale unor beneficiari prezenți sau posibil de primit în zonă:

a) - extinderea cu spații pentru Corpul tehnic al Primăriei.

b) - Centrul Cultural al municipiului Iași, compus din:

- Sala Polivalentă;
- săli de activități culturale;
- bibliotecă;
- săli studio de teatru, muzică, video, film;
- săli pentru organizații de tineret;
- săli pentru expoziții și muzee.

c) Centrul Internațional al comunicării

Ad â 30.000 m2 - informatică,- congrese, simpozioane.

d) Hoteluri:

- un amplasament în Centrul Civic;

- un amplasament în Piața Eminescu.

e) Centrul de afaceri din B-dul Independenței.

f) Academia de Arte:

- muzică;
- dans;
- teatru;
- arte plastice;
- arte decorative;
- design;
- arhitectură;

g) Banca Română de Dezvoltare.

h) birouri pentru finanțe în Centrul Civic.

i) birouri firme în Centrul Civic.

j) școli, grădinițe, creșe.

k) dezvoltări cu spații laice ale ansamblurilor mănăstirești;

- Centrul Cultural filantropic de lîngă Biserica Bărboi (sala tineret, bibliotecă, arhondaric);

- Centrul filantropic conținînd orfelinat și cantina săracilor, la Biserica Sf. Sava.

- Centrul fiilantropic și cultural la Biserica Barnovschi.

- Centrul cultural și spații de primire vizitatori cu pensiune la Mănăstirea Golia, în completarea incintei (ateliere, muzeu, spații adunare, arhondaric etc.).

l) dezvoltări ale spațiilor liturgice cu spații auxiliare la bisericile existente în zonă.

- Protopopiate la Bisericile Bărboi și Barnovschi.

- case parohiale.

- prăznicare.

m) noi lăcașe de cult.

n) spații comerciale și de servicii:

- remodelarea zonei Cuza - Vodă între Piața Unirii și Teatrul Național ca un sistem de artere și galerii comerciale;

- reamplasarea și amenajarea complexă a noului amplasament al pieței agroalimentare de la b-dul Independenței;

- noi tipuri de piețe: piața de flori, piața artiștilor, buchiriștilor și anticarilor, piața micilor producători, bazarul - organizate pe amplasamente existente prin amenajări minore sau pe amplasamente noi cu amenajări complexe.

o) spații de prelungire a funcțiilor locuinței în cadrul urban amenajat mai mult sau mai puțin specializat.

Cam acestea sînt intențiile edililor noștri. În cunoștință de cauză, acum ne putem spune părerile. O facem conduși de enunțul lui Mihai Eminescu: "Independența este suma rezistenței noastre istorice" și îndemnați de statuia care domină bulevardul.

Aștept contrapropuneri și sugestii. ■

cotidian de informații
Monitorul

EDITORIAL

17 iunie 1994 - fotbal și atentate

Ovidiu ȘIMONCA

Astăzi, conform precizărilor senatorului Corneliu Vadim Tudor, care citează o revoluționară, ar urma să fie asasinat președintele Iliescu și reinstaurată monarhia. Elucubrantul scenariu n-are cum se realiza. În ultimele două zile ne-am convins cît de mulți polițiști și jandarmi pot apăra Palatul Victoria de posibilii agresori. Sediul Guvernului - conform estimărilor martorilor oculari - este înconjurat de aproape 30 de blindate, în zonă fiind dislocați peste 2000 de polițiști, jandarmi și scutieri. Ieri dimineață, pe acoperișul Palatului Victoria a început să patruleze și o echipă de lunetiști. În aceste condiții, ar fi naiv să se creadă că se va intra în Palatul Victoria prin forțarea cordoanelor de poliție. Dacă ministrul de Interne, Doru Ioan Tărăcilă, ar primi ordin să nu lase nici măcar o muscă în palat, el ar avea dispozitivele care să împiedice acest lucru. Probabil că și la Palatul Cotroceni sînt enorm de multe forțe de ordine, gata să respingă orice atac al mulțimii, dacă el s-ar produce. În aceste condiții, "asasinarea președintelui Iliescu" e o vorbă pentru care vinovat e numai Vadim Tudor, care a lansat nerozia..

Ziua de astăzi are trei variante:

a) să nu se întîmple nimic cu viața președintelui Iliescu, ceea ce ar arăta lumii întregi că declarațiile lui Vadim sînt simple scorneli, fără suport real. Cuvintele lui Vadim - pentru care s-a cerut ridicarea imunității parlamentare - ar fi copios amendate de opinia publică, iresponsabilitatea afirmațiilor putîndu-i aduce grave prejudicii de încredere în opinia publică;

b) să existe o tentativă de atentat, președintele Iliescu avînd o rană superficială sau o simplă zgîrietură. În acest caz, popularitatea lui Vadim ar crește imens, direct proporțional cu a președintelui Iliescu. La Cotroceni și pe adresa României Mari ar sosi sute de mesaje de îmbărbătare. Deși totul ar putea părea o înscenare, un atentat eșuat i-ar face eroi pe Ion Iliescu și Vadim Tudor;

c) să fie ucis președintele Iliescu. Varianta este exclusă, forțele de ordine fiind foarte bine organizate și disciplinate, pentru a permite infiltrarea vreunui provocator cu intenții criminale.

Deși se pronostichează că nu se va întîmpla nimic, la redacțiile gazetelor circulă întrebarea: Și dacă?...

O strîngere de inimă va exista totuși pînă astăzi, spre seară. Apoi va începe Campionatul Mondial de Fotbal. Realitatea va lăsa locul ficțiunii. Boala scenariilor macabre va fi înlocuită doar cu sindromul nedureros al pronosticurilor. ■

COMUNICATE

Nicolae Manolescu nu mai vine la Iași

Datorită întîlnirilor aproape zilnice ale C.D.R. la nivel național și situației politice din țară, vizita d-lui senator Nicolae Manolescu, în județul Iași, se amînă pînă la o dată ce va fi anunțată ulterior. În același timp, P.A.C. Iași anunță Conferința județeană a filialei pentru sîmbătă, 18 iunie 1994, ora 11,00, în sala de consiliu a Primăriei. La Conferință vor participa membrii ai conducerii naționale.

Presa este invitată la Conferință.

Președinte, Liviu ANTONESEI

Revendicările sindicale sînt îndreptățite

Alianța Civică, filiala Iași, consideră că toate revendicările sindicale sînt îndreptățite și toate mijloacele de luptă sindicală sînt legale și constituționale.

Alianța Civică - Iași apreciază și este în deplin acord cu atitudinea apolitică a majorității sindicaliștilor; cu toate acestea, atragem din nou atenția asupra faptului că actualul regim politic din România nu poate și nu va putea satisface revendicările îndreptățite ale sindicaliștilor.

Singura șansă de rezolvare a situației economice dezastruoase a țării este schimbarea regimului.

Alianța Civică, filiala Iași
Președinte, Mihai URSACHI
Iași, 16 iunie 1994

s.c. Metalo-Chimice s.a.
IAȘI
Str. Sf Lazăr nr. 4, bl. Peneș Curcanu
organizează concurs pentru ocuparea postului de
JURISCONSULT
Condiții: studii de specialitate și 5 ani vechime.
Concursul va avea loc la data de 4 iulie 1994, la sediul societății, ora 10,00.
Relații suplimentare la telefon **115506** sau direct la sediul societății.

Din scrisorile, telefoanele și audiențele zilei

■ Nici cu pămînt, nici cu acțiuni

Dl. Eduard Gh. Damaschin, Străpungerea Silvestru nr. 13, bl. E, sc. C, et. 2, ap. 9, Iași, este moștenitorul suprafeței de 1,83 ha teren arabil aflat pe raza satului Spinoasa, comuna Ierbiceni, predat statului cu decretul 308. Conform Legii 18/1991, a solicitat să intre în posesia acțiunilor ce i se cuvin de la S.C.A. Podul Iloaiei. Lui, ca și altor circa 200 proprietari de teren din localitate, deși aù avut toate promisiunile, situația nu li s-a rezolvat. Nu au nici pămînt, nici acțiuni, dar vor avea, probabil, impozit pentru că... au adeverințe.

■ Telefonul suspendat, dar se cer majorări anticipate

Dl. Vasile Agrigoroaei, Piața Unirii nr. 6, Iași. În factura pe luna aprilie, primită de la ROMTELECOM Iași, este înscrisă mențiunea: "Lucrări telefonice - 532 lei". La 20 aprilie, la ghișeul din str. Lăpușneanu am plătit factura, dar am refuzat să achit cei 532 lei depunînd reclamația 1146 cu întrebarea: De ce în factură s-a scris altceva decît e în realitate? La jumătatea lunii mai, am primit o corespondență datată 26 aprilie, în care nu mi se răspunde la întrebare. În factura pe luna mai, printre celelalte prestații este înscrisă și suma de 532 lei din factura anterioară. Exasperat, pe 26 mai am achitat factura în totalitate, plus 220 lei penalizări neevidențiate scriptic. Duminică, 5 iunie, după ora 10,00, mi-au suspendat telefonul. Am crezut că e vorba de o defecțiune și nu m-am speriat. Abia marți după-amiază am sunat la 921, la 142663, iar miercuri la supraveghetoare și deranjamente și mi s-a recomandat să am răbdare. Vineri, 10 iunie, am fost în Lăpușneanu la "Relații cu publicul", la "tehnic" și la "Relații cu publicul" în Cuza-Vodă, unde mi s-a explicat că telefonul mi-i "suspendat pentru că nu am achitat ultima factură". Am revenit cu factura și chitanța și m-au trimis în Lăpușneanu unde, pe spatele facturii mi s-a scris motivul suspendării. Am revenit în Cuza-Vodă cu intenția de a-i arăta directorului ROMTELECOM Iași brambureala din instituția pe care o conduce. M-a împiedicat paznicul care m-a amînat pentru... luni. Cei de la "Relații cu publicul" m-au îmbătat cu... frecții la cîrje! Acasă am găsit factura pe luna mai care îmi vorbește că datorez tarife majorate, cînd, se știe, majorările curg din luna iunie. Dar specificația "majorări tarife" din factură am aflat că reprezintă o plată anticipată. La ce, atîta vreme cît ROMTELECOM refuză cu încăpățînare să monteze contoare la posturile telefonice ale abonaților?! În condițiile în care abonatul n-are nici un control al volumului și costului convorbirilor înseamnă că este la cheremul întreprinderii care îi ia banii fără să miște măcar un pai pentru el. Și pentru că impozit pe prostie plătește cine vrea, eu am refuzat factura în partea referitoare la majorări tarife care, potrivit anunțului din ziar, se aplică de la 1 iunie 1994.

■ Împușcatul "n-are drept" la adeverință de salariat

Dl. Pavel Grămadă este unul dintre țăranii care a fost împușcat de către jandarmerie la S.C. AGROIND S.A. Ciurea. După 21 mai, el a stat 12 zile în Spitalul de Urgențe, a fost externat, dar pentru că rana i s-a redeschis a fost reinternat pentru tratament. Pentru a fi scutit de plata spitalizării, el are nevoie de adeverință de salariat de la societatea AGROIND. Pentru prima internare adeverința i-a fost scoasă de un cumătru, Liviu Sufaru. Acum a intervenit pentru adeverință atît dl. Sufaru, cît și Dumitru Tănăsucă, muncitor în unitate, dar d-nii Roșu, Ion Scutaru și Maria Botezatu nu-i mai eliberează adeverință de salariat pentru că "nu trebuia să se îmbolnăvească".

■ O știre foarte importantă trecută sub tăcere

Dl. Neculai Matei, Iași. Colateral aflasem că pentru recolta de grîu 1994, prețul de achiziție s-a stabilit la 240 lei sau 250 lei/kg. S-a anunțat că miercuri, 15 iunie, a avut loc ședința de guvern care a stabilit prețul la grîu. În comunicatul guvernamental redat la emisiunea de Actualități a T.V.R. ca și la postul de radio central s-a vorbit despre toate în legătură cu problema grîului, numai despre prețul de achiziție 1994 - nimic. În loc de prețul grîului am aflat despre reorganizarea eficientă a unităților de colectare a produsului. **(Ion N. OPREA)**

Puncte de vedere

Se va revărsa Mînia "clasei muncitoare" peste Palatul Victoria din București?

Cristian RACU

Marea problemă a actualului guvern nu a fost niciodată cum să accelereze tranziția, ci cum să păcălească sindicatele la negocierile privind salariile.

Omul de rînd nu este interesat nici cît negru sub unghie despre teoriile savante ale domnului Coșea în privința privatizării. El se uită la banii pe care îi ia în ziua de salariu și cu care, intrînd într-un magazin, poate cumpăra te miri ce și mai nimic.

Dacă în iarnă, cînd marile centrale sindicale au vrut să organizeze o grevă generală, guvernul Văcăroiu a scăpat cu fața curată, acest lucru nu s-a datorat decît faptului că muncitorii s-au speriat de perspectiva rămînerii fără un loc de muncă, în urma amenințărilor diferiților oameni de bine. De vină a fost poate și eterna divizare a centralelor sindicale care au ales mereu căi diferite de luptă pentru soluționarea problemelor cu care se confruntă sindicaliștii.

Însă, marți și miercuri, paharul s-a umplut și a dat pe dinafară. După ce a întîrziat negocierile privind încheierea noului contract colectiv de muncă la nivel național, delegația guvernamentală a venit la negocieri cu promisiuni de tipul "vom reduce impozitele pe salariu în trimestrul IV, dacă va vota Parlamentul". Adică cu nimic. Ba mai mult, domnii Viorel Hrebenciuc, Octav Partenie, Dan Mircea Popescu și Florin Georgescu au declarat încă de la început că nu renunță în nici un fel la fondul maxim de salarizare admisibil ce limitează stimularea salariaților prin mărirea lefurilor. Ca să-și dea o importanță mai mare, cei patru au declarat presei că s-au pregătit de patru zile pentru aceste discuții. Care discuții? Aceleași socoteli interminabile ale domnului Văcăroiu despre măriri de salarii cu 0,00...%, adică cu vreo 2-3 lei.

Numai că, avînd de această dată sprijinul sindicaliștilor, liderii CNSLR-Frăția, BNS și Cartel Alfa au decis să nu mai renunțe la revendicările lor. Pentru a fi mai convingători, ei au asediat efectiv Palatul Victoria cu manifestanți veniți din toate colțurile țării și au pregătit o serie de surprize neplăcute conducătorilor din Ministerul Industriilor (încetarea lucrului la Combinatul Siderurgic din Hunedoara și la minele din bazinul Motru-Rovinari și blocarea nodului de cale ferată Simeria). Voit sau nu, toate acestea vor conduce la o posibilă grevă generală care, foarte posibil, se va termina prost pentru guvernul Văcăroiu și partidele ce îl susțin. ■

Primim de la Uniunea Teritorială Iași a CNSLR-Frăția

ÎN ATENȚIA DOMNULUI PRIM MINISTRU NICOLAE VĂCĂROIU

■ cîteva dintre problemele sindicaliștilor ieșeni

Avînd în vedere:

- situația deosebit de gravă a economiei naționale;

- agravarea continuă a crizei morale ce se manifestă la nivelul întregii societăți românești;

- nivelul înjositor la care se desfășoară existența zilnică a celor mai mulți dintre noi;

- lipsa oricărei perspective de redresare reală a situației existente;

- perpetuarea dezinteresului manifestat și de către executiv față de problemele județului Iași,

Uniunea Teritorială a C.N.S.L.R. Frăția Iași vă solicită ca, în cursul proximei deplasări a dumneavoastră și/sau a unei părți a echipei guvernamentale la Iași - domnii miniștri ai Muncii și Protecției Sociale, Finanțelor, Industriei și Resurselor și/sau alți membri ai executivului - să aibă loc o întîlnire între reprezentanții executivului și cei ai organizației noastre în vederea analizării și soluționării următoarelor probleme:

1. Blocajul financiar și sistemul de fiscalitate dur impus de guvern;

2. Implicarea insuficientă a F.P.P. și F.P.S. în susținerea societăților comerciale;

3. Lipsa controlului parlamentar asupra activității F.P.P. și F.P.S.;

4. Monopolizarea din punct de vedere politic a F.P.P. și F.P.S.;

5. Utilizarea necorespunzătoare a excedentelor din fondul de asigurări sociale;

6. Finalizarea negocierilor în legătură cu încheierea contractului colectiv de muncă la nivel național;

7. Necorelarea în limite decente a creșterii prețurilor cu creșterea salariilor;

8. Dimensionarea necorespunzătoare a bugetului pentru învățămînt, sănătate și cultură pe anul 1994;

9. Neadoptarea Legii Consiliului Economico-Social și a Legii Falimentului;

10. Ritmul foarte lent de desfășurare a marii privatizări;

11. Întîrzierea acordării titlurilor de proprietate (Legea 18/1991);

12. Protecția producției autohtone, atît a celei industriale, cît și a celei agricole;

13. Nerespectarea programului de guvernare - bazat pe platforma electorală a partidului de guvernămînt - în legătură cu crearea a noi locuri de muncă (1.000.000!);

14. Protecția socială reală a tuturor categoriilor de populație defavorizate;

15. Tratarea în termeni reali ca parteneri sociali a marilor confederații sindicale și încetarea discreditării acestora;

16. Încetarea presiunilor exercitate asupra liderilor sindicali și asigurarea unei protecții reale a acestora.

Cu considerație,
Președinte, Pascal Ion
Secretar executiv, Livinț Aurel

UNITRADE
16 - 18 iunie
orele 9 -19
EXPOZIȚIE
COMPAQ EPSON WESTERN DIGITAL APC
HAYES SMC SUMMAGRAPHICS BORLAND
UNITRADE S.R.L., Str. Ripa Galbenă nr. 12, Iasi
Tel. 032/112451, 117502, 112060. Fax: 032/112954.

Astăzi a apărut
SĂPTĂMÎNAL AL ÎNTÎMPLĂRILOR SENZAȚIONALE ■ UNIC ÎN PRESA ROMÂNEASCĂ
expres monitorul
■ An II, Nr. 24 (72), 17-23 IUNIE 1994 ■ 8 PAGINI - 150 LEI ■
CE FAC ÎN ULTIMELE CLIPE CONDAMNAȚII LA MOARTE
pagina 8
Dezvăluiri
Scriitorul Ion Țugui a fost iradiat de către Securitate
pagina 5

SENZAȚIONAL!
Un mort și-a demascat asasinul (p.8)

MISTERELE MUNȚILOR SACRI
■ o similitudine cel putin stranie între două zone din Europa: regiunea Rennes-le-Chateau și Munții Ceahlău
pagina 5
PHAM TONG
omul care a subjugat forțele Universului
pagina 2

WORLD CUP '94

ÎNCEPE CARNAVALUL

Între prezent și tradiție

■ *Astă seară, de la ora 22,00, pe "Soldier Field" din Chicago, uvertura Cupei Mondiale: Germania-Bolivia*

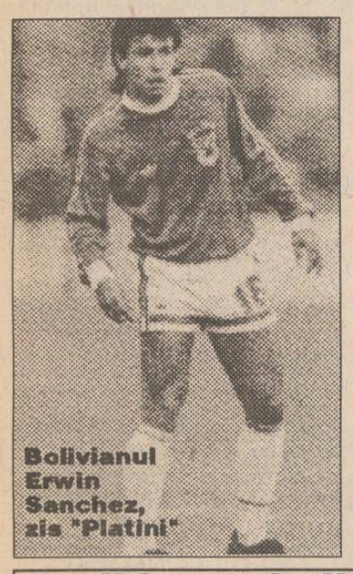

Bolivianul Erwin Sanchez, zis "Platini"

Uvertura Cupei Mondiale 1994 provoacă o interesantă confruntare de idei între argumentele prezentului și cele ale trecutului. Realitatea prezentă arată că în meciul Germania-Bolivia nu se poate pune decît problema proporțiilor scorului. Și cum să fie altfel, cînd puternica oaste a "nibelungilor" Malthaus, Hassler și Riedle se luptă cu subțirica Bolivie (am văzut-o și la București), echipă care în afară de ereditatea sud-americană nu prea are cu ce se lăuda. Tradiția meciurilor de deschidere ale ultimelor 7 ediții complică ecuația. După cum se vede din tabelul de mai jos, din 1966 pînă în 1990 s-au realizat 5 meciuri egale (4 scoruri albe și un 1-1, veritabil record de eficacitate!) și două victorii cu 1-0. Din 1974 s-a împămîntenit tradiția ca regina balului să fie campioana mondială en-titre. Niciodată, însă, ea nu a cîștigat uvertura, în două rînduri "regina" fiind călcată destul de tare pe bombeu, ultima dată de către cavalerul de abanos Omam Biyik în 1990. Se va impune tradiția și în această seară pe "Soldier Field" din Chicago? Cronicarul mizează pe argumentele prezentului. În fond, două alte tradiții prăfuite au fost spulberate acum 4 ani la Coppa Del Mondo: cea a startului greoi al germanilor și ideea că echipa care are startul cel mai furtunos se înăbușă în final. În ediția italiană, teutonii au pornit ca din pușcă cîștigînd în final titlul suprem! **(GIN)**

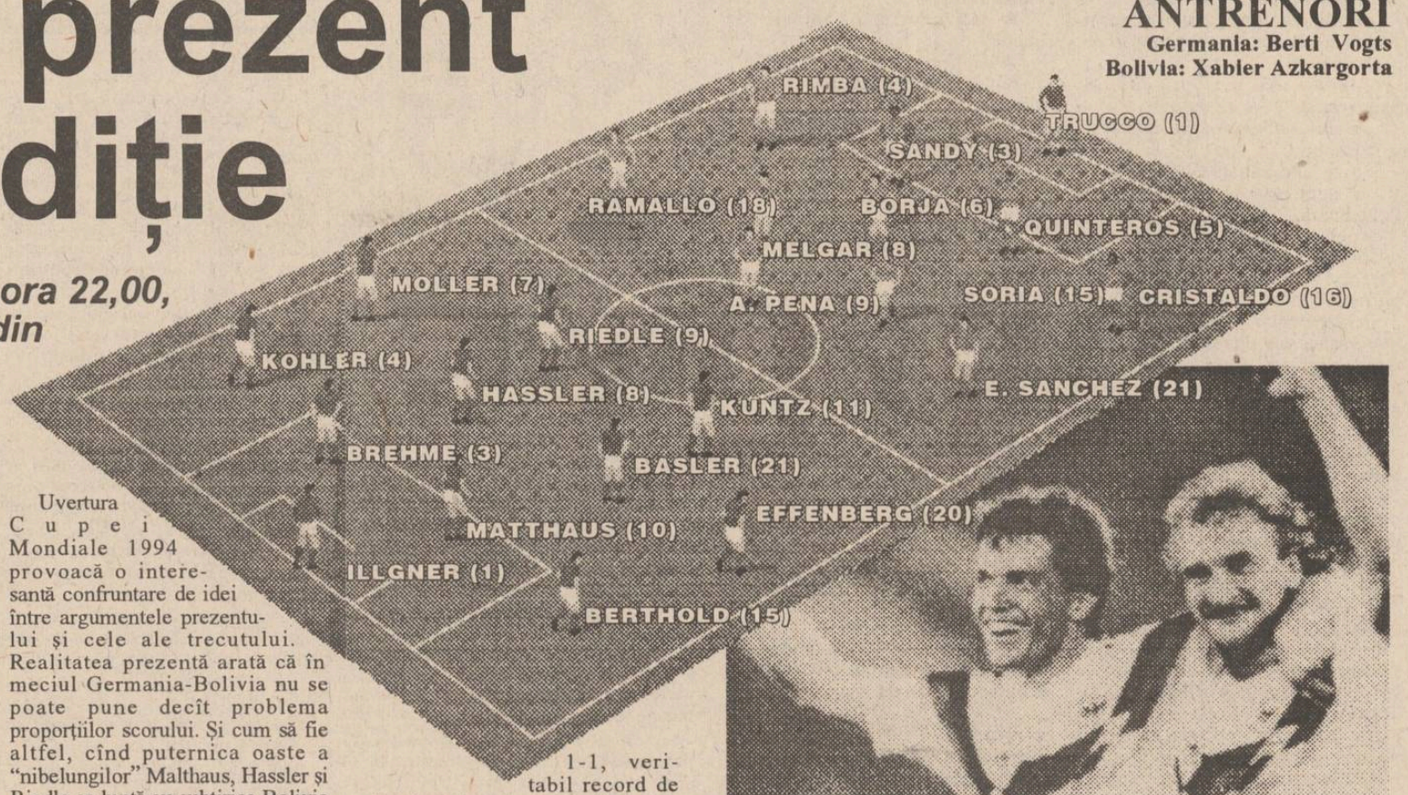

ANTRENORI
Germania: Berti Vogts
Bolivia: Xabier Azkargorta

Matthaus și Voeller sărbătorind cîștigarea titlului mondial 1990

Ultimele meciuri de verificare: Bolivia - Elveția 0-0; Germania - Canada 2-0.

Arbitri: Arturo Brizin Carter (Mexic) - Eugene Brazzale și Gordon Dunster (ambii Australia)

Tradiția meciurilor de deschidere

1966: .....**(Londra) Anglia - Uruguay 0-0**
1970: .....**(Ciudad de Mexico) Mexic - URSS 0-0**
1974: .....**(Frankfurt) Brazilia - Iugoslavia 0-0**
1978: .....**(Buenos Aires) RFG - Polonia 0-0**
1982: .....**(Barcelona) Argentina - Belgia 0-1**
1986: .....**(Ciudad de Mexico) Italia - Bulgaria 1-1**
1990: .....**(Milano) Argentina - Camerun 0-1**

Citiți-ne în fiecare dimineață!

În perioada Campionatului Mondial de fotbal, "Monitorul Sport" va avea o frecvență de apariție zilnică, astfel încît cititorii noștri vor fi mereu la curent cu rezultatele, clasamentele și ultimele știri legate de World Cup '94. "Monitorul Sport" va fi cel mai prompt ziar de sport din România. Despre meciurile care se vor încheia la ora 4,15 dimineața veți putea citi amănunte cumpărînd "Monitorul Sport" la 6,30 dimineața.

Începînd de mîine, cu numai 100 de lei veți afla TOTUL despre WorldCup '94.

Suflet de microbist

Noptile albe ale Américii

Așteptăm ziua de astăzi de patru ani de zile: încă din clipa în care, înscriind dintr-un penalty dubios, Andreas Brehme aducea Germaniei al treilea titlu de campioană mondială. Chiar dacă fotbalul a devenit o alergare continuă, în care pauzele sînt aproape inexistente, marea sărbătoare a sportului rege rămîne Cupa Mondială. Toate întrecerile continentale sînt uitate, campionate naționale parcă nici nu ar fi existat, chiar Jocurile Olimpice par o întrecere minoră : Terra devine un satelit al mingii de fotbal. Și ce onoare pentru cele 24 de națiuni capabile a-și alinia reprezentativele la startul acestei întreceri fără egal, un fel de bal al celor aleși de soartă ! Există fotbaliști mai bine plătiți decît oamenii politici, există fotbaliști mai cunoscuți și mai apreciați decît președinții țărilor din care vin. Un sondaj făcut de francezi anul trecut demonstra că Joao Havelange, președintele FIFA, este mai cunoscut deeît Boutros Ghali, președintele ONU: mai sînt necesare argumente despre popularitatea fotbalului ?

Va fi, cred că nu se îndoiește nimeni, o lună nebună, o lună în care nopțile noastre vor fi albe și lungi, ca nopțile din luna de miere. Fiecare amator de fotbal (dar oare cine nu e amator de fotbal ?) va dori să poată spune, orgolios: "Eu nu am pierdut nici un meci!" . Chiar dacă a doua zi, la serviciu, vor urma discuții interminabile cu șeful, sau poate chiar penalizări pentru întîrzierea datorată somnului dulce de dimineață. Nimic nu contează, cu atît mai mult cu cît pînă și șeful va fi surprins, la un moment dat, motăind cu fruntea rezemată în podul palmei, semn sigur că nimeni nu poate rezista întîlnirii nocturne cu fotbalul și cu eroii lui. Balonul alb se va învîrti în toate casele , prin fereastra magică a televizorului supraîncălzit. Iar odată meciul terminat, vor urma discuțiile, analizele, supozițiile, polemicile care, pînă la urmă, nu vor face altceva decît să demonstreze, odată mai mult, că la fotbal se pricepe toată lumea.

Am vrea de pe acum să ne iertați, iubitele noastre soții, această nevinovată infidelitate care ne va smulge noapte de noapte, timp de o lună , din patul conjugal. V-am invita și pe voi în fața televizoarelor, să vă convingeți că un meci de fotbal poate fi mult mai palpitant decît un episod din Dallas, că Roberto Baggio e un bărbat mai seducător decît Bobby Ewing și că un fundaș oarecare, să spunem Gorlucovici, poate fi mai "cînos" decît JR, devenit un fel de etalon al răutății. În fond, nici măcar nu e vina noastră că luna de miere se întîmplă odată în viață, iar Cupa Mondială, la fiecare patru ani... **(Eugen FLORESCU)**

Modul de participare

1. Se completează cu pix sau cerneală talonul de participare, care va apare în fiecare zi în Monitorul Sport (taloanele incomplete nu se iau în considerare);
2. Talonul trebuie depus la sediul redacției cotidianului "Monitorul Sport" (str. Smîrdan nr. 5), participanții primind un număr de concurs;
3. Cîștigă suma de 25.000 lei concurentul care a prevăzut corect rezultatele finale și la pauză la ambele meciuri. Dacă sînt mai mulți concurenți cu răspunsuri corecte, suma de 25.000 lei se împarte, în părți egale, respectivilor concurenți;
4. Taloanele cîștigătoare la fiecare etapă vor participa, la sfîrșitul C.M. de Fotbal, la o tragere la sorți excepțională dotată cu un mare premiu (tv color cu telecomandă);
5. Prin tragerea la sorți a numerelor de concurs vor fi doi cîștigători desemnați de ascultătorii postului de radio NORD-EST (10.000 lei fiecare premiu).

monitorul Sport
RADIO NORD - EST

Original! Atractiv! Palpitant!

Concursul de Pronosticuri

PRONO MONDIAL

organizat pe toată durata campionatului mondial de cotidianul Monitorul Sport și de postul de radio Nord Est !

Premii în valoare totală de peste 2.000.000 lei

Marele premiu : un televizor color cu telecomandă și teletext !

Oricine poate cîștiga: dacă veți fi dumneavoastră ?

În permanență, postul de radio NORD - EST va oferi ascultătorilor amănunte despre desfășurarea concursului (înscrieri, cîștigători, rezultate) și va organiza concursuri-surpriză pentru deținătorii de taloane, cît și pentru cellalți ascultători.

Concursul începe mîine. Fiți pe recepție !

Spania - Coreea de Sud

■ **Stadion** Cotton Bowl, ora 2,30 (Ora României)

■ **Formațiile probabile**

Spania: Canizares (13) - Alkorta (18), Sergi (12), Fernandez(5), Ferrer(2) - L. Enrique(21), Guerrero (8), Nadal(20) Juanele(14) - Goycoechea (7), Salinas(19). Antrenor: Javier Clemente

Coreea S: Choi I.Y. (1) - Choi J.S. (2), Lee J.H. (3), Park J.B. (5), Kim P.K.(4) - Lee Y.J. (6) Noh J.Y.(8), Ko J.W. (10), Choi D.S. (14) - Kim J.S. (9), Hwang S.H. (18). Antrenor: Kim Ho.

Arbitri: Peter Mikkelsen (Danemarca) - Carl Johan Christensen (Danemarca) Roy Pearson (Anglia)

Ultimele partide de verificare: Spania - Canada 2-0 (au înscris Salinas și Juanele); Coreea de Sud - Honduras 3-0 (au marcat Ko J.W., Hwang S.H. și Song K.J.).

Spaniolii sînt mari favoriți

■ Acum 4 ani (17 iunie 1990), cele două echipe s-au întîlnit la C.M. din Italia, tot în cadrul grupelor. Au cîștigat spaniolii, așa cum era de așteptat, cu 3-1, dar la pauză era 1-1, coreenii reușind un gol de senzație prin Hwang Bo Kwan. Pentru iberici, toate punctele au fost marcate acum 4 ani de Michel, care nu se mai află acum în lot. În mod normal, în meciul de la Dallas n-ar trebui să se pună problema învingătoarei, echipa lui Clemente fiind favorită. Preliminariile au demonstrat specialiștilor faptul că Asia și Orientul Mijlociu rămîn, în continuare, un fel de "lume a treia" a fotbalului. Rămîne de văzut dacă formația Coreei a progresat față de C.M. din Italia sau dacă se va mulțumi, din nou, cu postura de out-sider. A doua prezență consecutivă la un turneu final al C.M. reprezintă deja o performanță excelentă. Greu de crezut că performanța realizată de nord-coreeni în 1966 (calificare în sferturi, după o uluitoare victorie cu 1-0 în fața Italiei) ar putea fi reeditată.**(Eugen FLORESCU)**

Astăzi pe micul ecran

Ora 21,20 (TVR 1): Festivitatea de deschidere și meciul Germania - Bolivia (gr.C.)

Ora 2,25 (TVR 1): Spania - Coreea S.(gr C.)

PANORAMIC

Bridge: Cupa Gerard D'Albon Începînd de astăzi, 17 iunie 1994, ora 16,30 va ave loc în incinta Complexului Hotelier "Orizont" cea de-a doua ediție a Cupei Gerard D'Albon la bridge. Se va juca un turneu Butler de trei zile, pînă duminică, 19.06.1994. **(G. PÎNZARU)**

Atletism: Medalii europene pentru veterani Marți la Atena s-au încheiat întrecerile C.E. de atletism pentru veterani. Din delegația română a făcut parte și ieșeanca Ștefania Pînzaru care, la categoria de vîrstă 50 de ani, a reușit în proba de aruncare a greutății 11,05 m, performanță cu care a obținut medalia de bronz. Pe podium a mai urcat (la categoria de vîrstă 70 de ani) Dumitru Tălmaciu (din București) și Ferdinand Moscovici (Baia Mare) care au cîștigat medalii de aur în probele de 800 m,. respectiv 1500 m. Bronz a cucerit la maraton și Paula Ciurea din București, Demn de menționat că la această întrecere au participat atleți din 38 de țări printre care și foști campioni olimpici și mondiali. **(Leonard C.)**

Tenis: Cupa Luceafărul O manifestare sportivă cu tradiție la Botoșani, Cupa Luceafărul "Old Boys" ne dovedește că pasiunea pentru sportul alb nu are limită de vîrstă. În zilele de 10-12 iunie, 30 de tenismani veterani din județele Botoșani, Vrancea, Neamț, Vaslui și municipiul București și-au disputat în peste 50 de meciuri locurile fruntașe. Iată cîștigătorii locurilor I pe categorii de vîrstă: categoria 35-45 de ani Florin Marțolea (Botoșani); categoria 45-55 de ani Valentin Becheanu (Neamț); categoria peste 55 de ani Mihai Gonțaru (Botoșani); la dublu Marțulea Florin (Botoșani) - Leonard Darie (Vaslui). Cîștigătorii au primit premii în bani, în valoare totală de peste 300.000 de lei și cupe oferite de Stipco SA Dorohoi. Menționăm că organizatorii competiției au fost clubul de tenis Luceafărul și Oficiul Județean de Sport. **(Val GURALIUC)**

VOGATORE MULTIUSO
un echipament ideal de antrenament la domiciliu

Dimensiuni 73 X 114 X 66 cm

250.000 lei

Echipamentul ***VOGATORE MULTIUSO*** permite un număr mare de exerciții care vă ajută la tonifierea corpului și la ameliorarea condiției fizice. Cele patru tipuri de poziționări (orizontal, vertical, orizontal fluture și vertical fluture) asigură un număr mare de mișcări fizice necesar pentru toate grupele musculare.

Acest aparat acționează ușor asupra țesutului muscular, înlăturînd grăsimea și dînd elasticitate și mobilitate articulațiilor.

Odată cu acest echipament vă punem la dispoziție toate instrucțiunile de funcționare, precum și un Catalog cu mișcările pe care le permite ***VOGATORE MULTIUSO***. Catalogul menționează, de asemenea, grupele de mușchi pe care le antrenează fiecare mișcare în parte, ajutîndu-vă să vă alcătuiți exerciții corespunzătoare.

Telefonînd la 117596, veți primi în 24 de ore acasă echipamentul *VOGATORE MULTIUSO*.

RTV EUROPA NOVA
studioul de copii

Luni, 20 iunie, ora 18[00], în Sala de spectacole Casa de Cultură studențească

GOGOȘNEAȚĂ

un spectacol plin de surprize

sponsorizat de:
INSTITUTUL EUROPEAN, RTV EUROPA NOVA, Magazinul Universal MOLDOVA, S.C. BERE ZIMBRUL S.A., S.C. DECORA S.R.L., COCA-COLA, Stațiunea Viticolă COPOU, Cofetăriile: AMANDINA, OPERA și DELICIA.

Biletele se găsesc la Agenția de Publicitate
EUROPA NOVA
(Magazinul MOLDOVA, et. II)

S.C. "COMPAN" S.A. IAȘI

aduce la cunoștință acționarilor săi că vînzarea de acțiuni este permisă conform statutului numai între acționarii societății pe baza unei confirmări scrise, depuse la secretariatul unității de către cedent.
În cazul neconformării în aceste precizări, societatea nu recunoaște transferul acțiunilor.

MICA PUBLICITATE

S.C. ACVARES S.A. IAŞI

Şos. Iaşi-Ciurea, km. 5
Telefon/Fax 124153

vă oferă:

la preţul de numai 1900 lei/kg, peşte dietetic cu greutatea de peste 5 kg,

zilnic, de luni pînă vineri, între orele 8,00-15,00, la sediul unităţii.

VÎND
VIDEO PLAYER AKAI
nou, model 1993, cu telecomandă.
Preţ 250.000 lei. Tel. 172557, după ora 11, pentru Eugen.

AGENŢIA DE POMPE FUNEBRE
S.C. SINDA UNIVERSAL
Str. Eternităţii nr. 85, tel. 171233

Noi sîntem alături de Dvs., cînd pierdeţi pe cineva drag, nu numai cu gîndul, ci şi cu fapta!

Vă punem la dispoziţie următoarele servicii: îmbălsămare; transport; obiecte de înmormîntare; cruce (lemn sau metal); sicrie brad; coroane naturale sau artificiale; rezervări praznice; procurare produse alimentare.

AGENŢIA DE TURISM MOLDAVIA

Iaşi, str. 14 Decembrie 1989, nr. 4
(fost Ştefan cel Mare nr. 4)

organizează excursii în ţările:
TURCIA - 22 iunie;
POLONIA - 21 iunie - 23 iunie.
NOU **Excursie de 9 zile în TURCIA, cu plecare pe 15 iulie, pe itinerarul ISTAMBUL-CEANACALE-TROIA-PERGAMON-EFES-IZMIR.**

Agenţia oferă locuri pe LITORAL în staţiunile **MAMAIA** şi **SATURN**, precum şi bilete de odihnă şi tratament în toate staţiunile din ţară.

Înscrieri şi informaţii la sediul agenţiei şi la telefon 112564, zilnic între orele 7,30-19,30.

PREMS

PRIN MAGAZINUL DE PIESE AUTO
Str. Sf. Lazăr 76
Tel. **119353**

VĂ OFERĂ

■ **Arbori cotiţi** DACIA 1300, 1410, ARO D-127, Saviem ■ **Cuzineţi** ■ **Pivoţi** ■ **Bielete direcţie** ■ **Bielete antiruliu** ■
■ **Seturi motor** DACIA 1300, 1410, ARO D-127 ■

Program: luni - vineri - 8^{00}-19^{00}
sîmbătă - duminică - 8^{00}-14^{00}.

ROCKERI

În fiecare seară, începînd cu ora 18^{00}, audiţii muzicale ROCK, oferite de *Radio NORD-EST*, completate de o bere rece oferită de firma **NOS**, în atmosfera plăcută, relaxantă şi tinerească din

ŞTRAND

MUZICĂ BUNĂ, PREŢURI MINIME

ŞOFERI!

Cel mai ieftin ulei american original se află acum în Iaşi!

MEGA OIL

Este recomandat a fi folosit pentru toate tipurile de motoare (benzină, motorină). 20W40; 15W40; SAE40

La preţul de numai 4750 lei/litru veţi găsi aceste tipuri de ulei la următoarele magazine şi staţii service:
■ **SILVANA** - Piaţa Păcurari ■
■ **AUTOSERVICE** Păcurari ■
■ **MONTEGO** - Păcurari ■
■ **DACIA** - B-dul Independenţei ■
■ **IGMA** - lîngă Mănăstirea Golia ■
■ **IMPEX CLEDOR** - str. Armeană ■
■ **FIX** (Reprezentanţa PREMS) - lîngă Patinoar ■
■ **INTERAUTO** - Oancea ■
şi la staţia de benzină **MACEDONIA.**

Garantat 10.000 km

CURSUL VALUTAR valabil pentru ziua de 17.06.1994

Cursul de referinţă stabilit pentru principalele valute în urma licitaţiei de la BNR, valabil pentru astăzi este de:

1666,00 lei/USD
2535,65 lei/GBP
299,45 lei/FRF
1021,90 lei/DEM
Volumul tranzacţiilor încheiate:
6.198.757,93 USD

CURSUL DE SCHIMB AL PRINCIPALELOR VALUTE
VALABIL PENTRU DATA DE 16-06-1994

	DOLAR			MARCA		
Casele de schimb valutar	C	V	CS	C	V	CS
BANCA AGRICOLĂ - Tel. 113133	1610	1658	3%	980	1009	3%
BRCE - Tel. 145555	1595	1658,8	1%	978,90	1009,74	1%
BRD - Tel. 142037	1610	1690	1%	984	1033	1%
BANKCOOP - Tel. 112566	1610	1690	5%	960	1008	0%
BANCA DACIA FELIX - Tel. 142526	1640	1680	3%	940	980	3%
CREDIT BANK - Tel. 117591	1635	1684	6%	975	1004	6%
Casa de schimb "EDMOND" tel. 115309	1610	1690	0%	960	1008	0%
Casa de schimb "HIGECO" tel. 112035	1630	1665	3%	970	999	1%

c - cumpărare v - vînzare cs - comision

CENTRUL CULTURAL FRANCEZ

organizează duminică, 19 iunie, ora 15,00, în Piaţa Tineretului,

Sărbătoarea Muzicii

În program:

Muzică clasică
■ Filarmonica MOLDOVA (15,00-15,40)
■ CARMINA BURANA - fragmente (15,40-16,20)
Dirijor: Alexandru LASCAIE (OLANDA)
■ Quatuor de chitară clasică CHAMPAGNE ARDENE (FRANŢA) (16,20-17,00)

Muzică Jazz
♦ Garbis Dedeian Grup (17,00-17,40)
♦ Patrick Scheyder (FRANŢA) (17,40-18,20)
♦ Romeo Cozma Grup (18,20-19,00)
♦ Titel Popovici Grup (19,00-19,40)
♦ Johnny Răducanu Grup (20,20-21,00)
♦ Dan Ionescu Electric Version (19,40-20,10)
Prezintă: FLORIAN LUNGU

Muzică Rock
● Electric Red Roosters (21,00-21,40)
● LSD (La souris deglinguée) - FRANŢA (21,40-22,20)
● Secret (22,20-23,00)
● Direcţia 5 (23,00-23,40)
● Hades (23,40-24,20)
● Destroyer (24,40-1,00)
● Cortejo Funebre (1,00-1,40)
● Alternative (1,40-2,10)

Fête de la Musique (Sărbătoarea Muzicii) se organizează în 83 de ţări şi aparţine în primul rînd celor care participă la ea pentru că toate concertele sînt gratuite.

Vă aşteptăm la Sărătoare Muzicii!

FRESCO
MADE IN ITALY

Reprezentanţa
FRESCO
Iaşi
Str. Aleea Rozelor nr. 8, sc. B, et. II, ap. 12, tel./fax 132607.

vă oferă, din stoc sau la comandă:
- **dozatoare pentru sucuri şi bere;**
- **esenţe naturale (ORANGE, COLA, MANGO, CĂPŞUNI etc.);**
- **îndulcitori (zaharină, aspartam, acid citric, citrat de sodiu);**
- **maşini pentru îngheţată;**
- **maşini pentru paste făinoase;**
- **vitrine frigorifice;**
- **maşini pentru cafea espresso;**

S.C. IACOB'SEN S.R.L. IAŞI

unic distribuitor al produselor firmei GOSSER din Austria vă oferă en gros şi en detail, următoarele produse la preţuri de importator:

- **bere GOSSER**, sticlă 0,5 l - 890 lei;
- **bere GOSSER**, sticlă 0,33 l - 840 lei;
- **bere GOSSER**, doză 0,5 l - 1110 lei;
- **bere GOSSER**, doză 0,33 l - 1000 lei;
- **margarină vegetală**, cutie 500 g - 831 lei;
- **cacao instant (granulată)**, borcan 400 g - 1800 lei;
- **praf îngheţată** * ciocolată, cocos, vanilie, alune, pungi 2 kg - 6100 lei;

* gama aromelor de fructe, pungi 2 kg - 5100 lei.

Preţurile nu includ T.V.A.

Relaţii suplimentare la sediul firmei din str. Octav Băncilă nr. 4 (lîngă mag. Duvana), tel. 032/116062, 032/163375.

S.C. MOLDLUX CĂMIN S.R.L.

angajează

mecanic auto experimentat cu carnet de conducere categoria C şi E

Relaţii în str. Bucium 25 (vis - a - vis de IPL), sau la tel. 137807

Salariu avantajos

S.C. ARIO S.R.L.

Str. Păcurari nr. 142, telefon 163928

vă oferă
- ţesături imprimate pentru lenjerie, feţe de masă, rochii, pijamale, cămăşi (lăţime 0,80-2,13) - 1.100 - 3.000 lei
- garnituri de pat imprimate (4 piese şi 6 piese) - 21.000 - 25.800 lei
- mochetă - 7.100 - 13.700 lei/m.p.
- covor persan - 21.800 lei/m.p.
- stofă mobilă - 5.000 - 9.000 lei/m.l.
- perdele simple şi jacard - 1.100 - 8.600 lei/m.l.

NOU !
În magazinul nostru se pot festona covoare!

Program: luni 10-20; marţi-vineri 8-20; sîmbătă 8-14.

S.C. E.M.I. SRL

Vă oferă:
- produse textile şi încălţăminte de sezon
- maşini de spălat ALBALUX 7 şi 15, AUTOMATIC
- televizoare color şi alb-negru
- frigidere şi congelatoare
- aragaze cu 2,4,5 ochiuri
- aparataj electric

PREŢURI IMBATABILE!

Program: zilnic 8.00 - 20.00, sîmbătă, 8.00 - 16.00
Bulevardul Independenţei 19, bloc B 1-5, parter, telefon/fax: 117530

The Times of Bucharest

Ceu mai citită publicaţie în limba engleză tipărită în România publică anunţurile dumneavoastră pentru cititorii din străinătate şi pentru turiştii străini din ţară.

Puteţi publica în **Times of Bucharest** *anunţuri matrimoniale, cereri şi oferte de asociere, oferte şi cereri de mînă de lucru, oferte turistice, alte anunţuri.*

Times of Bucharest *se distribuie săptămînal în marile hoteluri din ţară, în ambasade, în consulate, tuturor companiilor mixte din România şi în 18 ţări din Europa de Vest şi din S.U.A., pe bază de abonament.*

Anunţurile dumneavoastră se primesc zilnic, la sediul cotidianului MONITORUL. *Traducerea anunţurilor în limba engleză este asigurată de serviciul de specialitate al săptămînalului* **Times of Bucharest.**

AUTO-MOTO

■ Vînd Skoda S.100 pentru piese de schimb şi motor Dacia 1100, perfectă stare de funcţionare. Tel. 171438 sau 171045.

CASE, TERENURI

Vînd apartament cu două camere
TELEFON: 172557 sau 145610

■ Vînd apartament 2 camere, Aleea Rozelor nr. 42. Tel. 138626.

■ Vînd (sau schimb cu două garsoniere) apartament cu două camere, confort I, zona Frumoasa, şi apartament cu trei camere, semidecomandat, zona Alexandru cel Bun. Tel. 164696.

■ Vînd apartament 2 camere, decomandat, str. Arcu, bl. T7, sc. A, et. 1/5 (zona Autogară). Relaţii la tel. 045/632623, 629132, Tîrgovişte, după ora 18,00.

■ Vînd casă două camere şi dependinţe, 200 butuci vie, 3000 mp, com. Gorban, 59 km de Iaşi. Relaţii telefon 138867. (2917)

VÎNZĂRI

Vînd televizoare alb-negru şi color.
Telefon 164248, după ora 16,00.

Vînd cuptor rotativ complet (arzător motorină, rezervor, accesorii) pentru metale neferoase, capacitate 500 kg.
Telefon 133283, după amiază.

Vînd urgent televizor color BLAUPUNKT, diagonala 67, telecomandă infraroşu, 16 canale, căutare automată, stare perfectă de funcţionare. Preţ fix 300.000 lei.
Telefon 117596, orele 9,00-19,00.

■ Vînd plasă sîrmă, diam. 1,8, la înălţimea solicitată. Tel. 122578. (2913)

■ Vînd pui ciobănesc german. Tel. 147882. (2920)

■ Vindem la vechile preţuri, următoarele echipamente uzate moral, dar aflate în bună stare de funcţionare: copiatoare plus consumabile; imprimante; componente, subansamble, accesorii, rezultate din dezmembrarea tehnicii de calcul. Informaţii la tel. 127116/137158/133018, int. 59.

■ Vînd bere import Ungaria. Preţ convenabil. Tel. 156100, 172975. (2800)

CUMPĂRĂRI

Cumpăr Dicţionar explicativ al limbii române.
Telefon 172557, interior 18.

ÎNCHIRIERI

■ Închiriez apartament cu o cameră în Păcurari, confort I, et. 1, telefon, T.V., frigider, mobilat. Tel. 133283, după ora 16,00.

PIERDERI

Pierdut cîine alsacian mare, negru cu pată sub ochiul stîng, răspunde la numele BADI. Ofer recompensă 100$.
Telefon 146394.

LOCURI DE MUNCĂ

S.C. NICOLINA S.A. Iaşi, încadrează prin concurs **economist** pentru compartimentul Control financiar intern, în specialitatea finanţe-contabilitate. Candidaţii trebuie să aibă o vechime de cel puţin 5 ani în acest domeniu de activitate. Cererile de înscriere la concurs se vor depune la sediul societăţii pînă la data de 4.07.1994. Concursul va avea loc pe data de 7.07.1994. Tematica şi alte relaţii suplimentare se vor da la Serviciul Personal-Salarizare al societăţii.

■ Editură angajează: tehnoredactor, traducător din limba germană (beletristică), corector, dactilografă (pe computer). Relaţii la telefon 124978. (2791)

■ **Staţiunea de Cercetare şi Producţie Viti-Vinicolă Iaşi, cu sediul în Aleea M. Sadoveanu nr. 48, organizează concurs pentru ocuparea postului de economist de fermă. Condiţii: studii superioare economice, vechime 5 ani în specialitate. Concursul va avea loc pe data de 30 iunie 1994, ora 10,00, la sediul unităţii. Relaţii suplimentare la telefon 116312, interior 40. (2797)**

DIVERSE

■ Cîştig 2000 $ pe lună. Aflaţi cum. Tel. 032/143493. (2675)

FELICITĂRI

■ Creţu Constantin, fost elev la Liceul "M. Eminescu", actualmente elev la Liceul C.F.R., urează mamei sale, alături de fratele lui, Nicuşor, multă, multă sănătate. (2885)

DECESE

Fraţii AUREL şi MARICEL, cumnatele GETA şi LENUŢA, nepoţii, anunţă încetarea fulgerătoare din viaţă, a celui care a fost **SBÎNGU IACOV.** Înmormîntarea va avea loc sîmbătă, 18.06.1994, ora 11,00, la cimitirul Sf. Vasile. Îţi vom păstra o veşnică şi pioasă amintire. Dumnezeu să te ierte!

■ **Cu nemărginită durere familiile Feţic şi Dănilă, nepoţii - Lala, Cătălin, Mihaela, Robert şi Marius, anunţă cu durere trecerea în nefiinţă, într-un tragic accident de circulaţie, a mătuşii lor TUDORACHE ARMENIA MARICICA. Rudele, prietenii şi cunoştinţele îşi pot lua un ultim rămas bun la domiciliul din str. Socola, de unde o vor însoţi pe ultimul drum sîmbătă, 18 iunie 1994, orele 12,00, spre cimitirul Socola-Mică, Bucium. O lacrimă şi o floare pe tristul său mormînt. (2796)**

■ **Cu adîncă durere în suflet, familia Tudorache Ion, Elena şi Ionuţ, anunţă încetarea din viaţă a scumpei lor mame şi bunici, TUDORACHE ARMENIA MARICICA, într-un tragic accident de circulaţie. Rudele, prietenii şi cunoştinţele îşi pot lua un ultim rămas bun la domiciliul din str. Socola, de unde o vor însoţi pe ultimul drum, sîmbătă, 18.06.1994, orele 12,00, spre cimitirul Socola-Mică, Bucium. Nu o vom uita niciodată! (2796)**

■ **Cu nemărginită durere soţia Lucica, copiii Lucian şi Cristi, nora Anii şi nepoţelul Vlăduţ anunţă încetarea din viaţă a celui care a fost CRISTACHE ŞTEFĂNESCU - 62 ani. Înmormîntarea va avea loc vineri, ora 14, la cimitirul Eternitatea. Nu te vom uita niciodată**

CONDOLEANŢE

Ne-a părăsit brusc unul dintre marii specialişti şi distinşi cercetători în tainele mecanicii şi metalurgiei, ing. OTTO BELTZO. Creativitatea profesională şi-a probat-o de nenumărate ori prin multele invenţii şi inovaţii, ale căror rezultate au avut o finalitate concretă şi în munca noastră, deoarece multe dintre ele au fost testate şi folosite şi în cadrul Societăţii "Fortus". O parte a activităţii sale a desfăşurat-o alături de noi avînd întotdeauna o idee, o noutate, o soluţie la diversele probleme tehnice care apăreau uneori în munca de creaţie şi producţie a societăţii noastre, încercînd alături de specialiştii noştri, prin originalitatea proiectelor sale, să obţină recunoaşterea firmei noastre pe plan naţional şi mondial. Prin dispariţia ing. Otto Beltzo am pierdut un om deosebit, un specialist de mare clasă, un adevărat prieten. Conducerea S.C. "Fortus" S.A. - Iaşi transmite condoleanţe familiei îndurerate!

■ **Familia Mina Petru este alături de cei îndureraţi prin mortea celui care a fost CRISTACHE ŞTEFĂNESCU. Dumnezeu să-i odihnească în pace.**

■ **Colectivul S.C. INTER-ELECTRIC S.A. îşi exprimă profundul regret la dispariţia celui care a fost ing. OTTO BELTZO şi transmit sincere condoleanţe familiei îndurerate**

■ **Familia Apăvăloaie Tudor şi Angela transmite sincere condoleanţe familiei Tudorache Ion, Elena şi Ionuţ, pentru pierderea scumpei lor mame şi bunici, TUDORACHE ARMENIA MARICICA. Vom fi mereu alături de voi. (2794)**

Ing. Gheorghe Cojocaru regretă nespus trecerea în nefiinţă a ing. Otto Beltzo, a cărui dispariţie fulgerătoare îl desparte de omul de care a fost legat printr-o trainică prietenie, dublată de o strînsă şi îndelungată colaborare profesională. Prin personalitatea sa, ing. Otto Beltzo va rămîne veşnic în amintirea celor apropiaţi. Dumnezeu să-l odihnească! Sincere condoleanţe familiei îndoliate.

Absolvenţii promoţiei 1959 a Facultăţii Mecanice - Secţia T.C.M. - din Institutul Politehnic Iaşi aduc, cu tristeţe, un ultim omagiu celui care le-a fost coleg, şef de promoţie, un drag şi devotat prieten - ing. Otto Beltzo. Va rămîne mereu în memoria noastră prin tot ceea ce a oferit cu spiritul său ascuţit şi inima sa largă tuturor celor care l-au cunoscut.

Colegii de muncă de la IASICON Iaşi sînt alături de familia Ciofu Ion, în momentele cele mai grele pricinuite de dispariţia neaşteptată a soţiei sale **VERA.**

■ **Colectivul firmei EXCLUSIV este alături de colega Ciofu Irina (Cristian) la dureroasa pierdere suferită prin decesul mamei. Transmitem sincere condoleanţe şi întreaga noastră compasiune.**

COMEMORĂRI

■ **La 7 iunie s-au împlinit 9 ani de cînd cel care a fost un minunat soţ, tată şi bunic, GEBA BORIS, ne-a părăsit, lăsînd un gol imens. Sufletul său ales, bunătatea şi dragostea sa pentru cei apropiaţi vor dăinui. Comemorarea va avea loc sîmbătă, 18 iunie, ora 17,00, la cimitirul Eternitatea. Familia. (1622)**

SERVICII

Denumirea serviciului	Observaţii	Telefon adresă
Transport		
Transport marfă	dubă RENAULT rapid 3,5 to, 20mc	126818
Reparaţii		
Reparaţii	frigidere şi instalaţii frig la domiciliu. S.C. 6M	161331
Reparaţii	TV color şi AN la domiciliu, garanţie	126927
Reparaţii	maşini cusut şi scris la domiciliu	124693
Reparaţii	TV color şi AN, tragere în bandă. Sonor E. Nova	128356
Reparaţii	frigidere, instalaţii frig şi bobinaj	122836
Diverse		
Meditez	matematică pt. admitere la facultate, 2000 lei/h.	128563
S.C. DUVANA S.R.L.	oferă preparate din carne, derivate, carne, pui şi la comandă. Prog.: 6-21, inclusiv duminică.	146320
Birou traduceri	Cuza Vodă nr. 38	112201
Execut	raşchetez parchet şi şlefuiesc mozaic	130937
Execut	lucrări color (developări, copieri, reproduceri). Deplasări starea civilă, nunţi. Profesionist.	119081
Execut	traduceri impecabile în toate limbile de circulaţie	118191
Execut	lucrări dactilografie, tipărite pe calculator	135395
Meditez	intensiv matematică	111087
Execut	lucrări dactilografie	129204
Servicii medicale		
OPTICA 34	consultaţii oftalmologice cu medic. Montăm orice fel de ochelari (găsiţi lentile sferice, cilindrice şi pt. cataractă).	164062
ANDA-FARM	farmacie cu program permanent cabinet medical: pediatrie, interne	154386
PROFAMILIA	orice analiză de laborator	117008
Servicii video-foto		
INTER-MARKET SRL Magazinul KODAK	Filmări video şi orice servicii foto.	114210

Toate societăţile comerciale (inclusiv persoanele fizice) care doresc să apară în această rubrică sînt aşteptate la departamentul de mică publicitate al ziarului.

TELEFOANE UTILE

☎ **SALVARE: 961**
☎ **POMPIERI: 981**
☎ **POLIŢIE: Inspectoratul Judeţean 146666, 140720, 146840; Municipiu - 146850; Serviciul Circulaţie - 140070.**
☎ **SERVICIUL ROMÂN DE INFORMAŢII - 145093, 146015**
☎ **A.C.R.: 112345; Service Bucium - 130177**
☎ **AGENŢIA C.F.R.: 147673**
☎ **INFORMAŢII GARĂ: 146333**
☎ **AUTOGARĂ: 146587**
☎ **TAXICOM: 953, 146593**
☎ **AGENŢIA TAROM: 115239**
☎ **INFORMAŢII AEROPORT: 178126**
☎ **STAŢII PECO: Baş Ceauş - 176865; Aurel Vlaicu - 175812; Bucium - 132891; Crişan - 112182; Păcurari - 164142; Sărărie - 147480**
☎ **DISPECERATE: R.A. Gaz-Metan - 141737; R.A. Apă-Canal - 142451; Renel - deranjamente - 147070; Termoficare - 141956; R.A. Locuinţa - 112434; Telefoane - deranjamente - 921; Protecţia mediului - 147010.**
☎ **GARDA FINANCIARĂ: 114065, 112427.**
☎ **ADMINISTRAŢIA FINANCIARĂ: 143030**
☎ **NOTARIAT: 147574**
☎ **TRIBUNAL: 146300**
☎ **PROCURATURĂ: 146630**
☎ **CAMERA DE COMERŢ: 117757**
☎ **CENTRUL MILITAR JUDEŢEAN: 146370**
☎ **HOTELURI: Moldova - 142225; Traian - 143330; Unirea - 142110; Sport - 137817**
☎ **POLICLINICA CU PLATĂ: triaj informaţii - 117244**
☎ **OFICIUL JUDEŢEAN PENTRU PROTECŢIA CONSUMATORILOR: 45392.**

S.C. FOOD LAND S.R.L.

singurul distribuitor în Iaşi al brînzei topite
"La vache qui rit"
- produsă în FRANŢA -
şi al excelentului whisky românesc "ROYAL SMITH" produs sub licenţă SCOTLAND

De asemenea, vă oferim o gamă variată de produse alimentare şi cosmetice.
Pentru sezonul de primăvară practicăm o reducere substanţială de preţuri

Adresa: magazin - Alexandru cel Bun, bl. H4, parter, tel.157034, fax. 131667;
depozit - Baza 3, tel. 132888/int. 148.

en gros — en gros

EUROTHERM S.A.

VĂ PREZINTĂ PRODUSELE:
ACV INTERNATIONAL (Belgia)
● **DELTA** 20-54 kw; HEAT MASTER - 36,6-90,1 kw asigură încălzirea imobilului deservit, cît şi prepararea apei calde menajere.
● **COMPACT-A** 74-1279 kw. Toate modelele pot fi echipate cu arzătoare (PROFLAM, ELCO, BALTUR), pentru combustibil lichid sau gaz metan.
● **ELECTR'ACV** 5,6-259,2 kw, alimentate cu energie electrică.
● **INOX-G** 16-34 kw, echipate cu arzător pentru gaz metan.
● **BOILERE ACV** - capacităţi 105-1818 l.
Relaţii la telefon 032/175105.

În perioada 15-30 iunie 1994

COMEROMIMPEX S.R.L. IAŞI

va practica pentru desfacere en gros

reducere de preţuri la produsele COLGATE-PALMOLIVE

cu cca. 2-3% faţă de preţul de fabricaţie. Pentru comenzi ferme se asigură transport.

Vă aşteptam la sediul firmei din Iaşi, bl. 909 (zona Pasarela Nicolina).
Relatii la telefon/fax 032/125405.

AGENŢIA DE TURISM **AMIRAL**

oferă sejururi pe Litoral, de 7 zile, în staţiunile:
SATURN, CAP AURORA, COSTINEŞTI, NEPTUN, OLIMP.
PLATA ŞI ÎN RATE!
De asemenea, vă oferim:
bilete de odihnă la munte.
excursie în FRANŢA, pe 25 iulie.
NOU! **Sejururi individuale în Franţa, cu data plecării la alegere**
Relaţii la telefon **142580, 143024,** sau în str. I.C. Brătianu nr. 36 (lîngă cofetăria Opera).

Monitorul cotidian de informaţii
monitorul expres
Str. Smîrdan nr. 5 ■ Tel. 17.25.57 (centrala) ■ Fax 14.45.77

■ **REDACTOR ŞEF** - Dan Radu
■ **REDACTOR ŞEF ADJUNCT** - Ovidiu Şimonca
■ **SECRETAR GENERAL DE REDACŢIE** - Eugen Leonte
ŞEFI DEPARTAMENTE:
■ **Eveniment local:** Toni Hriţac (int. 14)
■ **Eveniment naţional şi internaţional:** Cristian Racu (int. 19)
■ **Economic:** Costel Stroescu (int. 24)
■ **Cultură:** Dorin Popa (int. 19)
■ **Sport:** Eugen Florescu (int. 18)
■ **Redactor de serviciu:** Ion N. Oprea (int. 20)
■ **Fotoreporter:** Constantin Plop
■ **Grafică:** Lucian Amarii, Daniel Melinte.

■ **Publicitate:** Cristina Lozneanu (int. 18)
■ **Producţie:** Tudor Agavriloaei (int. 26)
■ **Difuzare:** Mihai Tudose (int. 15)
■ **Contabilitate:** Antoneta Filip (int. 13)

NORD-EST PRESS
- agenţie de presă -
Str. Smîrdan nr. 5 ■ Tel. 17.25.57 (centrala) ■ Tel/Fax 14.47.76
■ **EDITOR:** Mona Dîrţu ■ **Redactor:** Dana Scripcă ■

EDITOR
NORD - EST s.r.l
Str. Smîrdan nr. 5 ■ Tel. 17.25.57 ■ Fax 14.45.77

Director general: ALEXANDRU LĂZESCU
Director editor: FLORIN ZAMFIRESCU
Director de marketing: CEZAR CALUSCHI
Director executiv: GABRIEL RUSU

ABONAMENTELE se pot face la orice Oficiu Poştal din ţară. MONITORUL figurează în catalogul Presei interne la poziţia 838.

TIPAR OFFSET: MULTIPRINT, Iaşi str. Sf. Lazăr nr. 49

UNGHIUL DE TRAGERE

World Cup '94: un diagnostic

Val CONDURACHE

Prin 1967, o femeie oarecare din Satu Mare a cîștigat la un concurs de pronosticuri sportive vreo 225.000 lei, o sumă pe atunci fabuloasă, care ar trebui înmulțită de vreo 200 de ori pentru a afla valoarea ei la cursul de acum. Soțul completase talonul unui concurs pronosport și pentru că soția urma să plece după cumpărături, bărbatul i l-a dat și i-a spus unde să se ducă și ce să facă. Pe drum, femeia a rătăcit hîrtiuța și-n disperare de cauză a intrat într-o agenție de pronosticuri sportive, a cerut alt talon, a citit numele echipelor și, fiind cu totul nepricepută la fotbal, a completat talonul cu pronosticuri întîmplătoare, ghidîndu-se după criterii subiective: în cutare oraș are o bună prietenă, fostă colegă de liceu. Echipa orașului acela trebuie să cîștige. În alt oraș avea o verișoară, în altul fusese într-o excursie și se plimbase pe străzi dosite cu primul ei "prieten" ș.a.m.d.

Rezultatele concursului din duminica aceea au fost de-a dreptul aiuritoare. Nimeni nu a reușit să indice toate cele 13 rezultate exacte, cu excepția nefericitei soții, care la întoarcerea acasă, la vederea talonului, a încasat de la soț un scandal cum nu mai avusese loc în casa lor vreodată.

Sînt convins că de cele mai multe ori concursurile de pronosticuri sportive nu le cîștigă "experții" ci nepricepuții. De aceea nu vreau să mă hazardez, în ziua de deschidere a Campionatului Mondial de Fotbal, în pronosticuri. În paranteză fie zis, fără să mă socot "expert", nu pot să mă trec nici pe lista nepricepuților. Tot ce-mi pot permite e să dau un diagnostic, încercînd să citesc pe foaia clinică a naționalei noastre rezultatele "analizelor" și să definesc, în baza lor, "starea de sănătate", comparînd toate aceste date cu foile clinice ale altor participanți. Ce avem noi și n-au alții, ce au alții și nu avem noi.

S-o luăm de la coadă la cap: noi nu avem rigoarea nordicilor, moralul formidabil al britanicilor, condiția fizică a flamanzilor, disciplina și puterea de luptă a germanilor, nici măcar tehnica rece, pragmatică, a italienilor. Noi avem un talent despre care vorbim de vreo douăzeci de ani, dar care nu are aureola de glorie braziliană, și-o generație "de vis" pe care am putea-o compara cu aceea a "uliței cehei" din 1962 (atunci Ceho-Slovacia a fost vice-campioană mondială) ori cu aceea a Poloniei din 1974 și 1978 (Lato, Dejna, Tomaszewski et co.), de două ori medaliată cu bronz. Noi mai avem și un psihic labil, care este în stare să ne înece talentul, un trac de începător, gata oricînd să ne sperie cînd ne apropiem de performanță, și cîteva vedete mari care pot pierde singure o partidă de dragul unui "număr".

De data asta, atuul nostru e Iordănescu. Cînd am citit lotul de 22 care a făcut deplasarea, mi-am dat seama că Iordănescu a lăsat la vatră mai mulți generali, ca să poată aduce în campanie și cîțiva soldați și subofițeri. Noi aveam prostul obicei să trimitem în linia întîi întreg "statul major" și ne trezeam pe cîmpul de luptă cu 11 strategi; acum avem și soldați, gata să lupte, dacă-i nevoie, la baionetă. Dacă aprecierile mele sînt corecte și dacă Iordănescu nu va pierde lupta cu strategii și-i va scoate din tranșee și pe soldați, atunci putem visa. Nopțile americane sînt lungi și tîrzii. ■

BOMBA

DE CAUCIUC

Despre politichie s-a vorbit la bombele noastre de cauciuc destul de puțin pentru că știm, spre deosebire de alți jurnaliști, că cetățenii sînt plictisiți de chestiunile ce țin de treaba asta și chiar se enervează cînd citesc un articol unde vreun gazetar moțat se apucă să-și dea cu părerea despre Putere, Guvern, Parlamentari, președinte, Justiție. Totuși, politichia e un rău necesar, iar implicarea noastră, ca simpli cetățeni în treaba asta e minimă și se manifestă cel mult o dată la patru ani, cînd ne ducem să-l votăm pe cutare candidat Președinte al țării sau pe cutare partid să-și trimită candidații în Parlament sau în primării. Din cînd în cînd, e nevoie să semnalăm ce se mai întîmplă cu politichia asta, pentru ca să ne limpezim și să nu fim foarte păcăliți de zvonuri și reportaje trucate de la televizor, ca atunci cînd ne ducem frumușel la urnă să-i votăm pe cei care sînt în stare să facă mai mult decît să dea din fleoancă și să picotească prin sălile de ședințe. De vreo cîteva săptămîni asistăm la o adevărată isterie parlamentară declanșată de discutarea legii privind casele naționalizate. Partidele conservatoare din coaliția guvernamantală vor să obțină capital electoral încercînd să îngreuneze votarea unei legi prin care să se retrocedeze "ad integrum" toate imobilele naționalizate, în vreme ce partidele din Opoziție nici nu vor să participe la dezbaterile din Senat privind această lege. Pe fondul acestei stări de maximă tensiune politică, a apărut încă o situație interesantă, datorată inițiativei PNȚCD privind suspendarea din funcție a președintelui țării, prin invocarea unui articol sofisticat din Constituție și pe baza unei declarații a președintelui Iliescu, transmisă într-un reportaj realizat de TVR, prin care domnia-sa sugera autorităților locale să nu respecte hotărîrile judecătorești privind retrocedarea către foștii proprietari a imobilelor naționalizate. Această propunere a stîrnit, se pare, o adevărată furtună politică în interiorul Convenției Democratice, reușind, în același timp, să reducă la zero imbecilitatea lui Corneliu Vadim Tudor (de la PRM) privind complotul ce vizează asasinarea lui Ion Iliescu exact astăzi, 17 iunie anul curent. În mod normal, ar fi trebuit ca toate eforturile Opoziției să se fi concentrat pentru ridicarea imunității parlamentare a lui CV Tudor și declanșarea urmăririi criminalicești pentru infracțiunea de instigare la dezordine publică și atentat la siguranța statului. În loc de astea, PNȚCD a aruncat în arena politică o enormitate și mai mare, cea referitoare la suspendarea președintelui Iliescu, ducînd în deriziune provocarea Conului Vadim și dînd apă la moara mafiei roșii. Toate acestea au dus, după cum era de așteptat, la manifestarea, pe față, a conflictului latent ce mocnea de multă vreme în interiorul Convenției Democratice. Se așteaptă, în lumea politică bucureșteană, să se petreacă mari schimbări în interiorul CD pe parcursul acestei veri. Spre exemplu, comentatorii politici din Capitală dau mai mult ca sigură fuziunea dintre Partidul Alianței Civice (PAC), condus de Nicolae Manolescu și Partidul Democrat (PD), condus de Petre Roman, noul partid numindu-se, mai mult ca sigur, Partidul Alianței Democrate din România (PADR), la care, probabil, va adera și PL 93, realizîndu-se, astfel, prima fuziune de partide și crearea unui nou partid pe criterii de doctrină politică (liberală) și nu pe criterii de tip mafiot, ce vizează păstrarea unor privilegii. Deja acest zvon, privind crearea noului partid, neliniștește atît Puterea cît și bătrînetul din partidele istorice care, după prestația lor, se pare că se pregătesc să părăsească scena politicii românești pentru o perioadă, la fel ca și PNL, nimicit de politica dubioasă a lui Cîmpeanu. Înființarea Partidului Alianței Democrate din România (PADR) ar putea fi o alternativă la Convenția Democratică, un cartel politic eterogen, format din organizații politice și apolitice, divergente ca doctrină și mijloace de luptă politică, cartel care, din punct de vedere istoric, s-a dovedit că nu este viabil și trebuie să apară altceva, alternativă viabilă la forța copleșitoare a mafiei roșii. Venim și mîine cu detalii, direct de pe păturicea noastră, legate de înființarea noului partid PADR, format din PAC, PD și, eventual, PL 93.

Conu Anticristi a semnat ieri un articol de doi coți în pagina trei a ziarului de trustuleț 24:ORE, cu titlul "BOMBAGII", cu referire sută la sută la subsemnații, ceea ce ar trebui să ne onoreze, dar nu e cazul. Săracul Conu Anti, a pierdut pe drum un "I" cînd a dat titlul, pentru că dumnealui vola să ne rușineze puternic și să ne polecrească "bombagii" (de la singularul "bombaglu", în viziunea Conului Anti), ceea ce, la pluralul articulat, ar fi trebuit să sune, în titlu, "BOMBAGIII" (cu trei de "I", Coane Anti, nu cu doi). Astăzi ne-am ocupat de probleme importante pentru țară, ceea ce ne-a obligat să amînăm pentru mîine dezvoltarea ideilor referitoare la Ziaristul Anticristi de la trustuleț dă presă. Îl dăm, așadar, o tură de pistă avans, ca să albă impresia că va cîștiga toată cursa cu efort minim, cum a fost învățat pînă acuma, profitînd de tăcerea complice, pe undeva, a presei leșene. Pa, scumpule, pă mîine!

LIZUKA și PATROKLE

Premiere cinematografice

Trăsnăile familiei Addams

Producție a studiourilor "Paramount Pictures", SUA, 1993. Scenariul: Paul Rudnick (după ciclul de benzi desenate de Charles Addams și serialul t.v. cu același nume). Producător: Scott Rudin. Regia: Barry Sonnenfeld. Cu: Anjelica Huston (Morticia), Raul Julia (Gomez), Christopher Lloyd (Fester), Joan Cusack (Debbie), Carol Kane (Granny).

Ciclul de benzi desenate avînd ca subiect peripețiile excentricei familii Addams a debutat, în paginile revistei "The New Yorker Magazine", în 1932, pe vremea cînd Charles Addams, autorul lor, avea 21 de ani. Această publicație a fost gazda personajelor create de Addams pînă în 1964, cînd teribilul clan s-a mutat, pe micele ecrane, într-un serial de animație îndrăgit mai ales de copii și adolescenți. Regizorul Barry Sonnenfeld a realizat, în 1991, un lung metraj artistic intitulat "Familia Addams" și tot el, folosind aceeași echipă de producție, ne propune, acum, o continuare cu "Trăsnăile familiei Addams". Despre eroii filmului său, Barry Sonnenfeld declară că "ei sînt cea mai reușită familie. Părinții își iubesc copiii. Mama și tatăl se iubesc. Ei nu renunță la ceea ce este mai important pentru ei - valorile familiei, bazate pe felul lor propriu de a privi viața, chiar dacă acest mod este complet neobișnuit. Ei formează de fapt familia ideală". "A fost foarte interesant să realizăm o continuare la «Familia Addams», afirmă regizorul, pentru că existau unele personaje care se puteau schimba, se puteau dezvolta. Pe de altă parte, existau personaje pe care spectatorii nu le-ar fi dorit schimbate în vreun fel. De exemplu, nimeni nu ar fi vrut să se facă un film în care Gomez și Morticia divorțează - cei doi avînd o relație absolut perfectă. Nimeni nu ar fi dorit ca Wednesday să fie mai diabolică sau să aibă o figură mai inexpresivă decît pînă atunci ori ca Pugsley să nu mai fie la fel de stupid. La începutul filmului am realizat că Fester este singur. El își dă seama că toți ceilalți sînt foarte fericiți - familia are un nou membru, iar el este singur. Fester avea nevoie de cineva... Unul dintre lucrurile pe care le-am realizat cu «Trăsnăile familiei Addams» a fost acela de a introduce noi personaje. Așa au apărut bebelușul Pubert, bona cea oportunistă și Joel Glicker, primul prieten al lui Wednesday".

"Trăsnăile" celor opt membri ai clanului Addams sînt, de fapt, obiceiuri puțin altfel decît ale lumii normale, manifestări ce țin de o atitudine cu totul aparte față de viață (privită, întotdeauna, ca derizorie, ca valoare secundară) și de glorificare a morții. Toate aceste caracteristici nu au nimic spectaculos sau comic cînd familia Addams este la ea acasă (un castel gotic dărăpănat, asemănător unui cavou, sau unui cuib de stafii), ci atunci cînd iese în lume. Contrastele dintre membrii familiei Addams și oamenii obișnuiți sînt generatoare de comic.

Raul Julia, interpretul lui Gomez, remarcă: "Farmecul familiei Addams stă în faptul că membrii ei sînt foarte excentrici și neconvenționali. Trebuie să recunoaștem că toți purtăm în adîncul sufletului dorința de a fi neconvenționali, măcar din cînd în cînd". Anjelica Huston, interpreta Morticiei, adaugă: "Cred că noi toți avem o ușoară înclinație spre lucrurile excentrice, neobișnuite. Cred că originalitatea celor din familia Addams stă în faptul că ei acceptă ceea ce pentru lumea normală este inacceptabil - de fapt ei «îmbrățișează» inacceptabilul, dar și faptul că se înțeleg minunat. Ei sînt devotați unul altuia. Sînt posesorii unor minunate valori de familie".

În film apare însă și un personaj total opus caracterului Addams. Este vorba despre Debbie, bona care ascunde un secret îngrozitor. Ea este expertă în uciderea de soți, cu scopul de a le moșteni averile. În acest sens, ea descoperă în Fester, fratele lui Gomez, o nouă pradă, însă încercările ei de a-l omorî sînt zadarnice, deoarece victima îi scapă mereu printre degete. Toate personajele filmului își păstrează simțul umorului în orice situație și de aceea ele sînt preponderent comice. Gesturile și faptele lor macabre capătă, de fiecare dată, semnificații parodice, în ele recunoscîndu-se tipuri și clișee din alte filme horror. În ansamblu, "Trăsnăile familiei Addams" este un film plin de vervă, alert, cu gaguri savuroase și aluzii ironice de bun gust, un spectacol de mare rafinament plastic, în care se intersectează trei genuri foarte apreciate de public: S.F., horrorul și parodia. *(Cinematograful REPUBLICA, 17-23 iunie 1994, orele: 9,00, 11,00, 13,00, 15,00, 17,00, 19,00).*

(Constantin PETRILĂ)

MONITORUL SENTIMENTAL

Situația ta e puțin neobișnuită

Jim. **"Ana-Maria, sper ca scrisoarea mea să nu ți se pară a fi o glumă... Am doar 19 ani și o problemă foarte dificilă: m-am îndrăgostit de o femeie care anul acesta împlinește exact 39 de ani, este căsătorită cu cineva destul de sus-pus încît să-l ofere tot ce își dorește, au amîndoi o situație materială foarte bună și o căsnicie reușită. Toată lumea e mulțumită, bineînțeles, cu excepția mea, eu fiind slăbiciunea doamnei..., pentru că și ea ține la mine enorm... Am fost de mai multe ori împreună, ne-am simțit bine din toate punctele de vedere, dar nu reușesc să scap, cu toate eforturile, de acel penibil sentiment de inferioritate. Și cred că ea este de vină... În fața ei mă simt ca un puști, chiar și atunci cînd îmi spune că întotdeauna și-a dorit să-și poată plăti bărbatul. Nu mi-a oferit niciodată bani, dar îl place să se simtă superioară prin situația ei... Știu că relația noastră e imposibilă, dar am început tot mai mult să mă leg de ea... Și ca să nu uit, soțul ei are 44 de ani și amîndoi sînt patronii firmei la care lucrez de cîteva luni de zile..."**

Situația ta e puțin neobișnuită... În experiența "Monitorului sentimental" am întîlnit o mulțime de astfel de cazuri, doar că rolurile erau inversate: el era cel despre care mi se spunea întotdeauna că se împarte între viața de familie și relația extraconjugală. Aceasta era regula, iar excepția ești tu! Și totuși, nu înțeleg cum de ai reușit să te încurci (impropriu spus!) cu o femeie măritată. Mai degrabă, ea ți-a încurcat ție treburile... Bănuiesc că te-a atras experiența și frumusețea maturității, dar diferența de vîrstă între voi este de... 20 de ani! Iar pe tine nu te mîngîie cu nimic cînd eu îți spun că ar putea cu succes să-ți fie mamă... Lăsînd gluma și joaca deoparte, consider că ar fi mai bine ca scrisoarea pe care mi-ai trimis-o s-o consideri și tu drept sfîrșitul acestei "rătăciri". Dacă ea nu are bunul simț să te lase în pace, ar trebui să-ți faci tu singur un bine... Din cîte îmi scrii, oricine și-ar putea da seama ușor că este o femeie posesivă (probabil și vîrsta e de vină...!), o personalitate puternică care te va acapara în curînd și pe deplin. Ar fi trist să-ți spun că e posibil să se folosească de tine, că nu vede în ochii tăi decît o oglindă în care i se mai răsfrîng cîteva umbre ale farmecului din anotimpurile trecute... Și dacă e să fii serios cu tine însuți, tu o vezi pe doamna... părăsindu-și confortabilul pat conjugal pentru a fugi în lume cu un puști de 19 ani?! Nici să am "orbul găinilor" și nu mi-aș putea imagina așa ceva... Iar dacă lucrurile rămîn ca în prezent, vei avea și neplăceri și e probabil să-ți pierzi slujba.

ANA-MARIA

A început etapa a II-a a concursului

ASCULTAȚI ȘI CÎȘTIGAȚI!

organizat de

RADIO NORD-EST IAȘI

72,44 FM - STEREO

În perioada 13 iunie - 17 iunie 1994, Radio NORD-EST organizează etapa a II-a a concursului ASCULTAȚI ȘI CÎȘTIGAȚI, dotat cu premii atractive, oferite de sponsorii concursului.

Ce trebuie să facă ascultătorii postului de radio NORD-EST? Simplu!

În fiecare zi, în perioada 13 - 17 iunie, pe postul de radio Nord-EST, în anumite momente, între orele 9,00-13,00, vor fi difuzate numele firmelor care organizează concursul în ziua respectivă și produsele oferite de acestea. Ascultătorii atenți ai postului de radio vor reține numele firmelor și produsele oferite.

În partea a doua a concursului, în anumite momente, între orele 17,00-19,00, animatorul va difuza numele unui produs.

Primul concurent care va reuși să sune la postul de radio NORD-EST (tel. 142446) și va spune corect numele firmei care oferă produsul devine cîștigătorul acelui produs!

Animatorii vă vor atenționa de fiecare dată atunci cînd difuzează o etapă a concursului.

VALOAREA UNUI PREMIU ESTE DE MINIMUM 20.000 LEI

Atenție și veți cîștiga!

Cîștigătorii ediției de ieri sînt: Elena LUCA (bonuri valorice pentru consumație în valoare de 20.000 lei oferite de firma "Pizzeria Italiana") și Dan MARTIUC (10 casete audio înregistrate oferite de firma "Damis" s.r.l.).

Săptămîna aceasta, la toate chioșcurile și la toți difuzorii, puteți găsi o nouă povestire de excepție a celebrului romancier ieșean Valentin B. Mihu:

ȘANTAJ

ȘANTAJ O iubire adevărată în pericol! ȘANTAJ Banii și puterea sînt gata oricînd să mînjească și să distrugă ȘANTAJ Cum se apără un tînăr prins în capcana intereselor murdare? ȘANTAJ

ȘANTAJ

Cumpărați chiar astăzi această uimitoare povestire din colecția de succes "Povestiri pentru toți"

HOROSCOP

BERBEC *(21 mart. - 20 apr.):* O nenorocire nu vine niciodată de una singură. Așa se zice. În cazul dvs. e vorba, însă, doar de mici necazuri, pe care le exagerați.

TAUR *(21 apr. - 20 mai):* Aranjamentele pe care le-ați pus la cale au fost mai mult decît inspirate. Cîștigul este chiar peste așteptări și vă poate relansa în afaceri.

GEMENI *(21 mai - 21 iun.):* Combinațiile dvs. sînt uneori atît de complicate, încît le scăpați din mînă și vă miră faptul că urmările atrag nori negri asupra dvs.

RAC *(22 iun. - 22 iul.):* Comunicativitatea dvs. este, uneori, o formă de a ascunde disperarea. Cei care vă sînt cu adevărat prieteni ar trebui să se îngrijoreze cînd buna dvs. dispoziție e exagerată.

LEU *(23 iul. - 22 aug.):* Nu vă plac preliminariile, ați dori să intrați direct în subiect, dar partenerul de dialog amînă, aparent fără motiv, momentul. Aflați motivul.

FECIOARĂ *(23 aug. - 22 sept.):* Sînteți în stare să renunțați la foarte multe lucruri, dar forma vă preocupă prea mult ca s-o lăsați la o parte. În artă e bine așa. În viață - vă poate costa.

BALANȚĂ *(23 sept. - 22 oct.):* Asediul dvs. este de-a dreptul irezistibil: cu farmecul personal puteți cîștiga, azi, orice partidă, indiferent de natura ei.

SCORPION *(23 oct. - 21 nov.):* Nu trebuie să vă lăsați ademenit(ă) de propuneri pline de tentații. Ziua este prielnică pentru adîncirea unui proiect de anvergură.

SĂGETĂTOR *(22 nov. - 21 dec.):* Sensibilitatea dvs. este cam agresivă pentru gustul partenerului (partenerei). Posesivitatea nu trebuie confundată cu tandrețea.

CAPRICORN *(22 dec. - 19 ian.):* Vă apropiați cu pași repezi de un scop pe care-l urmăriți cu perseverență de multă vreme. Planul e gata: urmează execuția.

VĂRSĂTOR *(20 ian. - 18 febr.):* Individualismul și duplicitatea nu pot să facă din dvs. un partener de nădejde. Puseele de altruism, actele gratuite nu vă pot salva la infinit.

PEȘTI *(19 febr. - 20 mart.):* Vă displace mediocritatea, dar de multe ori vă instalați în ea din comoditate. E mult mai greu să ieși din ea după ce ai intrat.

LEGENDA:

- vă paște ghinionul
- prudența e mama înțelepciunii
- n-aveți nimic de pierdut
- șansa vă surîde

CARNETUL ZILEI

Vineri, 17 iunie 1994

✝ Sf. mc. Manuel, Savel și Ismail.

VREMEA

9° — 22° C

Vremea va deveni instabilă și se va răci ușor. Cerul va fi variabil mai mult noros. Pe arii relativ extinse va ploua cu caracter de aversă însoțite de descărcări electrice. Vîntul va prezenta intensificări din sector NV. Temperaturile maxime vor oscila între 19 și 22 grade C iar cele minime între 9 și 14 grade C. (Elena BÎRJOVEANU - Centrul de Prevedere a Vremii Bacău)

TV BUCUREȘTI

TVR 1 - 8,00 Actualități. ■ 8,05 Calendar ■ 8,30 Video-clipuri. ■ 9,00 Desene animate - Perrine. ■ **9,25 Film serial - Toate pînzele sus!** . Episodul 5 ■ 10,20 Curcubeu ■ **11,20 Film serial - Salvați de clopoțel** (R) ■ 11,45 MTV - Rock Block ■ **12,15 Film serial - Napoleon și dragostea.** Episodul 5 Eleonore (R) ■ 13,10 1001 de audiții ■ 14,00 Actualități ■ 14,10 Est Meridian ■ 14,55 TVR Cluj-Napoca ■ 15,45 Urcatul oilor la munte ■ 16,15 Actualități ■ 16,25 Din lumea afacerilor ■ 16,45 Lege și fărădelege ■ 17,00 Emisiune în limba germană ■ 18,00 Pro Patria ■ **19,00 Film serial - Întoarcerea la Eden (SUA, 1983).** Episodul 16 ■ **20,00 Actualități** - buletin meteo ■ 20,35 Publicitate ■ 20,40 Emilescu și muzica ■ 20,50 Viața parlamentară ■ 21,15 Publicitate ■ **21,20 Festivitatea de deschidere a Campionatului Mondial de Fotbal și meciul inaugural: Germania - Bolivia** ■ 24,00 MTV - Eurotop 20 ■ **0,30 Cinematograful de noapte - Anul pistolului** (SUA, 1990). Premieră pe țară. Cu: Sharon Stone ■ **2,25 Campionatul Mondial de Fotbal: Spania - Coreea de Sud** ■ 4,30 Închiderea programului

TVR 2 - 14,00 Actualități ■ 14,10 Gibraltar - Perlă mediteraneană ■ 14,40 Colacul de salvare - La limita suportabilului ■ 15,00 Varietăți internaționale ■ 15,30 Bursa invenților ■ **16,30 Film serial - Tînăra stăpînă** (Brazilia). Episodul 118 ■ 17,00 Arena ■ 19,00 Concertul Orchestrei Naționale Radio ■ 21,00 TVM - Mesager ■ **21,30 Teatru TV. Jocul ielelor** ■ 24,00 Închiderea programului.

TV SATELIT

RTL *RTL*

6,30 Seriale, desene animate și magazin matinal ■ 11,30 Seriale ■ 15,10 Crima e hobby-ul ei (s.p.) ■ 16,00 Ilona Christen (show): "Sectele" ■ 17,00 Hans Meiser (show) ■ 18,00 Cine e șeful aici? (s.co.) ■ 18,30 O familie dragută (s) ■ 19,00 Frumos și bogat (s) ■ 19,30 Exploziv (telegrame) ■ 19,45 Actualități, sport, meteo ■ 20,10 Exploziv (magazin) ■ 20,40 Vremuri bune și rele (s) ■ 21,15 Muzică și teatru popular ■ 22,45 Sub același acoperiș (s) ■ 23,15 SK - 15 (mag. criminalistic) ■ 0,15 RTL night show ■ 1,30 Dezmățatul Zorro (f.er. Germania, 1972) ■ 3,05 Ahentul Matt Hunter (f.a., SUA, 1987), cu M. Dudikoff ■ 4,45 Gladiatorii americani (2 ep.)

PRO 7 *PRO 7*

7,35 Desene animate ■ 8,50 Mica noastră fermă (s/r) ■ 9,50 Lindenau (talkshow) ■ 10,50 Jake și Grăsanul (co/r) ■ 12,40 Bill Cosby Show (r) ■ 13,10 O agentă inimoasă (s.p.) ■ 14,00 Hotelul (s) ■ 15,00 Arabella Kiesbauer (talk-show) ■ 16,00 Dynasty (s): "Un playboy" ■ 16,55 Mica noastră fermă (s.co) ■ 18,00 Desene animate ■ 19,25 Dureri în creștere (s.co.) ■ 19,55 Febra colegiului (s.co) ■ 20,25 Bill Cosby Show (s.co) ■ 21,15 Miss Daisy și șoferul (f., SUA, 1989) ■ 23,10 Renegade (s.a.) ■ 0,15 Reîntoarcerea la sălbăticie (f.a. Germania/ Italia, 1986) cu Donald Pleasance ■ 1,50 Polițiștii din Delano (s/r) ■ 2,20 Febra colegiului (s/r) ■ 2,55 Reluări.

MTV *MTV*

7,00 Matinal cu VJ Rebecca ■ 10,00 VJ Ingo ■ 13,00 Muzică soul, cu Richie Rich ■ 14,00 Mari hituri, cu Paul King ■ 15,00 VJ Simone ■ 17,30 Coca Cola Report ■ 17,45 Noutăți cinematografice ■ 18,30 Dial MTV. Topul telespectatorilor cu VJ Rebecca ■ 19,00 Muzică non-stop, cu Pip Dann ■ 21,00 Mari hituri, cu VJ Paul King ■ 22,00 Most Wanted, cu Ray Cokes ■ 23,30 Beavis & Butt-head (d.a.) ■ 0,30 Știrile nopții ■ 0,45 3 din 1: 3 videoclipuri ale unei formații ■ 1,00 Noutăți cinematografice ■ 1,30 Pulsul modei cu VJ Marijne, emisiune Swatch ■ 2,00 VJ Marijne ■ 3,00 Chill Out Zone - muzică alternativă.

EUROSPORT *EUROSPORT*

9,30 Aerobic ■ 10,00 Golf. Openul feminin de la Evian, Franța (rez.) ■ 11,00 Triatlon. Turul profesionist Orange Country, California (r) ■ 12,00 Fotbal. Drumul spre CM '94 ■ 14,00 Curse de camioane: et. 4 în CE, Kemora, Finlanda (r) ■ 14,30 Tenis. Turneul masculin de la Halle: sferturi de finală (înregistrare) ■ 19,00 Moto. Magazin Grand Prix ■ 19,30 Magazinul sporturilor cu motor ■ 20,30 Buletin de știri 1 ■ 21,00 Fotbal. Ceremonia de deschidere a Campionatului Mondial '94 din SUA (d) ■ 21,20 Fotbal. CM: Germania - Bolivia (r) ■ 1,50 Buletin de știri 2 ■ 2,20 Fotbal CM: Spania - Coreea de Sud (d) .

TELE M

Program Deutsche Welle ■ 11,00 Programul Worldnet USIA ■ 18,30 Știri ■ 19,00 Documentar ■ 20,00 Desene animate ■ 20,30 Ancheta Tele'M ■ 21,00 Știri ■ 21,15 Poliția rutieră ■ 21,30 Fun Time ■ 0,00 Viața așa cum este ea ■ 1,00 Program non-stop - Deutsche Welle.

RADIO NORD-EST

(72,44 FM stereo)

6,00 "Micul dejun" - program matinal de știri și informații din actualitatea locală și națională, buletin meteo, buletin rutier, informații utilitare, horoscop, agenda, buletine de știri (7,00; 8,00; 9,00), "Vorbiți aici" (6,45), muzică ■ 9,05 "Ne ascultați - vă ascultăm" (buletine de știri la orele 10,00; 11,00; 13,00), rubrica sportivă "Evenimentul săptămînii" la ora 10,30, răspunsuri la problemele ridicate la rubrica "Vorbiți aici", apeluri, mesaje ■ 13,05 "Siesta FM" (14,00 Publicitate radio; 14,10 Radio Stetoscop, 14,40 Infosport, buletine de știri la orele 15,00; 16,00) ■ 16,05 "Turnul de control" - reportaje, interviuri, relatări din actualitatea locală, transmisii telefonice, știri, informații, can-can-uri, muzică (16,45 rubrica "Financiarul"; buletine de știri la orele 17,00; 18,00; 20,00, la ora 18,30 "Flash sportiv", realizator Ion C. Teodor) ■ 19,00 "Schimbul doi" talk-show. În direct cu Cristian Mungiu și invitații săi ■ 21,00 Retrospectiva zilei ■ 22,00 Music non-stop.

RTV EUROPA NOVA

TV (canalul 54, sunetul pe 5,5 MHz) - 17,00 Deschiderea programului ■ 17,05 Country music ■ 17,15 Dicționar ■ 17,30 Spectacolul științei. Marea familie a globului - puricii de plante; Viața alături de urangutani; Știința azi. Realizator Mihaela Calcan ■ 18,35 Desene animate ■ 19,00 Infonova ■ 19,40 Arte plastice ■ 20,00 Videoclip '94 ■ 20,30 Contemporanii noștri: "Teatrul la răscruce" - interviu cu Dan Nasta. Redactor: Gheorghe Drăgan ■ 20,50 Film artistic: "Adio, copii!" (prod. Franța; regia Louis Malle) ■ 22,20 Night Club Europa Nova ■ 22,20 Varietăți ■ 0,30 Film: "Culoarea banilor" ■ 2,00 Muzică în concert ■ 3,00 Închiderea programului.

RADIO (frecvența 72,92 MHz) - 6,00 Semnal ■ 6,30 Matinal Europa Nova ■ 8,45 Avanpremieră ■ 9,10 Secolul XX ■ 11,00 Replay - Informații și noutăți muzicale ■ 12,00 Observator (Actualitatea internă și internațională) ■ 13,15 Omnivoice (Cîte ceva pentru fiecare) ■ 15,40 100 % Comercial (Breviar economic) ■ 16,00 Avanpremieră 17,00 Lumea azi ■ 18,40 Invitat în studio ■ 20,00 Rock star ■ 21,00 Flash portrait ■ 23,00 - 24,00 Ritmuri nocturne ■ Buletinele de știri vor fi transmise din oră în oră între 6,30 - 11,30 și 15,30 - 20,30.

RADIO VOX T

Emite non stop pe frecvența 70,76 MHz.

RADIO IAȘI

6,00 Diminețile noastre ■ 9,05 Radiosfera ■ 12,40 Corespondența radio - muzică populară ■ 14,05 Întîlniri... pe unde medii ■ 16,10 Radiograme ■ 18,00 Știri ■ 18,05 Corespondența radio - muzică ușoară ■ 18,30 Corespondența radio - muzică populară ■ 19,00 Știrile serii, sport, meteo ■ 19,10 Univers muzical I ■ 21,00 Evenimentele zilei, sport, meteo ■ 21,20 Univers muzical II

RADIO CONTACT

(92 FM stereo)

6,00 Bună dimineața, Iași! ■ 6,40; 7,40; 8,40 Contact horoscop ■ 7,50 Revista presei ■ 8,50 Agenda culturală ■ 9,05 Microbiografie sonoră ■ Buletine BBC: 6,00; 7,30; 14,00; 18,00; 21,00 ■ Grupaje info Radio Contact: 8,30-17,30 ■ 18,30 Top 50 ■ 21,15 Music by request ■ 23,00 Music non-stop

TEATRU

Teatrul Național "Vasile Alecsandri" prezintă astăzi, ora 18,00, la Sala Studio, spectacolul cu piesa "D-ale carnavalului" de I.L. Caragiale.

FARMACII DE GARDĂ

Farmacia nr. 2 Piața Unirii (tel. 116029).

Anda-Farm Păcurari (Tel. 154386).

SPITALE DE GARDĂ

Spitalul "Spiridon" (tel. 142730): Clinica I Medicală, Clinica a III-a Chirurgie; Maternitatea "C. Vodă" (tel. 143320).

CINEMATOGRAFE

■ **Cinematograful "Victoria"** (telefon: 112502); orele: 9;11,30; 14;16,30;19 - **"Cu vărul Vinny nu-i de glumit!"** Producție SUA, 1992. Comedie cu Joe Pesci și Marisa Tomei. Regia: Jonathan Lynn. Premieră.

■ **Cinematograful "Republica"** (telefon: 114327); orele: 9;11;13 ;15;17;19 - **"Trăsnăile familiei Addams".** Producție SUA, 1993. Parodie horror cu Anjelica Huston, Raul Julia, Christopher Lloyd și Joan Cusack. Premieră.

■ **Cinematograful "Copou"** (telefon: 145738); orele: 9;11;13;15;17;19 .

■ **Cinematograful "Dacia"** (telefon: 164740); orele: 9;11;13; 15; 17; 19 **"Un comando în deșert".** Producție SUA, 1991. Film de acțiune de Sam Firstenberg.

■ **Videoteci**

- Sala mică a cinematografului "Republica" (orele: 10;12;14;16;18;20) și sala din str. Sf. Andrei nr. 17 (orele: 9;11;13;15;17;19).

BCU
CENTRUL DE DOCUMENTARE
AL EDITURII „IAȘI”

ASTĂZI A APĂRUT monitorul Sport

Totul despre Campionatul Mondial în acest nou cotidian!

SÎMBĂTĂ
DUMINICĂ
18-19 iunie 1994
An IV,
Nr. 140 (896)
8 PAGINI - 200 LEI

cotidian de informații
Monitorul

Înainte de a anunța Poliția, Salvarea sau Pompierii, sunați la MONITORUL!
Telefoane:
17.25.57
(pînă la ora 22.00)
14.56.10
(toată noaptea)

Director onorific: AUREL LEON
Redactor șef: DAN RADU

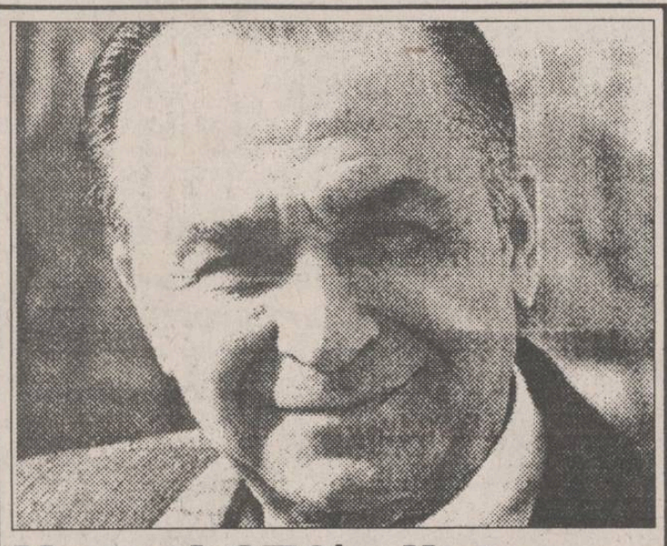

Numai 27% dintre români consideră că președintele Iliescu și-a îndeplinit sarcinile

■ 68% consideră că altă persoană ar trebui să ajungă în această funcție

Guvernul României a comandat Institutului Român de Sondare a Opiniei Publice un Studiu Național privitor la percepția publică a problemelor sociale actuale și imaginea populației despre guvern, partide și personalități politice. Acest sondaj, confidențial, a fost executat prin contractul 22/11.04.1994 și înaintat Secretariatului general al Guvernului. La capitolul "Evaluarea problematică a atitudinii și opțiunilor președintelui Ion Iliescu" se estimează că 27% dintre români consideră că șeful statului și-a îndeplinit bine sarcinile, 68% consideră că ar trebui să i se dea altei persoane șansa de a ajunge în această funcție, iar 5% nu s-au pronunțat. De asemenea, 81% din populație îi reproșează lui Ion Iliescu faptul că nu a făcut nimic pentru combaterea corupției. Clasificarea partidelor, în funcție de încrederea acordată de populație, este următoarea: PDSR 21%, PNȚCD 17%, PDAR 8%, PAC 8%, PD 6%, PUNR 6%, PER 6%, PL'93 5%, UDMR 5%, PSM 4%, PRM 4% și PSDR 1%. Studiul conține 140 de file și este structurat pe mai multe capitole, din care spicuim: "Portretele unor personalități și partide în psihologia colectivă a românilor" (avînd ca subcapitole - Ion Iliescu, Emil Constantinescu, Petre Roman și pentru partide - PDSR și CDR), "Imaginea publică a activității lui Ion Iliescu", "Imaginea publică dominantă despre guvern", "Surse de îngrijorare a românilor".

PDSR nu este de acord cu prezența lui Ion Iliescu în fața Parlamentului

Președintele Ion Iliescu a cerut sfatul grupurilor parlamentare ale PDSR, în legătură cu cererea opoziției de a lămuri, în Parlament, afirmațiile făcute în cadrul vizitei sale în Satu-Mare. Singurul care a considerat această lămurire necesară a fost deputatul Cătălin Iamandi. Restul senatorilor și deputaților PDSR s-au opus categoric acestui gest. După ce a ascultat toate opiniile, Ion Iliescu a declarat că nici domnia sa nu consideră necesară "disculparea" în fața Parlamentului și, ca atare, nici nu avea de gînd să-i dea curs. Președintele a afirmat că, în ciuda vehemenței opoziției, din ultima vreme, domnia sa ar dori un dialog cu reprezentanții CDR și ai PD, pentru clarificarea situației.

Raport final privind "Afacerea agronomilor"

Au fost găsiți vinovații pentru împroprietăririle ilegale

Luni, 20 iunie a.c., Corpul de Control al Guvernului României va înainta primului ministru Nicolae Văcăroiu raportul final privind "afacerea agronomilor". Documentul conține concluziile asupra împroprietăririi ilegale, în toată țara, în perioada 1991-1992, a peste 20.000 de persoane - majoritatea specialiști în agricultură - cu loturi de teren de pînă la 5.000 metri pătrați. Ilegalitățile au fost dezvăluite prima dată în cotidianul "Monitorul", în luna ianuarie a acestui an, ceea ce a dus la declanșarea unei campanii de presă în toată țara.

Forțat de împrejurări, guvernul a cerut socoteală tuturor prefecturilor, solicitînd rapoarte detaliate despre abuzurile comise în aplicarea Legii 18/91 în fiecare județ. Au fost solicitate, de asemenea, liste cu toți funcționarii de stat care au solicitat sau au primit terenuri în mod ilicit. Ancheta guvernamentală, ajunsă acum în stadiul final, așteaptă decizia primului ministru Nicolae Văcăroiu, care va hotărî cum vor fi sancționați vinovații.

Ioan Honcescu, șeful Corpului de Control al Guvernului, a declarat ieri, în exclusivitate pentru cotidianul nostru: **"În toată țara, s-au dat peste 11.000 de hectare de teren, încălcîndu-se prevederile Legii 18/'91, la diverși cetățeni, printre care și primari, vicepprimari și alte persoane cu funcții importante".** Întrebat cine este responsabil de aceste încălcări grave ale legii, Ioan Honcescu a declarat: **"Responsabilitatea aparține comisiilor județene și prefecților. Rețineți, totuși, că marea majoritate a acestor abuzuri s-a făcut în perioada 1991 - 1992. În raportul pe care îl vom înainta primului ministru am propus să fie anulate - conform procedurii legale - titlurile de proprietate eliberate nelegal iar prefecții să stabilească responsabilitatea acelora care, la data respectivă, au comis aceste ilegalități. Bineînțeles că vinovații vor fi sancționați".**

Avînd în vedere aceste declarații și ținînd cont de faptul că actualul prefect al Iașului, Dan Gâlea, îndeplinea aceeași funcție și în perioada 1991-1992, iar în această calitate a semnat sute de titluri de proprietate - care, ulterior, s-au dovedit a fi fost eliberate ilegal - reiese cît se poate de limpede că Dan Gâlea este responsabilul numărul unu, în județul Iași, în ceea ce privește ilegalitățile din "afacerea agronomilor". De altfel, șeful Corpului de Control al primului ministru a precizat că prefectul de Iași trebuie să-și asume responsibilitatea pe care o are în "afacerea agronomilor". Vom reveni. **(Sorin SIMON, Valentin GHEORGHIȚĂ)**

Ieșenii mai au de așteptat pînă să devină proprietari de întreprinderi

În ciuda declarațiilor optimiste ale guvernanților, procesul de privatizare, ca factor vital de revigorare a economiei românești, s-a dovedit a fi un eșec. Faptul în sine este demonstrat în mod clar de chiar numărul societăților comerciale cu capital de stat privatizate din 1992, pînă în acest moment, care este de numai 550, din totalul de cîteva mii.

Județul Iași se înscrie cu consecvență în același ritm al privatizării, avînd la activ, la jumătatea anului 1994, doar 17 societăți comerciale privatizate. Aceasta reprezintă aproximativ 9% din totalul societăților de stat din județul Iași și 3% din numărul total al unităților de stat din țară care și-au schimbat forma de proprietate (550). Din cele 17 societăți ieșene menționate, doar 6 s-au privatizat în 1994: o societate comercială mare - UNIREA S.A. (fabrica de ulei) și cinci societăți mici (Moldexim S.A., IASICON SA și Agromec Tg. Frumos, Agromec Iugani, Agromec Movileni, toate adoptînd metoda vînzării de acțiuni către salariați (MEBO). Trebuie remarcat că, deși în urmă cu cîteva luni au fost acordate facilități pentru privatizarea unităților din agricultură tip Agromec, în județul Iași mai sînt 13 astfel de societăți care nu și-au schimbat forma de proprietate.

Numărul nesemnificativ al societăților ieșene care au încheiat procesul de privatizare reflectă multitudinea de obstacole întîmpinate de societățile de stat în cadrul acestui proces. Dintre acestea, principala cauză o constituie lipsa acută de capital a salariaților care doresc să cumpere acțiuni ale societăților în care lucrează. Aceasta se datorează nivelului redus al economiilor bănești ale populației. La aceasta se adaugă și faptul că, în urma reevaluărilor succesive ale patrimoniului societăților comerciale privatizabile, capitalul social al acestora a fost majorat în mod cu totul disproporționat față de posibilitățile de plată ale salariaților. În categoria dificultăților întîlnite în cadrul procesului de privatizare intră și formalitățile greoaie de obținere a titlului de proprietate pentru terenul obținut de societăți. Toate aceste cauze, precum și insuficienta informare a populației de către organismele abilitate, cu privire la necesitatea privatizării, au făcut ca acest proces să fie extrem de lent. Deoarece acest fapt are implicații negative în dezvoltarea economică a țării, este absolut necesar ca guvernul împreună cu Fondul Proprietății de Stat și Fondurile Proprietății Private să se implice mult mai serios în activitatea de promovare și susținere a procesului de privatizare.

Odată cu votarea Legii privind facilitățile acordate asociațiilor de salariați care doresc să cumpere acțiuni ale societăților în care lucrează, este de așteptat o intensificare a procesului de privatizare.

Cu toate acestea, rămîne de văzut ce program de măsuri vor adopta în acest sens organismele abilitate (FPS, FPP-urile, Agenția Națională pentru Privatizare, Consiliul pentru Coordonare, Strategie și Reformă), astfel încît pînă la sfîrșitul anului 1994 să se privatizeze circa două mii de societăți de stat din România.

Menționăm că această cifră a fost avansată la începutul anului în curs de conducerea FPS, cu un optimism cel puțin surprinzător. **(Mihaela BREZEANU)**

Buget de austeritate pentru județul Iași

■ degradarea spitalelor ieșene va continua ■ unele instituții de cultură vor fi închise ■

În ședința din data de 22 iunie, Delegația permanentă a Cosiliului Județean urmează să aprobe proiectul de buget al județului Iași, bugetul local al județului se constituie, în principal, în proporție de 51% prin reținerea unor cote defalcate din impozitele pe salarii percepute pe raza județului Iași și din transferuri de la bugetul de stat - 42%. Față de sumele solicitate pentru județul Iași prin proiectul de buget local, înaintat în luna februarie 1994 Ministerului Finanțelor, s-a aprobat constituirea unui buget cu 35% mai mic. Mai exact, a fost aprobată suma de 44 miliarde lei, față de 68,8 miliarde, cît s-a cerut pentru anul 1994. Austeritatea bugetului local va fi resimțită în toate sectoarele de activitate finanțate din bugetul local. De exemplu, bugetul pentru sănătate nu reprezintă nici jumătate din necesarul calculat pentru anul în curs (8,2 miliarde lei, față de un necesar de 19,94 miliarde lei). Acest lucru va accentua starea de degradare a spitalelor și dispensarelor medicale, stare datorată insuficienței cheltuielilor destinate întreținerii și reparării acestora. Nici bugetul pentru cultură nu acoperă măcar jumătate din necesar, motiv pentru care mai multe instituții de cultură se află în pericol să fie închise. Din aceleași motive, cheltuielile pentru aducțiunile de gaze naturale în județul Iași, programate pentru acest an, sînt puse sub semnul întrebării. Pentru a elimina aceste deficiențe, singura soluție este intervenția autorităților locale și a parlamentarilor ieșeni la Guvern și Parlament, în vederea obținerii unor sume pentru bugetul local mai apropiate de necesitățile județului nostru. **(Costel STROESCU)**

Prețul de achiziție al grîului este 220 lei/kilogram

Ioan Oancea, ministrul Agriculturii și Alimentației, a anunțat la conferința de presă ce a avut loc ieri la sediul guvernului, că executivul a hotărît, în ședința sa săptămînală, că noul preț minim garantat la grîu pentru recolta acestui an este de 220 lei pentru un kilogram, peste prețul mondial, pentru stimularea producătorilor. În legătură cu aceasta, Gheorghe Oană, secretar de stat la Ministerul Finanțelor, a declarat că nu se va modifica prețul la pîine, cel puțin pînă în luna septembrie. Dl. Oancea a apreciat că lucrările din campania agricolă de vară se desfășoară corespunzător și a prognozat pentru acest an o producție totală de cereale de 8,3 milioane de tone, dintre care 5,3 milioane tone de grîu, mai mult ca anul trecut.

Ioan Alexandru a reintrat în comă

După ce miercuri a fost transferat de la Spitalul județean Arad la Clinica de neurologie "St.Gyorgy Albert" din Szeged - Ungaria, joi, Ioan Alexandru a reintrat în comă. Dr. Sipos și apoi dr. Vecsey au informat că starea clinică a bolnavului este alternativă, cu unele momente de conștiență. Terapia medicamentoasă care i se aplică - este exclusă posibilitatea unei intervenții neurochirurgicale - are efecte mai lente și nu se așteaptă rezultate spectaculoase în următoarele ore.

Mircea Coșea va pleca la Campionatul Mondial

Ministrul de Stat Mircea Coșea va fi singurul ministru care se va afla în SUA în perioada Campionatului Mondial de Fotbal, a anunțat vineri purtătorul de cuvînt al Guvernului, Ioan Mihai Roșca. Sursa citată a motivat că prezența ministrului român în SUA este legată de desfășurarea Forumului "România-California", din perioada 20-21 iunie. În cîteva zile ne vom lămuri în legătură cu preconizata plecare în SUA a altor miniștri ai guvernului Văcăroiu.

World Cup USA'94
Coca-Cola
BĂUTURA RĂCORITOARE OFICIALĂ

Compania de Îmbuteliat COCA-COLA Iași S.A. este producătorul și distribuitorul autorizat al numărului 1 în lume în domeniul băuturilor răcoritoare, îmbuteliind în acest moment Coca-Cola și Fanta.
În fabrica noastră, care dispune de o tehnologie avansată, îmbuteliem zilnic peste o jumătate de milion de sticle cu produs, respectînd cele mai exigente standarde internaționale de calitate. Peste 250 de salariați lucrează în condiții de muncă excelente. Datorită succesului operațiunilor noastre, căutăm noi colegi pentru a ne întări echipa. Astfel, avem disponibil un post de

SUPERVIZOR DEPOZIT ȘI DESFACERE

Persoana care ocupă acest post va coordona activitatea depozitului Companiei într-un schimb de lucru. Candidatul ideal va fi: energic; ordonat; bun organizator; receptiv la nou; capabil să muncească fără a se uita la ceas; experiență de muncă în domeniu de minimum 5 ani. SALARIU COMPETITIV.

De asemenea, Compania angajează motostivuitoriști cu minimum 5 ani experiență.
Cererile vor fi depuse la Compartimentul Personal al Companiei de Îmbuteliat Coca-Cola Iași, str. Chișinăului nr. 47, tel. 136448, între orele 10.00-15.00, pînă la data de 24 iunie 1994

Coca-Cola Compania de Îmbuteliat COCA - COLA Iasi Calea Chisinăului nr. 47, telefon 032/136448. Coca-Cola

Protestul profesorilor - în agonie

Ultima baricadă - Școala 40

■ liderii sindicali îl critică vehement pe Mihai Gheorghiu, prim-vicepreședintele USLIP Iași ■ aseară tîrziu s-a hotărît oprirea acțiunii de înghețare a anului școlar

În cadrul unei ședințe sindicale desfășurată ieri la Școala Generală nr. 40, cadrele didactice au hotărît să continue acțiunea de blocare a anului școlar pînă în momentul în care conducerea Federației Sindicatelor Libere din Învățămînt va comunica decizia de încetare a protestului. Ieri, în Iași, cîțiva profesori de la școlile 36 și 16 nu încheiaseră încă mediile. Acțiunea de protest mai era continuată și de profesorii din unele școli din mediul rural.

În cîteva județe ale țării, cadrele didactice continuau să blocheze, în masă, anul școlar, așteptînd decizia Consiliului Național Extraordinar al FSLI, desfășurat ieri în Capitală. Bogdan Ionescu, liderul sindical al Școlii nr. 40, a declarat: "Eșecul acțiunii în Iași se datorează zvonurilor, amenințărilor neoficiale venite din partea ISJ, fricii pentru ziua de mîine și organizării sub orice critică la nivelul conducerii sindicale județene. La Școala 40, acțiunea continuă pînă cînd vor hotărî oamenii". În legătură cu acțiunea de protest a profesorilor ieșeni, Mihai Zaiț, liderul sindical de la Școala 16, a afirmat: "Considerăm că abandonarea acțiunii de către Mihai Gheorghiu este echivalentă cu demisia acestuia. El nu ne mai reprezintă. El nu avea ce să mai caute la Consiliul Național, care se ține acum (ieri - n.r.) la București".

Nadia Crihan, liderul sindical de la Școala nr. 3, consideră că Mihai Gheorghiu s-a comportat într-o manieră total necorespunzătoare în momentele cheie ale acțiunii - fapt care a condus la eșecul acesteia. "Conducerea USLIP a dezinformat participanții la acțiunea de blocare a anului școlar, prin nedifuzarea ultimul fax venit de la București. Fără informații, fără o organizare corespunzătoare, acțiunea a încetat", a mai spus Nadia Crihan.

Liderul sindicatului de la Școala nr. 42, Constantin Șerban, este de părere că eșecul acțiunii se datorează neorganizării mitingului preconizat: "liderii de sindicat s-ar fi informat reciproc și acțiunea ar fi continuat; este o greșeală la nivelul conducerii sindicale". Constantin Șerban consideră jignitoare atitudinea lui Mihai Gheorghiu, care a abandonat acțiunea.

În rîndul liderilor locali se vehiculează ideea că, avînd în vedere noile grile de salarizare, următoarea măsură care ar trebui să fie luată de sindicaliștii din învățămînt ar fi blocarea începerii anului școlar următor.

Liderii sindicali sînt ferm hotărîți ca în următoarele zile să organizeze o conferință județeană extraordinară pentru alegerea unor noi lideri la nivel de județ. **(Dan FODOR, Dorin IACOB)**

ULTIMA ORĂ: În ședința extraordinară comună a Consiliilor Naționale ale Federației Sindicatelor Libere din Învățămînt și Federației Sindicatelor Autonome din Învățămîntul Preuniversitar s-a hotărît sistarea acțiunii de blocare a anului școlar.

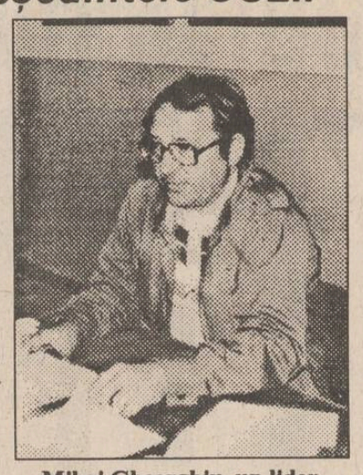

Mihai Gheorghiu, un lider de sindicat tot mai contestat

Fetița abandonată la Spitalul "Sf. Treime" a fost găsită de tatăl său

■ tremurînd și plîngînd, Georgiana Ciorteanu a părăsit spitalul împreună cu un domn pe care nu l-a văzut niciodată

În urmă cu circa două săptămîni, cotidianul "Monitorul" relata povestea unei fetițe de doi ani și jumătate care, abandonată fiind de propria sa familie, a fost adoptată de colectivul Clinicii 2 neurochirurgie din cadrul Spitalului "Sf. Treime" Iași. Georgiana Ciorteanu a fost internată pe data de 5 aprilie, cu diagnosticul: "sindrom de hipertensiune intracraniană benignă" (suspiciune de tumoră benignă pe creier), pe un fond de anemie accentuată. Fiind un copil deosebit de simpatic și de isteț, mai mulți pacienți și chiar unele cadre medicale și-au manifestat intenția să o înfieze. Numai că, pe data de 16 iunie, la două luni și jumătate după ce a fost internată, Georgiana a fost revendicată de un individ care s-a recomandat a fi tatăl ei. Conform celor declarate de acesta, fetița provine dintr-o legătură nelegitimă, mama părăsindu-și copilul la cîteva luni de la naștere. De asemenea, Costică Bucur (33 ani), fără profesie, a povestit personalului care a îngrijit-o pe fiica sa că nu are posibilități să-și crească copilul, dar că va fi ajutat de părinți și de alte rude apropiate. Individul a refuzat categoric să accepte ca Georgiana să fie înfiată de vreo altă familie. Obișnuită să fie alintată de o mulțime de "mame", Georgiana s-a lăsat cu greu convinsă să le părăsească. Tremurînd și plîngînd, fetița a părăsit spitalul împreună cu un tată care timp de doi ani și jumătate nu s-a interesat niciodată de soarta sa. **(Mihaela CĂNĂNĂU)**

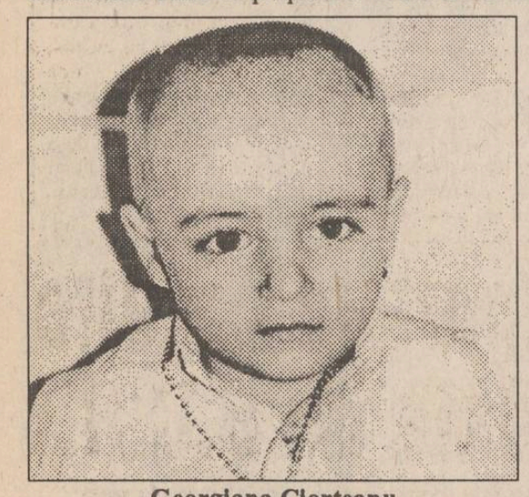

Georgiana Ciorteanu

S-a încheiat procesul minorilor care au violat o fată de 11 ani

■ unul dintre violatori a avut și raporturi incestuoase cu sora sa, care a născut un copil

După patru luni, s-a încheiat procesul celor patru tineri, Cătălin Cernușcă, Cristinel Asoltanei, Laurențiu Aniței și Doru Nechifor, dintre care trei sînt minori, care, pe 19 ianuarie a.c., au violat-o pe Maria-Irina Florea (11 ani), supunînd-o unor perversiuni sexuale. Ulterior, la dosarul lui Cristinel Asoltanei (17 ani) s-a adăugat și acuzație de incest. El a avut, timp de șapte luni, raporturi sexuale cu sora sa, Cristina, în vîrstă de 15 ani, care a născut un copil ce este în prezent internat la secția de prematuri. Familiile Florea și Asoltanei nu au solicitat nici un fel de despăgubiri materiale.

Reamintim că minora Irina Florea a fost acostată, pe 19 ianuarie de Cătălin Cernușcă (18 ani) și dusă în subsolul unui bloc din zona magazinului alimentar "Minerva", din cartierul Alexandru cel Bun. Împreună cu Laurențiu Aniței (17 ani) au violat fetița, profitînd de naivitatea ei (Irina Florea prezintă o serie de afecțiuni psihice) și de faptul că nu se putea apăra. Apoi, Laurențiu Aniței a plecat acasă. Cătălin Cernușcă a mai găsit doi prieteni, Cristinel Asoltanei și Doru Nechifor (17 ani), cu care a pornit spre hotelul "Sport", luînd și fata cu ei. Aici, după ce au cumpărat mîncare și băutură, s-au dedat unei adevărate orgii, de la violul în grup pînă la perversiuni sexuale. A doua zi au abandonat fetița pe stradă.

Procurorul a cerut pentru cei patru inculpați pedepse cu închisoarea, sentința urmînd a fi pronunțată pe 23 iunie. **(Gynella PARFENIE)**

"În ziua de azi, cu bani se poate face orice"

Societăți comerciale construiesc ilegal în Iași

Conform informațiilor puse la dispoziție de viceprimarul Vasile Dumitriu și de Serviciul Urbanism al Primăriei Iași, în momentul de față, în municipiu, există o multitudine de societăți comerciale și de persoane fizice care sfidează legile, construind diferite clădiri fără a avea autorizații eliberate de Primăria Iași. Menționăm că, potrivit legilor în vigoare, nu se poate ridica nici o clădire (indiferent de forma de proprietate a terenului) fără a se obține în prealabil autorizație de construcție eliberată de Primărie. Prin această dispoziție legală se urmărește evitarea apariției clădirilor neconforme cu planurile urbanistice generale și de detaliu ale orașului. Mai mult, în lipsa autorizațiilor de construcție, RENEL și RAJAC nu pot racorda clădirile la rețelele de electricitate și apă. Vă prezentăm în continuare două cazuri grave cu care se confruntă, în momentul de față, Serviciul Urbanism al municipiului. Este vorba despre construirea fără forme legale, în zonele centrale ale orașului, a două stații service particulare. În apropierea pasajului Galata, pe Bulevardul Nicolae Iorga nr.4, lîngă calea ferată, societatea comercială ROM-YUG S.R.L., condusă de Petru Șchiopu, a construit ilegal o stație service. Terenul a fost obținut prin închiriere de la S.N.C.F.R., deși face parte din perimetrul de protecție al căii ferate. Cetățeanul Petru Șchiopu a fost somat să sisteze lucrările de construcție ale fundației încă de la începutul anului 1992. Întrucît amenda care i s-a aplicat a fost foarte mică (maximum 40.000 lei, la vremea respectivă), societatea a continuat lucrările. Mai mult, lîngă stația service, aceeași firmă a construit, tot fără autorizație, un chioșc și o terasă. Pentru aceasta din urmă, amenda, aplicată recent, a fost mai substanțială: 1,8 milioane lei. S-a dispus, totodată, și acționarea în justiție a societății ROM-YUG, pentru demolarea construcțiilor. Un caz asemănător este cel al cetățeanului Ioan Prisecaru, care a construit fără autorizație o stație service de mari dimensiuni, cu etaj, în apropierea Podului de Piatră, lîngă pasajul Alexandru cel Bun. Pentru acest lucru, Ioan Prisecaru a primit o amendă de 40.000 lei, care nu l-a impresionat prea mult, ridicarea construcției continuînd. Datorită mașinilor aflate în reparații, împrăștiate pe terenurile de stat din jur, zona are un aspect dezolant. Ar fi interesant de aflat pe ce bază au fost făcute racordurile clădirilor respective la rețelele de energie electrică și de apă de către RENEL și RAJAC, în lipsa actelor necesare. Dar, conform afirmațiilor unor inspectori de la Serviciul Urbanism, "în ziua de azi, cu bani, se poate orice". Apariția construcțiilor fără autorizații a fost posibilă, pînă în prezent, datorită amenzilor foarte mici care puteau fi aplicate. Odată cu apariția Legii calității în construcții, care prevede amenzi de pînă la șapte milioane lei, se speră că această situație anormală va fi remediată. **(Cristian DUNAR)**

ORAȘUL PE O COLOANĂ

■ Ordinea de zi pentru ședința Consiliului Municipal din 22 iunie

Ieri, la Consiliul Județean Iași, au fost înmînate consilierilor județeni mapele de ședință pentru ședința ordinară care va avea loc în ziua de 22 iunie 1994, ora 14,00, în Sala Galbenă. Ordinea de zi a ședinței ordinare cuprinde: - proiectul de hotărîre pentru aprobarea bugetului Consiliului județean pe anul 1994; - proiectul de hotărîre privind reparațiile capitale ce se execută la unitățile sanitare din municipiul și județul Iași; - proiectul de hotărîre privind ariile protejate cu statut de rezervații naturale din județul Iași; - diverse. Proiectele de pe ordinea de zi au primit deja avizul din partea comisiilor pe domenii de specialitate fără a se înregistra opinii opozante. La această ședință au fost invitați șefii de serviciu din aparatul executiv al CJ Iași, reprezentanții sindicatelor, presa, primarul municipiului Iași și cei ai orașelor din județ, cît și directorii regiilor autonome.

■ Kohl a rămas la SCT MOLDOVA

Joi, 16 iunie, economistul Emil Kohl a fost numit în funcția de manager al S.C.T Moldova. Concursul pentru desemnarea managerului unității a avut loc în prezența reprezentanților Fondului Proprietății de Stat și Fondului Proprietății Private și a reprezentantului Ministerului Turismului, prim-consilier Marius Dumitrescu. Din echipa managerială a S.C.T Moldova mai fac parte ing. Cristian Comșa și economist Elvira Gavrilaș. Cu acest prilej au fost discutate și măsurile pe care le va lua echipa managerială a S.C.T. Moldova pentru creșterea încasărilor. Contractul de management va fi semnat săptămîna viitoare, echipa managerilor urmînd să-i aducă unele completări. **(Dana PAVEL)**

■ Conflictul de muncă al drumarilor ieșeni nu s-a încheiat

Vicepreședintele Federației Sindicatelor Libere ale Drumarilor, Ioan Gîdioi, ne-a informat că, în ședința Biroului operativ din 16 iunie 1994, s-a hotărît continuarea conflictului de muncă. Hotărîrea de Guvern privind negocierea salarizării personalului din sectorul drumuri a fost reformulată și în favoarea angajaților de la drumurile județene, dar nu a fost semnată. Dacă se constată că marți, 21 iunie, H.G. nu este semnată pentru publicare în Monitorul Oficial, FSLDR va declanșa greva generală joi, 23 iunie, ora 9,00. Cu cîteva zile înainte, Guvernul acceptase revendicările sindicaliștilor de la drumuri naționale dar nu și pe ale celor de la drumuri județene. **(Dana PAVEL)**

■ Tîrgul de mașini și oborul de vite vor fi mutate în afara orașului

Luni, 20 iunie 1994, consilierii municipali vor dispune mutarea în afara orașului a tîrgului de mașini și a oborului de vite. Actualmente, Tîrgul de mașini este amplasat în piața agroalimentară "Doi Băieți" (Tătărași), iar oborul de vite se organizează pe stadionul "Constructorul". Întrucît ambele locuri nu dispun de amenajările necesare desfășurării acestor activități, municipalitatea a decis mutarea lor în afara orașului. Astfel, în viitorul apropiat, amatorii de mașini sau de vite se vor deplasa la ieșirea din Iași, pe drumul județean Iași-Tomești, la intersecția cu strada Trei Fîntîni. **(Ovidiu LUNGU)**

■ Firmele care blochează autoturismele parcate neregulamentar vor să renunțe la această activitate

Cele trei firme care se ocupă în Iași cu blocarea roților autoturismelor parcate neregulamentar (S.C. CORAL S.R.L., S.C. PARKY S.R.L. și PANTERA ROZ S.R.L.) au anunțat recent că intenționează să renunțe la acest gen de activitate. Principalele motive pentru care a fost desfăcut contractul de muncă încheiat cu Consiliul Municipal privind blocarea roților autoturismelor sînt: colaborarea defectuoasă dintre cele trei firme și Poliție (polițiștii colaborau doar 2-3 ore pe zi), distrugerea și furtul dispozitivelor de blocare a roților, cheltuieli curente exagerate și neacordarea unor spații pentru casierii în centrul orașului. În lunile martie și aprilie 1994, cît timp aceste societăți au funcționat, în Iași au fost blocate 1395 autoturisme, iar municipalitatea a încasat din această activitate venituri în valoare de 3.830.750 lei. **(Ovidiu LUNGU)**

RADIO NORD-EST IAȘI
72,44 FM - STEREO

Top News!

...vă va pune în legătură directă cu cele mai fierbinți surse de enervare a populației.
SECȚIUNI: muzică românească, muzică străină, personalități, dezastre
RELUARE: DUMINICA ORA 22.00
Realizator: FLORIN CONSTANTIN

Steppenwols
TOP 10 clasic în emisiunea SCURTĂ ISTORIE

realizator: Sandi Leontieș

FAMILIE DE DUMINICĂ
Duminică ora 11.30
Invitați surpriză și divertisment
Realizator: Florin CONSTANTIN

tel. 032/142446, 146363
pentru corespondență: O.P. nr.7, C.P. 1618

INVESTITORUL
REGIA AUTONOMĂ DE GOPODĂRIE COMUNALĂ ȘI LOCATIVĂ HÎRLĂU
anunță
LICITAȚIE
pentru executarea lucrărilor de instalații și construcții pentru investiția:
ÎNFIINȚAREA DISTRIBUȚIEI DE GAZE NATURALE ÎN ORAȘUL HÎRLĂU
- ENTITATEA ACHIZITOARE: RAGCL Hîrlău
- SURSA DE FINANȚARE: Bugetul de stat, bugetul local, fonduri de la populație;
- ORGANIZATORUL LICITAȚIEI: SC HABITAT PROIECT SA, B-dul Copou nr. 4, Iași.
- TERMENUL LIMITĂ DE DEPUNERE A OFERTELOR: ziua de 25.07.1994, ora 15,00, la sediul S.C. HABITAT-PROIECT S.A. Iași.

FIRMA NEST
vinde
en gros și en detail
♦ mobilier din PVC pentru grădină (import Grecia);
♦ umbrele multicolore;

en gros
♦ Busuioacă de Bohotin - Podgoria Huși - preț 840 lei sticla;
♦ planetare GLENTZER.
Prețuri negociabile
♦ șervețele import (100 buc./pachet) 655 lei/pachet
DEPOZIT str. C.A. Rosetti nr. 1 (Podu de Fier), lîngă Agenția Loto-Prono.
Program: luni-vineri 9^00-18^00, sîmbătă-duminică 10^00-13^00.
NORD-EST GROUP S.R.L.

Se extinde rețeaua de gaz metan

În ultimii trei ani, în urma unor hotărîri emise de guvern, R.A. Romgaz Iași a avut posibilitatea să-și dubleze volumul de activitate în ceea ce privește instalarea de noi conducte de gaz metan și repararea sau înlocuirea celor vechi. Astfel, pe plan local, au fost aprobate în jur de 10.000 de cereri pentru racordarea la conductele de gaz metan a unor blocuri și imobile particulare. Acest lucru a dus la extinderea cu circa 20 de km a rețelei de distribuție din municipiul Iași. Acestor lucrări li s-au adăugat și cele realizate în orașele Pașcani și Tîrgu-Frumos, lungimea magistralei ajungînd pînă la 50 km. În momentul de față, se află în fază de execuție instalarea rețelei de distribuție în orașele Podu Iloaiei, Hîrlău și în comuna Miroslăvești. "Problema care intervine în cazul acestei lucrări este aceea că, în localitățile menționate, aceasta este finanțată din fondurile statului în timp ce în municipiul Iași, lucrările de întreținere și instalare sînt suportate de către locuitori", a declarat Victor Ștefura, director la R.A. Romgaz Iași. Cu toate acestea, populația Iașului și consumatorii mici sînt la zi cu achitarea facturilor, fiind aprobate încă 5000 de cereri de instalare. "În ceea ce privește consumatorii industriali, a continuat directorul R.A. Romgaz, se va extinde rețeaua de distribuție în marile unități consumatoare, numai după încasarea celor opt miliarde lei pe care acestea le au de achitat regiei, dintre care cinci miliarde trebuie plătite de către RENEL și un miliard de către «Antibiotice» S.A." În municipiul Iași se află în curs de înlocuire conductele vechi, lucrări pentru care au fost alocate 150 milioane lei, iar pentru protecția anticorosivă a conductelor subterane, încă 100 milioane lei. În final, directorul R.A. Romgaz a concluzionat că, pînă în anul 2000, întreg orașul va fi racordat la rețeaua de distribuție a gazului metan. **(Laurențiu GRIGORAȘ)**

GRUPUL ȘCOLAR DE ARTE ȘI MESERII "GHEORGHE ASACHI" IAȘI
Str. Sărărie nr. 189, telefon 145692
înscrie în anul școlar 1994-1995

Curs de zi clasa a IX-a
■ 60 locuri desenatori arhitectură, construcții, urbanism și sistematizarea teritoriului; ■ 30 locuri constructor finisor; ■ 30 locuri observator meteo; ■ 30 locuri agenți hidrotehnici; ■ 30 locuri mecanici pentru utilaj în construcții; ■ 30 locuri profil real.

Curs seral
cl. a X-a ■ 30 locuri mecanici pentru utilaj în construcții;
cl. a XI-a ■ 30 locuri desenatori arhitectură, construcții, urbanism și sistematizarea teritoriului; **cl. a XI-a** ■ 30 locuri constructor structuri;
cl. a XI-a ■ 15 instalatori electrici în construcții; ■ 15 mecanici pentru utilaj în construcții.

Școala Profesională
● 15 locuri tîmplari mobilă; ● 15 locuri sculptori intarsier;
● 30 locuri tîmplari parchetari; ● 15 locuri tinichigii auto;
● 15 locuri lăcătuși confecții metalice; ● 15 locuri instalatori tehnico-sanitari; ● 15 locuri instalatori încălzire în construcții;
● 30 locuri constructori structuri; ● 30 locuri constructori finisori.

Școala Complementară
● 30 locuri constructori finisori (faianțari, mozaicari, ipsosari, zugravi);
● 30 locuri dulgheri în construcții.

Școala Postliceală - curs seral
■ 30 locuri tehnician în construcții.

Un renume cîștigat pe șosele

Dezinteres sau incompetență?

Camera de Comerț și Industrie nu oferă nici un sprijin firmelor din Iași

■ CCI a blocat 5 milioane lei într-un cont bancar, negăsind nici o posibilitate de investiție

Ședința Adunării generale a membrilor Camerei de Comerț și Industrie (CCI) Iași, desfășurată cu două zile în urmă, a scos în evidență dezinteresul pe care agenții economici din județ îl manifestă pentru activitatea acestei instituții. Numărul redus al participanților, circa 70 de firme (care reprezintă mai puțin de 1 la sută din totalul de 10 mii de firme înregistrate în Registrul Comerțului) demonstrează ineficiența activității CCI.

În raportul de activitate prezentat de conducerea CCI și aprobat suspect de rapid de către participanți se afirmă că 5 milioane lei au fost depuși într-o bancă comercială pentru a se încasa lunar dobînzile. Valoarea acestor dobînzi se ridică la suma de peste 500 mii lei pe lună. Este ciudat că acești bani au fost utilizați în vederea constituirii unui depozit bancar, în timp ce ar fi putut fi folosiți pentru susținerea unor acțiuni concrete ale Camerei. Una dintre acestea se referă la înființarea unei baze cu date comerciale, care să fie pusă gratuit la dispoziția tuturor agenților economici din județ. Conform afirmațiilor făcute de Costel Popa, președintele Camerei, în cursul unei conferințe de presă din decembrie 1993, CCI avea intenția să cumpere un ecran cu afișaj electronic, amplasat pe un perete exterior al sediului, pe care să fie prezentate informațiile comerciale primite la CCI. Pînă în prezent, acest lucru nu a fost realizat, păstrîndu-se același sistem greoi de informare, prin publicarea ofertelor comerciale în publicația săptămînală cu circuit închis "Iași-Business". De altfel, în timpul ședinței de acum două zile a Camerei, agenții economici participanți s-au plîns de întîrzierea cu care primesc informațiile economice.

O altă acțiune în care CCI Iași ar fi trebuit să se implice în mod deosebit este înființarea Zonei Libere Iași-Cristești. În afară de cîteva declarații pline de bune intenții, dar fără nici o finalitate pînă acum, funcționarii Camerei nu au făcut nimic concret. Au fost strînse doar cîteva zeci de declarații de intenție din partea unor firme străine, practic necunoscute, și a fost tipărit un pliant de prezentare a Zonei Libere. Nu s-a reușit pînă acum implicarea Camerei în influențarea persoanelor cu putere de decizie din Guvern pentru înființarea Zonei Libere la Iași.

Este incredibil că tocmai conducerea Camerei de Comerț și Industrie a decis să blocheze suma de 5 milioane lei într-un cont bancar, negăsind nici o altă posibilitate de investiție pentru acești bani, investiție care să le aducă profituri superioare valorii dobînzilor plătite de bancă.

Dan Crețu, vicepreședinte nesalarizat la Camera de Comerț, patron la SC COROLA SRL, singurul care a făcut cîte ceva la Camera de Comerț

Discutate în recenta ședință a Camerei, modificările statutului de funcționare a CCI Iași nu au fost prezentate în totalitate participanților, care totuși le-au adoptat în fugă. Din informațiile pe care le avem, rezultă că una dintre modificări se referă la faptul că funcționarii Camerei nu pot fi salariați sau administratori la alte societăți comerciale. Rămîne de văzut dacă membrii conducerii Camerei vor verifica situația fiecărui funcționar al acestei instituții.

Unul dintre salariații Registrului Comerțului din Iași, care a dorit să-și păstreze anonimatul, a afirmat că nu este corect modul în care s-a ținut Adunarea generală, în prezența unui număr atît de redus de participanți. Conform opiniei sale, statutul Camerei ar trebui să prevadă un număr minim de participanți la Adunările generale, iar în cazul în care acesta nu este asigurat se impune dizolvarea Camerei sau înființarea unui organism paralel. **(Alin TOCAN)**

Alte prevederi cuprinse în Legea Învățămîntului

Acreditarea instituțiilor particulare de învățămînt preuniversitar

Legea învățămîntului, discutată pînă acum în Camera Deputaților, reglementează funcționarea învățămîntului particular preuniversitar din România, căruia i-au fost dedicate 8 articole ale legii. Procesul de acreditare a unităților de învățămînt preuniversitar particular (grădinițe, școli primare și gimnaziale, școli profesionale și de ucenici, licee și școli postliceale neuniversitare) va cuprinde două faze: autorizarea de încredere, care acordă dreptul de organizare, funcționarea provizorie a unității respective și acreditarea, care acordă unității respective toate drepturile care decurg din lege. Acreditarea trebuie solicitată după acordarea autorizației de încredere, astfel: a) după cel mult 4 ani, pentru grădinițe și școli primare; b) după primul examen de capacitate, pentru gimnaziu; c) după primul examen de bacalaureat, pentru licee; d) după primul examen de absolvire, pentru școlile profesionale, de ucenici și postliceale. Planurile și programele de învățămînt din învățămîntul particular preuniversitar, similare sau alternative învățămîntului de stat, vor trebui să fie aprobate de Ministerul Învățămîntului. Diplomele sau certificatele acordate de școlile particulare, înființate potrivit legii, au valoare și produc efectele actelor de studii eliberate de școlile de stat, dacă examenele de absolvire au fost susținute în fața unei comisii stabilite de Ministerul Învățămîntului. Tot Ministerul Învățămîntului decide condițiile în care elevii din învățămîntul particular se pot transfera la alte unități de învățămînt, de stat sau particulare.

Cît privește rolul, încă foarte important, pe care îl are Ministerul Învățămîntului, acesta este stabilit de articolul 136, în care sînt enumerate 17 atribuții generale. Pe lîngă aceste atribuții, legea prevede că inspectorul școlar general, inspectorii școlari generali adjuncți și directorul Casei corpului didactic sînt numiți prin ordin al ministrului Învățămîntului, "pe baza criteriilor de competență profesională și managerială" (art. 139). Acest articol a stîrnit numeroase discuții, considerîndu-se că inspectorii generali ar trebui să fie numiți în urma unui concurs și nu pe baza unor "criterii de competență profesională și managerială", nicăieri stabilite în lege, deci la bunul plac al unui ministru reprezentînd interesele unui partid politic. În ciuda optimismului manifestat de deputați la începutul săptămînii care a trecut, dezbaterile legii nu au fost încheiate, existînd încă numeroase subiecte de dispută, cel mai important fiind cel privitor la dreptul minorităților de a avea institute de învățămînt superior în limba maternă. **(Cristina LECA)**

Afirmație uluitoare a directorului Școlii 40

"Inspectorul Chiru și universitarul Prună erau beți cui"

■ după această afirmație, Ioan Tămaș a anunțat că va demisiona

Ieri dimineață, Ioan Tămaș, directorul Școlii nr. 40 din Iași, a adus o serie de acuzații la adresa conducerii Inspectoratului Școlar Județean Iași. "Tovarășa Rodica Luca și tovarășul Laurențiu Chiru conduc destinele învățămîntului ieșean după modelul ceaușist; atîta timp cît la conducerea Inspectoratului vor sta oameni cu mentalități comuniste, nu văd cum va fi realizată reforma în învățămîntul ieșean", a spus Ioan Tămaș în cadrul ședinței consiliului profesoral. Directorul Școlii nr. 40 a mai declarat că inspectorul general Rodica Luca "nu cunoaște cele mai elementare principii psihopedagogice". În replică, Rodica Luca a afirmat că s-a întîlnit cu Ioan Tămaș o singură dată, cînd, discutînd despre problemele Școlii nr. 40, acesta a fost de un negativism absolut, nefăcînd altceva decît să critice soluțiile propuse de Inspectoratul Școlar Județean. "Ioan Tămaș a dovedit că nu înțelege necesitățile învățămîntului ieșean", a mai precizat Rodica Luca.

Directorul Ioan Tămaș a ținut să povestească în amănunt cum "odată, după o inspecție în școală, Laurențiu Chiru și profesorul universitar Tiberiu Prună au început să bea în școală; pînă seara, erau beți cui". De asemenea, el a mai afirmat că, de multe ori, Laurențiu Chiru a venit la școală în stare de ebrietate: "I-am spus să nu mai vină beat în școală, că rîd elevii". Ioan Tămaș consideră că, din acest motiv, Laurențiu Chiru a încercat să îl schimbe de cîteva ori din funcția de director: "Anul trecut făcea presiuni la conducerea I.S.J., împreună cu Cezar Spulber (vicepreședintele PDSR Iași), să-l pună director aici pe prietenul său de pahar, profesorul Andrei".

Directorul Ioan Tămaș s-a plîns că la ultima inspecție pe linie de management "inspectorul a controlat numai hîrtiile; a cerut documente care nici pe vremea lui Ceaușescu nu se cereau, nici măcar nu a fost prin sălile de clasă".

Precizăm că Ioan Tămaș a fost singurul director din Iași care a obținut, la ultima inspecție, calificativul nesatisfăcător, deși unele cadre didactice ne-au declarat că Școala nr. 40 a obținut rezultate remarcabile în multe domenii, iar părinții elevilor sînt mulțumiți de activitatea din școală. Laurențiu Chiru, inspector general adjunct la Inspectoratul Școlar Județean, a afirmat că acuzațiile directorului Ioan Tămaș sînt nefondate: "Nu are nici un martor pentru a-și demonstra acuzațiile; prin aceste afirmații vrea să-și păzească postul."

Ioan Tămaș ne-a anunțat că își va da demisia, adăugînd: "am să lupt să fie eliminați din conducerea inspectoratului tovarășii Laurențiu Chiru și Rodica Luca".

În momentul de față, la Inspectoratul Școlar Județean Iași se discută contestația depusă de Ioan Tămaș cu privire la calificativul ce i-a fost acordat la ultima inspecție. **(Dan FODOR, Dorin IACOB)**

La Bacău

A fost arestată patroana celei mai mari rețele de prostituate din județ

Serviciul poliției criminale din Inspectoratul județean Bacău a arestat, pe data de 14 iunie, pe Lucia Răducanu, 37 ani, sub acuzația de proxenetism, privare de libertate și fals în declarație. În perioada februarie 1993 - iunie 1994, aceasta a racolat 16 tinere, majoritatea de la Școala de fete din Bacău, pe care le-a introdus pe piața prostituției din Turcia. Promițîndu-le locuri de muncă, le ducea la domiciliul său din Bacău unde le sechestra timp de 2 săptămîni, perioadă în care le procura pașapoartele. În Turcia, fetele erau cazate la Hotelul Bahar din orașul Çorlu și cu amenințări și bătăi erau obligate să practice prostituția. Matroana Lucica Răducanu prefera "regimul special" pe marginea șoselelor, unde le oferea pe fete pentru "numere pe tarla", contra 200.000 lire turcești. Prețul pentru o noapte varia între 800.000 și 1 milion de lire turcești. Atenția poliției asupra proxenetei a fost atrasă de lipsa din pașaportul acesteia a ultimei file, pe care era pusă o viză de interdicție de către poliția de la granița Turciei.

A început procesul "Salvați de clopoțel"

■ o bătrînă a fost omorîtă deoarece nu permitea vecinului său să vadă serialul pentru copii

La Tribunalul Județean Iași, a început procesul lui Bogdan Ștefan Botea (25 ani), din Pașcani, acuzat de uciderea bătrînei Catinca Vîrlan (85 ani), enervat fiind că aceasta nu-l lăsa să urmărească în liniște serialul TV "Salvați de clopoțel".

Reamintim că în seara zilei de 9 martie a.c., inculpatul Ștefan Botea a mers, ca de obicei, la vecina sa, Catinca Vîrlan, pentru a urmări serialul la televizorul color. Bătrîna, cu chef de vorbă, îl tot întreba despre familia lui, foindu-se mereu prin fața ecranului. La un moment dat, tînărul, furios la culme, a sărit de pe scaun și a lovit-o cu pumnul. După aceea a prins-o cu mîinile de gît, "dar n-am strîns-o, n-am vrut s-o omor", după cum a declarat inculpatul în timpul ședinței de ieri. Văzînd că nu mai mișcă, a luat-o și a așezat-o pe pat, învelind-o cu plapuma, după care a plecat acasă. După un timp, crima stîndu-i pe conștiință, s-a dus la un alt vecin, Neculai Perțu, și l-a anunțat că, ducîndu-se la Catinca Vîrlan să-i restituie o sumă de bani împrumutată, a găsit-o pe aceasta moartă.

Ștefan Botea nu a efectuat stagiul militar, pe motiv de boală. A fost arestat pe 11 martie, fiind dus pentru expertiza psihiatrică la București. Următorul termen a fost fixat pentru data de 12 iulie. **(G. PARFENIE)**

Noi tipuri de credite acordate de B.C.R.

■ creditele pentru agricultură au dobînzi avantajoase, de 76%

Conform afirmațiilor lui Victor Făgor, director adjunct al sucursalei ieșene a BCR, începînd cu data de 16 iunie a.c., Banca Comercială Română a deschis noi linii de creditare cu dobînzi avantajoase, de 76 la sută pe an, pentru activități din domeniul agriculturii, exportului și pentru finanțarea producției și a consumului de energie electrică. Acțiunea a demarat în aceeași zi în care BCR și-a redus dobînzile de la 110 la sută pe an la 100 la sută, pentru creditele pe termen scurt, și de la 115 la sută pe an la 105 la sută, pentru creditele acordate pe termen mediu și lung. Au rămas neschimbate dobînzile plătite de BCR pentru depozitele în lei ale clienților săi, dobînzi ce au valoarea cuprinsă între 90 și 110 la sută pe an. Suma minimă pentru constituirea unui depozit în lei la BCR este de 50 mii lei.

În legătură cu inaugurarea noului sediu al sucursalei ieșene a BCR, Victor Făgor, directorul adjunct al acesteia, a declarat că deschiderea oficială este programată să aibă loc pe data de 9 iulie 1994. **(A.T.)**

Premiile Festivalului "Quo Vadis... Teatrul?"

Ieri după-amiază s-a încheiat prima ediție a Festivalului de Teatru "Quo Vadis... Teatrul?" Au fost acordate următoarele premii:

■ **pentru cea mai bună interpretare masculină:** Ioan Peter de la Academia de Teatru - Tg. Mureș pentru "Paricidul", de Ioan Sava.

■ **pentru cea mai bună interpretare feminină:** Silvia Codreanu de la Academia de Teatru și Film "I.L. Caragiale" București, pentru rolul Augustias din piesa "Casa Bernardei Alba", de Frederico Garcia Lorca.

■ **mențiune:** Radu Ghilaș, de la Academia de Arte "G. Enescu" Iași, pentru rolul Crăcănel din "D-ale carnavalului", de I.L. Caragiale.

■ **mențiune:** Bogdan Darie, de la Academia de Teatru și Film București.

■ **Marele Premiu:** trofeul "Quo Vadis" pentru spectacolul "Opera de trei parale" de Bertold Brecht, realizat de Academia de Arte "G. Enescu" Iași.

Premiul de regie nu a fost acordat.

Ediția a doua a Festivalului se va desfășura anul viitor, la Iași. **(Tania CRIȘAN)**

Expoziție de torturi

În cursul zilei de joi, elevii absolvenți ai clasei de cofetari din cadrul Liceului Economic nr. 2 au susținut proba practică, pentru obținerea atestării profesionale. Cu această ocazie, ei au prezentat comisiei o veritabilă expoziție de torturi multicolore, care de care mai apetisante. Pentru a aprecia calitățile produselor, membrii comisiei au fost dotați cu linguri. După examinare, absolvenții și-au luat torturile acasă, pentru a le consuma în familie. **(Dan FODOR)**

RTV EUROPA NOVA
studioul de copii

Luni, 20 iunie, ora 18[00], în Sala de spectacole Casa de Cultură studențească

GOGOȘNEAȚĂ

un spectacol plin de surprize

sponsorizat de:
INSTITUTUL EUROPEAN, RTV EUROPA NOVA, Magazinul Universal MOLDOVA, S.C. BERE ZIMBRUL S.A., S.C. DECORA S.R.L., COCA-COLA, Stațiunea Viticolă COPOU, Cofetăriile: AMANDINA, OPERA și DELICIA.

Biletele se găsesc la Agenția de Publicitate EUROPA NOVA (Magazinul MOLDOVA, et. II)

DIRECȚIA DE TELECOMUNICAȚII IAȘI

informează abonații telefonici

că prin factura lunii curente au fost percepute tarifele negociate și aprobate de Ministerul Finanțelor cu Nota 9406/25.05.1994.

Avîndu-se în vedere că fiecare abonat trebuie să aibă constituit încă de la instalare un avans (garanție) format din echivalentul a două abonamente, iar abonații județului nostru au avansul format dintr-un abonament la valoarea veche, prin aceeași factură (coloana "Majorări tarife") avansul a fost completat corespunzător.

Diferențele încasate prin acestă rubrică variază între 1720 - 3140 lei, funcție de tipul serviciului, al terminalului conectat și al serviciilor suplimentare de care beneficiază.

Exemplu: un abonat avea constituit ca avans echivalentul unui abonament în sumă de 1500 lei. Actualmente costul unui abonament este 2000 lei. Prin urmare, avansul pe care trebuie să-l constituim fiecărui abonat va fi 2000x2 = 4000 lei - 1500 lei = 2500 lei.

NORD-EST GROUP S.R.L.
EXTRACT PENTRU SLĂBIRE RAPIDĂ

Fiecare dintre noi a căpătat de-a lungul timpului, din diferite motive, cîteva kilograme în plus. Puteți scăpa cu ușurință de această povară folosind extractul hidroalcoolic cu plante aromatice pentru slăbit

Snelli & Natura

Extractul a fost pus la punct, după ani de experiențe, de către medici recunoscuți, în laboratoarele italiene. Folosind acest extract, cîte 40 de picături înainte de fiecare masă, veți obține, în 2-3 săptămîni, rezultate spectaculoase, care vă vor uimi și pe d-voastră.
Peste tot în lume, zilnic, milioane de oameni își păstrează silueta folosind cu succes

Snelli & Natura

Fiecare cutie pe care v-o oferim, în afară de cele două sticluțe cu Snelli & Natura, conține și modul de întrebuințare în limba română. Gratuit, în aceeași cutie primiți două rețete Snelli & Natura care vă ajută dacă suferiți de constipație sau de retenție de apă.
În aceeași cutie vă punem, de asemenea, la dispoziție și o fișă de dietă pe care veți putea urmări evoluția greutății d-voastră.
Compania **NEST** vă oferă această minune a medicinei contemporane la prețul de **70.000** lei.

Telefonați la numărul 117596 și veți primi extractul
Snelli & Natura
la sediul firmei sau acasă, în maximum 48 de ore.

SOCIETATEA COMERCIALĂ A ALIMENTARA S.A. IAȘI

organizează licitație pentru vînzarea mijloacelor fixe amortizate integral, începînd cu data de 20 iunie 1994, ora 12,00. Licitația va avea loc la sediul societății din str. A. Panu, bl. 1A, Iași.

Informații la telefon 116650, interior 129, zilnic între orele 8,00-15,00.

AGFA Agfa FILM

Angajează

operatori
laborator foto

Condiții: - cunoștințe în arta fotografică
- de preferință studii superioare

Relații la telefon: 117300; 116651; 116772
sau la sediul ComputerLand, Ștefan cel Mare, bl.B2

AGFA Agfa FILM

Pentru moment, criza coreeană s-a aplanat

Asupra Coreei de Nord nu vor mai fi impuse sancțiuni economice

■ în semn de recunoștință, Kim Ir Sen a anunțat că va autoriza căutarea rămășițelor pămîntești ale miilor de soldați americani dispăruți în timpul războiului din Coreea, de acum 40 de ani

Elementul cheie al unor posibile noi convorbiri între SUA și Coreea de Nord este reprezentat de modul în care nord-coreenii vor permite o inspectare deplină a amplasamentelor lor nucleare. Pentru Coreea de Nord, convorbirile directe cu SUA au reprezentat mult timp un obiectiv cheie al politicii sale externe. Nordul argumentează că se află încă în stare de război cu americanii, care au avut comanda trupelor ONU în cursul războiului de acum 40 de ani. Phenianul dorește să semneze un acord de pace direct cu Washingtonul, excluzînd Coreea de Sud, cerînd totodată și o recunoaștere diplomatică. Analiști din sud afirmă că aceasta reprezintă o încercare de asigurare a supraviețuirii unui guvern separat în nordul peninsulei, care ar putea conduce și la realizarea unui act obiectiv major al Nordului: eventuala retragere a celor 37.000 de militari americani din Coreea de Sud. Problema nucleară s-a dovedit a fi o carte puternică în jocul diplomatic; după ce Coreea de Nord a amenințat cu retragerea din Tratatul de neproliferare a armelor nucleare, Administrația Clinton a replicat prin oprirea a două runde de convorbiri directe, la nivel înalt, cu nord-coreenii, în iunie și iulie anul trecut. Acele convorbiri au fost anulate în urma dezacordurilor dintre Agenția Internațională pentru Energie Atomică (AIEA) și Phenian în legătură cu problema inspecțiilor. O ofertă americană de reluare a discuțiilor a fost retrasă luna trecută, după ce Nordul a refuzat efectuarea de teste asupra reactorului său de la Yongbyon, teste care ar fi urmat să stabilească potențiala cantitate de plutoniu deținută de Nord. Acum, americanii declară că discuțiile sînt încă posibile, însă problema cheie o reprezintă încă inspecțiile. Pînă acum nu există nici un indiciu că Nordul va permite accesul AIEA în două amplasamente închise, despre care afirmă că nu reprezintă instalații nucleare militare.

Fostul președinte american, Jimmy Carter, l-a anunțat pe liderul nord-coreean, Kim Ir Sen, în cursul celei de-a doua întrevederi, avută ieri la Phenian, că SUA au decis să suspende provizoriu proiectul rezoluției de sancționare a Coreei de Nord. De asemenea, Jimmy Carter i-a transmis președintelui nord-coreean că SUA au acceptat principiul unei a treia runde de negocieri directe cu Coreea de Nord. La rîndul său, Kim Ir Sen a anunțat că va autoriza căutarea rămășițelor pămîntești ale miilor de soldați americani, dispăruți în timpul războiului din Coreea, de către echipe comune americano - nord-coreene, afirmînd că va face tot posibilul pentru a stabili relații bune cu SUA. Fostul președinte american l-a anunțat pe Kim Ir Sen că administrația americană va fi de acord să susțină dorința Coreei de Nord de a obține reactoare nucleare cu apă ușoară, care nu produc plutoniu.

Corespondență din București

Cine va controla Televiziunea?

■ după 27 de zile de greva foamei, Dumitru Iuga a renunțat la protest

În cadrul ședinței comune a celor două Camere ale Parlamentului, a fost votată (143 pentru, 118 contra și 21 abțineri) Legea privind organizarea și funcționarea societăților naționale de radio și televiziune. A fost acceptată varianta Senatului, care prevedea ca R-TV să fie supuse controlului plenului celor două Camere. Ieri, președintele Iliescu a promulgat legea.

Dumitru Iuga, liderul Sindicatului liber din Radio-televiziune, a încetat ieri greva foamei, declanșată acum 27 de zile ca urmare a întîrzierii votării și promulgării Legii Societății române de radio și teledifuziune. Într-o declarație dată postului de radio România Actualități, dl. Iuga a declarat că implicarea sindicatului a constituit un factor important în susținerea moralului său. Întrebat cum se simte, liderul sindical a afirmat că este fizic slăbit, însă psihic se simte ca la începutul acțiunii de grevă. **(Lucian GHEORGHIU)**

Republica Moldova n-are nevoie de dolari

■ stabilitatea leului moldovenesc face inutile creditele primite de la FMI

"Creditele acordate Moldovei de FMI pentru sprijinirea valutei naționale rămîn nefolosite datorită stabilității leului moldovenesc", a spus într-o declarație făcută agenției INFOTAG Dumitru Ursu, prim-viceguvernator al Băncii Naționale. El a arătat că în ultimele luni BN nu vinde, ci cumpără valută lichidă la Bursa valutară interbancară din Moldova. "Dacă mai înainte vindeam valută pentru a menține cursul leului în fața oscilațiilor considerabile, în prezent datorită stabilității cursului său în raport cu dolarul SUA ne completăm cu succes rezervele valutare, care constituie de acum sute de mii oane de dolari", a spus, în încheiere, corespondentului agenției INFOTAG domnul Dumitru Ursu.

500 de ani închisoare pentru un terorist irlandez

Un membru al unei grupări militante protestante care acționa în Irlanda de Nord a primit cinci pedepse de detenție pe viață pentru acuzația de crimă din partea unui tribunal din Belfast. El a fost condamnat la închisoare pentru un total de 500 de ani pentru alte infracțiuni. Tribunalul a declarat că Lawrence McGuire s-a făcut vinovat de crime abominabile, prea îngrozitoare pentru a fi descrise în cuvinte. Între aceste crime se numără uciderea a cinci persoane, tribunalul aflînd astăzi (joi - n. n.) că prietena uneia dintre victime s-a sinucis de durere. McGuire a recunoscut că este membru al grupării "Forța voluntarilor din Ulster".

Yemenul de Sud se înarmează cu material ex-sovietic

■ aceasta în timp ce rachetele nordiste provoacă 47 de victime în capitala Yemenului de Sud, Aden

Secesioniștii sud-yemeniți au anunțat că cel puțin 47 de civili și-au pierdut viața joi, în timpul unor atacuri cu rachete ale rivalilor din nord, îndreptate împotriva Adenului. Ministrul de Externe al sudiștilor, Abdullah al-Asnaj, aflat în Arabia Saudită, a declarat telefonic agenției REUTER că 40 de persoane au fost ucise în regiunea Sheik Othman, celelalte șapte victime fiind înregistrate în zona portuară a orașului Aden. De asemenea, Asnaj a afirmat că alte cîteva zeci de persoane au fost rănite și se află acum în spital, sub supraveghere medicală.

Între 30 și 40 de tancuri și aproximativ 100 de rachete, împreună cu mari cantități de muniție, armament ușor și alimente au fost descărcate în portul sud-yemenit Mukalla, în ultimele două săptămîni, a transmis vineri REUTER. Unul dintre transporturi, conținînd 26 de containere cu echipament militar și o mare cantitate de orez, a sosit la bordul unei nave pakistaneze, însă nu este clar dacă materialul provenea din Pakistan sau era doar în tranzit prin această țară asiatică. Mai mulți martori din portul yemenit au declarat că majoritatea armelor descărcate, inclusiv tancurile și rachetele, sînt de proveniență sovietică și par învechite. De asemenea, "o parte din materialul sosit arăta ca și cum ar fi stat mai multe zile în deșert" a precizat unul din pasagerii sosiți la bordul navelor cu armament. Confirmînd aceste relatări, Moshe Bin Farid, unul dintre liderii coaliției guvernamentale din Yemenul de Sud, declarase mai demult (pe 1 iunie) că secesioniștii din sud au primit arme din străinătate, dar a refuzat să decline identitatea țărilor furnizoare.

Orice rang ar avea

Sîrbii nu primesc vize

Guvernul danez a refuzat să acorde viza de intrare pe teritoriul Regatului Danemarca unui grup de artiști din RF Iugoslavia, împiedicîndu-i astfel să participe la un concert ce s-a desfășurat ieri la Copenhaga, organizat de Crucea Roșie daneză în beneficiul copiilor din fostele republici iugoslave, refugiați pe teritoriul actualei RF Iugoslavia.

Pe de altă parte, purtătorul de cuvînt al Ministerului de Externe din Elveția, Jurg Schneiberger, a declarat că guvernul elvețian a hotărît blocarea procedurii de acordare a vizei președintelui RF Iugoslavia, Zoran Lilici, care a fost invitat în mod oficial la lucrările Forumului internațional de la Crans-Montana. Schneiberger a afirmat că guvernul de la Geneva s-a conformat practicilor propuse de Consiliul de Securitate al ONU, privitoare la restrîngerea posibilităților de acordare a vizei pentru toți cetățenii RF Iugoslavia.

Numărul voluntarilor islamici în Bosnia crește

Săptămînalul francez "Le Point" semnalează, în ultimul său număr, că în ultimele luni, în Bosnia au sosit tot mai mulți cetățeni originari din unele țări islamice, hotărîți să lupte alături de forțele musulmane împotriva sîrbilor. Aceștia sosesc îndeosebi pe calea aerului, folosind pașapoarte diplomatice libiene, sudaneze și afgane. De asemenea, unii folosesc permise de călătorie eliberate de Crucea Roșie din Afganistan. Afluxul de voluntari islamiști a generat o stare de alertă printre sîrbii bosniaci, ca de altfel și la Belgrad, acesta putînd constitui semnalul unei internaționalizări a conflictului.

Guvernul este amenințat de o nouă moțiune

După discuții aprinse care au durat cîteva ore, liderii PL '93 au definitivat textul Moțiunii de cenzură pe care intenționează să o înainteze Parlamentului. Luni, 20 iunie, va începe campania strîngerii semnăturilor necesare pentru depunerea moțiunii. Totuși, numeroși parlamentari din Opoziție sînt sceptici privind introducerea Moțiunii de cenzură, deoarece există fricțiuni între diverse grupări ce se opun majoritarilor. Dacă va fi introdusă, primul ministru va fi obligat să-și întrerupă sejurul în S.U.A. Vă prezentăm în continuare textul moțiunii:

Semnatarii prezentului document constată:

1) Guvernul Văcăroiu, în activitatea sa, nu respectă Constituția și legile țării prin:

a) încălcarea de către Primul Ministru și ministrul Finanțelor a Legii finanțelor publice prin întîrzierea cu 7 luni a prezentării Proiectului de lege a Bugetului de Stat pe 1994, întîrziere care a dus la perturbări grave în funcționarea instituțiilor publice;

b) prezența în Guvern a unui număr de 8 miniștri care nu au fost votați de Parlament;

2) În timpul scurs de la investirea actualului Guvern de către Parlament, corupția a atins cote alarmante, o serie de demnitari fiind implicați în afaceri oneroase, deja de notorietate, care au stat la baza înființării Comisiei parlamentare de cercetare a cazurilor de corupție. Corupția produce neîncrederea populației în instituțiile democratice și haos în funcționarea lor.

3) Guvernul condus de Nicolae Văcăroiu promovează o politică economică și financiară care duce la perpetuarea și adîncirea crizei. Dintre elementele acesteia menționăm:

a) frînarea procesului de privatizare:

b) risipirea banilor publici în subvenționarea iresponsabilă a agenților economici falimentari;

c) fiscalitatea excesivă avînd drept efect decapitalizarea tuturor agenților economici indiferent de forma de proprietate;

d) întreținerea din banul public a unei birocrații supradimensionate care inhibă inițiativa în orice domeniu și îngreuiază luarea deciziilor, circulația informației și aplicarea legilor;

e) accentuarea blocajului financiar, cu consecințe nefaste asupra activității economice a agenților economici rentabili.

4) În domeniul agriculturii, Guvernul duce o politică orientată împotriva țăranului român și a eforturilor sale de a deveni proprietar asupra pămîntului pe care îl muncește. În acest sens sînt:

a) întîrzierea nejustificată a înmînării titlurilor de proprietate;

b) impunerea de prețuri de monopol la produsele agricole;

c) acordarea de credite preferențiale pentru agenții economici cu capital de stat;

d) introducerea impozitului pe venitul agricol.

5) Politica Guvernului Văcăroiu contravine intereselor naționale prin:

a) întîrzierea integrării României în organismele internaționale;

b) ignorarea cu bună știință a dezvoltării sectoarelor strategice (învățămînt, cercetare științifică, sănătate, apărare națională), cu efecte dezastruoase asupra viitorului țării.

6) Guvernul nu respectă nici măcar propriul program de guvernare încălcînd art. 113, alin.3, din Constituție, care prevede: "Dacă guvernul nu a fost demis... programul sau declarația de politică generală devine OBLIGATORIE pentru guvern". În acest sens, enumerăm cîteva din prevederile programului care nu au fost respectate de Guvern:

- renunțarea la controlul prețurilor de achiziție ale producătorilor agricoli (sem.1, 1994);
- adoptarea Legii falimentului (sem.2, 1993); - transformarea arieratelor în titluri de valoare negociabilă (sem.1, 1994);
- elaborarea legii privind circuitul efectelor de comerț (sem.2, 1993);
- elaborarea legii privind protecția concurenței (sem.1, 1993);
- elaborarea legii privind achizițiile publice (sem.1, 1993);
- restructurarea regiilor autonome (sem.2, 1994);
- elaborarea metodologiei specifice privind schimbarea certificatelor de proprietate contra acțiuni ale societăților comerciale care se privatizează (sem. 1, 1993);
- declanșarea operațiunilor de restructurare defensivă sau lichidarea întreprinderilor nerentabile (sem.1, 1994);
- elaborarea legii privind organizarea creditului agricol (sem.2, 1993);
- înființarea fondului rural de creditare și garantare (sem.1, 1994);
- elaborarea legii privind stimularea și coordonarea acțiunilor de cercetare-dezvoltare (trim.III, 1993);
- reglementarea dreptului de proprietate asupra unor imobile aflate în prezent în proprietatea organizațiilor locale ale administrației publice care în trecut au aparținut unor persoane fizice (trim.II, 1993);
- elaborarea unei noi legi a organizațiilor neguvernamentale pînă în 1993;
- promovarea legii funcționarului public (sem. 1, 1993);
- elaborarea legii de organizare a Guvernului (sem.2, 1993);
- crearea tribunalelor comerciale (sem. 2, 1993);
- înființarea Comisiei naționale de acreditare culturală (1993);
- elaborarea unui proiect de lege a tineretului (1993).

TELEX

■ Fidel Castro și cubanezii refugiați în Ambasada Belgiei

Președintele Cubei, Fidel Castro, a declarat că cetățenii cubanezi care au cerut azil politic refugiindu-se în clădirile ambasadelor străine de la Havana și-au pierdut dreptul de a părăsi țara. Președintele Castro a afirmat că numai aceia care au folosit canalele legale vor primi permisiunea de părăsire a țării. Corespondentul BBC aflat la Havana relatează că prin această afirmație, președintele cubanez urmărește să împiedice continuarea practicilor de refugiere în clădirile ambasadelor occidentale. Peste 100 de cubanezi se află în Ambasada Belgiei de peste două săptămîni.

■ Scoția acceptă hirotonisirea femeilor

Biserica episcopală scoțiană, care face parte din familia bisericilor anglicane, s-a pronunțat în favoarea hirotonisirii femeilor-preot. Decizia a fost adoptată cu numai 3 voturi peste majoritatea cerută și ea urmează unor măsuri similare adoptate anterior de bisericile anglicane din Anglia și Irlanda.

■ Un tată biologic dat în judecată de fiul său

Un copil în vîrstă de 3 ani din Suedia a dat în judecată un cetățean danez, donator de material seminal, dovedit a fi tatăl său biologic, a declarat Per Arvid Viklund, avocatul băiatului, citat de agenția REUTER. Asistența socială precizează că în Suedia, orice copil are dreptul de a-și cunoaște tatăl biologic și că prin acest proces se urmărește și asigurarea unui suport financiar pentru copil.

La porțile Orientului, un ziar în stil occidental

Poziția 1003 în catalogul presei
Abonamentele se pot contracta la orice oficiu poștal din țară

CASA DE LICITAȚIE "OASIS" a S.C. "SURSA MOLDOVEI" S.A.

Organizează ședința de licitație publică pentru următoarele bunuri aflate pe ringul 2:

Apartament 4 camere, în vilă 2 nivele, dependințe, centrală proprie cu gaz metan, telefon, teren și curte 94 mp, garaj, zonă deosebită, vizavi de Biblioteca Mihai Eminescu.
Preț deschidere: 51.500 $.

Teren intravilan, 850 mp, situat pe șoseaua Nicolina.
Preț deschidere: 8.800 lei/mp.

Spațiu comercial - 130 mp situat pe artera principală-șoseaua Păcurari. Este ideal pentru desfășurarea activităților comerciale sau de prestări servicii.
Preț deschidere - 130.000.000 lei

Autocamion GAZ - tipul 33073, an fabricație 1993, 19.000 km la bord, stare perfectă de funcționare.
Preț deschidere - 6,8 mil. lei.

Informații la telefon 127118 sau 127114.

S.C. "COMPAN" S.A. IAȘI

aduce la cunoștință acționarilor săi că vînzarea de acțiuni este permisă conform statutului numai între acționarii societății pe baza unei confirmări scrise, depuse la secretariatul unității de către cedent.
În cazul neconformării în aceste precizări, societatea nu recunoaște transferul acțiunilor.

AGENȚIA DE TURISM NET

Vă provoacă să participați la una din excursiile organizate în **Polonia (Varșovia)**
22 iunie - 50.000 lei.
și în **Turcia**
22 iunie - 50.000 lei.
De asemenea, organizează tabere școlare și studențești, de 10 zile, la **BORSEC** - 67.000 lei
* cazare vile II * masă *
* transport cu autocarul *
Relații la sediul firmei, Casa Modei - mezanin sau la telefon 032/117596.

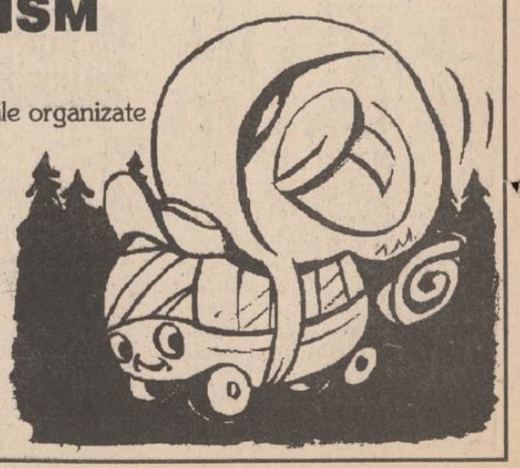

CAFEAUA DE DIMINEAȚĂ

"Moravurile fără legi pot totul, legea fără moravuri, nimic"

Aurel LEON

Tot ne aflăm în trista aniversare a plecării Luceafărului din această lume, hai să evocăm puțin opera lui gazetărească (la "Curierul de Iași", "Timpul", "Convorbiri literare"), ea fiind o latură foarte importantă a activității sale. Și încă ceva. Nu există, credem, domeniu al scrisului său care să fi fost mai judecat, controversat ca publicistica. Valoarea articolelor sale fie că a fost remarcată în fraze grandilocvente, de genul "Eminescu a fost profet", încît G. Călinescu are dreptate observînd că "cel mai inocent cuvînt al paginilor lui e umflat de simboluri ca o rodie coaptă". Mai grav a fost însă faptul că extrapolîndu-se fragmente din corpul articolelor sale sau selectîndu-le în chip tendențios, s-a ajuns, de multe ori, la desfigurarea chipului spiritual al poetului. Pornindu-se și de la confuzia, multă vreme anume întreținută, între național și naționalism, publicistica eminesciană străbătută de venerație față de tradiție și istorie a putut fi interpretată greșit. De pildă, după merituoasa culegere a lui I. Scurtu, din 1905, "Scrieri politice și literare", cel care a patronat "publicistica politică" a fost A.C. Cuza, cel care ajunge la concluzii surprinzătoare. Asemenea etichete tendențioase au făcut ca publicistica lui Eminescu să fie ocolită precum un cîmp minat. Plecînd de la publicistică, a fost înfierată și Doina pentru strigătul disperat:

"Din Boian la Vatra Dornii
Au umplut omida cornii."

lipindu-i-se eticheta de "antisemit", lui, cel mai autorizat cronicar al spectacolelor teatrului evreiesc din Iași, de la "Pomul verde" (primul teatru în idiș din lume). Am scris tot aici că gazetăria e o profesie deloc comodă, ingrată chiar. Cere un anume eroism al luptei, fără oprire. E o moară în care trebuie să torni mereu, ca să meargă rotativa. Eminescu a cunoscut această... robie, încît blestemul lui din epistola către Creangă e justificat. Și mai e un aspect specific ziaristicii eminesciene. Publicistica sa a fost discutată, cel mai adesea, sub raportul teoriilor exprimate, iar nu sub cel al valorii ei intrinseci. Unii au exaltat-o, punînd-o chiar mai presus de poezie și supralicitînd caracterul ei politic. Alții, conform prejudecății că un scriitor nu se poate manifesta plenar în mai multe direcții, au acreditat opinia sumară că, în fond, Eminescu rămîne un poet, celelalte activități ale sale fiind socotite un "Violon d'Ingres". (G.Panu: "De aceea Eminescu a fost numai poet iar ca gînditor numai visător".)

Regretatul Al. Oprea, în revista "Manuscriptum", se întreabă:

"Cine a fost mai mare: poetul Eminescu sau gazetarul Eminescu? Iată o dilemă scolastică pe care o respingem de plano, singurul punct de vedere valabil fiind cel exprimat de Șerban Cioculescu: al unor «vocații paralele». În studiul său din «Revista fundațiilor regale», combătînd incompatibilitatea, preconizată de unii, între literatură (și, cu deosebire, între poezie) și gazetărie, criticul arăta ce nedreptate s-ar comite și cît de micșorată ar fi personalitatea eminesciană neacordîndu-se totală importanță acestui capitol esențial al activității sale: «A nesocoti, dintr-un dispreț principial, această producție majoră a spiritului românesc care este activitatea sa ziaristică, înseamnă a trece cu vederea unul din modurile prin care ni se relevă geniul eminescian».

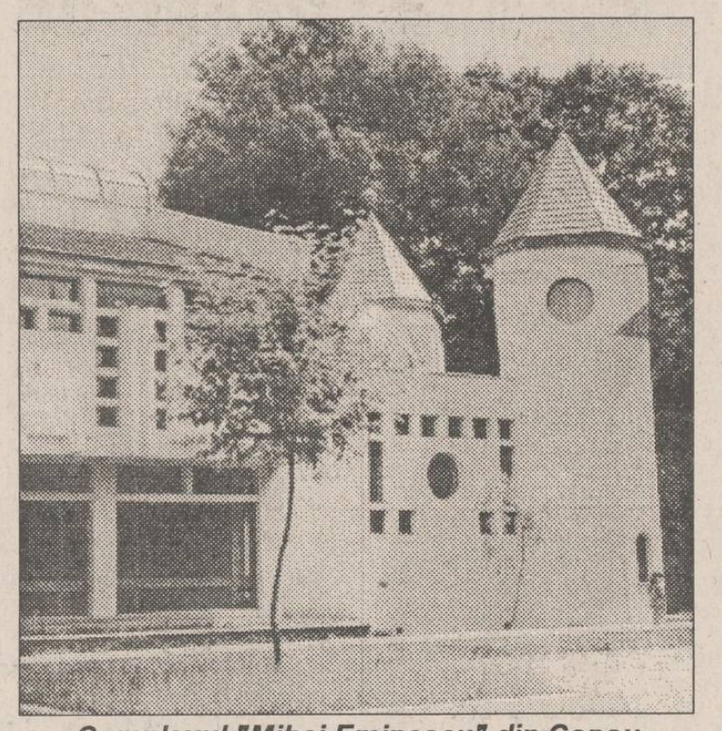

Complexul "Mihai Eminescu" din Copou

Această idee a unității indestructibile a tuturor manifestărilor geniului eminescian va călăuzi activitatea de o viață întreagă a criticului și editorului Perpessicius. Încă într-o cronică la volumul M. Eminescu, Scrieri politice (editat de D. Murărașu), el declara profetic: «Istoricii literari și esteticienii vor stabili într-o bună zi cît de unitară a fost existența materială și sufletească a poetului, cîtă prezență artistică și ideologică este în articolul său de ziar ca și în poema cea mai hieratică...».

Din păcate, tocmai unor asemenea «prezențe artistice» în articolele de ziar nu li s-a acordat totdeauna atenția cuvenită. Dacă a fost schițată, într-un fel sau în altul, posteritatea ideilor eminesciene, nu același lucru s-a întîmplat cu influența exercitată de gazetăria sa asupra publicisticii românești. O influență cu atît mai importantă, cu cît s-a propagat pe căi diverse, afectînd nu doar domeniul expresiei sau al dezvoltării unor specii, ci impulsionînd o direcție anume, sub raportul unei atitudini specifice, propunînd un model etic.

Se poate spune, fără a se comite o exagerare, că așa cum poezia română ar fi arătat altfel azi dacă n-ar fi existat Eminescu, tot astfel și publicistica românească e marcată esențial de strălucirea și de forța explozivă a verbului său gazetăresc."

Și acum să ne justificăm de ce după tableta "Cîtă nevoie avem de dumneata, domnule Eminescu!" am simțit îndemnul să-l avem alături pe gazetarul Eminescu. Articolele sale (din "Timpul" mai ales) sînt gîndite, pline de idei bazate pe analiză. Chiar și aforismul din titlul tabletei e extras dintr-un articol de ziar al său. Nu-i de mirare că din articolele și manuscrisele eminesciene au fost extrase sute de aforisme, ca: "Nu ne-am trezit noi - s-au trezit secolii din urma noastră și ne-au scuturat din somn", ori "În sfîrșit, adevărul e stăpînul nostru și nu noi stăpînii adevărului". Presa noastră, din acești ani, să recunoaștem, a decăzut în urma goanei după senzațional, sex, atîțare a simțurilor primare, cultivare a faptului brut. Din schema redacțională au dispărut funcțiile de comentator, cronicar, articolier, foiletonist etc., adică acele condeie de analiză, vedere de ansamblu și prevedere. Aceasta ar fi situația pe plan mondial; mai interesantă e femeia vampir decît planul politic al premierului englez (căutînd să fie pe placul publicului plătitor, presa și-a uitat menirea sa de a educa, nu doar de a informa). Mircea Eliade afirmă, pe bună dreptate, că "un singur lucru nu se mai poate întîmpla: dispariția poemelor lui Eminescu, și cît timp va exista, undeva, prin lume, un singur exemplar din poeziile lui, identitatea poporului nostru este salvată". Ori poetica profeție a lui G. Ibrăileanu: "Cînd neamul nostru nu va fi decît pulbere geologică pe pămîntul altor milenii, tot luna lui Eminescu îi va însenina cenușa cu lumina ei fecioară".

Așa să ne fie îndreptar și articolele lui de presă. Și dacă "drumurile istoriei acestei națiuni trec prin inima lui Eminescu" (N. Iorga), pulsul acestei inimi a fost înregistrat și de cardiogramele ziaristului Eminescu. Ziaristica lui reflectă realmente peisajul politic al vremii, atît de furtiv față de lealitatea celui din poezie:

"Împărat slăvit e codrul
Neamuri mii îi cresc sub poale
Toate înflorind din mila
Codrului, Măriei Sale".

Să-l cinstim pe Eminescu respectîndu-ne profesia, prin deontologia de care facem mereu caz. ■

CREDINȚĂ ȘI PĂCAT

Puterea și Biserica

Radu PÂRPĂUȚĂ

În cursul unei discuții, cineva îmi spunea apodictic: "Domnule, Biserica noastră ortodoxă a fost întotdeauna cu Puterea și așa și trebuie să fie". Reflectînd la această afirmație, încerc să răspund mai jos, avînd convingerea că problema este de interes mai larg.

Da, este normal ca biserica majoritară (avînd circa douăzeci de milioane de credincioși) să urmeze conducerea țării. Așa s-a întîmplat sub domnitori, la fel s-a întîmplat sub dinastia de Hohenzolern și tot așa s-a întîmplat sub regimul comunist. Însă o disociere este absolut necesară. Dacă regii (numesc aici și pe domnitori care, de fapt, tot regi sînt) și-au luat dreapta credință drept far călăuzitor - vezi deviza "Nihil sine Deo" (Nimic fără Dumnezeu) - președinții mai mult sau mai... ascuns comuniști au fost la fel de aproape de credință precum dracul de tămîie. Mai mult de atît: aceștia din urmă au considerat și consideră că religia este "opiul popoarelor". În atîția ani de militantism comunist, dl. Iliescu, președintele, s-a deprins cu ideea "opiului" precum țiganul cu scînteia. E greu să mai dea jos groasa tencuială comunistă și antireligioasă, iar crucioaiele pe care le trage în fața camerelor de luat vederi nu mai pot păcăli decît vreo babă analfabetă. Numai că "opiul popoarelor" în mintea sa, și în mintea tuturor celor făcuți după chipul și asemănarea sa, a căpătat o altă nuanță. Necrezînd, el știe totuși că - asemeni Cezarului eminescian - "mărirea-i e în taină legată de acești", adică de cei mulți, credincioși sau predispuși către credință. În concluzie, se preface a fi credincios, căci ortodoxismul, propăvăduind nonviolența, îl poate și îi poate susține pe toți adepții săi. În felul acesta religia devine un opiu care să narcotizeze mulțimile. Ce mai contează ce crezi? Dacă în România ar fi fost venerat Manitu, zeul protector al populației bantu, președintele Iliescu ar fi dansat cu sulița în mînă și cu zîmbetul de rigoare în jurul idolului respectiv.

Dar ca Puterea cripto-comunistă să narcotizeze mulțimile în duh creștin era nevoie să-și subordoneze Biserica. Cum procedează și ce a realizat e o problemă care va trebui tratată separat. O lăsăm pe altădată.

Însă, mai mult de atît: Puterea ajută și încurajează vechile reptile scriitoricești comuniste, care acum propagă adevărurile credinței, după cum înainte făceau propagandă "adevărurilor" comunismului.

Iată, de exemplu, ce poți citi în revista **Armonia** editată de Centrul Internațional Ecumenic, căci în această Românie bezmetică ideea ecumenică ține loc de internaționalism proletar. Slăvitul întru mîrșăvie critic Ion Dodu Bălan, cel care l-a masacrat pe Octavian Goga în vremea comunistă, scrie acum: "Ascultă-ne, Doamne, rugăciunea". Care "Doamne"? Poate Tovarășe. Dacă răsfoim volumele de "omagii" vom găsi pe tov. Bălan cu alte texte în care putem înlocui pe **tovarăș** cu **doamne** și avem același lucru. Tot în **Armonia**, un fel de "Scînteia rediviva" (sau recidiva), îl citim pe Petre Ghelmez, un poet pentru care generații de tineri și-au stricat mințile, învățîndu-i poeziile despre Partid și Toarșu'. Ce scrie P.G.? Scrie poezia **Crezi**. Crezi în Partid? Nu, în Iisus: "Cu graiul de-o altă ființă/ Aud o povață de sus: Să calci, poți, pe val, ca Iisus, în suflet c-un «dram de credință»!". Rușinați-vă Vasile Voiculescu, Nichifor Crainic, rușinează-te Ioan Alexandru, rușinează-te părinte Daniel Turcea cu al tău mirabil "Rug al Maicii Domnului"! Vine Petre Ghelmez cu glas de sirenă grivițistă. Copii, țineți-vă bine, mîine-poimîne veți învăța acatistele lui P.G. muiate în agheazma pedeseristă.

În **Armonia** s-au adunat toți membrii CC al PCR. Ar merita tratați (la ospiciu) Ion Brad, Mihai Ungheanu (care, vai! e Secretar de Stat la Ministerul Culturii), dar și diavolul meschin pe numele său Dinu Săraru, directorul general al publicației mirosind a pucioasă și copite din recuzita lui Ostap Bender.

Mă opresc aici, căci te maculezi vorbind prea mult de cei murdari iremediabil. Un scriitor rus, imaginîndu-și Infernul, acorda ultimul cerc, cel mai de jos, cel mai vicios, nu demonilor conducători de popoare (un Stalin, un Hitler, un Ceaușescu) ci "directorilor" de conștiințe, care au o răspundere infinit mai mare. Îi văd pe aceștia și pe alții ca ei (un Vadim Tudor, un Păunescu) la talpa iadului românesc.

Așa încît Biserica e bine să fie cu Puterea, dar care Putere și în ce măsură? ■

Din scrisorile, telefoanele și audiențele zilei

■ Iarăși de-ale cooperației

Dl. ing. Toma Eduard Dinu, pensionar, Pașcani. De la Cooperativa "Meșteșugarul" Pașcani, aparținînd de ATCOM Iași, aflăm următoarele: 1. fostul președinte, ing. Albu Sorin, care nu avea nici în clin nici în mînecă cu această unitate, a fost suspendat din funcție în luna septembrie 1993, dar își continuă activitatea nestingherit, refuzînd să părăsească biroul; 2. Se analizează posibilitatea ca această cooperativă să fie radiată și de la Camera de Comerț și Industrie a județului Iași, preconizîndu-se deci desființarea ei; 3. Din patrimoniul cooperativei se pare că nu a mai rămas mare lucru. Unitatea nu are nici un ban în cont, iar datoriile sînt de ordinul milioanelor. Ex-președintele Albu are destule dosare penale, de mai bine de un an, și probabil zac prăfuite fără să fie sancționat careva. Oare cînd se va hotărî conducerea ATCOM Iași să pună ordine în problemele Cooperativei "Meșteșugarul" Pașcani? S-au mai sesizat și alte diverse nereguli de pe acolo și nu s-a luat nici o măsură. Așteptăm cu nerăbdare să aflăm că s-a mișcat ceva.

■ Apartamentele de locuit au devenit locuri ale suferinței locatarilor

D-nii Ioan Uliniuc și Ionel Hristea, str. Păcurari nr. 50, bl. 553, Iași, au necazuri deoarece la parterul blocului în care locuiesc funcționează o berărie - în loc de magazin piese auto, cum s-a prevăzut în proiect - dotată cu bucătărie pentru prepararea mîncărurilor calde, dar și cu o orchestră care asigură desfășurarea unor petreceri, mai ales în zilele de joi pînă duminică, între orele 14,00 și 3,00 dimineața, astfel încît apartamentele de locuit au devenit loc de suferință, mai ales pentru ocupanții etajelor 1, 2 și 3. În plus, localul patronat de dl. Dumitru Sandu are amplasate și jocuri mecanice care funcționează toată noaptea. Memoriile și audiențele la autorități - inclusiv la primarul municipiului - n-au avut rezultatele așteptate. Nivelul de zgomot admis în apartament a depășit cu mult cei 35 decibeli, măsurătorile de specialitate arătînd în casă la dl. Ioan Uliniuc 58 și 60 decibeli iar la dl. Ioan Hristea 57-58 decibeli. Aceasta, la orele 22,30, pentru că spre dimineață larmei orchestrei i se adaugă strigătele și răcnetele chefliilor plus izbucnirile de bucurie ale cîștigătorilor de la jocurile mecanice. Ceea ce pentru un suferind de cardiopatie ischemică, cum este Ioan Uliniuc, este deosebit de grav. Comunicarea primită de la conf. dr. Constantin Simirad, primarul municipiului Iași, în sensul că S.C. MERIDIAN S.R.L. i s-a redus orarul de funcționare doar pînă la orele 22,00, nu are nimic cu realitatea: unitatea funcționează atît cît doresc consumatorii - stăpîni ai patronului.

■ La Iași, parcarea cea mai ieftină

Dl. Ioachim Popa, cartierul Alexandru cel Bun, Iași, susține că la Iași este parcarea cea mai ieftină din țară. Așa rezultă, spune el, din publicitatea asigurată de primărie. Astfel, pentru parcarea autovehiculului personal timp de o oră, este prevăzută plata unei taxe de numai un leu, pentru 2, 3 și 5 ore - sume corespunzătoare, adică 2, 3 și 5 lei. Dacă îți parchezi mașina pentru 24 ore, taxa datorată nu este decît de 10 lei, după cum aceeași sumă se cere pentru autocamionul cu remorca aferentă. Cine vrea să se convingă nu are decît să citească reclamele confecționate și expuse în locurile de parcare de către primărie, care își popularizează decizia nr. 301 din 18 aprilie 1984. În ultimul timp, locurile de parcare au început a fi populate cu case pentru viitoare buticuri și garaje tip "Somaco". Tot taxe de 10 lei/zi va încasa primăria? Atunci invidia și pizma ar fi deosebit de mari!

■ Apă pierdută

Dl. Doru Crăciun, str. Trotuș, Iași. De circa 3 săptămîni, între blocurile G3 și G5 este o defecțiune la canalizare. Apa curge în... lac. Am anunțat la RAJAC, dar știm că vom plăti apa care se pierde.

■ Doarme sub cerul liber

Dl. Vasile Romila, str. Roman Vodă nr. 1B. În spatele blocului F2 bis, de două luni, o femeie cu patru copii mici, cel mai gălăgios avînd doar 8-9 luni, doarme pe o canapea sub cerul liber. Ce-o fi cu ea?

■ Toate telefoanele la pămînt

D-na Rozica Dragoman, str. Ciurchi nr. 127, bloc E1, sc.A, parter, ap. 1, Iași. De două săptămîni, de la furtună, nici un post telefonic din bloc nu mai funcționează. Avem înregistrată reclamația 433 la deranjamente, dar bătrînii, bolnavii, netransportabilii, ca și puținii locatari tineri, nu pot comunica cu cine trebuie. Am primit în schimb facturile de plată a telefonului pe luna mai și familia Dragoman are de plată circa 8.000 lei. Plătim, dar să vorbim! **(Ion N. OPREA)**

AMINTIRI DE AZI

Mihai Vicol în Est

■ cazul corespondentului "României libere" din Chișinău, expulzat de Ministerul de Externe al Moldovei

Bogdan ULMU

Fostul corespondent al "României libere" la Chișinău a devenit un caz. După cum știți, Ministerul de Externe al Republicii Moldova i-a retras acreditarea și l-a expulzat. Previzibil gest. Am trăit și eu cîteva luni bune acolo și, cunoscînd bine situația, așteptam de mult recuzarea ziaristului.

De ce mi-am intitulat însă articolul "Mihai Vicol în Est"? De ce am parafrazat cartea lui Octavian Paler? Pentru că, într-un interviu dat chiar ziarului care l-a acreditat la Chișinău, recenta persona non-grata zice: "Voi încerca să mă reîntorc (în Capitala Republicii Moldova - n.n.) pentru a fi alături de Ilie Ilașcu și de cauza românilor basarabeni aflați în opoziție cu Puterea. Nu-mi este frică de moarte. Războiul m-a purificat și voi căuta pe cît posibil să-l salvez pe Ilie Ilașcu"... Frumos, admirabil don quijotism! Atît de nespecific finelui de mileniu! Oameni ca Mihai Vicol trebuie prețuiți, deoarece, într-adevăr, nu se tem de trecerea Styx-ului! Și tot ei trebuie compătimiți, fiindcă au naivitatea să creadă că sacrificiul lor (virtual ori real) poate schimba ceva în putreda Danemarcă...

Dar cine este acest atît de "la modă" personaj? - iată o întrebare la care nu mulți cunosc răspunsul. Dacă acum cinci ani cineva ar fi proorocit destinul gazetăresc al (atunci) obscurului bîrlădean, ar fi fost internat la Socola! L-am cunoscut pe corespondentul "României libere" cu aproape două decenii în urmă, cînd era responsabilul Anticariatului din Bîrlad. Era un tip modest, timid, ușor umil, și dorea să debuteze în poezie. Este un autodidact cu un fizic și un comportament care predispunea ușor "intelectualitatea" locală la ironii și zeflemele. Și iată că n-a trecut mult și toți acești "literați" locali au fost, pur și simplu, umiliți de măruntul veleitar! A publicat un volum (despre care chiar și Mihai Cimpoi a scris la superlativ!), a scris o corespondență curajoasă din sala procesului grupului Ilașcu, a trimis zilnic reportaje de pe frontul transnistrean și a reușit, iată, să supere Puterea de la Chișinău atît de tare, încît să se trezească expulzat! Un anonim de provincie a ajuns pe prima pagină a marilor cotidiane și pe lista neagră a KGB! Mai mult, Vicol este singurul ziarist român citat în cartea lui Ilie Ilașcu Lupta continuă: "«România liberă» este unicul ziar din Țară și chiar de pe ambele maluri ale Prutului care a acreditat permanent un corespondent special, în persoana neînfricatului Mihai Vicol, la acest proces. Noi, cei din cușcă, în fiecare zi cînd eram scoși pe scena palatului Kirov, din Tiraspol, îl căutam cu ochii în sală pe Mihai și cînd îl zăream, parcă ni se mai încălzeau sufletele" (p. 85).

Acest Don Quijote din Est (sau, mai precis, din estul... Estului!) și-a sacrificat familie, țară (?), comoditate, integritate corporală (căci nu o dată a ajuns sub bastoanele și cizmele lui Mărăcuța și Smirnoff!), a acceptat să nu știe înțelesul exact al zilei-de-mîine (în fiece clipă el putînd fi lichidat cu ușurință), pentru a spune adevărul despre ceea ce se-ntîmplă în Republica Moldova și pentru "a încălzi sufletul" lui Ilașcu! Nu-i puțin lucru!

Destinul său însă, culmea, e de două ori tragic: expulzat de guvernul de la Chișinău, Vicol nu este agreat nici de guvernul de la București! Un "nebun" ca el, care nu se teme de moarte și care nu are ce pierde, poate deveni incomod oricînd, oriunde, pentru oricine. În lumea noastră rațională și lucidă, în care toate trebuie să aibă un rost, o noimă socială, pecuniară, burgheză, practicanții gratuității devin suspecți.

Azi, locul lui Don Quijote nu e în libertate, ci la Ospiciu. ■

ULTIMUL VAGON POȘTAL

În ședințele Guvernului se rîde mai ceva decît la Cotroceni

Mă numesc Mirela Vlasov și domiciliez în strada N. Iorga nr. 59 B, bl. R1, sc.B, ap. 3, Iași. Vă scriu din dorința de a vă semnala cîte ceva din ceea ce un "simplu cetățean" poate viziona pe postul național TVR 1.

Ca orice român de rînd, aștept "Actualitățile" ca să mă informez și eu, cît de cît, despre lumea "de aici" și "de dincolo". Să mă informez e cam mult spus, dar asta e.

Marți, 14 iunie 1994, a fost o seară cum puține mi-au fost date, totuși, de către cei de la "Actualități". Emisiunea a început cu "Lucrările parlamentare". Opoziția s-a retras, în semn de protest, de la dezbaterile legii privind casele naționalizate. Parcă s-a mai întîmplat?! Și ce folos? S-a dat cuvîntul "domnului Dumitrașcu (că vezi cum V.C. Tudor e nițel încolțit și cei de la "Actualități" au lăsat-o mai moale în ce-l privește pe 'mnealui și pe Păunescu).

Drept urmare legea va fi aprobată. E doar o chestiune de timp.

Au urmat mitingurile din capitală. Am aflat că primul ministru nu avea chef de dialog de pe la orele 18,00. În chiar timpul emisiunii se primește un fax de la Guvern. Se negocia cifra participanților la dialog din partea manifestanților: să fie 15, să fie 40?

Mi s-a derulat apoi, sub privirile plictisite, ședința Guvernului. Și ce-mi fu dat să văd? La această ședință se rîdea mai ceva decît la Cotroceni. Parol! Imaginea era centrată pe "capii" Guvernului și-i vedeai rîzînd cum nu mi-a fost dat să văd în vreo ședință a vreunui alt Guvern din lume. Și aceasta am văzut-o, în premieră, la noi, unde toate merg... cum merg. Am simțit că-mi crește secreția de adrenalină. Efectiv NE rîdeau în față. Spun "NE" pentru că în acel moment milioane de români urmăreau, cu siguranță, "Actualitățile". Se pare că rîsul a rămas privilegiul privilegiaților.

Și asta în timp ce în stradă manifestanții își cereau drepturile, pot spune, aproape biologice. Și printre acele drepturi cred că era și dreptul și puterea de a rîde.

Dar asta nu e tot. La cîteva minute a apărut domnul ministru Florin Georgescu și iată ce aflai cu stupoare. Că Guvernul și partidul de guvernămînt aveau oricum în plan creșterea salariilor cadrelor didactice și, în general, ale intelectualilor, ceea ce va duce la reconsiderarea acestei clase în plan social. BINGO! Nu acestea au fost chiar cuvintele lui F.G. dar înțelesul lor acesta era. Și atunci l-am întrebat și eu, prin televizor, pe

domnul ministru: De ce nu a aplicat Guvernul - Partid acest plan decît după ce l-au scuturat ușor "de mînecă" profesorii și învățătorii, disperați de starea lor materială precară?

Nemernicia acestui Guvern-Partid merge atît de departe încît minimalizează complet efortul a mii de oameni care au ieșit în stradă să ceară! Și nu numai efortul ci și mîndria și izbînda, așa parțială, cum au obținut-o educatorii noștri. Se vede că acest Guvern nu are nimic comun cu intelectualitatea românească și, în general, cu intelectualitatea.

După "război" mulți viteji PDSR-iști își asumă meritele și elogiile! La mai mare, DOMNILOR !

Mirela VLASOV

P.S. Menționez că am 26 de ani și sînt inginer electro. Nu sînt șomer. Tot e bine, nu?

MONITORUL JURIDIC

Reglementări legislative de interes general - cetățenesc

■ Impozite și taxe locale

Recent, prin Legea nr. 27/1994 - publicată în Monitorul Oficial nr. 127/24, mai 1994 - s-au reglementat noile impozite și taxe locale. În categoria impozitelor s-au stabilit impozite pe clădiri și impozitul pe terenuri ocupate de clădiri și alte construcții. Ambele impozite se stabilesc pe bază de declarație de impunere depusă de proprietar la organul fiscal teritorial pe raza căruia se află clădirea și terenul. Este important să reținem că impozitele se plătesc trimestrial, în rate egale, pînă la data de 15 inclusiv a ultimei luni din fiecare trimestru. Aceste reglementări privind impozitele vor fi aplicate începînd cu ianuarie 1995. Noi reglementări (majorări) au intervenit și în stabilirea unor taxe locale cum ar fi: taxa asupra mijloacelor de transport (autoturism, autobuze, microbuze, autocamioane de orice fel, autotrenuri de orice fel, tractoare, motociclete, motorete și scutere, biciclete și tricicluri cu motor); taxe pentru folosirea locurilor publice (pentru folosirea platourilor, meselor, tarabelor și altor spații din piețe, tîrguri și oboare de fiecare m.p. Menționăm că taxele majorate asupra mijloacelor de transport conform legii se vor aplica cu 1 ianuarie 1995. Taxele pentru folosirea locurilor publice, pentru folosirea mijloacelor de publicitate, afișaj și reclamă etc. - așa cum au fost reglementată prin legea sus menționată - vor fi aplicate începînd cu 1 iunie 1994. De asemeni, prin această lege au fost reglementate și alte taxe locale. Dintre aceste taxe ne vom referi la persoanele care dețin cîini de pază, cîini de agrement și de vînătoare, care vor plăti o taxă anuală diferențiată în raport cu numărul cîinilor deținuți. Vă oferim un exemplu privind cîinii de agrement (cîini crescuți și ținuți în apartament): pentru primul cîine se va plăti o taxă de 15.000 lei; pentru al doilea cîine se va plăti o taxă de 20.000 lei. Pentru aceste taxe obligația de plată curge începînd cu 1 iunie 1994.

■ Exproprierea pentru cauza de utilitate publică

Prin Legea nr. 33/1994 publicată în Mon. Of. partea I-a, nr.139/2.VI.1994 - s-au stabilit noi reglementări privind competențele în declanșarea lucrărilor de utilitate publică; modalitatea de soluționare a cererilor de expropriere și stabilirea despăgubirilor; plata despăgubirilor și punerea în posesie a expropriatorului și dreptul de folosință și retrocedare.

Am reținut ca fiind importante pentru cei interesați o reglementare a legii privind posibilitatea foștilor proprietari de a solicita retrocedarea imobilelor expropriate - dacă acestea nu au fost utilizate în termen de un an potrivit scopului pentru care au fost preluate, respectiv lucrările nu au fost începute, cu condiția să nu se fi făcut o nouă declarare de utilitate publică.

Organele care conform legii au dreptul să declare utilitatea publică sînt: pentru lucrările de interes național - Guvernul României și pentru lucrările de interes local - Consiliile județene.

Răspunsuri la scrisorile cititorilor

■ Sponsorizarea

D-ra Enache M. din Iași, studentă la Facultatea de Drept - universitate particulară - ne întrebați dacă o persoană fizică poate beneficia de sponsorizare și în ce condiții?

Răspuns: Conform Legii nr. 32/1994 publicată în M. Of. - partea I-a nr. 129/25, mai 1994 - care a intrat în vigoare pe data de 1 iunie 1994, și o persoană fizică poate beneficia de sponsorizare în următoarele condiții: să aibă domiciliul în România sau să aparțină spiritualității românești; să desfășoare o activitate constantă în domeniile : umanitar, filantropic, cultural, artistic, educativ, științific, religios, sportiv sau care este destinată protecției drepturilor omului și educației civice ori calității mediului înconjurător; să fie recunoscută de o persoană juridică nonprofit, constituită legal în țară sau în străinătate.

Aceste condiții trebuie să fie îndeplinite în mod cumulativ.

■ Concediu de odihnă neefectuat pe o durată de 2-3 ani

D-nul N.M. din Iași, ne scrieți că ați deținut o funcție de conducere la o societate comercială și pentru anii 1992 și 1993 nu ați efectuat concediul de odihnă. Încetînd raporturile de muncă cu societatea comercială, ați solicitat să vi se compenseze contravaloarea concediului de odihnă neefectuat în ultimii doi ani. Societatea comercială v-a refuzat acordarea compensării solicitate. Ne solicitați să vă precizăm ce cale puteți folosi pentru a obține drepturile bănești ce vi se cuvin.

Răspuns: După opinia noastră, dvs. vă puteți adresa Judecătoriei cu o acțiune în despăgubiri formulată împotriva societății comerciale.

Termenul de prescripție extinctivă a dreptului la despăgubirea (compensare) în bani a concediilor neefectuate în natură este de 3 ani - conform art. 176 alin. 2 din Codul Muncii. **(Mina LOZONSCHI - Consilier juridic)**

NOTA: Audiențe la MONITORUL, miercuri între orele 16,00 - 18,00 și vineri între orele 14,00 - 16,00. Vă puteți adresa și în scris, trecînd pe plic: pentru MONITORUL JURIDIC.

World Cup '94

Spectacolul continuă

Ceea ce a fost azi-noapte reprezintă o joacă față de ce ne așteaptă în zilele următoare! În acest week-end iubitorii fotbalului vor fi confruntați cu nu mai puțin de șase (!) partide, una mai interesantă decît alta. "Încălzirea" o vom face astăzi, de la ora 18,30, cu un meci din grupa noastră: S.U.A. - Elveția (Detroit). Vom vedea atunci de cine să ne temem mai mult în meciurile viitoare: de pragmatismul yankeu sau de precizia helvetă? Urmează un scurt relache... activ la ora 23,00 (New York), cînd grupa E va debuta, practic, cu derby-ul ei, Italia - Irlanda. Apoi, după o lungă serie de parlamentări familiale, pigmentate cu cîteva cafele "trăsnet", vine capul de afiș: debutul tricolorilor, meciul România - Columbia (Los Angeles, ora 2,30). Dar, cum acest joc merită puțin mai multă atenție, să mergem mai departe.

Ne trezim la miezul zilei (e totuși week-end!) și ne gîndim la meciurile de duminică. La ora 19,30 (New York), start în "grupa monarhistă" (desigur, grupa F): meciul Belgia - Maroc. Un simplu galop de sănătate, s-ar spune. Experiențele africane din ultimele ediții ne îndeamnă să fim circumspecți. La ora 23,00 (la Washington), cel de-al doilea meci al grupei E: Norvegia - Mexic, o interesantă confruntare de stiluri și, mai ales, de temperamente. Cei mai rezistenți dintre dumneavoastră, vor putea urmări de la ora 2,30 meciul Suedia - Camerun (Los Angeles), un preludiu captivant al adevăratului derby al grupei B: Brazilia - Rusia.

Așadar, fotbal duium în acest week-end și nu vă putem ura, stimați cititori, decît bună dispoziție pentru a putea urmări în formă optimă marele spectacol numit World Cup '94.

Astăzi și mîine pe micul ecran

Sîmbătă

- Ora 16,45: Spania - Coreea de Sud (grupa B, TVR 1, rezumat).
- Ora 18,25: SUA - Elveția (grupa A, TVR 1).
- Ora 22,55: Italia - Irlanda (grupa E, TVR 2).
- Ora 2,25: Columbia - România (grupa A, TVR 1).

Duminică

- Ora 16,40: Columbia - România (grupa A, TVR 1, înregistrare).
- Ora 19,25: Belgia - Maroc (grupa F, TVR 2).
- Ora 22,55: Norvegia - Mexic (grupa E, TVR 1).
- Ora 2,25: Camerun - Suedia (grupa B, TVR 1).

Poate mai aveți o șansă

La ora cînd citiți aceste rînduri, dacă aveți puțin noroc și, mai ales, pile zdravene pe la difuzorii de presă, mai puteți prinde un exemplar din numărul de astăzi al cotidianului "Monitorul Sport" în care, pe spațiul a patru pagini, veți putea citi totul despre C.M. de Fotbal 1994.

Astă seară, la ora 2,30 (ora României), pe stadionul "Rose Bowl" din Los Angeles

România - Columbia

■ *partida va fi arbitrată de sirianul Al-Sharif*

În cursul acestei nopți, de la ora 2,30 (ora României), pe uriașul stadion Rose Bowl din Los Angeles, echipa națională a României va trece proba botezului la World Cup '94 în compania echipei Columbiei. Debutul tricolorilor se produce sub auspicii nefavorabile. Toată lumea, de la ultimul chibiț, pînă la marele Pele, se întrec în a proclama drept mare favorită a acestui campionat echipa Columbiei. Nu știu sincer de unde provine această... columbofilie. Fie de la scînteietoarea calificare a elevilor lui Maturana la World Cup (5-0 cu Argentina în deplasare!), fie de la năbădăiosul Tino Asprilla, care a făcut furori prin Europa cu Parma lui. Personal, cred că această echipă a Columbiei va fi un simplu balon de săpun, ceva în genul U.R.S.S. 1986 sau Brazilia 1990. Teamă mi-e însă că această "columbofilie" a penetrat și în delegația românească sub formă de "columbofobie".

E chiar așa de speriat acest Rincon?

Poate și din cauza absenței lui Sabău și a ifoselor lui Panduru, antrenorul Puiu Iordănescu va utiliza o formulă cu defensiva întărită: doi fundași de marcaj (Prodan, Mihali) plus Belodedici pe post de libero. Va reuși acest beton "made in Romania" să stăvilească pătrunderile celebrilor Valderrama, Rincon și Asprilla?

Formațiile probabile:

România: Stelea - D. Petrescu, Prodan, Belodedici, Mihali, D. Munteanu (Selymes) - Lupescu, Gh. Popescu, Hagi - Răducioiu, I. Dumitrescu.

Columbia: Cordoba - Herrera, Perea, Escobar, Perez - Gomez, Alvarez, Rincon, Valderrama - Asprilla, Valenciano. Antrenor: Francisco Maturana.

Partida va fi arbitrată de Jamal Al Sharif (Siria), ajutat la tușă de Yousif al-Ghatan (Bahrein) și Douglas James (Trinidad Tobago).

Grupaj realizat de G.I. NICOLAE

Reporter în caravana Turului României

Stelian Anton s-a îmbrăcat cu tricoul galben

V-am rămas dator cu etapa Tîrgu Mureș - Cluj, disputată joi, o etapă excelentă din toate punctele de vedere, pentru că la Cluj tricoul galben acordat liderului clasamentului individual a fost preluat de românul Stelian Anton, clasat pe locul al III-lea la sprintul final din orașul de pe Someș. Acțiunea cea mai patetică a etapei de joi a aparținut însă unui alt român, Sergiu Oprescu (Bilal), care a străbătut de unul singur 103 km din cei 105 ai etapei, cîștigînd toate premiile de pe parcurs. O evadare spectaculoasă, pe ploaie, care merită admirația tuturor specialiștilor.

Vineri a avut loc cea mai scurtă etapă, Cluj-Turda-Alba Iulia 96 de km, o etapă extrem de liniștită, făcînd discordanță față de disputa acerbă văzută cu o zi înainte. Imediat după ieșirea din Cluj, cățărarea de categorie A de pe Feleac a fost cîștigată, nimic mai firesc, de clujeanul Pavel Lupaș (România A), acesta reușind să-și consolideze poziția de lider al cățărătorilor. Pe coborîre s-au rulat cu 90 de km/h, plutonul compact nepermițînd evadările. Sprintul de la Turda a revenit ucraineanului Vitalie Lazurenko. Un alt moment de consemnat a fost cățărarea de categorie C de la Sularca unde pe primul loc a trecut Iuri Siniukov, care și-a adjudecat și sprintul cu premii de la Aiud. Pe ultima parte a parcursului un puternic vînt din față îi face pe rutieri să încetinească alura. Cu 50 de km înainte de finiș se desprinde din pluton S. Anton, S. Odrinski (Bulgaria), D. Catana, I. Siniukov N. Contacov (Ucraina) și Igor Mițiamin (Ucraina). Aceștia și-au făcut un avans de 1 minut, pentru ca la intrarea în Alba Iulia să se desprindă decisiv Siniukov, care a terminat cei 96 de km ai etapei în 2 h 37'35". Pe locurile următoare în etapă au sosit Dănut Catană (la 10 secunde), I. Mițiamin la 12 s și V. Lazurenko la 14 s.

Stelian Anton își păstrează tricoul galben, fiind urmat în același timp de bulgarul Odrinski, apoi de un alt bulgar, Cianliev la 6 s și Siniukov la 2'8".

Astăzi, este programată penultima etapă a Turului ciclist al României, ediția 32, Alba Iulia - Căciulata, 142 km. **(Lucian OPREA)**

Gică Popescu - unul din principalele atuuri ale tricolorilor

Selecție la tenis

Clubul Sportiv Școlar "Unirea" Iași organizează o selecție pentru copii în vîrstă de 5-8 ani la tenis de cîmp. Amatorii sînt rugați să se prezinte duminică 19 iunie, la ora 10,30, în fața Liceului "Garabet Ibrăileanu".

Îl vom vedea la viitoarea Cupă Mondială?

Aventura chinezească a lui Laurențiu Roșu

■ *tînărul internațional ieșean de juniori se confesează cotidianului "Monitorul"*

Conștient de faptul că Politehnica este clubul care l-a format, Laurențiu Roșu, actualmente fotbalist la Steaua București, aflat într-o scurtă vizită la Iași, nu a scăpat prilejul să treacă și pe la stadionul din Copou, pentru a-și revedea colegii de generație și pe antrenorul căruia îi datorează enorm, prof. Mihai Dănilă.

- Va fi de lungă durată vacanța ieșeană?

- Am terminat cu bine liceul, dar luni plec înapoi la București pentru a da examenul de bacalaureat.

- Cum te simți după un an de inactivitate?

- Sînt refăcut complet după operația de menisc. Totul a trecut, a fost ca un coșmar pe care nu aș vrea să-l retrăiesc!

- Cînd ai revenit pe gazon?

- Redebutul a avut loc în luna octombrie a anului trecut într-un meci al naționalei de juniori UEFA '94, cînd am pierdut la Plopeni cu 1-0 în fața echipei Franței. Am căpătat apoi curaj, și în următorul meci din preliminarii am înscris golul echipei României în confruntarea cu Anglia (1-1). A urmat ultimul meci din grupă, tot 1-1, la Besançon, cu Franța, în acest joc primind și un cartonaș roșu ce mi-a adus trei etape de suspendare.

- Următoarele confruntări internaționale?

- Am terminat junioratul, dar am fost cooptat în lotul de tineret, cu care am fost în turneu în Italia și China.

- Cîteva cuvinte despre aventura chinezească...

- Am fost cazați în hotelul "Olimpic" (trei stele), din Shanghai. Un oraș cu 13 milioane de locuitori și nu mai puțin de 5 milioane de biciclete. Ne-am adaptat bine condițiilor de acolo, mai puțin cu bucătăria chinezească, pe care nimeni nu a agreat-o. Închipuiți-vă un prînz cu delicatețuri din șarpe și tocană din carne de cîine!

- Care au fost rezultatele obținute?

- A fost un turneu puternic, cîștigat pînă la urmă de Dinamo Dresda. Noi am terminat la egalitate (1-1 cu Servette Geneva) și am pierdut cu 1-0 în fața echipei din Shanghai. Printre picături, am vizitat și zidul chinezesc din apropierea Beijingului.

- Totuși, China este departe. Cum a fost drumul pînă acolo?

- La dus am zburat cam 18 ore, cu escale la Karachi (Pakistan) și Beijing. Spre casă, punctele de escală s-au numit Bahrein și Bruxelles. Însă nu ne-am plictisit deloc, pentru că la bord existau monitoare T.V. și o mare parte din timp ne-am petrecut-o trecînd în revistă cadourile oferite cu generozitate de firma transportoare: pastă și periuțe de dinți, spray-uri, săpunuri, aparate de ras, alimente și băuturi, chiar și alcoolice.

- Ai reușit să prinzi un post de titular la Steaua...

- Am debutat în noiembrie 1993 în echipa militară, jucînd ultimele două meciuri de acasă, din tur, cu Gloria Bistrița și F.C. Brașov. În retur, am prins echipa cu U. Cluj și Sportul Studențesc, în ambele meciuri Steaua cîștigînd lejer. Am evoluat titular și în turneul întreprins de echipa militară în Croația, turneu care pot spune că m-a pus pe picioare, la întoarcere, la Oradea, înscriind două goluri într-un amical cu F.C. Bihor.

- Te vei mai întoarce la Politehnica?

- Deocamdată rămîn la Steaua. Dar dacă nu mi se oferă garanția că voi fi titular, prefer să trec la o altă grupare din Divizia Națională unde să joc. Pentru că sînt la vîrsta cînd am nevoie de meciuri! **(A consemnat Leonard CĂNĂNĂU)**

Tenis

Turneul de la Halle

Turneul internațional de tenis de la Halle (Germania), dotat cu premii în valoare totală de 525.000 dolari, a ajuns în faza sferturilor de finală. O mare surpriză a realizat jucătorul rus Evgheni Kafelnikov, care l-a depășit în două seturi (6-1, 6-4) pe recentul semifinalist de la Roland Garros, americanul Jim Courier. În cea mai disputată partidă a zilei, numărul 2 mondial, Michael Stich s-a impus în fața francezului Henri Leconte cu scorul de 6-4, 7-6. Într-o altă partidă: Magnus Larsson (Suedia) - Mark Goellner (Germania) 6-4, 7-6.

"Cine știe olimpism cîștigă!"

Data de 23 iunie 1994 este stabilită în întreaga lume ca ziua internațională a sportului și idealului olimpic. Cu acest prilej, la Sala Polivalentă din Iași va fi organizat un spectacol sportiv în cadrul căruia se va desfășura și finala concursului sus-menționat. La concurs pot participa toți iubitorii sportului care vor răspunde corect la următoarele întrebări:

1. În ce an și unde a cucerit delegația României prima sa medalie olimpică? Cine a obținut-o și din ce metal era?

2. Unde și cînd s-a obținut primul titlu de campion olimpic pentru România? Cine a obținut această performanță?

3. Cine este sportivul român cu cele mai multe participări la J.O.?

4. La ce ediție a obținut delegația României cele mai multe titluri de campion olimpic?

5. Cine este sportivul care a evoluat în întreaga sa carieră la un club ieșean, reușind în 1976 să-și adjudece o medalie olimpică?

6. Cine este părintele Jocurilor Olimpice Moderne și care este numele său complet?

7. Cîte ediții ale J.O. de vară s-au disputat pînă în prezent?

8. Care este recordul olimpic stabilit în anul 1968 în concursul de atletism și care este valabil și astăzi?

9. Care este ultimul sportiv alb care a cucerit titlul olimpic la 100 m plat și ce funcție îndeplinește în prezent?

10. Care este proba care se dispută ultima în cadrul programului olimpic?

Răspunsurile vor fi trimise pe adresa Oficiului Județean Pentru Tineret și Sport Iași, Strada Sf. Lazăr nr. 76, pînă la data de 20 iunie 1994, data ștampilei poștale, sau personal, la sediul OJTS Iași.

Premii:

locul 1 - 150.000 lei
locul 2 - 100.000 lei
locul 3 - 50.000 lei

Finaliștii vor fi anunțați în preziua spectacolului prin intermediul mass-mediei ieșene.

Hotel UNIREA
Et. 12, cam. 1209
tel. 112928
fax 153463

UNICO
multiSAT tv
vă propune următoarea schemă de programe:
■ TF1 ■ TVR1 ■ MTV ■
■ M6 ■ ET1 ■ FRANCE 2 ■
■ RT4 ■ CANALE 5 ■
■ SAT1 ■ CMT ■ TVR2 ■
■ RTL ■ CN -TNT ■
■ EUROSPORT ■ PRO7 ■
■ ITALIA1 ■ EURONEWS ■
■ RTL FRANCE ■ NBC ■
Puterea de a alege!

TF1
Canal R1, Sistem SECAM, 6,5 MHz,
- vă prezintă un program de divertisment
- seriale, filme artistice
- show-uri
- 19,20 - jocuri de noroc
21,00 - film artistic
Program difuzat în limba franceză

MTV
Canal R3, Sistem PAL, 6,5 MHz,
- muzică de toate genurile
- topuri muzicale
- noutăți muzicale
- 18,30 DIAL MTV
- 19,00 MUSIC NON-STOP
- 22,00 MOST WANTED
Program difuzat în limba engleză

M6
Canal R5, Sistem SECAM, 6,5 MHz,
- vă oferă filme artistice
- seriale
- știri
- muzică
- 16,45 ZYGOMUSIC
- 20,00 film artistic
Program difuzat în limba franceză

ET1
Canal S2, Sistem SECAM, 5,5 MHz,
- program al televiziunii elene
- filmele artistice prezentate sînt în versiune originală, cu subtitrare în limba greacă
Program difuzat în limba greacă

Programul Televiziunii Române în săptămîna 20-26 iunie 1994

Luni, 20 iunie TVR 1 13,00 Lumină din lumină (r) ■ 14,00 Actualități ■ 14,10 TVR Iași. ■ 14,35 TVR Cluj-Napoca. ■ **15,00 Campionatul Mondial de Fotbal: Camerun - Suedia; Belgia - Maroc.** Înregistrări de la Los Angeles și Orlando ■ 16,00 Actualități ■ 16,10 Avanpremieră TV ■ 16,25 Turism și... agroturism. ■ 17,00 Emisiune în limba maghiară. ■ **18,30 Film serial: Salvați de clopoțel (SUA, 1989),** ■ 19,00 De luni pînă luni. ■ 19,30 Desene animate: Candy, Candy ■ 20,00 Actualități. ■ 20,40 Publicitate ■ 20,45 Teatru TV: "Trandafirul și coroana" de J.B. Priestley. ■ 21,55 Transfocator. ■ 22,25 MTV. Soul ■ **22,55 Campionatul Mondial de Fotbal: Brazilia - Rusia.** Transmisiune directă de la San Francisco. În pauză: Actualități ■ 1,00 Cultura în lume. ■ 1,30 Sophisticated Ladies. Omagiu lui Duke Ellington. Spectacol de varietăți pe Broadway. Redactor Mihaela Călinescu ■ **2,25 Campionatul Mondial de Fotbal: Olanda - Arabia Saudită.** Transmisiune directă de la Washington. În pauză: video-satelit ■

TVR 2 14,00 Actualități ■ 14,10 Film serial documentar: "Charles Darwin - preotul diavolului" ■ 14,40 Armonii corale. ■ 15,10 Flori la fereastre (II) ■ 15,25 Ansambluri folclorice românești pe scenele lumii. ■ **16,25 Film serial: "Tînăra stăpînă"** (Brazilia), ■ **16,55 Film serial: "Frumoșii domni"** (Franța, 1976). ■ 18,30 În fața tv. ■ 20,00 Actualități ■ 20,40 Ritmuri muzicale ■ 21,00 TVM. Mesager ■ 21,30 Între Da și Nu. ■ 22,00 TV5 Europe. Telejurnal în limba franceză ■ **22,30 Film serial: "Mala Mujer",** ■ 23,20 Paznicul turmelor de karibu.

Marți, 21 iunie TVR 1 8,00 Actualități ■ 8,05 Calendar ■ 8,30 Video-clipuri ■ 9,05 Desene animate: Perrine ■ 9,30 Film serial: "Toate pînzele sus!" ■ 10,20 Limbi străine: Franceză. Redactor Gina Rădulescu; Engleză. Redactor Oana Hașegan ■ 11,20 Film serial: "Salvați de clopoțel" (r) ■ 11,45 SUA: Istoria lumii afacerilor. ■ 12,15 Film serial: "Mala Mujer" (r) ■ 13,05 1001 Audiții. ■ 14,00 Actualități ■ 14,10 TVR Iași. ■ 14,45 TVR Cluj-Napoca. ■ **15,15 Campionatul Mondial de fotbal: Olanda - Arabia Saudită.** Înregistrare de la Washington ■ 16,00 Actualități ■ 16,10 Fii tu însuți.■ 17,00 Convietuiri ■ 18,00 Formula 3. ■ **18,30 Film serial: "Salvați de clopoțel" (SUA, 1989),** ep. 80 ■ 19,00 Clio. ■ 19,30 Desene animate: Candy, Candy ■ **20,00 Actualități** ■ 20,30 Publicitate ■ **20,35 Film serial: "Lucky" (SUA, 1990).** Ep. 1 ■ 22,05 Reflector. ■ 22,35 Gong! ■ **22,55 Campionatul Mondial de Fotbal:** Germania - Spania. Transmisiune directă de la Chicago. În pauză: Actualități ■ 1,00 Meridianele dansului. ■ **2,25 Campionatul Mondial de Fotbal: Nigeria - Bulgaria.** Transmisiune directă de la Dallas. În pauză: video-clipuri ■

TVR 2 14,00 Actualități ■ 14,10 Atotștiutorii. ■ 15,00 Interferențe rock cu grupurile "Conexiuni" și "Direcția 5". Emisiune de Ioan Duma ■ 15,30 Limbi străine: Franceză (r); Engleză (r) ■ 16,30 Film serial: "Tînăra stăpînă (Brazilia)", ep. 122 ■ 17,00 23 de milioane. ■ 18,30 Lumea sînt eu! ■ 19,10 Video-clipuri ■ **19,25 Campionatul Mondial de Fotbal: Argentina - Grecia.** Transmisiune directă de la Boston. În pauză: video-clipuri ■ 21,30 Tribuna non-conformiștilor ■ 22,00 TV5 Europe. Telejurnal în limba franceză ■ 22,30 Credo. Medicină și religie.

Miercuri, 22 iunie TVR 1 8,00 Actualități ■ 8,05 Calendar ■ 8,30 Video-clipuri ■ 8,55 Desene animate: Perrine ■ 9,20 Film serial: "Toate pînzele sus!" Ep. 7 ■ 10,10 Video-lexicon. ■ 11,10 Film serial: "Salvați de clopoțel" (r) ■ 11,35 Pe aripile muzicii. ■ 13,05 1001 audiții. ■ 14,00 Actualități ■ 14,10 TVR Iași. Est Meridian■ 15,00 TVR Cluj-Napoca ■ 15,50 Actualități ■ **16,00 Campionatul Mondial de Fotbal: Nigeria - Bulgaria; Argentina - Grecia. Înregistrări de la Dallas și Boston** ■ 17,00 Microrecital: Gabriel Dorobanțu. ■ 17,15 Alfa și Omega■ 18,00 Tele-disc-ul muzicii populare. ■ **18,30 Film serial: "Salvați de clopoțel" (SUA, 1989),** ep. 81 ■ 19,00 ■ 19,30 Desene animate: Candy, Candy ■ **20,00 Actualități.** Buletin meteo. Sport ■ 20,40 Publicitate ■ 20,45 Film serial: "Dr. Quinn" (SUA, 1992) ■ 21,45 Cutia Pandorei. ■ 22,25 Reflecții rutiere. ■ 22,40 Interpreți îndrăgiți ai cîntecului popular ■ **22,55 Campionatul Mondial de Fotbal: România - Elveția.** Transmisiune directă de la Detroit. În pauză: Actualități ■ 1,00 Întîlnirea de la miezul nopții. ■ 1,50 Jazz-fan. Selecțiuni din Festivalul Internațional de Jazz - Sibiu, 1994 (I): Mircea Tiberian & The Swing Familly. ■ **2,25 Campionatul Mondial de fotbal: SUA - Columbia.** Transmisiune directă de la Los Angeles.

TVR 2 14,00 Actualități ■ 14,10 Actualități ■ 14,10 Caleidoscop. ■ 14,40 Politica, între ideal și real. Procedurile democratice și viața politică. ■ 15,00 Muzica e viața mea! ■ 15,30 De lingua latina. ■ 16,00 Arte vizuale. ■ **16,30 Film serial: "Tînăra stăpînă"** (Brazilia), ep. 123 ■ 17,00 Zodia Balanței. ■ 17,40 Emisiune în limba maghiară. ■ 19,10 Film serial: "Mala Mujer", ep. 17 ■ 20,00 Actualități ■ 20,40 Ritmuri muzicale ■ 21,00 TVM. Mesager ■ 21,30 Sfinx. ■ 22,00 TV5 Europe. Telejurnal în limba franceză ■ 22,30 Cafenea artistică. ■ 23,30 Hollywood rock în concert. David Bowie (I).

Joi, 23 iunie TVR 1 8,00 Actualități ■ 8,05 Calendar: Meteo; ■ 8,55 Desene animate: Perrine ■ 9,20 Film serial: "Toate pînzele sus!" ep. 8 ■ 10,15 Limbi străine ■ **11,15 Film serial: "Salvați de clopoțel" (r)** ■ 11,40 Magazin Worldnet ■ 12,15 Film serial: "Mala Mujer" (r) ■ 13,05 1001 audiții. ■ 14,00 Actualități ■ 14,10 TVR Iași. ■ 14,40 TVR Cluj-Napoca. ■ **15,15 Campionatul Mondial de Fotbal: SUA - Columbia.** Înregistrare de la Los Angeles ■ 16,00 Actualități ■ 16,10 Divertisment internațional ■ 17,00 La orizont - economia de piață. ■ 18,00 Cronografii. Basarabii (III). ■ **18,25 Film serial: Salvați de clopoțel (SUA, 1989), ep. 82** ■ 18,50 Tragerea Obișnuită Expres și Excepțională Loto ■ 19,00 Medicina pentru toți. ■ 19,30 Desene animate: Candy, Candy ■ 20,00 Actualități ■ ■ **20,45 Film serial: Dallas, ep. 347** ■ 21,35 Simpozion. ■ 22,20 Studioul economic. Energetica românească la sfîrșit de mileniu; Strategia bancară - strategia cui? ■ **22,55 Campionatul Mondial de Fotbal: Italia - Norvegia.** Transmisiune directă de la New York. În pauză: Actualități ■ **1,05 Film serial: "Vînătorii de imagini" (Anglia, 1993 - BBC). Ep. 1** ■ 2,00 Un cîntec pentru azi, un cîntec pentru fiecare. ■ 2,25 **Campionatul Mondial de fotbal: Coreea de Sud - Bolivia.** Transmisiune directă de la Boston. În pauză: video-satelit ■

TVR 2 14,00 Actualități ■ 14,10 Să nu ne facem iluzii! Documentar de călătorii și descoperiri. Înregistrare CFI. ■ 14,40 În direct - economia; Întreprinderile de stat la ora adevărului. Azi: "Autobuzul". Emisiune de Mihai Mărgărit ■ 15,00 Din cele mai frumoase melodii populare ■ 15,30 Limbi străine: Engleză americană (r); Germană (r) ■ 16,30 **Film serial: "Tînăra stăpînă" (Brazilia), ep. 124** ■ 17,00 Ceaiul de la ora 5. Invitata emisiunii: "Academia Cațavencu" ■ 19,00 Emisiune în limba germană: ■ 20,00 Actualități ■ 20,40 Ritmuri muzicale cu: Los Rodrigues, Urban Cookie C., Doctor Alban, Suede, Sting. ■ 21,00 TVM. Mesager ■ 21,30 Pro Memoria. General Constantin Lățea (I). ■ 22,00 TV5 Europe. Telejurnal în limba franceză ■ **22,30 Film artistic: Necunoscutul (Anglia, 1989).** ■

Vineri, 24 iunie TVR 1 8,00 Actualități ■ 8,05 Calendar ■ 8,30 Video-clipuri ■ 8,40 Desene animate: Perrine ■ **9,05 Film serial: "Toate pînzele sus!" ep. 9** ■ 10,00 Lumină din lumină. Ediție specială: nașterea Sfîntului Ioan Botezătorul și aducerea moaștelor Sfîntului Ioan cel Nou de la Suceava. Transmisiune directă de la Suceava. ■ **11,30 Film serial: "Salvați de clopoțel" (r)** ■ 11,55 MTV: Rock block ■ **12,25 Film serial: "Napoleon și dragostea". Ep. 6: "Marie Walewska" (r)** ■ 12,30 1001 audiții. Invitație la operetă ■ 14,00 Actualități ■ 14,10 TVR Iași. Est Meridian ■ 14,50 TVR Cluj-Napoca ■ **15,30 Campionatul Mondial de Fotbal: Coreea de Sud - Bolivia.** Înregistrare de la Boston ■ 16,15 Actualități ■ 16,25 Agenda consumatorului. Luxul gunoaielor.■ 16,45 Pompierii vă informează! ■ 17,00 Emisiune în limba germană ■ 18,00 Pro Patria. ■ **19,00 Film serial: Întoarcerea la Eden (SUA, 1983), ep. 17.** ■ 20,00 Actualități ■ **20,50 Film artistic: "Mesaj din Vietnam" (SUA, 1990).** Premieră pe țară, Partea I. ■ 22,20 Viața parlamentară. ■ **22,55 Campionatul Mondial de Fotbal: Brazilia - Camerun.** Transmisiune directă de la San Francisco. În pauză: Actualități ■ 1,00 MTV. Eurotop 20 ■ 1,30 Muzicorama. Info-pop-blitz; Video-clipul ediției; Retro-player; Pro-haz; Confirmări; Rock-breloc; Atelier; Noapte albastră. Emisiune de Cristian Păunescu ■ 2,05 Atlanta - orașul viitoarei Olimpiade de vară. Documentar. Înregistrare Worldnet USIA. ■ **2,25 Campionatul Mondial de fotbal: Suedia - Rusia.** Transmisiune directă de la Detroit. În pauză: video-clipuri ■

TVR 2 14,00 Actualități ■ 14,10 Enigme și miracole. Plantele sînt vii (II). ■ 14,40 La ghișeu. Cum se obțin noile pașapoarte? Drepturi și obligații. ■ 15,00 Varietăți internaționale ■ 15,30 Bursa invențiilor. Emisiune realizată în colaborare cu OSIM. ■ **16,30 Film serial: "Tînăra stăpînă" (Brazilia), ep. 125** ■ 17,00 Arena. Magazin sportiv dedicat "Zilei olimpice" din cadrul Anului desemnat de ONU ca "Anul Internațional Olimpic". ■ 18,25 Festivalul Internațional al tinerilor dirijori - Bușteni - Sinaia, iunie 1994 (I). ■ **19,25 Campionatul Mondial de Fotbal: Mexic - Irlanda.** Transmisiune directă de la Orlando. În pauză: video-clipuri ■ 21,30 Oameni care au fost. Bogdan Petriceicu Hasdeu - viața și opera. Documentar. ■ 22,00 TV 5 Europe. Telejurnal în limba franceză ■ **22,30 Teatru TV: "Insula" de Mihail Sebastian.** ■

Sîmbătă, 25 iunie TVR 1 8,00 Bună dimineața... de la Iași! ■ 9,00 Calendar ■ 9,10 Tip-Top, Mini-Top. Emisiune concurs de muzică și dans pentru copii. ■ **10,00 Film serial pentru copii: Lassie (SUA, 1989), ep. 12** ■ 10,30 Pas cu pas. ■ 11,30 Ecranul. Clipe de viață: Brigitte Bardot; Premiere cinematografice; Un puști de milioane: Macaulay Culkin. ■ 12,30 Povestea vorbei. ■ 14,00 Actualități ■ 14,10 Video-magazin. De la egal la egal... cu Doina Levința și invitații săi; Desene animate: Aventuri în epoca de piatră; Filmoteca monștrilor sacri: Robert Redford. Pagini antologice cu Stan și Bran. ■ **17,00 Campionatul Mondial de Fotbal: Suedia - Rusia; Mexic - Irlanda.** Înregistrări de la Detroit și Orlando ■ **18,00 Film serial: Beverly Hills, 90210** ■ 18,55 Mapamond. ■ **19,25 Campionatul Mondial de Fotbal: Belgia - Olanda.** Transmisiune directă de la Orlando. În pauză: video-clipuri ■ 21,30 Actualități. ■ **22,05 Film serial: Dallas, ep. 348** ■ **22,55 Campionatul Mondial de Fotbal: Argentina - Nigeria.** Transmisiune directă de la Boston. În pauză: Actualități ■ 1,00 MTV. Greatest Hits ■ 1,30 Ei, și! Magazin de muzică pop-rock. ■

TVR 2 14,00 Întîlnirea de sîmbătă. Program al Studioului TVR din Cluj-Napoca. ■ **16,30 Film serial: Tînăra stăpînă (Brazilia), ep. 126** ■ 17,00 Studioul de literatură. ■ 18,00 Păstrători de cîntec românesc ■ 18,30 Convietuiri. ■ 19,30 Pariați pe campion! ■ 20,00 Accente. Intelectualii și liderii politici. ■ 20,30 Ritmuri muzicale. ■ 21,00 TVM. Mesager ■ 21,30 Actualități ■ 22,00 Jazz-magazin. Festivalul internațional de jazz - Sibiu, 1994 (II): Garbis Dedeian Quintet. ■ 22,30 Interferențe. Procesul: vină, pedeapsă, iertare... ■ 23,30 Sport-studio. ■

Duminică, 26 iunie TVR 1 8,00 Bună dimineața! ■ 9,00 Calendar ■ 9,10 Abracadabra. "Hocus Pocus" prezintă: "Păpușa" - un film cu Sandra Hallabrin și Marian Rîlea. ■ **10,00 Film serial pentru copii: O lume dispărută (SUA, 1991), ep. 15.** ■ 10,30 Lumină din lumină. ■ 11,30 Viața satului. ■ 13,00 Festivalul de muzică populară românească "Flori de pe Mureș" ■ 13,30 Atlas. ■ 14,00 Actualități ■ 14,20 Video-magazin. De la egal la egal... cu Ștefan Bănică jr. și invitații săi; Desene animate: Tazmania; Umor britanic; **Film serial: Casa plină.** ■ **17,35 Campionatul Mondial de Fotbal: Arabia Saudită - Maroc.** Înregistrare de la New York ■ **18,20 Star Trek - Generația următoare, ep. 30** ■ 19,15 Robingo. ■ 20,00 Actualități. ■ 20,35 Tragerea Loto Special 6/49 și Noroc ■ **20,50 Film artistic: Mesaj din Vietnam (SUA, 1990).** Ultima parte ■ 22,25 Top TV. ■ **22,55 Campionatul Mondial de Fotbal: SUA - România.** Transmisiune directă de la Los Angeles. În pauză: Actualități ■ **1,00 Campionatul Mondial de Fotbal: Elveția - Columbia.** Înregistrare de la San Francisco ■

TVR 2 14,00 Est meridian-magazin duminical. ■ **16,30 Film serial: Tînăra stăpînă (Brazilia), ep. 127** ■ 17,00 Serata TV. ■ **19,25 Campionatul Mondial de Fotbal: Bulgaria - Grecia.** Transmisiune directă de la Chicago. În pauză: video-clipuri ■ 22,00 Poesis. ■ 22,15 La puterea a doua. Funcționarul: un etern prieten. ■ **23,00 Film serial: Napoleon și dragostea (Anglia, 1974). Ultimul episod: Sfîrșitul iubirii** ■

MICA PUBLICITATE

S.C. ACVARES S.A. IAŞI

Şos. Iaşi-Ciurea, km. 5
Telefon/Fax 124153

vă oferă:

la preţul de numai 1900 lei/kg, peşte dietetic cu greutatea de peste 5 kg,

zilnic, de luni pînă vineri, între orele 8,00-15,00, la sediul unităţii.

ŞOFERI!

Cel mai ieftin ulei american original se află acum în Iaşi!

MEGA OIL

Este recomandat a fi folosit pentru toate tipurile de motoare (benzină, motorină). 20W40; 15W40; SAE40

La preţul de numai 4750 lei/litru, veţi găsi aceste tipuri de ulei la următoarele magazine şi staţii service:
■ AUTO MOTO VELO Păcurari ■
■ SILVANA - Piaţa Păcurari ■
■ AUTOSERVICE Păcurari ■
■ MONTEGO - Păcurari ■
■ DACIA - B-dul Independenţei ■
■ IGMA - lîngă Mănăstirea Golia ■
■ IMPEX CLĂDOR - str. Armeană ■
■ FIX (Reprezentanţa PREMS) - lîngă Patinoar ■
■ INTERAUTO - Oancea ■
şi la staţia de benzină MACEDONIA.

Garantat 10.000 km

SPACE IMPEX S.R.L.

vinde din stoc, în saci sigilaţi

CIMENT GRI (PA 35) - 115 lei/kg
VAR HIDRATAT - 100 lei/kg

PREŢURILE INCLUD T.V.A.

Telefon 032/118565
Fax 032/117307

UN NOU CONCURS LA

RADIO NORD-EST IAŞI
72,44 FM - STEREO

Puteţi cîştiga o excursie în Canada, un sistem de recepţie TV cu antenă parabolică, discuri şi numeroase alte premii, ascultînd Radio Nord-Est, zilnic, între orele 13-16, pînă la data de 19 iunie 1994.

Aveţi posibilitatea de a participa direct la desemnarea cîştigătorului ediţiei din acest an a festivalului "Octaves 1994 de la Francophonie" trimiţînd pe adresa postului de radio Nord-Est o scrisoare cu opţiunea dumneavoastră pentru unul din cei 4 concurenţi:

1. *DANIEL BELANGER - ENSOR CELEE*
2. *AXELLE RED - SENSUALITE*
3. *LOKUA KANZA - MUTOTO*
4. *I AM - JE DANSE LE MIA*

Ascultaţi şi optaţi!

Trimiteţi scrisorile dumneavoastră pe adresa O.P. 7 C.P. 1618 Iaşi.

Mai multe scrisori, mai multe şanse de cîştig.

Firma NEST

Livrăm prompt la domiciliu

În maximum 48 de ore puteţi primi ceea ce aţi comandat, la adresa solicitată de pe raza Municipiului Iaşi. Sunaţi la 117596, după următorul program: luni-vineri 9-19.00, sîmbătă 9-16.00.

AGENDĂ ELECTRONICĂ ROYAL-OLIVETTI

agendă telefonică 700 nr. de telefon;
fişier de stocare a datelor;
ceas şi ora în 23 de zone de pe glob;
alarmă programabilă;
calendar pentru 200de ani (1901- 2099);
memorie secretă pentru date confidenţiale;

99.900lei

LINGUAPHONE
72.000lei
conţine 4 casete audio şi două manuale recunoscut de către Universitatea Oxford produs în Anglia

MASA DE CĂLCAT
29.500 lei
pliantă, 5 poziţii de reglaj al înălţimii, greutate 9 kg

535.000 lei
TV COLOR GoldStar
diagonala 51 cm
23 de sisteme
antenă de cameră
afişaj comenzi pe ecran, 39 canale
sleeptimer 120 min.
mufă intrare-ieşire video
telecomandă infraroşu
ultimul model
garanţie 1 an

Oferta!
GoldStar
VIDEO PLAYER
telecomandă infraroşu
playback
ultimul model
449.000lei

DUBLU RADIOCASETOFON STEREO
microfon încorporat
putere 2x3.5W
portabil, masă 5 kg
boxe detaşabile
AM, FM stereo
două viteze
înregistrare
garanţie 1 an
251.700lei

NORD-EST GROUP S.R.L.

CURSUL VALUTAR valabil pentru ziua de 18.06.1994

Cursul de referinţă stabilit pentru principalele valute în urma licitaţiei de la BNR, valabil pentru astăzi este de:

1670,00 lei/USD
2537,48 lei/GBP
299,11 lei/FRF
1019,69 lei/DEM
Volumul tranzacţiilor încheiate:
7.649.143,94 USD

CURSUL DE SCHIMB AL PRINCIPALELOR VALUTE

VALABIL PENTRU DATA DE 17-06-1994

Casele de schimb valutar	DOLAR			MARCA		
	C	V	CS	C	V	CS
BANCA AGRICOLĂ - Tel. 113133	1610	1658	3%	980	1009	3%
BRCE - Tel. 145555	1595	1658,8	1%	978,35	1017,48	1%
BRD - Tel. 142037	1610	1690	1%	987	1036	1%
BANKCOOP - Tel. 112566	1610	1690	5%	960	1008	0%
BANCA DACIA FELIX - Tel. 142526	1640	1690	3%	940	980	3%
CREDIT BANK - Tel. 117591	1635	1684	6%	975	1004	6%
Casa de schimb "EDMOND" tel. 115309	1610	1690	0%	960	1008	0%
Casa de schimb "HIGECO" tel. 112035	1630	1665	3%	970	999	1%

c - cumpărare v - vînzare cs - comision

S.C. CLASIC S.R.L.

Str. Cuza Vodă nr. 5 (vizavi de BANC POST) telefon 116504

Vă oferă, pe lîngă prestările de servicii FRIZERIE, COAFURĂ, MANICHIURĂ, executate de un personal cu înaltă calificare, şi O GAMĂ VARIATĂ de mărfuri IMPORT (CHINA - ITALIA) şi INDIGENE,

la cele mai accesibile preţuri:

■ articole de încălţăminte şi textile pentru bărbaţi, femei şi copii ■ produse cosmetice ■ covoare ■ televizoare, frigidere ■ maşini de cusut ■ faianţă ■

S.C. CLASIC vă aşteaptă!

S.C. ARIO S.R.L.

Str. Păcurari nr. 142, telefon 163928

vă oferă

- ţesături imprimate pentru lenjerie, feţe de masă, rochii, pijamale, cămăşi (lăţime 0,80-2,13)
- 1.100 - 3.000 lei
- garnituri de pat imprimate (4 piese şi 6 piese)
- 21.000 - 25.800 lei
- mochetă - 7.100 - 13.700 lei/m.p.
- covor persan - 21.800 lei/m.p.
- stofă mobilă - 5.000 - 9.000 lei/m.l.
- perdele simple şi jacard - 1.100 - 8.600 lei/m.l.

NOU !

În magazinul nostru se pot festona covoare!

Program: luni 10-20; marţi-vineri 8-20; sîmbătă 8-14.

EUROTHERM S.A.

VĂ PREZINTĂ PRODUSELE:

● **DE DIETRICH** (Franţa) - cazane din fontă 10,5-1450 kw, SAINT ROCH COUVIN (Franţa) - cazane 14-1279,3 kw. Toate modelele pot fi echipate cu arzătoare PROFLAM, ELCO, BALTUR, pentru combustibil lichid sau gaz metan;
● **VEHA** (Belgia) - convecto radiatoare 209-7517 kw
● **ARCO THERM** (Italia) - generatoare de aer cald 15-197 kw, echipate cu arzătoare pentru combustibil lichid sau gaz metan;
● **SALMSON** - pompe;
● **COMAP** - robinete termostatice şi armături pentru instalaţii.

Relaţii la telefon 032/175105.

S.C. FOODLAND S.R.L.

unic distribuitor în Iaşi al excelentului **"ROYAL SMITH"**, licenţă Scotland, şi al brînzei topite **"La vache qui rit"**

Pentru comenzi mari, practicăm o reducere de pînă la 8%. De asemenea, vă oferim o gamă variată de produse alimentare şi cosmetice.

Adresa: magazin - Alexandru cel Bun, bl. H4, parter, tel. 157034, fax 131667.
depozit - Baza 3, tel. 132888/int. 148.

În perioada 15-30 iunie 1994

COMEROMIMPEX S.R.L. IAŞI

va practica pentru desfacere en gros

reducere de preţuri la produsele COLGATE-PALMOLIVE

cu cca. 2-3% faţă de preţul de fabricaţie. Pentru comenzi ferme se asigură transport.

Vă aşteptăm la sediul firmei din Iaşi, bl. 909 (zona Pasarela Nicolina).
Relaţii la telefon/fax 032/125405.

S.C. VISOFY S.R.L.

Str. Primăverii nr. 2 (IASITEX)

Comercializează en-gros:

■ băuturi alcoolice şi răcoritoare ■
■ dulciuri, ţigări, cafea ■
■ bere indigenă, suceveană ■

Program: luni-vineri 8,00-18,00 sîmbătă 8,00-14,00.

The Times of Bucharest

Cea mai citită publicaţie în limba engleză tipărită în România publică anunţurile dumneavoastră pentru cititorii din străinătate şi pentru turiştii străini din ţară.

Puteţi publica în **Times of Bucharest** *anunţuri matrimoniale, cereri şi oferte de asociere, oferte şi cereri de mînă de lucru, oferte turistice, alte anunţuri.*

Times of Bucharest *se distribuie săptămînal în marile hoteluri din ţară, în ambasade, în consulate, tuturor companiilor mixte din România şi în 18 ţări din Europa de Vest şi din S.U.A., pe bază de abonament.*

Anunţurile dumneavoastră se primesc zilnic, la sediul cotidianului MONITORUL. *Traducerea anunţurilor în limba engleză este asigurată de serviciul de specialitate al săptămînalului* **Times of Bucharest.**

PRINT COLOR SRL

Societate Mixtă Româno-Italiană

Str. Săvescu nr. 3, tel. 114718, fax 117631

produce pentru dvs.

material publicitar:

- autocolante din PVC şi hîrtie
- termocolante
- foi cu antet
- cărţi de vizită
- legitimaţii plastifiate
- sigle
- etichete
- prospecte
- coperţi
- calendare
- imprimări: pixuri, brichete
- firme luminoase

AUTO-MOTO

■ Vînd Skoda S.100 pentru piese de schimb şi motor Dacia 1100, perfectă stare de funcţionare. Tel. 171438 sau 171045.

CASE, TERENURI

Vînd apartament cu două camere
TELEFON: 172557 sau 145610

■ Vînd apartament 2 camere, Aleea Rozelor nr. 42. Tel. 138626.

■ Vînd (sau schimb cu două garsoniere) apartament cu două camere, confort I, zona Frumoasa, şi apartament cu trei camere, semidecomandat, zona Alexandru cel Bun. Tel. 164696.

VÎNZĂRI

■ Vînd pui ciobănesc german. Tel. 147882. (2920)

Vînd televizoare alb-negru şi color.
Telefon 164248, după ora 16,00.

PESCARI!

S-a deschis sezonul de pescuit

S.C. TRAIAN S.R.L.

Vă oferă la cele mai scăzute preţuri

articole de pescuit

● DAM ● SILSTAR ● MILO ● LION D'OR ●

Iaşi, str. Eternitate nr. 56, zilnic între orele 15,00-20,00, telefon 178416.

S.C. IACOB'SEN S.R.L. IAŞI

unic distribuitor al produselor firmei GOSSER din Austria vă oferă en gros şi en detail, următoarele produse la preţuri de importator:

- bere GOSSER, sticlă 0,5 l - 890 lei;
- bere GOSSER, sticlă 0,33 l - 840 lei;
- bere GOSSER, doză 0,5 l - 1110 lei;
- bere GOSSER, doză 0,33 l - 1000 lei;
- margarină vegetală, cutie 500 g - 831 lei;
- cacao instant (granulată), borcan 400 g - 1800 lei;
- praf îngheţată * ciocolată, cocos, vanilie, alune, pungi 2 kg - 6100 lei;
* gama aromelor de fructe, pungi 2 kg - 5100 lei.

Preţurile nu includ T.V.A.

Relaţii suplimentare la sediul firmei din str. Octav Băncilă nr. 4 (lîngă mag. Duvana), tel. 032/116062, 032/163375.

SC E.M.I. SRL

Vă oferă:
● produse textile şi încălţăminte de sezon ●
● maşini de spălat ALBALUX 7 şi 15, AUTOMATIC ●
● televizoare color şi alb-negru ●
● frigidere şi congelatoare ●
● aragaze cu 2,4,5 ochiuri ●
● aparataj electric ●

PREŢURI IMBATABILE!

Program: zilnic 8.00 - 20.00, sîmbătă, 8.00 - 16.00
Bulevardul Independenţei 19, bloc B 1-5, parter, telefon/fax: 117530

Firma SAT

(service audio TV)
oferă din stoc
posesorilor de TV tip ELCROM
tuburi cinescop color marca SAMSUNG
la cele mai mici preţuri din ţară

Asigurăm montarea şi garanţia la sediul firmei. Relaţii la sediul nostru din str. Ştefan cel Mare şi Sfînt nr. 11-13, telefon 117169, program 8,00-20,00.

PREMS

PREM BRASOV

PRIN MAGAZINUL DE PIESE AUTO
Str. Sf. Lazăr 76
Tel. **119353**

VĂ OFERĂ

■ **Arbori cotiţi** DACIA 1300, 1410, ARO D-127, Saviem ■ **Cuzineţi** ■ **Pivoţi** ■ **Bielete direcţie** ■ **Bielete antiruliu** ■
■ **Seturi motor** DACIA 1300, 1410, ARO D-127 ■

Program: luni - vineri - 8^{00}-19^{00}
sîmbătă - duminică - 8^{00}-14^{00}.

CENTRUL CULTURAL FRANCEZ

organizează duminică, 19 iunie, ora 15,00, în Piaţa Tineretului,

Sărbătoarea Muzicii

În program:

Muzică clasică
■ Filarmonica MOLDOVA (15,00-15,40)
■ CARMINA BURANA - fragmente (15,40-16,20)
Dirijor: Alexandru LASCAIE (OLANDA)
■ Quatuor de chitară clasică CHAMPAGNE ARDENE (FRANŢA) (16,20-17,00)

Muzică Jazz
♦ Garbis Dedeian Grup (17,00-17,40)
♦ Patrick Scheyder (FRANŢA) (17,40-18,20)
♦ Romeo Cozma Grup (18,20-19,00)
♦ Titel Popovici Grup (19,00-19,40)
♦ Johnny Răducanu Grup (20,20-21,00)
♦ Dan Ionescu Electric Version (19,40-20,10)
Prezintă: FLORIAN LUNGU

Muzică Rock
● Electric Red Roosters (21,00-21,40)
● LSD (La souris deglinguée) - FRANŢA (21,40-22,20)
● Secret (22,20-23,00)
● Direcţia 5 (23,00-23,40)
● Hades (23,40-24,20)
● Destroyer (24,40-1,00)
● Cortejo Funebre (1,00-1,40)
● Alternative (1,40-2,10)

Fête de la Musique (Sărbătoarea Muzicii) se organizează în 83 de ţări şi aparţine în primul rînd celor care participă la ea pentru că toate concertele sînt gratuite.

Vă aşteptăm la Sărbătoarea Muzicii!

VÎND
VIDEO PLAYER AKAI
nou, model 1993, cu telecomandă.
Preţ 250.000 lei. Tel. 172557, după ora 11, pentru Eugen.

Vînd cuptor rotativ complet (arzător motorină, rezervor, accesorii) pentru metale neferoase, capacitate 500 kg.
Telefon 133283, după amiază.

CUMPĂRĂRI

Cumpăr Dicţionar explicativ al limbii române.
Telefon 172557, interior 18.

FELICITĂRI

■ **Creţu Constantin, fost elev la Liceul "M. Eminescu", actualmente elev la Liceul C.F.R., urează mamei sale, alături de fratele lui, Nicuşor, multă, multă sănătate. (2885)**

LA MULŢI ANI!

Bica Lidia Dimofte, buna Violeta şi părinţii urează nepotului, strănepotului şi fiului
ANDI ENACHE
multă sănătate, mari succese şi
LA MULŢI ANI!
cu ocazia împlinirii vîrstei de 8 ani.

LOCURI DE MUNCĂ

■ Editură angajează: tehnoredactor, traducător din limba germană (beletristică), corector, dactilografă (pe computer). Relaţii la telefon 124978. (2791)

■ S.C. MOLDOLUX CĂMIN S R.L. angajează mecanic auto experimentat, cu carnet de conducere, categoria C şi E. Salariu avantajos. Relaţii în str. Bucium 25 (vis-à-vis de I.P.L.) sau la tel. 137807.

DIVERSE

■ **Am slăbit într-o lună 8,3 kg, şi-mi menţin greutatea dorită. Vreţi să aflaţi cum? Tel. 032/143493. (2675)**

DECESE

■ **Este de neînchipuit ce mult poate însemna un singur om şi ce gol imens poate lăsa dispariţia lui. VASILE ILADI a fost un astfel de om. Ne-a părăsit marţi, 14.06.1994. Soţia, fiica, ginerele şi nepoatele îl vor conduce pe ultimul drum sîmbătă, 18.06.1994, ora 13,00, la cimitirul Eternitate.**

CONDOLEANŢE

■ **Colegii de muncă de la R.A.J.D.P. SUT Iaşi sînt alături de familia Lenuţa şi Constantin Mazilu în momentele grele pricinuite de dispariţia neaşteptată a tatălui. (2807)**

■ **Colegii de muncă de la AGROFRUCT Vlădeni-Andrieşeni sînt alături de fam. Scarlat Constantin şi Cornel la greaua suferinţă pricinuită de decesul tatălui lor şi le transmit sincere condoleanţe. (2801)**

■ **Familia Lungu Constantin este alături de familia Scarlat Constantin şi Cornel la pierderea suferită prin decesul tatălui lor. Sincere condoleanţe. (2801)**

■ **Colegii de muncă de la S.C. LACTIS S.A. Iaşi sînt alături de juristul Pavăl Dan în aceste momente grele de despărţire de tatăl său şi-i transmit sincere condoleanţe. (2804)**

■ **În aceste clipe de adîncă tristeţe, colegele profesoare Rodica Dorobanţu şi Silvia Durnea sînt alături de familia prof. Constantin Bostan şi-i transmit condoleanţe. (2806)**

MULŢUMIRI

■ **Familia Andrieşanu Ioan, salariat al VINIA Iaşi, aduce mii de mulţumiri conducerii societăţii şi atelierului energo-mecanic pentru ajutorul acordat. (2802)**

■ **Familia Andrieşanu Ioan mulţumeşte pentru ajutorul colegilor şi şefilor din sectoarele T.R.N., VIN, Distilărie şi Vin Tomeşti. (2802)**

INFOTEC SRL

IMPORT-EXPORT

Un prieten pentru maşina ta!

NOU!
DISTRIBUITOR AL ÎNTREGII GAME DE SCULE ŞI ACCESORII BOSCH

Tehnica profesioniştilor pusă la dispoziţia amatorilor!

Str. Împăcării nr. 35, bl. 919 (prima staţie de tramvai după pasarela Nicolina, pe dreapta)
tel. 032/126816, 117557
fax: 032/126816

Program: zilnic 9^{00}-18^{00}, sîmbătă 9^{00}-14^{00}

Expoziţia magazinului DECORA

deschisă în holul hotelului Unirea vă aşteaptă să descoperiţi posibilităţile noastre de a da **frumuseţe cotidianului.**

Flori a căror strălucire nu dispare,
flori Decora.

Preluare comenzi - tel. 147165.
Program 10-20 zilnic, inclusiv sîmbătă şi duminică.
Adresa: între cofetăria Opera şi restaurantul Cina.

SERVICII

Denumirea serviciului	Observaţii	Telefon adresă
Reparaţii		
Reparaţii	frigidere şi instalaţii frig la domiciliu. S.C. 6M	161331
Reparaţii	TV color şi AN la domiciliu, garanţie	126927
Reparaţii	maşini cusut şi scris la domiciliu	124693
Reparaţii	TV color şi AN, tragere în bandă. Sonor E. Nova	128356
Reparaţii	frigidere, instalaţii frig şi bobinaj	122836
Diverse		
Meditez	matematică pt. admitere la facultate, 2000 lei/h.	128563
Birou traduceri	Cuza Vodă nr. 38	112201
Execut	raşchetez parchet şi şlefuiesc mozaic	130937
Execut	lucrări color (developări, copieri, reproduceri). Deplasări starea civilă, nunţi. Profesionist.	119081
Execut	traduceri impecabile în toate limbile de circulaţie	118191
Meditez	intensiv matematică	111087
Execut	lucrări dactilografie	129204
Servicii medicale		
OPTICA 34	consultaţii oftalmologice cu medic. Montăm orice fel de ochelari (găsiţi lentile sferice, cilindrice şi pt. cataractă).	164062
ANDA-FARM	farmacie cu program permanent cabinet medical: pediatrie, interne	154386
PROFAMILIA	orice analiză de laborator	117008
Servicii video-foto		
INTER-MARKET SRL Magazinul KODAK	Filmări video şi orice servicii foto.	114210

Toate societăţile comerciale (inclusiv persoanele fizice) care doresc să apară în această rubrică sînt aşteptate la departamentul de mică publicitate al ziarului.

TELEFOANE UTILE

☎ SALVARE: 961
☎ POMPIERI: 981
☎ POLIŢIE: Inspectoratul Judeţean 146666, 140720, 146840; Municipiu - 146850; Serviciul Circulaţie - 140070.
☎ SERVICIUL ROMÂN DE INFORMAŢII - 145093, 146015
☎ A.C.R.: 112345; Service Bucium - 130177
☎ AGENŢIA C.F.R.: 147673
☎ INFORMAŢII GARĂ: 146333
☎ AUTOGARĂ: 146587
☎ TAXICOM: 953, 146593
☎ AGENŢIA TAROM: 115239
☎ INFORMAŢII AEROPORT: 178126
☎ STAŢII PECO: Baş Ceauş - 176865; Aurel Vlaicu - 175812; Bucium - 132891; Crişan - 112182; Păcurari - 164142; Sărărie - 147480
☎ DISPECERATE: R.A. Gaz-Metan - 141737; R.A. Apă-Canal - 142451; Renel - deranjamente - 147070; Termoficare - 141956; R.A. Locuinţa - 112434; Telefoane - deranjamente - 921; Protecţia mediului - 147010.
☎ GARDA FINANCIARĂ: 114065, 112427.
☎ ADMINISTRAŢIA FINANCIARĂ: 143030
☎ NOTARIAT: 147574
☎ TRIBUNAL: 146300
☎ PROCURATURĂ: 146630
☎ CAMERA DE COMERŢ: 117757
☎ CENTRUL MILITAR JUDEŢEAN: 146370
☎ HOTELURI: Moldova - 142225; Traian - 143330; Unirea - 142110; Sport - 137817
☎ POLICLINICA CU PLATĂ: triaj informaţii - 117244
☎ OFICIUL JUDEŢEAN PENTRU PROTECŢIA CONSUMATORILOR: 45392.

cotidian de informaţii
Monitorul
monitorul express

Str. Smîrdan nr. 5 ■ Tel. 17.25.57 (centrala) ■ Fax 14.45.77

■ REDACTOR ŞEF - Dan Radu
■ REDACTOR ŞEF ADJUNCT - Ovidiu Şimonca
■ SECRETAR GENERAL DE REDACŢIE - Eugen Leonte

ŞEFI DEPARTAMENTE:
■ Eveniment local: Toni Hriţac (int. 14)
■ Eveniment naţional şi internaţional: Cristian Racu (int. 19)
■ Economic: Costel Stroescu (int. 24)
■ Cultură: Dorin Popa (int. 19)
■ Sport: Eugen Florescu (int. 18)
■ Redactor de serviciu: Ion N. Oprea (int. 20)
■ Fotoreporter: Constantin Plop
■ Grafică: Lucian Amarii, Daniel Melinte.

■ Publicitate: Cristina Lozneanu (int. 18)
■ Producţie: Tudor Agavriloaei (int. 26)
■ Difuzare: Mihai Tudose (int. 15)
■ Contabilitate: Antoneta Filip (int. 13)

NORD-EST PRESS
- *agenţie de presă* -
Str. Smîrdan nr. 5 ■ Tel. 17.25.57 (centrala) ■ Tel/Fax 14.47.76
■ EDITOR: Mona Dîrţu ■ Redactor: Dana Scripcă ■

EDITOR
NORD - EST s.r.l
Str. Smîrdan nr. 5 ■ Tel. 17.25.57 ■ Fax 14.45.77

Director general :
ALEXANDRU LĂZESCU
Director editor:
FLORIN ZAMFIRESCU
Director de marketing:
CEZAR CALUSCHI
Director executiv: GABRIEL RUSU

ABONAMENTELE se pot face la orice Oficiu Poştal din ţară. MONITORUL figurează în catalogul Presei interne la poziţia 838.

TIPAR OFFSET: MULTIPRINT, Iaşi str. Sf. Lazăr nr. 49

UNGHIUL DE TRAGERE

Paradisul și infernul de dinaintea istoriei

Val CONDURACHE

Informații disparate, pe care le poate oricine lua cu penseta din presa de toate zilele, ne duc cîteodată la metafore tulburătoare ale lumii în care trăim. Vă voi da un exemplu despre felul în care se pot citi, fără a silui semnificația, două realități așezate la două capete de lume.

Intrînd într-o consignație, am descoperit, într-o vitrină, mai multe bibelouri chinezești lucrate în lemn de plută. Lemnul de plută e, totuși, foarte "moale". Nu știu cu ce instrumente lucrează chinezul miniaturile sale, dar un copăcel din lemn de plută, închis într-o cutie de sticlă de zece-cincisprezece centimetri lungime, se ținea, în cîteva locuri, într-un firicel de un milimetru grosime. Ca să ajungă la finețea unei lucrări de acest fel, europeanul nu are la îndemînă decît peniță: el n-ar sculpta în lemn de plută, ar desena.

Într-o localitate din Tibet, o populație nomadă a tăiat, încă în urmă cu 2500 de ani, în peretele unui munte, terase de orez irigate. Metoda s-a păstrat pînă azi. Terasele sînt construite în luna februarie, iar construcția lor este o activitate colectivă la care participă întregul sat. Într-o fotografie se puteau vedea cîteva sute de țărani, așezați pe cîteva rînduri, cu săpăliga în mînă. În același comentariu se mai spune că în orășelele din vecinătate epoca video s-a instalat deja, dar că poporul nomad pare fericit să-și continue felul de viață de parcă istoria ar trece alături.

Într-o comună de lîngă Iași, Aroneanu, un om a ieșit, fără să vrea, din istorie, cu toată familia lui. A cumpărat o casă, fără să facă acte de vînzare-cumpărare, și după o vreme proprietarul de drept l-a dat în judecată, a cîștigat procesul și l-a evacuat. Lipsit de mijloace, omul și-a făcut un bordei sub pămînt. Familia lui se hrănește cu fructele pămîntului și-și luminează încăperea cu un opaiț. Propagandiștii economiei dirijate vor zice că bietul om este victima economiei de piață. Pe vremuri, partidul i-ar fi făcut, într-un fel sau în altul, "dreptate" celui năpăstuit și poate că lucrurile n-ar fi stat așa. Pentru cei care nu s-au învățat să citească în limbaj democratic, proprietatea pare să stea la baza acestui caz cu adevărat dramatic.

Lucrurile sînt cu mult mai simple: omul a fost fraierit de un tip mai șmecher ca el. Sigur că victima și simpatizanții ei vor deplînge neputința puterii de azi de "a face dreptate" și își vor aduce aminte că statul-partid era chemat să rezolve orice litigiu. Numai că, înainte, statul-partid era șmecherul care, printr-o singură lege, te azvîrlea în stradă din propria casă, la care au muncit, ca s-o ridice, trei generații, și dădea foc la actul tău de proprietate. Cui să te plîngi cînd legea te scotea din casa ta?

Dar divaghez. Metafora care lega în mintea mea două realități atît de îndepărtate istoric și geografic se referea nu la un studiu de mentalități, prin nimic comparabile, ci la două modalități prin care se poate ieși din istorie, de unul singur sau dimpreună cu întreaga comunitate, și de-a intra într-un paradis sau într-un infern atemporal. ■

BOMBA DE CAUCIUC

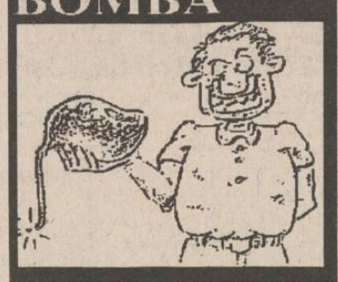

De ce anul trecut Conu Anticristi scria de bine despre CARITAS ?

Conu Anticristi se ține de șugubățenii cu noi, altfel nu ne explicăm de ce ne-a pus ieri răbdarea la încercare în așa mare măsură, de era să facem atac la cerebeluri. Așadar, ne plimbam ieri prin Dumbrava Minunată de Mihai Sadoveanu fără țintă și calculam șansele țării noastre de a cîștiga finala Cupei Mondiale la fotbal, cînd deodată, a apărut în fața noastră un abur ca de fum, negru și cu miros de acid sulfuric 99%, care încet a prins o formă parcă omenească, parcă de Ducă-se pe pustii și pe codri, pînă la urmă stabilizîndu-se la o formă vag umană, fără gît și cu chipul lui Anticristi din pagina trei a ziarului trustuletului dă presă 24:ORE *Bu-hu-huuuu, sînt fantoma lui Barbă Neagră, bre Lizuca și Patrocle și/ am venit din marile genun(ch)i/ pentru a vă sp(r)une/ că v-am îngropat/ la rubrica de(ce)se/ din ziarul trustului meu/ din pagina șese/.* Ce ai cu noi, Coane Fantomă, de ce ne sparii cu chipul matale prietenos și cu astă poemă ho(to)mercă, de ce nu ne lași să calculăm șansele echipei naționale la World Cup 94, am lepricat noi într-un glas speriat. *Bu-hu-huuuu, măi bombagi(i) și bombagițe, vă înmormîntez azi și la cremenal mîine, trebuie să știe toți bombagii(i) și bombagițele că eu mă ocup din nou de problemuri de interes general locotenent și cu asta mi-a murit interesul față de bombagii(i) de cauciuc,* a zis în leprica sa Conu Anti. Cam asta am înțeles noi citind ieri, la ziarul trustuletului 24:ORE din Elena Doamna, primul anunț de la rubrica "decese" din pagina șase. Noi te-am iertat, Coane Anti, mai rămîne ca depunătorii ieșeni de la Caritasul lui Stoica să te ierte pentru fainele texte de reclamă scrise anul trecut în ziarul trustuletului, pe baza cărora s-au încrezut, au depus și au prăpădit toate paralele tocmai la Cluj-Napoca. Astăzi, pentru că sîntem grăbiți, că ne așteaptă și pe noi problemuri de "interes general", ne oprim olecuțică la articolul lui Conu Anti publicat în ziarul trustuletului din 17 august 1993, cu titlul *"UNDE SE DAU BANI PE ... DEGEABA"* (apărut, așadar, după 12 zile de la depunerea celor 24 de milioane, banii trustuletului, potrivit spuselor unor anumiți asociați de-ai matale). Așadar, iată ce recomanda cititorilor ziarului dumisale, pe 17august anul trecut, Conu Anti în legătură cu escrocheria Caritas. Citîm: *"O singură întrebare, în orașul în care Gh. Funar își ține călcâiul pe aorta ungurului, străbate străzile municipiului: Unde e casa în care se dau bani pe degeaba? Și, această multcăutată casă (care, de fapt, este Sala Sporturilor din Cluj), prin invenția domnului Ioan Stoica (o figură blajină, ce aduce mai mult a cumințenia pămîntului decît a escroc), a modificat din cap și pînă-n tălpi atitudinea omului față de supraviețuire. Clujul, prin fenomenul CARITAS, se pare că este singurul oraș din România în care se încearcă a se trăi, depășindu-se astfel spaima zilei de mîine..."*. Chiar așa, **"cumințenia pămîntului"**, nu e cam jîcnitor la adresa lui Brâncuși? Mai zice Conu Anticristi, despre *"dl. Ioan Stoica,"* că este omul care practică o *"aritmetică elementară: depui un leu și ți se vor restitui opt"*, mai zice în articolul său că *"Depunerile se fac în liniște, la modul răbdător, ca și cum tentația de a aduna, în mai puțin de trei luni, cîteva milioane, zeci de milioane, sute de milioane sau chiar miliarde de lei ar intra în firescul vieții la români"*. Mai departe, Conu Anti atrage atenia cititorilor săi că jocul este serios (adică, probabil, să nu se teamă că ar fi o golănie), fiind implicați reprezentanți ai instituțiilor statului: *"Armata, Poliția, Justiția, Prefectura, Primăria sunt toate implicate (ca jucători, chiar) în jocul domnului I. Stoica"*. Apoi, Conu Anti s-a delimitat încetișor de **"o anumită parte a presei"** care, la acea vreme, îi prevenea pe cetățeni să nu-și riște banii în această escrocherie: *"Domnul patron a fost (la început) foarte deschis față cuvântul scris. Dar, în momentul în care presa (o anumită parte a ei) a început să-și pună din ce în ce mai indiscrete întrebări, să manifeste rezerve față de loialitatea jocului, domnul Ioan Stoica i-a scos de la inimă pe ziariști"*. Mai la vale, Conu Cristi demască cititorilor săi cum se derulează **"Jocul"** Caritas: *"Jucătorii, aproape fără nici o excepție, sunt tentați să continue jocul. Scot doar o parte din câștig, pentru imediate investiții, restul reintroducându-l în joc, pentru ca, în mai puțin de trei luni, să și-l multiplice de opt ori!"* Spre final, ochiul ager al opiniei publice ieșene consemnează (ca ultim argument, probabil, pentru cei care încă nu erau hotărîți dacă să depună sau nu la șmecheria lui Stoica agoniseala de o viață): *"Circulația cu autoturismele, în orașul gospodarului Funar, a devenit o serioasă problemă. În numai un an, numărul mașinilor s-a triplat. Circulația este mai anevoioasă chiar decât în București. Nimeni nu se mai lasă impresionat de micimea salariilor date de criza economiei naționale"*. Chiar la final, Conu Anticristi o spune pe față: *"în zilele ce vor urma vom prezenta celor interesați posibilități de participare la acest joc, care s-a dovedit a fi (cel puțin din punctul de vedere al simplului cetățean) o soluție-surpriză întru depășirea perioadei de tranziție"*. Ia spuneți și Dumneavoastră, stimați cititori ai bombei de cauciuc, ați fi rezistat, anul trecut, pe 17 august, la o asemenea avalanșă de laude la adresa **"Jocului"** lui Ioan Stoica tipărite în ziarul trustuletului de presă? Nu-i așa că imediat v-ați fi vîndut casa, mașina și celelalte bunuri și ați fi luat drumul Clujului, pentru a depune banii la **"domnul"** Stoica, pentru ca *"în mai puțin de trei luni să câștigați de opt ori"*? Nu-i așa că nici un ieșean nu a cîștigat la Caritas ghidîndu-se după articolele-reclamă scrise de Conu Anti în luna august anul trecut (plățile s-au blocat exact la chitanțele depuse în luna iulie 1993)? Ca să nu creadă lumea că ni s-a năzărit treaba cu Conu Anti care i-a îndemnat pe ieșeni să-și care banii la Cluj și să nu-i mai vadă vreodată, mîine venim cu alte amănunte, referitoare la articolul-reclamă apărut pe 24 august, tot în ziarul trustuletului. Coane Anti, amarnic ai greșit crezînd că noi voiam, tocmai de pe păturice, să provocăm o **"polemică gazetărească"**. O polemică presupune, în primul rînd, talent de ambele părți, ceea ce din partea dumitale nu e cazul (cu talent te naști, nu te forjezi odată cu tipărirea calendarelor de întreprinderi). Noi vrem să arătăm cetitorilor noștri ce înseamnă să intoxici creierele oamenilor cu idei bolnave, numai din cauză că a fost o revoluție și că în țara asta e libertatea cuvîntului. Să nu ne batem joc de această libertate, care, folosită cum o faci matale, compromite, în bloc, întreaga tagmă gazetărească și-i face pe oameni să exclame: "Toate ziarele mint, toți sînt corupți, mama lor de șnapani!" Nu toți sînt corupți. Pa, scumpule, odihnește-te în pace!

LIZUCA și PATROCLE

HOROSCOP

BERBEC *(21 mart. - 20 apr.):*
Irascibilitatea nemotivată vă pune în situații delicate. În loc să dregeți lucrurile, vă încăpățînați, în ideea preconceptă pe care v-ați făcut-o.

TAUR *(21 apr. - 20 mai):*
E o zi în care vă puteți permite luxul relaxării, dar vă sfătuiesc să nu exagerați, ca să vă puteți bucura cît de cît și de duminică.

GEMENI *(21 mai - 21 iun.):*
Inactivitatea vă omoară. Chiar și atunci cînd vă apucă lenea, nu vă găsiți locul în care să vă ascundeți. Viața dvs. e ca o boabă de mercur.

RAC *(22 iun. - 22 iul.):*
Feriți-vă de orice contacte cu autoritatea. Dacă reușiți acest lucru, puteți construi în jurul dvs. acel baraj protector de care aveți atîta nevoie.

LEU *(23 iul. - 22 aug.):*
Aveți întotdeauna puterea să o luați de la capt, dar vă scapă, în orice întreprindere pe care o faceți, ideea că omul e născut ca să tragă pe sfoară pe altul.

FECIOARĂ *(23 aug. - 22 sept.):*
Mediocritatea vă face silă, dar nu vă îndepărtați suficient de ea. Căutați alte mijloace ca să vă impuneți personalitatea decît concursul de împrejurări.

BALANȚA *(23 sept. - 22 oct.):*
Meritele se împart întotdeauna, nu trebuie să vă socotiți nedreptățit(ă) atunci cînd nu vi se recunosc în exclusivitate. Suferiți degeaba.

SCORPION *(23 oct. - 21 nov.):*
Constatați că socoteala de acasă nu se potrivește cu aceea din tîrg. Asta nu vă ajută prea mult, dacă nu vă faceți de acasă socoteala din tîrg.

SĂGETĂTOR *(22 nov. - 21 dec.):*
Într-o bună zi veți înțelege, sper, că oamenii nu se joacă atunci cînd își propun să atingă un scop. Cei mai mulți dintre ei nu au scrupule.

CAPRICORN *(22 dec. - 19 ian.):*
Dați dovadă de foarte multă deschidere, dar cellalți nu găsesc întotdeauna sensul el. Asta nu vă deranjează prea mult, mai degrabă vă incomodează.

VĂRSĂTOR *(20 ian. - 18 febr.):*
Vă place mai degrabă să fiți beneficiar decît furnizor. Vi se pare că răbdarea pe care o arătați în problemele altuia recompensează totul.

PEȘTI *(19 febr. - 20 mart.):*
Vă strecurați cu destulă abilitate prin plasa care vi se întinde. Atenție, însă, adversarii au grijă să facă ochiurile ei tot mai mici.

LEGENDA:
- **- vă paște ghionionul**
- **- prudența e mama înțelepciunii**
- **- n-aveți nimic de pierdut**
- **- șansa vă surîde**

Etapa a II-a a concursului ASCULTAȚI ȘI CÎȘTIGAȚI! organizat de

RADIO NORD-EST IAȘI
72,44 FM - STEREO

În perioada 13-17.06.1994, Radio NORD-EST a organizat etapa a II-a a concursului ASCULTAȚI ȘI CÎȘTIGAȚI! dotat cu premii atractive oferite de sponsorii concursului:

- *A&D NERIO S.R.L., Magazin DECORA, Al. Decebal 1;*
- *COMPAN S.A., pizzeria ARCU și magazinele COMPAN;*
- *DAMIS S.R.L., Magazin DIM, strada Armeană 13;*
- *PANAK IMPEX S.R.L., comerț en gros, T. Vladimirescu 3;*
- *IMPEX CLEDOR S.R.L., comerț piese auto, str. Armeană 5;*
- *PIZZERIA ITALIANĂ - str. C. Negri nr. 60;*
- *CASA BOLTA RECE;*
- *PIMARCON S.R.L., confecții piele și marochinărie, Străpungere Silvestru 12;*
- *SCHIC S.N.C., producții confecții, str. G. Ureche nr. 1-3;*
- *ANA MARIA S.R.L., producție confecții și tricotaje, str. Nicolina 12.*

Valoarea unui premiu este de minimum 20.000 lei.

Cîștigătorii ediției de ieri sînt: Gavril Doina Gabriela (un serviciu de cafea "Maria" compus din 9 piese oferit de firma IMPEX CLEDOR S.R.L.) și Mioara Florescu (obiecte de îmbrăcăminte în valoare de 20.000 lei de la firma S.C. "SCHIC" S.N.C.).

Săptămîna aceasta, la toate chioșcurile și la toți difuzorii, puteți găsi o nouă povestire de excepție a celebrului romancier ieșean Valentin B. Mihu:

ȘANTAJ

ȘANTAJ O iubire adevărată în pericol! **ȘANTAJ** Banii și puterea sînt gata oricînd să mînjească și să distrugă **ȘANTAJ** Cum se apără un tînăr prins în capcana intereselor murdare? **ȘANTAJ**

ȘANTAJ

Cumpărați chiar astăzi această uimitoare povestire din colecția de succes "Povestiri pentru toți"

POȘTA HOROSCOP

Vă atrage Vărsătorul, dar e mai bine să fugiți de el

Nittouche: Datele indică un Leu "pur sînge", cu ascendentul în Leu. Să nu vă închipuiți, însă, că dubla natură solară vă aduce numai avantaje. Ea definește, într-adevăr, o personalitate accentuată, multă siguranță de sine și ușurință în tot ce întreprinde. Dar firea este din cale afară de narcisiacă: nativul se poate arăta extrem de generos, dar nu o face de dragul unui gest frumos, ci adesea pentru a produce impresie. Este foarte autoritar, are mînii violente, aproape turbate, pe care le uită repede. Victima acestor mînii, în schimb, nu le poate uita. Are simțul acțiunii și responsabilității, știe să acționeze, să decidă, să taie pe viu. Îi cam sperie pe oameni, iar femeile îi înspăimîntă de-a dreptul pe bărbați, pentru că nu se lasă cucerite, ci cuceresc. Își doresc un bărbat care să le admire sau pe care ele să-l împingă în față. Sau un artist pe care să pună șeaua. Sau un om slab pe care să-l strivească. Atracția naturală este pentru bărbatul din Vărsător, dar o dată constituit, cuplul e teatrul unei coride: care pe care. Dacă aveți datele necesare, dacă nu vă lipsește tupeul, dacă nu aveți nici un fel de prejudecăți, vă puteți arunca într-o viață mereu agitată, pînă la un punct scandaloasă, mă tem însă că tristă în ascunzișurile ei. Tentația de-a face totul la vedere, sfidînd convențiile și convenințele, vă poate distruge sau poate face din dvs. o vedetă.

Surorile gemene: Ca și în alte cazuri, nu pot satisface dorința voastră de a răspunde pe adresa de acasă. Nu vă deconspir nici măcar numele. Faptul că nu semănați nici măcar fizic nu se explică prin zodie, ci prin faptul că ați trăit în placente proprii. Subliniez încă o dată că semnul astral nu este un salon: oamenii născuți în aceeași zi, la aceeași oră, pe același meridian al globului, nu seamănă ca două picături de apă între ei. Cei din afară le descoperă asemănările, care nu sînt izbitoare. Ele nu se citesc, așa cum s-ar crede, în semne puse în frunte, ci în reacții mici, neînsemnate, dar din care se compune personalitatea. Ca să mă înțelegeți mai bine, vă voi da un exemplu: cred că în copilărie ați privit, măcar o dată, printr-un caleidoscop. Înlăuntrul sînt înghesuite cîteva cioburi de sticlă colorată, cîteva pietricele și bucățele de pînză, așezate de-a valma. În tub sînt și cîteva oglinzi care multiplică imaginea. Ceea ce vedem, cînd privim, e de obicei o formă simetrică, frumoasă. Dacă rotim caleidoscopul, ne apare, din aceleași pietricele, un alt desen, complet diferit, dar dacă privim atent, descoperim elementele de dinainte. Dacă rotim caleidoscopul de 12 ori, avem imaginea celor 12 zodii, diferite între ele, dar constituite din aceleași elemente, altfel așezate. Ascendentul vostru este în Leu. Asta indică un plus de combativitate, de impulsivitate , curaj, chiar bravură. Optimismul vostru e incurabil. La fel și lipsa de răbdare, vreți să obțineți totul pe loc. Combinația aceasta, între un nativ din Berbec cu ascendent în Leu (cele două ore de naștere indicate nu prezintă importanță în cazul acesta, pentru că în amîndouă variantele se încadrează în același interval) este neplăcută pentru o femeie. Doar dacă obține autoritate profesională se poate împăca cu soarta. Rezistă greu într-o legătură sentimentală durabilă pentru că se crede mai bărbat ca bărbatul. Atracția naturală este pentru bărbatul din Vărsător, dar convietuirea cu el este încărcată de electricitate. Vă recomand un Gemeni mai blînd, o Balanță mai puțin autoritară, chiar și o Fecioară mai puțin critică și încăpățînată.

AMADEUS

CARNETUL ZILEI

Sîmbătă, 18 iunie 1994
Duminică, 19 iunie 1994

Sîmbătă ✝ **Sf. mc. Leontie, Ipatie și Teodul.**
Duminică ✝ **Pogorîrea Sfîntului Duh; sf. ap. Iuda, ruda Domnului; cv. Paisie cel Mare.**

12° — 26° C

VREMEA

Vremea va fi normală din punct de vedere termic, ușor instabilă, mai ales după-amiaza, cînd sînt posibile averse de ploaie însoțite de descărcări electrice. Vîntul va sufla slab la moderat, predominînd din sectorul V-SV. Temperaturile maxime vor oscila între 22-26 grade C, iar cele minime între 12-14 grade C. **(Violeta HUȘTIU - Centrul de Prevedere a Vremii Bacău)**

TV BUCUREȘTI

Sîmbătă - **TVR 1** - 8,00 Bună dimineața... de la Cluj-Napoca! ■ 9,00 Calendar ■ 9,10 Șapte note fermecate ■ **10,00 Film serial pentru copii: Lassie** (SUA, 1989), ep. 11 ■ 10,30 Pas cu pas. Emisiune de știință și cultură generală ■ 11,30 Vîrstele peliculei ■ 12,30 Povestea vorbei ■ 13,00 1001 audiții ■ 14,00 Actualități ■ 14,10 Ora 25 - Tranzit TV: Film documentar: "Arta dirijatului" (4); Teatru scurt; **Film serial: Beverly Hills, 90210 (ora 17,35)** ■ **18,25 Campionatul Mondial de Fotbal: SUA - Elveția.** În pauză: Eminescu și știința ■ **20,30 Actualități.** Buletin meteo ■ 21,10 Publicitate ■ 21,15 Concert extraordinar: Tina Turner ■ 23,10 MTV. Greates Hits ■ 23,40 Actualități ■ **24,00 Film serial: Hunter** (SUA, 1984), ep. 27 ■ 0,55 Trei din zece pentru un show. Ediția a IX-a, etapa I ■ 2,05 Jazz în noctură cu ansamblul latino-american "Sergio Mendez" ■ **2,25 Campionatul Mondial de Fotbal: Columbia - România.** În pauză: video-satelit

TVR 2 - 14,00 Întîlnirea de sîmbătă. Program al Studioului TVR din Cluj-Napoca ■ **16,30 Film serial: Tînăra stăpînă** (Brazilia), ep. 119 ■ 17,00 Studioul de literatură ■ 18,00 O viață pentru o idee ■ 18,35 Convietuiri ■ 19,30 Pariați pe campion! ■ 20,00 Divertisment muzical ■ 21,00 TVM. Mesager ■ 21,30 Accente. Cultura și societatea contemporană ■ 22,00 Interferențe ■ **22,55 Campionatul Mondial de Fotbal: Italia - Irlanda**

Duminică - **TVR 1** - 8,00 Bună dimineața! ■ 9,00 Calendar ■ 9,10 Clubul lui Gulliver ■ **10,00 Film serial pentru copii: O lume dispărută** (SUA, 1991), ep. 14 ■ 10,30 Lumină din lumină ■ 11,30 Viața satului ■ 13,00 Laureați ai Festivalului de muzică populară românească "Flori de pe Mureș" (ediția a VII-a), Reghin, 1994 ■ 13,30 Atlas ■ 14,00 Actualități ■ 14,10 Poșta TV ■ 14,20 Video-magazin ■ **16,40 Campionatul Mondial de Fotbal: Columbia - România** ■ 18,20 Star Trek - Generația următoare, ep. 30 ■ 19,15 Robingo ■ 19,55 Publicitate ■ **20,00 Actualități.** Agenda europeană. Buletin meteo ■ 20,40 Eminescu și arta plastică ■ 20,50 Tragerea Loto Special 6/49 și Noroc ■ 21,00 Publicitate ■ **21,05 Film artistic: Îl vreau înapoi!** (SUA, 1990) ■ 22,35 Studioul șlagărelor ■ **22,55 Campionatul Mondial de Fotbal: Norvegia - Mexic** ■ **1,00 Film artistic: Toți soții mei (Franța)** ■ **2,25 Campionatul Mondial de Fotbal: Camerun - Suedia**

TVR 2 - 14,00 Actualități ■ 14,10 Est Meridian Magazin Duminical ■ **16,30 Film serial: Tînăra stăpînă** (Brazilia), ep. 120 ■ 17,00 Serata TV ■ **19,25 Campionatul Mondial de Fotbal: Belgia - Maroc** ■ 21,30 Ritmuri spaniole ■ 22,00 Poesis. Mihai Eminescu. Recită Ilinca Tomoroveanu ■ 22,15 La puterea a doua. Exilul ■ **23,00 Film serial: Napoleon și dragostea** (Anglia, 1974), ep. 8: Louise.

TV SATELIT

RTL

RTL

Sîmbătă -6,30 Seriale și desene animate ■ 13,20 Harry și Hendersonii (s) ■ 13,45 Major Dad (s) ■ 14,20 Prințul din Bel-Air (s) ■ 14,45 O casă plină (s) ■ 15,15 Pas cu pas (s): "Testul" ■ 15,45 Knight Rider (s.a.) ■ 16,45 A-Team (s.a): "Necazuri" ■ 17,45 Sea Quest DSV (s.SF) ■ 18,45 Beverly Hills, 90210 (s) ■ 19,45 Actualități, sport, meteo ■ 20,10 Kojak (s.p.) ■ 21,15 Teatru popular cu Peter Steiner ■ 23,00 Totul e să scapi (f.a. SUA, 1989) cu Sylvester Stallone ■ 1,00 Box CM la categoria semigrea ■ 2,00 Hohote de rîs la RTL ■ 3,00 Miracolul dragostei (p.I - film de educație sexuală) ■ 4,05 Duelul inimilor (dramă Germania, 1954)

Duminică -6,30 Seriale și d.a. ■ 9,30 Festival din "Epoca de piatră" (d.a.) ■ 11,00 Uncle (s) ■ 12,00 Ilona Christen show: "OZN-urile" ■ 13,00 Hans Meiser show ■ 14,00 Major Dad (s) ■ 14,30 Operațiunea Petticoat (s) ■ 15,00 Escadronul din Pacific (s.a.) ■ 16,00 Buticul cu bikini (co. SUA, 1985) ■ 17,55 HUlk la tribunal (f.a. SUA, 1989) ■ 19,45 Actualități ■ 20,10 Minge de meci (s) ■ 21,15 Chelner! (co. Germania, 1992) ■ 23,15 Magazin Spiegel TV ■ 0,00 Savantul răpit de KGB (do) ■ 0,20 L.A. Law (s) ■ 1,15 Kanal 4: satiră, clipuri, muzică nouă ■ 2,25 Futura Forum (talkshow).

PRO 7

PRO 7

Sîmbătă -7,00 Desene animate ■ 8,25 Dennis (d.a.) ■ 9,35 The Scoobie Doo Show (d.a.) ■ 10,55 Taz Mania (d.a.) ■ 12,45 Kung Fu (s.a.) ■ 13,45 Starsky și Hutch (s.p.) ■ 14,45 Casa de nebuni total trăznită (co Anglia, 1969) ■ 16,25 Micii englezi, aici (co Franța 1975) ■ 18,30 Booker (s.p.) ■ 19,30 Comisarul șef (s.p.) ■ 20,25 Bill Cosby Show (s.co) ■ 21,15 Doc Hollywood (co.SUA, 1991) cu Michael J. Fox ■ 23,15 Moartea vine a doua oară (thriller SUA, 1984) cu Melanie Grifith ■ 1,35 Luptătorul (s. Franța, 1982) cu Alain Delon ■ 2,25 Booker (s/r) ■ 5,30 Kung Fu (s/r) 6,20 Hotelul (s) .

Duminică -7,30 Desene animate ■ 12,35 Stan și Bran (s) ■ 12,55 Comisarul șef (s.p./r) ■ 13,55 Cer deasupra Africii (s.fam.) ■ 14,25 Aventurile lui Malcolm Douglas (do.a.) ■ 15,25 Vînătorul (thriller SUA, 1980) cu Steve McQueen ■ 17,10 Omul din Laramie (w.SUA, 1055) cu James Stewart ■ 19,05 Călătorii fericite: Arizona (s) ■ 20,00 Matlock (s) ■ 21,15 Miss Daisy și șoferul ei (f., SYA, 1989) cu Jessica Tandy ■ 23,10 Intimate Stranger (thriller, SUA, 1991) ■ 0,55 2 contra 2 (talkshow) ■ 1,25 T.J. Hooker (s.p.) ■ 2,25 Destinația Miami (thriller, Italia, 1968) ■ 4,15 Starsky și Hutch (s.p/r) ■ 5,15 Marele raid Missouri.

MTV

Sîmbătă -9,00 Weekend cu Aerosmith ■ 10,30 Rockumentar Aerosmith: hiturile ■ 12,00 Marele ecran, cu Pip Dann ■ 12,30 Yo! MTV Raps, Dr. Drem Ed Lover & Fab 5 Freddy ■ 14,30 Videoclipuri în premieră ■ 15,00 Pulsul modei ■ 15,30 Weekend ■ 17,30 Rockumentar Aerosmith ■ 18,00 Marele ecran ■ 19,30 Știri - ediție weekend ■ 20,00 MTV's European Top 20 ■ 22,00 Aerosmith unplugged ■ 23,00 Muzică soul ■ 0,00 Videoclipuri în premieră ■ 0,30 În direct cu Stereo MC ■ 1,00 Aerosmith: hiturile ■ 2,30 Weekend cu Aerosmith ■ 3,00 Beavis & Butthead (d.a.) ■ 3,30 VJ Marijne.

Duminică -9,00 Aerosmith: hiturile ■ 11,30 Știri MTV - ediție de weekend ■ 12,00 Marele ecran ■ 12,30 MTV's European Top 20, cu VJ Rebecca ■ 14,30 Videoclipuri în premieră, cu Paul King ■ 15,00 Sport cu Dan Cortese ■ 15,30 Weekend cu Aerosmith ■ 17,30 Aerosmith unplugged ■ 19,00 Lumea reală II ■ 20,00 MTV's US Top 20, cu US's VJ ■ 22,00 120 minute cu VJ Paul King ■ 0,00 Beavis și Butt-head (d.a.) ■ 0,30 Headbangers Ball. Noutăți din muzica heavy cu Vanessa Warwick ■ 3,00 Videoclipuri prezentate de VJ Marijne ■ 4,00 Nocturna video.

EUROSPORT

Sîmbătă -8,00 Fotbal CM: avanpremiera zilei ■ 8,30 Fotbal Buletin CM-1 ■ 9,00 Fotbal Buletin CM-2 ■ 9,30 Fotbal Buletin CM-3 ■ 10,00 Fotbal Selecțiuni de la CM ■12,00 Box Meciuri pentru titlul mondial sau european ■ 13,30 Fotbal Buletin CM-4 ■ 14,00 Fotbal Selecțiuni de la CM ■ 16,00 Tenis Turneul ATP de la Halle, prima semifinală ■ 18,00 Fotbal SUA - Elveția (d) ■ 20,30 Fotbal Germania-Bolivia (selecțiuni de la Chicago) ■ 22,30 Fotbal Italia - Irlanda (d) ■ 1,00 Fotbal SUA - Elveția (selecțiuni, Detroit) ■ 2,15 Fotbal Columbia - România. Meciul de debut al echipei naționale (d. de pe arena Rose Bowl, Pasadena) ..

Duminică--8,00 Fotbal CM: avanpremiera zilei ■ 8,30 Fotbal Buletin CM-1 ■ 9,00 Fotbal Buletin CM-2 ■ 9,30 Fotbal CM-3 ■ 10,00 Fotbal. Selecțiuni de la CM ■ 12,00 Tenis. Turneul ATP de la Halle (a doua semifinală) ■ 13,30 Fotbal. Buletin CM-4 ■ 14,00 Fotbal. Selecțiuni de la CM ■ 16,00 Arte marțiale. Selecțiuni din Festivalul de la Paris-Bercy ■ 17,00 Tenis. Turneul ATP de la Halle, finala (înregistrare) ■ 19,00 Fotbal Belgia - Maroc (d) ■ 20,45 Fotbal. Selecțiuni de la CM ■ 23,00 Fotbal Norvegia - Mexic (d) ■ 0,45 Fotbal Belgia - Maroc (selecțiuni, Orlando-Florida) ■ 2,30 Fotbal Camerun - Suedia (d, Los Angeles).

TELE M

Sîmbătă - 7,00 "Bună dimineața, Piatra Neamț"! transmisie realizată pe programul II TVR ■ 11,00 Program Worldnet USIS ■ 13,00 Desene animate ■ 13,30 Problemele orașului - invitați în studio ■ 14,30 Concert Petro Guasti & Guitarra Clasică (preluare din concertul transmis în direct de TELE'M luni, 13 iunie) ■ 15,00 Telemedicina ■ 15,15 "60 pentru voi" - emisiune realizată de Sorin Lupașcu ■ 16,15 Film artistic ■ 17,45 Ancheta economică - invitați în studio ■ 18,15 Film artistic ■ 19,45 Deutsche Welle - non stop.

Duminică - Programul Deutsche Welle ■ 9,00 Programul Worldnet Usis ■ 13,00 Desene animate ■ 13,30 Documentar Worldnet Usis ■ 14,00 Film artistic ■ 15,30 Concert Raul Capistran Gracia din Monterrey-Mexic împreună cu pianistul ieșean Samir Golescu - imprimare de la sala H. Coandă a Palatului Culturii - Iași ■ 16,00 Publicitate TELE'M ■ 16,30 Film artistic ■ 18,00 Top - Epigrama (invitați în studio) ■ 18,30 Film artistic ■ 20,00 Deutsche Welle non-stop.

TV EUROPA NOVA

(canalul 54, sunetul pe 5,5 MHz) - ***Sîmbătă*** - 10,05 Mati-Nova - Emisiune magazin: Blitz; Cît costă...?: Unde mergem...? Ce citim...; Desene animate; Muzică; Europa culturală; Invitatul săptămînii; Gino Paoli despre... Gino Paoli; Frankfurt pe Main - un aeroport - rezervație; Din viața oamenilor celebri; Reporter fără week-end; Film serial: "Femeia detectiv"; Zeus (ep.2) - "Alegerea lui Paris"; Din lumea sportului ■ 14,00 Europa Nova TV Chart ■ 15,00 Pulsul planetei ■ 15,30 Film serial: "Din dragoste sau din prietenie" (2) ■ 17,00 Club european Invitat: Florin Cântec. Realizator: Gabriela Scurtu-Ilovan ■ 17,30 Vivat, Italia! Din cuprins: Curs de limbă italiană; Orașe din Lazio (I); Poezia de dragoste (3): Attilio Bertolucci; Rîul Metauro ■ 18,35 Desene animate ■ 19,00 Infonova ■ 19,35 Lumea filmului ■ 20,00 Videoclip '94 ■ 20,40 Circ ■ 20,50 Film artistic: "Soare blestemat" (prod. SUA, regia David Leeds; cu Margot Kidder, Cristopher Walken) ■ 22,20 Night Club Europa Nova. Din cuprins: 22,40 Varietăți; 0,30 Film: "Șoimii nopții" (regia: Bruce Malmuth; cu: Sylvester Stallone, Billy Dee Williams); 2,00 Muzică în concert

Duminică - 10,05 Mati-Nova. Din sumar: Mini Mati Nova; Muzică; Caleidoscop; Topul personalităților; Dificultățile alergerii - comunicațiile de mîine; Muzică; Topul librăriilor; Publicitatea fără perdea; De prin urbe adunate; Modă; Film pentru copii: "Spune o rugăciune" (prod. SUA; regia: Richard Lowenstein; cu: Sudi de Winter, Fiona Ruttelle) ■ 14,00 Concurs "Alfa" - Participă Liceul "Octav Băncilă" și Liceul "Emil Racoviță" - Iași ■ 17,00 Deschiderea programului ■ 17,05 Carusel Europa Nova Invitați: Ella Urmă și Monica Vîrlan. Realizator Irina Strătulat ■ 18,35 Desene animate ■ 19,00 Infonova ■ 19,30 Pași pe orizont: "Maroc" ■ 20,00 Videoclip '94 ■ 20,30 Vitralii "Muzica înainte de toate" - Interviu cu George Pascu (ultima parte) ■ 20,50 Film artistic: "Sare și piper" (prod. SUA; regia: Richard Donner; cu: Sammy Davis Jr., Peter Lawford) ■ 22,20 Magazin sportiv ■ 22,35 Country music

RADIO NORD-EST
(72,44 FM stereo)

Sîmbătă - 7,00 "Micul dejun" - program matinal de știri și informații din actualitatea locală și națională, buletin meteo, buletin rutier, informații utilitare, horoscop, agenda zilei, buletine de știri (8,00; 9,00; 10,00); "Retrospectiva bucuroasă" (8,30) ■ 10,05 "Top N - top nervos", serie nouă. Realizator Florin Constantin ■ 13,05 "Siesta FM" (14,00 publicitate bradio; 14,40 Info-soport, buletine de știri la orele 15,00; 16,00) ■ 15,00 "Scurta istorie" (emisiune incluzînd și Top 10 clasic). O emisiune de Sandi Leonties ■ 19,00 Retransmisie Radio France Internationale. Program în limba franceză. Le Grand Ecran; Medias ■ 21,00 Music non-stop

Duminică - 7,00 "Ness matineu" - emisiune matinală distractivă ce cuprinde și binecunoscuta rubrică "Bancuri de duminică", realizată cu sprijinul ascultătorilor ■ 10,00 "Emisie din alergare" - transmisii sportive, concursuri pe teme sportive, divertisment și muzică. Realizatori: Eugen Florescu și Septimiu Sărățeanu ■ 11,30 "Familie de duminică" - emisiune de divertisment ■ 13,30 "

SÎMBĂTĂ
18 iunie 1994
An I
Nr. 13
8 pagini

monitorul financiar

Supliment săptămînal de informații economice

Se difuzează împreună cu cotidianul MONITORUL

FLASH

■ **Dreher intenționează să investească în România 2 milioane dolari.** Firma ungară producătoare de bere Dreher intenționează să investească în România 2 milioane dolari pentru organizarea unei rețele de distribuție, a declarat luni directorul comercial al firmei Velkey Janos. Conform cifrelor date publicității de directorul general al firmei, Nemeth Istvan, în România, s-au exportat anul trecut 2,7 milioane hl, țara noastră deținînd locul al doilea, după Ungaria la desfacerea acestei mărci de bere. Dreher va dezvolta în România o rețea de 20-25 de berării și va investi și în fabricarea berii, însă numai după 3-5 ani.

■ **Delta Air Lines va reduce 2.500 de locuri de muncă.** Compania americană Delta Air Lines Inc a anunțat luni că va reduce 2.500 de locuri de muncă, în următoare 12 luni, în condițiile restructurării serviciului său tehnic și reducerii cheltuielilor. Linia aeriană, cu sediul la Atlanta, a anunțat că aceste reduceri, care vor afecta peste 22% din forța de muncă din sectorul său tehnic, va contribui la realizarea unei reduceri a cheltuielilor anuale de 175-280 milioane dolari.

■ **General Motors va produce acumulatori.** General Motors Corp. a anunțat marți că va forma o societate mixtă cu firma Ovonic Battery Co., pentru producerea de baterii pentru vehicule electrice. Noua societate, denumită "GM Ovonic" va produce baterii cu nichel - hidrură de metal, pentru uzul vehiculelor electrice. Aceasta face parte din noua generație de baterii, care au calități deosebite în utilizarea la vehiculele electrice, oferind de două ori mai multă energie decît bateriile tradiționale cu acumulatori de plumb și acid.

În ședința de luni a Consiliului Municipal Iași

Vor fi stabilite taxele pentru publicitate, afișaj și reclamă

■ pentru produsele din tutun și pentru băuturile alcoolice, taxele se majorează cu 500%

În Legea nr. 27 din 17 mai 1994 privind impozitele și taxele locale, capitolul VII reglementează taxele pe care trebuie să le achite contribuabilii, agenții economici, persoanele fizice și juridice, pentru folosirea mijloacelor de publicitate, afișaj și reclamă.

Conform articolului 37 din această lege, contribuabilii, definiți în articolul 3, sînt obligați să plătească bugetelor consiliilor locale ale localităților unde își fac reclamă sau publicitate următoarele taxe :

a) Taxe pentru publicitate și reclamă, datorate în funcție de dimensiuni (în metri pătrați - m.p.):

- sub 0,5 m.p. inclusiv de la 3000-4000 lei/an
- între 0,5 și 1 m.p. inclusiv de la 5000-8000 lei/an
- între 1 și 2 m.p. inclusiv de la 7000-12000 lei/an
- peste 2 m.p. pentru fiecare m.p. sau fracțiune de m.p. în plus de la 5000-8000 lei/an.

Pentru afișele de publicitate și reclamă tipărite taxele prevăzute la literele a) și b) din acest articol se datorează de fiecare exemplar și se reduc cu 50%. Cuantumul taxelor prevăzute la literele a) și b) se stabilește de către consiliile locale pe teritoriul cărora se realizează publicitatea, afișajul sau reclama în limitele de mai sus. În articolul 38 se precizează că pentru firmele, reclamele, afișajele și publicitatea realizate exclusiv într-o limbă străină, taxele prevăzute la art. 37 lit. a) și b) se majorează de 5 ori.

(Mircea NISTOR)

(Continuare în pagina 3)

MICROSOFT va plăti despăgubiri în valoare de 120 milioane dolari

■ firma a violat drepturile de autor ale companiei Stac Electronics asupra aplicației Stacker

Principalul producător american de software, Microsoft Corp, a fost obligat să plătească despăgubiri în valoare de 120 milioane de dolari companiei Stac Electronics Inc, în urma unui proces de violare a drepturilor de autor privind tehnica de comprimare a datelor. Prin aceeași decizie a justiției, Stac, o mică companie producătoare de software cu sediul în Carlsbad, California, va plăti corporației Microsoft 13,7 milioane de dolari pentru violarea unor secrete comerciale. Jurații din districtul Los Angeles au ajuns la concluzia că aplicația DoubleSpace, inclusă în sistemele de operare MS-DOS 6.0 și 6.2, a violat drepturile de autor ale companiei Stac asupra principalului său produs, programul de comprimare a datelor Stacker. Instanța a hotărît retragerea de la distribuitorii Microsoft a tuturor programelor ce conțin aplicația DoubleSpace, permițînd însă utilizarea ei de către cei care au achiziționat deja aceste programe. Acțiunile Microsoft au crescut miercuri cu 68,75 cenți, la 54,25 dolari/acțiune în cadrul indicelui Nasdaq, în timp ce prețul acțiunilor Stac a urcat de asemenea cu 25 de cenți, la 5,375 dolari/acțiune.

România a experimentat primul transport de autotrenuri pe calea ferată

Un tren compus din vagoane de marfă special amenajate pentru transportul autotrenurilor a fost experimentat la sfîrșitul lunii trecute, pe rețeaua română de cale ferată care leagă Ungaria de Bulgaria. "Testul reprezintă o experiență reușită în domeniul transporturilor combinate, pe care dorim să-l introducem pe scară largă în România și a fost efectuat sub îndrumarea specialiștilor din SNCFR, Registrul Feroviar Român și din unitățile de cercetare", a declarat Aurel Novac, ministrul Transporturilor. *(În fotografie - Aurel Novac - ministrul Transporturilor)*

distanța focală

România are cea mai redusă producție de hîrtie

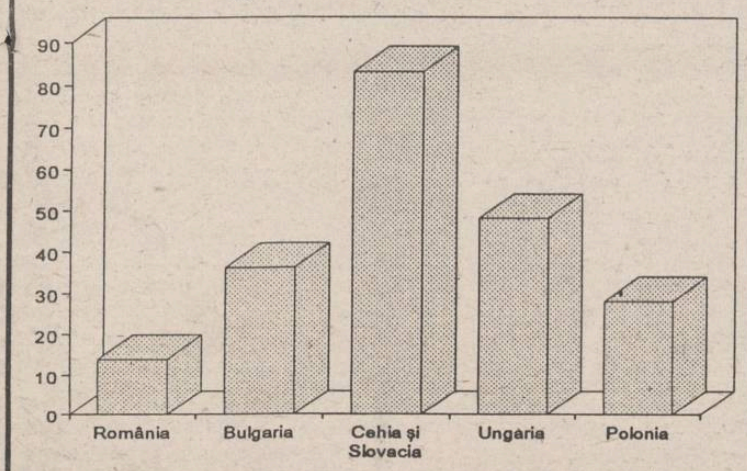

Datele statistice centralizate în anul 1993 de Comisia Națională pentru Statistică evidențiază că în 1992 România a înregistrat cea mai mică producție de hîrtie și carton în comparație cu celelalte foste state comuniste, în care economia a fost excesiv centralizată.
(Dana SCRIPCĂ - NEP)

QUARTZ
MATRIX
TEL./FAX 032/165558
Cu ocazia inaugurării noului sediu din
Șos. Păcurari nr. 8 (vizavi de Oficiul Poștal nr. 9)
vă invităm în zilele de:
24 și 25 IUNIE, orele 9^00-19^00
la prezentarea produselor de ultimă oră ale liderilor mondiali în tehnologia informației.
MARI REDUCERI DE PREȚURI PE PERIOADA EXPOZIȚIEI
COMPAQ EPSON 3M

MEGA OIL
15W40
20W40
SAE40
FAX: 032/144577

Rusia va mai primi încă 1 miliard de dolari de la Banca Mondială

Banca Mondială va acorda curînd Rusiei patru noi împrumuturi, în valoare totală de aproape 1 miliard de dolari, pentru a sprijini modernizarea economiei acestei țări, au declarat marți surse diplomatice, care au ținut să-și păstreze anonimatul. Aceste împrumuturi, care marchează sfîrșitul a cîtorva luni de negocieri, reprezintă ultima dintr-o serie de încercări ale SUA de a-și ajuta fostul adversar comunist. Se estimează că linia de credite va fi deschisă săptămîna viitoare, cînd premierul rus Viktor Cernomîrdin se va afla la Washington pentru a discuta cu vice-președintele american Al Gore strîngerea legăturilor economice bilaterale. S-a menționat că un împrumut de 500 milioane de dolari vă fi destinat industriei petrolului și gazelor naturale, 200 milioane de dolări vor sprijini restructurarea firmelor din Rusia, iar două credite în valoare totală de cca. 275 milioane de dolari vor fi acordate sectorului agricol.

România își va rambursa datoria către Cehia prin livrarea a două tancuri petroliere

România își va rambursa datoria către Cehia, acumulată în perioada comunistă, prin livrarea a două tancuri petroliere, precum și de echipament industrial, a anunțat marți Ministerul Comerțului. "Ministerul nostru pregătește în prezent documentele necesare transferării celor două vase sub jurisdicția Republicii Cehia", a declarat Elena Rîmniceanu, din cadrul ministerului Comerțului. Vasele vor fi trecute în proprietatea statului ceh în contul datoriei acumulate în timpul existenței blocului Comecom, a precizat aceeași sursă, adăugînd că România datorează Cehiei 172 milioane de "ruble transferabile", folosite ca monedă în schimburile comerciale dintre statele membre ale acestui bloc. Cele două tancuri petroliere, cu o capacitate de 85.000 tone, sînt în prezent în fază de construcție, în șantierul naval Constanța. Construcția acestora va fi finalizată în cursul acestei veri. Cele două tancuri petroliere au fost evaluate la 117,5 milioane ruble transferabile. Restul de 54,5 milioane ruble vor fi rambursate prin exportul de echipamente industriale, în cursul anului curent.

În 1994

Cercetarea românească are nevoie de 500 de miliarde lei

"Fondurile necesar cercetării românești, în anul 1994, reprezintă 1% din PIB și este de aproximativ 500 de miliarde lei, a declarat ministrul Cercetării și Tehnologiei, Doru Dumitru Palade. Această sumă cuprinde fondurile destinate cercetării fundamentale (48,3 miliarde lei), vărsăminte datorate de institutele de prospecțiuni geologice la rezervele statului (70 miliarde lei), restul fiind destinat Programului Național de Cercetare, manifestărilor internaționale și echipamentelor necesare lucrărilor de cercetare din institutele de profil, a precizat Dumitru Palade.

Președintele rus Boris Elțîn a interzis reclamele pentru investiții

Președintele rus Boris Elțîn a emis un decret publicat miercuri, prin care se instituie un nou sistem de control a emisiei de acțiuni și obligațiuni ale companiilor de stat și măsuri de interzicere a reclamelor pentru investiții. Decretul prevede ca valoarea capitalului inițial al emisiilor de acțiuni sau obligațiuni ale companiilor ruse, să fie de cel puțin 10.000 de ori mai mare decît salariul minim, sau echivalentul a 7.250 de dolari. De asemenea, prin acest decret se interzice efectuarea de investiții prin dividende promise și face imposibilă estimarea prețului acțiunilor anticipat. Aceste măsuri sînt destinate să pună capăt haosului de piață din Rusia, unde milioane de cetățeni au investit în proiecte de privatizare ce au beneficiat de o reclamă bună, unele companii promițînd dividende de peste 3.000%. Experții occidentali consideră că acest decret este binevenit pentru Rusia care nu dispune de norme referitoare la emisiile de acțiuni și o piață de capital care să reglementeze tranzacțiile cu acțiuni și

Condițiile de acordare a licențelor de transport și execuție

Pentru obținerea licențelor de transport, agenții economici trebuie să îndeplinească, conform HG 17/1994, următoarele condiții:

- să dovedească că activitatea de transport este organizată și condusă de o persoană care îndeplinește condiții de probitate profesională necesară;
- să dețină autovehicule (în proprietate sau chirie) potrivit categoriei de transport solicitată;
- să aibă efectuată, la zi, inspecția tehnică;
- să aibă asigurate condiții de parcare pentru parcul de autovehicule aflat în administrare;

"Licențele de transport și execuție se eliberează numai de către Oficiul Rutier Central, prin serviciile sale județene sau la sediul central din Ministerul Transporturilor", a declarat Ion Marin, șeful Departamentului de Transporturi Rutiere.

Licențele de transport se eliberează pe o perioadă de 4 ani, iar licențele de execuție pe o perioadă de 1 an. Pe baza unei licențe de execuție de transport se pot efectua 36 de ieșiri în afara granițelor României, iar costul unei licențe este de circa 30% din valoarea primului transport, a precizat Ion Marin.

Pentru fluidizarea traficului de frontieră

România are nevoie de sprijin financiar

O delegație condusă de Șerban Mihăilescu, secretar de stat în Ministerul Transporturilor a reprezentat România la lucrările Conferinței Europene a Miniștrilor de Transport, desfășurată la sfîrșitul lunii mai, la Annecy în Franța. În cadrul lucrărilor, șeful delegației române a prezentat acțiunile întreprinse pentru fluidizarea traficului la frontiera cu Ungaria și Bulgaria și a cerut sprijin financiar din partea organizațiilor internaționale. "Printre problemele majore cu care ne confruntăm se numără supraîncărcarea itinerariilor de tranzit din cauza conflictului din fosta Iugoslavie și dificultățile generate de infrastructură și proceduri vamale", a declarat Șerban Mihăilescu.

Filială Credit Bank în S.U.A.

Banca Renașterea Creditului Românesc - Credit Bank - va deschide săptămîna viitoare o filială în Phoenix-Scotsdale, Statele Unite, au informat surse oficiale din Consiliul de Administrație al băncii. Aceasta este prima filială pe care Credit Bank o deschide în străinătate. Înființată cu un capital social de 3,5 miliarde de lei, Renașterea Creditului Românesc și-a majorat recent capitalul de 26 miliarde lei. Conducerea băncii afirmă că, pînă la sfîrșitul anului 1995, capitalul social va crește la 50 miliarde lei și că pînă la sfîrșitul aului 1994, Credit Bank va dispune de o rețea de 116 filiale și sucursale în țară.

La Brăila

O nouă metodă de obținere a apei potabile

În cursul ședinței din 16 iunie a Consiliului interministerial de avizare a lucrărilor publice de interes național și locuințe sociale au fost avizate 15 studii de fezabilitate care vizează modernizarea și îmbunătățirea alimentării cu apă a localităților Brăila, Tîrgul Secuiesc, Cugir și Moșnița Nouă (jud. Timiș). A fost aprobată introducerea distribuției de gaze naturale în localitățile Bascov (jud. Argeș), Turnu Măgurele și Comișani (jud. Dîmbovița). A mai fost aprobată consolidarea terenului în vederea prevenirii alunecărilor din zona "Băncuța" - Fălticeni. Totodată, a fost analizat studiul de fezabilitate pentru realizarea instalațiilor de ozonizare a apei potabile în municipiul Brăila care, prin capacitatea totală de tratare a 11 kilograme de ozon la un debit de 1.600 litri /secundă, reprezintă o premieră în România, în momentul actual instalațiile de tratare a apei folosind metoda clorinării. Acest studiu de fezabilitate însă nu a fost încă omologat.

COMPAQ EPSON HAYES
WESTERN DIGITAL SUMMAGRAPHICS APC SMC
SIMBOLUL CALITĂȚII
Calculatoare personale, imprimante, plotere, faxmodemuri, discuri dure, surse neîntreruptibile, elemente rețea.
Cel mai bun raport calitate/preț prin
UNITRADE UNITRADE S.R.L.
Str. Râpa Galbenă nr. 12, Iași
Tel. 032/112451, 117502, 112060. Fax: 032/112954.

SOCIETATEA COMERCIALA RADIX SRL
Piața Unirii 12
Tel.: 032/143037
fax: 032/114705
Calculatoare Personale HP seria Vectra
familia
rezoluție video
memorie video
preț minim
preț DX4/100
1. #1 în fiabilitate (3 ani garanție inclusiv monitorul)
2. #1 în viteza (procesoare INTEL, controllere pe VL-bus și integrate pe placa de bază)
3. #1 în circuite video (acceleratoare grafice)
4. #1 în securitatea datelor (parole BIOS, lacăt și belciug, proiecție BIOS la copierea pe FDD, HDD și rețea)
5. #1 în reducerea consumului energetic (35W față de 150W la un calculator obișnuit)

VL2	N2	M2	XM	XP
1280x1024	1280x1024	1280x1024	1280x1024	1600x1280
512k/1M	1M/2M	1M/2M	1M/2M	2M/4M
1395	**1505**	**1950**	**2915**	**4495**
3095	n/a	3295	n/a	n/a

Authorized Dealer HEWLETT PACKARD

CASA DE COMERȚ MOLDOVA
PRIMUL MECANISM DE BURSĂ DIN MOLDOVA
OFERTE: tablă inox W 4541 = 1,5; 3,0; 4,0; 6,0; 8,0; 10; 18; 20; țevi inox W 4435; 4541 0 16; 20; 22; 32; 42; hexagon inox W 4541, W 4571, dimensiuni 41, 46; bare inox W 4541, 0 40, 70, 75, 90, 95, 100, 110,120, 130; INP, 160, UNP, 140. cauciucuri - sortiment - import Cehoslovacia; saci hîrtie import C.S.I., 4 foi, cusuți la un capăt; plăci azbociment
CERERI: țeavă 133x4/5; OLT 35; electrozi inox; tablă inox W 4541 = 0,3; 0,5; 0,6; 0,7; 0,8; 1,0; cupru electrolitic; țevi din cupru cherestea Putna și Moraly 500 mc din fiecare; hîrtie offset, mediaprint, tip C; corniere, platbandă și oțel pătrat, condiții de ambalare și prezentare pentru export.
AȘTEPTĂM NOI COLABORATORI CARE SĂ BENEFICIEZE DE INFORMAȚIILE NOASTRE!
CU NOI VEȚI PENETRA MAI UȘOR!
TEL.: 034/122691, 124981 TEL./FAX: 034/122857, 171162

SEMINAR

Cumpărătorul misterios

■ după atîta amar de vreme, în care cumpărătorii s-au purtat cu vînzătorii ca și cu oul, a venit timpul să se întreacă vînzătorii între ei pentru a intra în grațiile cumpărătorului

Ștefan PRUTIANU

Am rămas dator de săptămîna trecută cu alte și alte "trucuri și gingășii" de marketing bazate pe reduceri de preț. Am promis că voi continua, dar n-am s-o fac. Cine-și mai onorează azi toate datoriile? Și-apoi cine se mai gîndește azi la reduceri de preț?

Eu, unul, nu gîndesc că nu-mi face bine.

Mi-a cășunat acuma să vă spun cîte ceva despre marketingul bazat pe **jocuri, concursuri și loterie**. Toate acestea sînt acum la mare modă. Se vede cu ochiul liber. Robingo cultivă sponsori și bilete. Coca Cola ne propune să facem corespondență cu capace. Am pus șase într-un plic și l-am făcut sacoșă. Nu știu dacă în acest mod se poate merge la World Cup, dar este sigur că se pune umărul la deratizarea urbei noastre dragi.

Adevărul este că se fac o droaie de concursuri și loterii pe spinarea săracilor cumpărători. Vînzătorii sînt trecuți cu vederea. Ei concurează mai rar sau deloc.

Ei bine, eu tocmai așa ceva vă propun astăzi: **un concurs pentru vînzători.** Să se întreacă unii pe alții în profesionalism și bună purtare. N-ar fi grozav?

În marketing, tehnica de promovare prin concurs și loterie se poate aplica și vînzătorilor. În Franța, am văzut "pe viu" așa ceva. Tehnica folosită se numea "cumpărătorul misterios". Poate ajuta mult lansarea în trombă a unui produs nou sau poate capta o clienteală fidelă și sigură într-o rețea de magazine.

Procedura nu-i deloc complicată. Producătorul sau distribuitorul lansează produsul pe piață în cantități rezonabile și anunță în **toate magazinele sau rețelele de magazine** în care produsul este pus în vînzare că **s-a organizat concurs între vînzători, raloane, puncte de vînzare sau magazine.**

Se pun în joc cîștiguri mari pentru că pot fi recuperate rapid cu ajutorul vînzătorilor concurenți.

Cel care **vinde mai mult** și **promovează mai eficace imaginea publică** a produsului cu pricina poate primi proprietăți, apartamente, mașini sau, mai știu și eu, bilete la un World Cup. Criteriile de selecție ale cîștigătorilor sînt centrate pe atitudinea față de client, atitudinea față de produs, profesionalism și imaginarea și folosirea oricăror tehnici de stimulare a vînzărilor.

Tot secretul concursului stă în maniera în care acționează juriul. Vînzătorii nu trebuie să știe cine anume sînt persoanele care jurizează. Nu mai este vorba de un juriu oficial, cunoscut de toată lumea, ci de unul secret, unul **"deghizat"** în **cumpărătorul anonim**. Se procedează în așa fel ca vînzătorul să nu știe niciodată dacă în fața sa se află un cumpărător oarecare sau tocmai unul din membrii juriului.

Pentru a cîștiga premiul, vînzătorii vor trebui să se comporte cu oricare cumpărător de ca și cum ar avea în fața lor unul din jurați.

Cîtă imaginație și cîtă grijă față de cumpărător și față de produs! Fiecare cumpărător devine un misterios posibil judecător al sorților concursului. De aici, și numele de "cumpărător misterios".

Ei, și să vezi atunci vînzare bună și clienți mulțumiți. ■

distanța focală

Volumul exporturilor

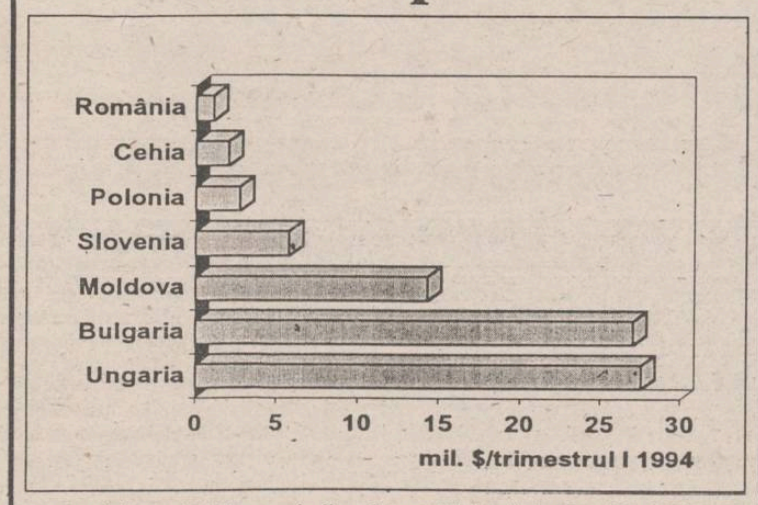

Potrivit statisticilor periodice date publicității de Comisia Națională pentru Statistică, în Europa Centrală și de Est, cel mai mic volum al exporturilor în primele trei luni ale anului a fost consemnat în România. **(Dana SCRIPCĂ - NEP)**

PROMOVAREA: artă, industrie, știință

Regia și modul cum este difuzat un spot la radio pot asigura succesul unei campanii de promovare

Cezar CALUSCHI

Am văzut săptămîna trecută împreună care este modul în care se lucrează un spot de reclamă pentru o campanie de promovare la radio. Voi continua astăzi să vă prezint alte amănunte din culisele departamentului de reclamă a unui post de Radio. Mă voi opri asupra două elemente foarte importante pentru clientul căruia i se lucrează un spot: regia spotului și programarea acestui spot în emisie.

Modul cum este regizat spotul este vital pentru client din mai multe motive. În primul rînd regia va trebui să pună în valoare calitățile produsului sau serviciului căruia i se face reclamă. Apoi regia va trebui să țină seama de cei cărora li se va adresa spotul. Tot regia are sarcina de a propune acele amănunte care dau personalitate spotului și îl scot în evidență. La scară mai mică vă puteți imagina regizarea unei piese pe scena unui teatru. Unele sînt cerințele pentru un public matur la o dramă și cu totul altele atunci cînd vrei să ții în scaune o oră jumătate copiii veniți la o poveste cu animale. Pentru o mai bună exemplificare a modului cum se regizează un spot voi prezenta mai jos scenariul și notele de regie pentru un spot produs cu cîteva săptămîni în urmă de Radio Nord Est. Spotul a fost comandat de compania distribuitoare de mochete Associated Weavers. Spotul a avut un succes de proporții, fiind una din cele mai reușite campanii audio ale companiei respective. Menționez că spotul a fost și este și acum difuzat pe unul din cele mai ascultate posturi de radio din București.

Liniște. Sunet de telefon. Răspunde o voce de femeie, caldă, liniștită:

- Hotel Europa, bună ziua!

Voce de bărbat, joasă, cu timbru grav, afectat. Se recunoaște un accent străin:

- Bună ziua. Sînteți amabilă să-mi spuneți dacă aveți un apartament disponibil săptămîna care urmează?

Vocea feminină, puțin mai dinamică:

-Desigur, domnule. Avem.

Vocea bărbătească, pe același ton ca și la început:

- Piscină există?

-Fără îndoială, domnule!

-Spuneți-mi, pot primi Financial Times în cameră?

- În fiecare zi, domnule!

Vocea bărbătească, ceva mai relaxată:

- Am citit că hotelul dumneavoastră este de categoria cinci stele. În camere aveți desigur, mochete Associated Weavers?

Pauză de două-trei secunde.

Revine vocea feminină lăsînd să se înțeleagă un aer puțin surprins, derutat:

- Mochetă Associated Weavers?! Din păcate nu, domnule.

Pauză. .Zgomot de telefon pus în furcă. Ton intermitent de telefon.

Pauză scurtă.

A treia voce, bărbătească, profesională, dinamică, foarte clară: "Nu există perfecțiune fără mochetele Associated Weavers. Mochetele Associated Weavers, un colos tehnologic în slujba dumneavoastră. În Romania prin....."

În momentul în care spotul a fost produs și clientul și-a ales forma sau formele finale, urmează o a doua etapă importantă: programarea spotului. La Radio Nord-Est, pe care l-am folosit de exemplu în toată prezentarea noastră, această programare se face în funcție de mai mulți factori, care sînt discutați cu clientul. Se ține cont de segmentul de populație căruia se adresează spotul, de zonă, de audiență. În final, se realizează un grafic de apariții pe toată perioada campaniei. Iată, mai jos cum arată un astfel de grafic pentru două săptămîni. De remarcat faptul că în timpul campaniei acest grafic se poate modifica în funcție de modul cum a reacționat piața sau în funcție de alți factori sesizați pe parcurs fie de client, fie de cei care urmăresc din partea postului de radio difuzarea spotului și desfășurarea campaniei. ■

15\16					X							X		
16\17	X	X		X	X			X	X		X	X		
17\18	X	X	X	X		X			X	X	X		X		
18\19		X			X	X				X		X	X		
19\20				X	X	X	X					X	X		
20\21															
21\22															
22\23			X				X			X					X
23\0							X								X
0\1															
1\2															
2\3															

Programarea difuzării spotului publicitar

În ședința de luni a Consiliului Municipal Iași

Vor fi stabilite taxele pentru publicitate, afișaj și reclamă

(Continuare din pagina 1)

Contribuabilii care efectuează reclamă și publicitate în contul altora, prin expunerea de afișe și panouri cu scop de recalmă și publicitate în alte condiții decît cele descrise anterior, sînt obligați să plătească o taxă fixă, egală cu taxa prevăzută la art. 37 lit. a). Pentru obiectele expuse în scop de reclamă și publicitate în contul altora și care nu sînt destinate vînzării și desfășurării propriei activități se plătește o taxă lunară de 5000 lei pe obiect.

Pentru reclamă și publicitate pe orice cale la țigări, produse din tutun și băuturi alcoolice taxa se majorează cu 500%.Taxa de publicitate, afișaj și reclamă datorată se plătește anticipat la bugetul consiliului local în raza căruia se realizează aceasta. În situația în care mijloacele de publicitate sau reclamă au o durată mai mare de un an taxa se plătește în cursul lunii ianuarie a fiecărui an. Taxa datorată pentru reclamă și publicitate de către contribuabilii care efectuează reclamă prin contract sau alte forme se varsă la bugetul consiliului local pînă la data de 10 a lunii următoare celei în care taxa a devenit exigibilă și, respectiv, încasată. Consiliul Municipal Iași va adopta valoarea taxelor pentru publicitate și reclamă în ședința de luni . Nivelul propus pentru acestea este următorul:

-a) taxe datorate în funcție de dimensiuni : ■ sub 0,5 m.p. inclusiv - 8500 lei/an ■ între 0,5 și 1 m.p. inclusiv - 16000 lei/an ■ între 1 și 2 m.p. inclusiv - 22000 lei/an ■ între 2 și 3 m.p. inclusiv - 54000 lei/an ■ între 3 și 5 m.p. inclusiv - 140000 lei/an ■ pentru ce depășește 5 m.p. pentru fiecare fracțiune sau metru în plus - 48000 lei/an; b) taxe prevăzute pentru firmele instalate la locul exercitării activității de către contribuabili: ■ pînă la 0,5 m.p. inclusiv - 3500 lei/an ■ între 0,5 și 1 m.p. inclusiv - 6500 lei/an ■ între 1 și 2 m.p. inclusiv - 9500 lei/an.

FLASH

■ **Armata braziliană participă la distribuirea noii monede naţionale.** Maşini blindate escortate de militari şi poliţişti au distribuit luni băncilor de pe tot cuprinsul Braziliei noua monedă naţională, realul, care va fi introdus de la 1 iulie. În Rio de Janeiro a fost oprită circulaţia pe străzile din zona sediului Băncii Centrale, iar 800 milioane de monede noi au fost expediate către aeroport, transportate pe calea aerului spre celelalte state ale Braziliei şi distribuite băncilor de convoaie blindate. Bancnotele noi au fost deja distribuite celor 160 de agenţii ale Băncii Braziliei. Noul real, a cărui introducere face parte din programul anti-inflaţionist al guvernului brazilian, va înlocui actualul real cruzeiro şi va avea avea o valoare iniţială de 1 dolar american. Vechile bancnote urmează să fie incinerate.

■ **FMI va acorda Poloniei un credit de 900 milioane de dolari.** Polonia şi Fondul Monetar Internaţional au încheiat un acord pentru un credit stand-by în valoare de 900 milioane de dolari, ce va fi livrat pînă la sfîrşitul anului 1995, a declarat miercuri un oficial al FMI. Conform afirmaţiilor şefului adjunct al Departamentului European al FMI, Michel Deppler, prin acest credit instituţia pe care o reprezintă doreşte să susţină planul economic pe termen mediu lansat de guvernul polonez. Acordul mai necesită aprobarea conducerii FMI şi a guvernului polonez, dar Deppler consideră că nu există nici o îndoială în acest sens.

■ **Bulgaria va organiza o licitaţie internaţională pentru construirea unui tunel.** Bulgaria va organiza o licitaţie internaţională pentru construirea unui tunel rutier în valoare de 90 milioane de dolari, a anunţat joi o înaltă oficalitate a Ministerului Transporturilor. Proiectul include construcţia unui tunel lung de 3,2 km pe sub vîrful Şipka din munţii Stara Planina. Data limită a înscrierii este 15 iulie, iar una dintre principalele cerinţe pentru participanţii la licitaţie este investiţia în acest proiect, urmînd ca investitorii să administreze apoi tunelul pentru o anumită perioadă de timp. Acest tunel va face parte din drumul imternaţional strategic nord-sud E-85, şi va facilita traversarea Balcanilor între nordul Europei şi Orientul Mijlociu, ca şi spre Rusia şi fostele republici sovietice.

■ **România va organiza Conferinţa ţărilor din zona Mării Negre privind transporturile pe apă.** În cadrul Conferinţei Europene a Miniştrilor Transporturilor, desfăşurată în perioada 26-28 mai la Annecy (Franţa), delegaţia română condusă de Şerban Mihăilescu, secretar de stat în Ministerul Transporturilor a prezentat importanţa transportului maritim şi fluvial ca mijloc de transport mai puţin poluant şi mai eficient din punct de vedere energetic. " În acest context, seful delegaţiei române a prezentat propunerea de organizare, în luna septembrie a acestui an, a Conferinţei ţărilor din zona Mării Negre privind transportul pe apă", a declarat Aurel Novac, ministrul Transporturilor. Acţiunea va fi organizată de Ministerul Transporturilor în colaborare cu Comisia Uniunii Europene pentru transporturi.

CONSILIERUL DE SERVICIU

Contractul de cont curent

Prin încheierea contractului de cont curent, părţile, agenţi economici, se înţeleg ca, în loc să achite separat şi imediat creanţele lor reciproce, izvorîte din prestaţiile făcute de una către cealaltă, lichidarea să se facă la un anumit termen, prin achitarea soldului de către partea care va rămîne debitoare.

Prin evitarea lichidării individuale şi imediate a fiecărei creanţe, în favoarea unei creditări reciproce, succesive, cu lichidarea la un anumit termen, prin plata soldului astfel rezultat comercianţii realizează economii de bani şi de timp.

Prestaţiile făcute de părţi între ele se numesc remize. În cadrul acestui contract comercial, două persoane juridice convin, aşadar, a-şi acorda reciproc credit una alteia, prin remizele ce şi le fac şi care nu pot fi cerute pînă la lichidarea contului, ocazie cu care se va şti care din părţi rămîne creditoare şi care debitoare.

Contractul de cont curent produce importante efecte juridice, ceea ce şi explică larga lui răspîndire în ţările cu economie de piaţă dezvoltată.

Un prim efect ar consta în transferul dreptului de proprietate. Unul din parteneri, primind de la celălalt un lot de marfă, devine instantaneu proprietarul acestuia, în schimbul preţului trecut în contract.

Prin contractul de cont cutent, se operează, în acelaşi timp, şi o novaţie, ceea ce în limbaj juridic înseamnă că obligaţia iniţială se stinge, fiind înlocuită cu o altă obligaţie. Bunăoară, prestaţia făcută de o parte către cealaltă a luat naştere pe un anumit temei juridic, cum ar fi existenţa unui contract de vînzare-cumpărare încheiat anterior. Urmare livrării, primitorul mărfii datorează preţul. Cum acest preţ a fost trecut în contul curent ca o creanţă a transmiţătorului mărfii, obligaţia iniţială s-a stins şi a fost înlocuită cu o altă obligaţie, care apare în cont sub formă de credit şi debit. După furnizarea mărfii, transmiţătorul nu va putea cere plata preţului, această problemă se va putea rezolva numai la încheierea contului, odată cu împlinirea termenului pentru care a fost convenit contractul de cont curent, ocazie cu care se va stabili care din părţi este debitoare.

Contractul de cont curent are ca efect şi o compensaţie cuprinzătoare: datoriile reciproce se vor stinge pînă la concurenţa debitului şi creditului, urmînd a se plăti eventuala diferenţă. De exemplu, din acest cont reiese că B este faţă de A debitor pentru suma de 500.000 lei şi, în acelaşi timp, creditor pentru 400.000 lei. Din diferenţa celor două sume rezultă că B va trebui să-i achite lui A suma de 100.000 lei, ce reprezintă soldul rămas după compensaţie.

Acest contract are înrîurire şi asupra dobînzilor. Din sumele trecute în contul curent, în debitul celui care a fost creditat (primitorul mărfii sau beneficiarul prestaţiei) curg dobînzi de la data înscrierii operaţiunii. În absenţa unei dobînzi comerciale legale, dobînzile vor fi cele convenite de părţi.

Potrivit art. 372 Cod comercial, la scadenţa termenelor stipulate în contract va avea loc încheierea contului curent şi lichidarea diferenţei rezultate în urma efectuării compensaţiei. Dacă în contractul de cont curent nu sînt prevăzute termene de scadenţă, încheierea contului curent va avea loc la 31 decembrie a fiecărui an.

De regulă, încheierea contului are loc la încetarea contractului, la data convenită de părţi, în prealabil, cînd contul se încheie definitiv. La acea dată se va obţine un sold care reflectă rezultatul final al diferenţei dintre credit şi debit. Suma datorată ca sold este purtătoare de dobînzi, de la data lichidării contului. Soldul rezultat poate fi urmărit silit ori poate face obiectul unei popriri, dacă debitorul nu înţelege să-l achite de bună voie. Dacă, cu ocazia încheierii contului curent, una din părţi nu este de acord cu soldul rezultat înregistrat în documentele celeilalte părţi, poate cere lichidarea pe cale judecătorească.

Contul curent poate fi încheiat şi în cursul derulării contractului. O astfel de încheiere, periodică, la termenele stabilite, prezintă interes şi valoare pentru părţi, deoarece acestea au posibilitatea să cunoască operaţiunile înscrise în cont şi dobînzile aferente, precum şi partea ce va figura ca debitor.

Cu prilejul încheierii periodice a contului, fiecare parte trimite celeilalte părţi un extras de cont care va cuprinde înregistrările făcute şi soldul rămas. Fiecare parte va trebui să confirme soldul rămas pe baza acestui extras de cont şi să ceară rectificarea lui, dacă este cazul.

În fine, contractul de cont curent poate înceta, de drept, în cazurile prevăzute de lege, sau poate înceta la cererea părţilor (de pildă, în caz de deces sau punere sub interdicţie a uneia din părţi).

Contractul încetează de drept în următoarele ipoteze:

- la expirarea termenului convenit;
- prin denunţare de către una din părţi, care nu este obligată să-şi justifice gestul;
- prin falimentul uneia din părţi.

Ţinem să precizăm, în încheiere, că acest fel de contract nu trebuie confundat cu contul curent, deschis de orice persoană juridică sau fizică la una sau mai multe bănci, cont care serveşte doar la înregistrarea, în ordine cronologică, în debit sau credit, a tuturor operaţiunilor intervenite în tranzacţiile titularului. **(Valentin ODOBESCU, consilier juridic B.R.D.)**

În primele cinci luni ale acestui an

Garda Financiară a virat la bugetul de stat peste 54 miliarde lei

Din datele operative ale Gărzii Financiare rezultă că, în urma celor 39.602 de controale efectuate în primele cinci luni ale acestui an, s-au aplicat 2.459 sancţiuni administrative. Valoarea bunurilor şi sumelor confiscate se ridică la 18.094,2 milioane lei, din care devize liber convertibile 3.248,8 mii dolari, iar amenzile contravenţionale aplicate totalizează 3.336,8 milioane lei. Din totalul veniturilor cuvenite statului (110.635,3 milioane lei) s-au virat efectiv 54.120,1 milioane lei, din care vărsăminte la bugetul de stat 49.867,4 milioane lei şi 144,4 milioane lei vărsăminte la bugetele locale.

INTERELECTRIC S.A.

FAXURI PROFESIONALE

Telefax profesional cu robot telefonic MITA TC-90 — 1.630.000 lei *

Telefax profesional pe hîrtie normală MITA TC-650 — 4.150.000 lei *

Telefax OKI - 450 — 1.155.000 lei*

Fax, telefon, robot telefonic şi copiator într-un singur aparat

Panasonic KX-F155 — 999.500 lei*

Panasonic KX-F150 — 1.292.000 lei*

Panasonic KX-F195 — 1.278.000 lei*

Panasonic KX-F250 — 1.339.000 lei*

INTERELECTRIC S.A. IAŞI ASIGURĂ SUPORT TEHNIC PENTRU ORICE TIP DE TELEFAXURI Panasonic mita OKI (Service, piese de schimb şi consumabile)

Iaşi, str. ELENA DOAMNA nr. 24

Tel.112366 ; 112004 Fax: 112447 ; 112366

Preţurile nu includ TVA şi sînt calculate la 01.06.94

Cheltuielile de protocol, reclamă şi publicitate

Prin Legea bugetului de stat pe anul 1994 a fost reglementată, printre altele, şi problema cheltuielilor de protocol, reclamă şi publicitate. Astfel, conform articolului 38 din legea menţionată, agenţii economici plătitori de impozit pe profit pot efectua cheltuieli de protocol, reclamă şi publicitate, deductibile din profitul impozabil, în limita unei cote de 3%. În cazul regiilor autonome subvenţionate, cheltuielile de protocol, reclamă şi publicitate se stabilesc de către Guvern.

Reamintim că, începînd de la 1 iunie a.c., a intrat în vigoare şi Legea sponsorizării, prin care se stabileşte că agenţii economici pot desfăşura acţiuni de sponsorizare în limita unei cote de 5% din profitul brut realizat. Pînă la intrarea în vigoare a Legii sponsorizării, cheltuielile de protocol, reclamă, publicitate, sponsorizare erau grupate şi trebuiau încadrate în limita de 3% din profitul brut al agentului economic. **(Costel STROESCU)**

Posesorii de diplome universitare pot frecventa cursurile Institutului Naţional de Dezvoltare Economică

Institutul Naţional de Dezvoltare Economică este o Şcoală Superioară de studii post-universitare, creată în baza unui acord interguvernamental franco-român de către Academia de Studii Economcie din Bucureşti şi Conservatorul Naţional de Arte şi Meserii din Paris, a declarat Marian Niculescu, profesor universitar la Academia de Studii Economice şi directoare a Institutului. Acest institut pregăteşte specialişti în domeniul dezvoltării economice a întreprinderilor, durata unui program complet de studii fiind de doi ani şi jumătate. Pentru înscrierea la aceste cursuri post-universitare se impun următoarele condiţii: diplomă universitară indiferent de profil, minimun doi ani vechime în muncă şi cunoştinţe de limba franceză. Cursurile sînt plătite de întreprinderea la care lucrează candidatul, iar preţul este de 700 dolari pe an, plătiţi în lei la cursul zilei. Cursurile se finalizează cu un stagiu practic de trei luni în Franţa, după care se obţine o diplomă recunoscută în toate ţările care recunosc diplomele Statului Francez.

Uniunea Europeană va reintroduce taxele vamale asupra anumitor produse asiatice și argentiniene

Comisia Europeană a anunțat marți că a reintrodus taxe vamale asupra anumitor produse industriale din India, Malaezia, Thailanda, Argentina și Pakistan, începînd cu 11 iunie, informează REUTER. Taxele vor fi aplicate, printre altele, asupra produsului farmaceutic "paracetamol", din India, asupra televizoarelor, inclusiv a monitoarelor video, proiectoarelor și aparatelor video-recorder din Malaezia. Comisia a precizat că taxele au fost reintroduse datorită faptului că țările respective au atins plafoanele proprii de export. Taxele fuseseră suspendate provizoriu, pe perioada 1 ianuarie-30 iunie a acestui an.

A crescut masa monetară a Rusiei

Masa monetară (M2) din Rusia a crescut în martie, creșterea lunară a acesteia ajungînd astfel la 15,9%, în comparație cu 5,7% în februarie și 5% în ianuarie, au anunțat miercuri economiști guvernamentali. Serghei Vasiliev, șeful centrului guvernamental pentru reformă economică, a declarat în cursul unei conferințe de presă că plățile din agricultură au stat la baza creșterii masei monetare, care include fondurile lichide aflate în circulație și depozitele la vedere și la termen. Inflația lunară a scăzut de la 22% în ianuarie la 9,7% în aprilie și 8,1% în mai. Dar Vasiliev a declarat că inflația lunară ar putea să ajungă la 12%, pînă în luna septembrie.

Tîrgul internațional "De la Alpi-Adriatici la Carpați"

În perioada 22-25 septembrie 1994, se va desfășura la PECS - Ungaria Tîrgul Internațional "De la Alpi-Adriatici la Carpați". Tîrgul este structurat pe diferite domenii, după cum urmează: grădinărit și vini-viticultură; bunuri de consum (confecții, electronice, computere, cosmetice, produse chimice); turism și echipament turistic; articole și echipament sportiv (îmbrăcăminte, motociclete, biciclete, autoturisme etc).

Agenții economici ieșeni interesați pot participa la acest tîrg în numele și contul propriu.

Organizatorii oferă spații de închiriat și alte dotări contra cost. Pentru depunerea formularelor de înscriere în Ungaria, termenul maxim este 31 iulie 1994. Relații suplimentare la Centrul Teritorial de expansiune a comerțului exterior Iași din cadrul Ministerului Comerțului, tel. 135060. **(Mihaela BREZEANU)**

Programul expozițional al lunii iunie

Tîrguri interne

Iunie 1994 - Bistrița: "Domus" - Tîrg de bunuri de consum. Organizator "S.C. Expo-Mark S.R.L.", str. N. Titulescu, Bistrița, jud. Bistrița Năsăud; tel. 063/228009; fax 063/217640; telex: 37327.

20-24 iunie - Focșani: "Bachus '94" - Expoziție de vinuri. Organizator C.C.I.A. Vrancea. Bd. Dimitrie Cantemir nr. 18, Focșani; tel. 037/613210; fax 01/3122766.

23-26 iunie - Iași: "Cucuteni 2000" - Tîrgul olarilor - vase de ceramică, obiecte de artizanat. Organizator C.C.I. Iași, Bd. Copou nr. 4; tel. 032/117757; fax 032/112170; telex: 22212.

28-30 iunie - Sf. Gheorghe: Tîrg general - ediția a doua. Organizator C.C.I. Covasna, Piața Libertății nr. 4; tel. 067/315670; fax 067/351889; telex: 068299.

30 iunie-6 iulie - Brăila: "Alimp '94" - "Salon național de brînzeturi". Expoziție cu vînzare; brînzeturi, utilaje de prelucrare, ambalaje, materii prime, auxiliare. Simpozion pe teme specifice, rețete, tehnologii, noutăți. Organizator C.C.I. Brăila, str. Pensionatului, nr. 3; tel. 039/613716; fax 039/614817.

Tîrguri internaționale

Iunie - Bonn-Germania - "Banatul se prezintă" - Tîrg de bunuri de larg consum. Organizator C.C.I. Caraș-Severin, str. Petru Maior nr. 71, Reșița; tel. 055/411461; fax 055/490386 telex 74311 CCICS r.

Iunie - Sidney-Australia - "June Sidney" - Tîrg internațional de calculatoare și informatică. Informații: Australian Exhibition Services Pty Ltd. Illoura Plaza, 424, St. Kilda Road, Melbourne, Victoria 3004, Australia; tel.+61(3)8674500; fax: +61(3)8677981; telex: AA 39239 AUSEX.

20-24 iunie - West Horsley - Marea Britanie - Salonul "Electrotech '94". Informații: Electrex Ltd. - Wix Hill House; West Horsley Surrey KT 24 6DZ, United Kingdom; tel: 0483 222888; fax: 0483 224321.

26-29 iunie - Melbourne - Australia - "Royal Interbult Australia" - Tîrg internațional de construcții, materiale de construcții, echipamente, utilaje și accesorii utilizate în construcții - a șasea ediție. Informații: Australian Exhibition Services Pty. Ltd. Illoura Plaza, 424 St. Kilda Road, Melbourne, Victoria 3004, Australia; tel: +61(3)8674500; fax: +61(3)8677981; telex: AA 39239 AUSEX.

30 iunie-3 iulie - Hong Kong - "Hong Kong International Stationnery & Premium Fair" - Tîrg internațional de papetărie și consumabile electronice, jocuri și jucării, materiale, componente, accesorii și produse mărunte - a cincea ediție. Informații: Hong Kong Headway Trade Fairs Limited.

30 iunie-3 iulie - Hong Kong - "Hong Kong International Apparel Fair" - Tîrg internațional de îmbrăcăminte de sezon, accesorii, materiale și utilaje, prezentat de firma "Apparel" - a opta ediție. Informații: Hong Kong Headway Trade Fairs Limited.

30 iunie-8 iulie - Bahrain - "Bahrain Fair '94" - Tîrg internațional, popular, de bunuri de consum pentru promovarea turismului și comerțului național: pensiuni, hoteluri, aeroporturi, restaurante, agenții de turism și centre comerciale - a șaptea ediție. Informații: Arabian Exhibition Management WLL, PO Box 20200; Manama, Bahrain; tel.: +973 550033; fax: +973 553288; telex: 9103 EXHIB BN.

Expoziție permanentă în perioada 30 aprilie-4 septembrie

Caen - Franța - "A Caen les Floralies de la Paix" - expoziție florală. Informații: C.C.I. Caraș Severin, str. Petru Maior nr. 71, Reșița; tel.: 0040-055/411461; fax: 004 055/490386; telex: 74311 CCICS r. **(Silvia MILER)**

VOGATORE MULTIUSO
un echipament ideal
de antrenament la domiciliu

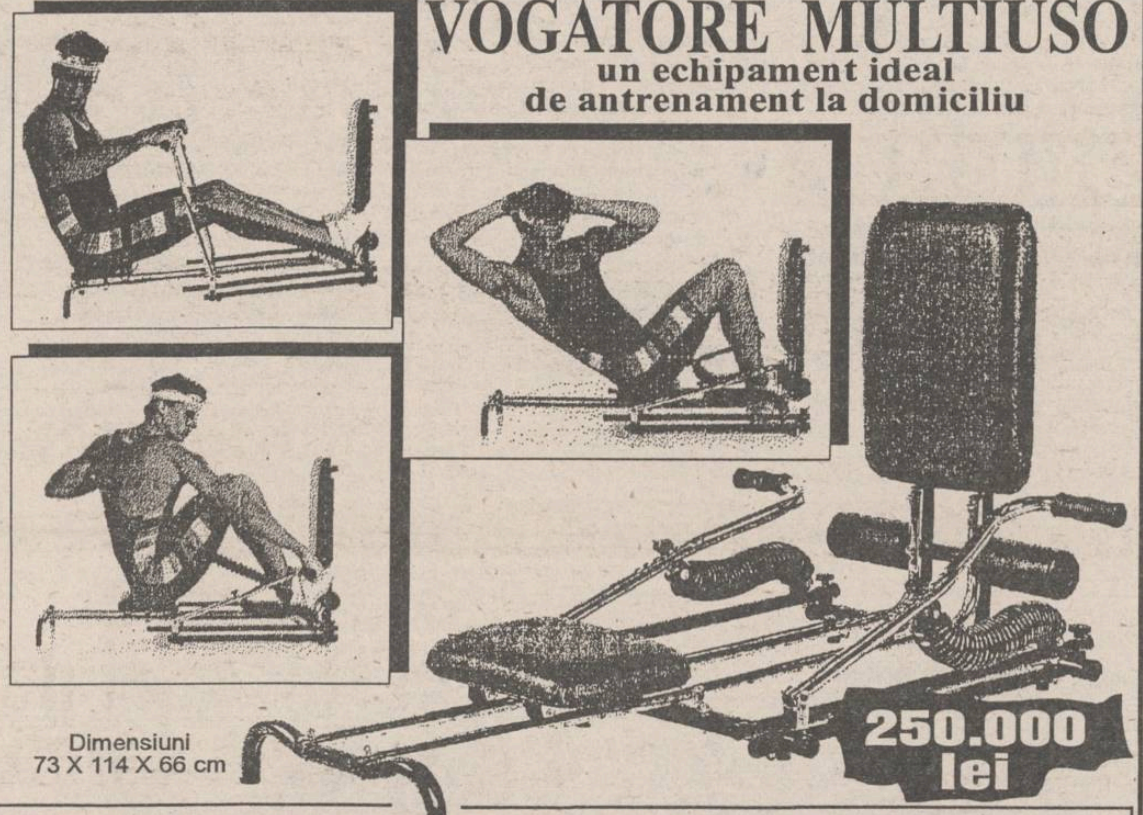

Dimensiuni
73 X 114 X 66 cm

250.000 lei

Echipamentul *VOGATORE MULTIUSO* permite un număr mare de exerciții care vă ajută la tonifierea corpului și la ameliorarea condiției fizice. Cele patru tipuri de poziționări (orizontal, vertical, orizontal fluture și vertical fluture) asigură un număr mare de mișcări fizice necesar pentru toate grupele musculare.

Acest aparat acționează ușor asupra țesutului muscular, înlăturînd grăsimea și dînd elasticitate și mobilitate articulațiilor.

Odată cu acest echipament vă punem la dispoziție toate instrucțiunile de funcționare, precum și un Catalog cu mișcările pe care le permite *VOGATORE MULTIUSO*. Catalogul menționează, de asemenea, grupele de mușchi pe care le antrenează fiecare mișcare în parte, ajutîndu-vă să vă alcătuiți exerciții corespunzătoare.

Telefonînd la 117596, veți primi în 24 de ore acasă echipamentul *VOGATORE MULTIUSO*.

S.C. "Carbosin" S.A. Copșa Mică solicită 800 milioane lei de la FPS

■ *FPS a propus divizarea societății pe centre de profit*

Un grup de 30 de reprezentanți ai Sindicatelor Libere din Chimie și Petrochimie au prostestat marți, 14 iunie, în fața sediului Fondului Proprietății de Stat (FPS), în scopul obținerii unui credit de 800 milioane lei de la Consiliul de Administrație al FPS, pentru finanțarea SC "Carbosin" SA Copșa Mică. Delegația a fost primită de Iustin Dumitru, șef de sector în cadrul Direcției de Restructurare Selectivă din FPS care a susținut că, "în situația în care societății i se acorda suma de 800 milioane lei, banii ar fi fost automat virați de către bancă în contul datoriilor".

Condițiile impuse de FPS, pentru acordarea creditului solicitat sînt: recuperarea pierderilor, rambursarea creditului și dobînzii aferente. Pentru că nu au fost mulțumiți de rezultatul obținut marți, membrii delegației au afirmat că vor reveni miercuri la ora 10.00, promisiune care nu a fost onorată.

menționăm că totalul pierderilor înregistrate de SC "Carbosin" SA din anul 1990 pînă la sfîrșitul trimestrului unu al anului 1994 a fost de 5.243 milioane lei, iar la data de 31 martie 1994, societatea avea obligații de plată în valoare de 6.410 milioane lei și o posibilitate de acoperire a acestora de 2.109,6 milioane lei. Societatea se află pe lista celor 30 de unități aflate sub supraveghere financiară, din luna iulie 1993.

Față de situația financiară critică în care se află societatea, FPS propune: divizarea societății pe centre de profit conform studiului de restructurare întocmit, lichidarea centrelor de profit ineficiente (încetarea producției de polimetacrilat de metil), definitivarea studiului priprind producția de acid formic și oxalic pe baza materiei prime livrate de SC "Sonetra" și analizarea soluției tehnice de funcționare a CET - Carbosin SA pe bază de cocs mărunt.

În tîrgul de mașini "Doi băieți" - Tătărași

Cele mai mici prețuri le cer clujenii

Săptămîna trecută tîrgul de autovehicule din Tătărași a fost aglomerat, oferta înregistrînd o ușoară creștere față de săptămînile anterioare. Spre deosebire de perioada precedentă, duminică 12.06 a.c. numărul de autoturisme cu număr de înmatriculare de Cluj oferite spre vînzare era mult mai mare. Pentru a-și vinde mai repede mașinile, propietarii acestora cereau prețuri mai mici în comparație cu ceilalți ofertanți din tîrg. Majoritatea mașinilor oferite spre vînzare erau dacii de 4-8 ani. Cu toate acestea prețurile nu au coborît sub limita intervalului din ultimele săptămîni, pe categorii de autoturisme și ani de fabricație. În ceea ce privește autoturismele de fabricație străină, oferta era dominată de mărcile Trabant și Wartburg urmate de Opel și Volkswagen. Oferta de microbuze și dube pentru transport marfă a fost în scădere piața fiind dominată de marca Barkas. **(Mircea NISTOR)**

Tip	An fabricație	5 iunie Preț (mil. lei)	12 iunie Preț (mil. lei)
Dacia 1300	1977-1980	1,5 - 2,4	1,6 - 2,5
Dacia 1300	1981-1983	2,0 - 2,6	2,0 - 2,7
Dacia 1310	1984-1987	2,1 - 3,0	2,2 - 3,3
Dacia 1310	1988-1992	2,9 - 4,4	3,0 - 4,5
Dacia 1310	1993-1994	3,5 - 5,2	3,5 - 5,2
Aro 243D	1990-1992	4,5 - 6,0	4,5 - 6,2
Aro 243D	1993-1994	6,0 - 8,5	6,0 - 8,5
Aro 244D	1990-1992	4,5 - 6,0	4,5 - 6,0
Aro 244D	1993-1994	6,0 -8,5	6,0 - 8,5
Oltcit Club	1991-1994	3,0 - 5,0	2,7 - 4,8

Piața produselor informatice și de birotică

Săptămîna aceasta continuăm cu prezentarea produselor informatice și de birotică cu configurații mixte calculator imprimantă precum și cu oferte de copiatoare. Prețurile sînt date în dolari și nu includ TVA. Plata se face în lei la cursul de schimb din ziua achitării. Fiecare ofertă în parte vă poate atrage prin performanțe, preț sau fiabilitate. Săptămîna următoare vom continua să vă prezentăm în paralel atît oferte din gama produselor informatice cît și de birotică.

Firmele interesate să-și prezinte produsele sînt invitate să ne contacteze sau să ne trimită oferta la redacție pînă joi 23 iunie.

Mircea NISTOR

OFERTA SĂPTĂMÎNII

Calculatoare și imprimante

■ **QUARTZ MATRIX** (tel. și fax: 032/165558) - Staver computer 486 DX2, 50 Mhz, 4Mb RAM, HDD 250 Mb, Fdd 3,5", monitor 14" SVGA color, mouse, garanție 18 luni. Preț :1985$. Imprimantă matriceală EPSON Fx-1170, 9 ace, 380 CPS, format A3. Preț: 570$.

■ **PC - AMI** (tel. și fax: 032/144718) - PC AT 486 DX2, 66Mhz, vesa local bus, 4 Mb RAM, HDD 420 Mb, monitor 14" SVGA color, desktop case, garanție 24 luni. Preț: 2100$. Imprimantă EPSON LX-1050, 9 pini, 240 cps, format A3. Preț: 415$.

■ **BETA LINE** (tel. și fax: 032/146930) PC AT Beta 486 SX, 25 Mhz, Trident SVGA controller, 2 Mb SIMMRAM, HDD 170 Mb, Fdd 3,5", monitor monocrom low radiation. Preț: 1271$. Imprimantă EPSON LX-100 . Preț: 310$.

■ **PRINCE SOFTWARE** (tel. și fax: 032/146930) - PC Comrace 486 DX, 40 Mhz, 4Mb RAM, HDD 210 MB, Fdd 3,5" și 5,25", mouse. Preț: 1918$. Imprimantă CITIZEN SWIFT 200, 24 ace, 80 col., 216 cps. Preț: 459$.

■ **LIVIUS** (tel. și fax: 032/112221) Sistem HiTech 386 DX, 40 Mhz, HDD 210 Mb, monitor SVGA color Philips și imprimantă Seikosha Speed Jet 200 (jet de cerneală), 300DPI, format A4. Pe perioada campionatului mondial de fotbal se acordă reduceri de 10% din preț. Preț total: 1655$.

Copiatoare

■ **QUARTZ MATRIX** - Copiator CANON NP 1215, desktop, A3, zoom 50 - 200%, 9 copii pe minut, casetă intrare max. 250 foi, toner negru, roșu, albastru, verde. Preț 3000$.

■ **PC - AMI** - Copiator CANON 1550, A3, zoom 50-200%, 15 copii pe minut, copiere A4-A3, A3-A4, kit cu 4 culori (roșu, albastru, verde și maro). Preț: 3000$.

APELAȚI CU ÎNCREDERE
LA SERVICIILE
TAXIURILOR DE STAT,
TAXICOM
Taxiurile noastre pot fi recunoscute cu ușurință datorită casetelor "MONITORUL"
sau "Capital" pe care NUMAI NOI le avem.
OFERIM RAPIDITATE, CONFORT ȘI CELE MAI MICI PREȚURI PE KILOMETRU
450 LEI/km - tarif unic (zi, noapte)

S.C. TAXICOM S.A. IAȘI
asigură:
- spălarea autoturismelor;
- servicii de reparații și deservire tehnică (schimbarea uleiului);
- Vopsitorie totală sau parțială;
Tarifele avantajoase satisfac pretențiile dumneavoastră.
Tel. 953
sau 146593

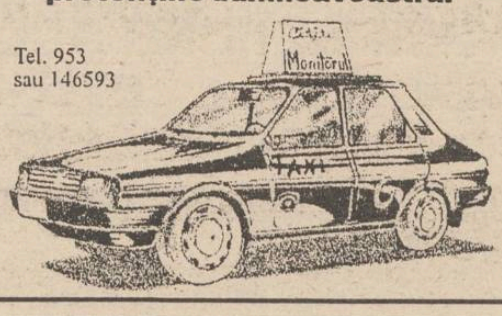

De la 1 iulie

Compiața va majora taxele în tîrgul de mașini

Începînd cu data de 1 iulie1994, S.C. Compiața S.A. va majora taxele percepute pentru ocuparea spațiilor din tîrgul de mașini organizat în Piața Tătărași Sud. Astfel, pentru ocuparea platourilor cu motorete, motociclete, scutere și biciclete cu motor se va percepe o taxă de 2000 lei, iar pentru alte mijloace de transport cu tracțiune mecanică, inclusiv remorci, se va aplica tariful de 10.000 lei. După cum ne-a informat Eusehnie Feodorov, directorul S.C. Compiața, majorarea tarifelor se va efectua în conformitate cu Legea taxelor locale adoptată de Parlament în luna mai 1994 ce urmează să fie adoptate de Consiliul Municipal Iași. Menționăm că prețul biletelor de intrare în tîrgul de mașini va rămîne de 100 lei. **(M.B.)**

ALL SOUND
ALL SOUND
O audiție de excepție garantată prin
calitatea benzii și a înregistrărilor
Ultimii 40 de ani de muzică, de la epoca rock pînă la ritmurile anului 1994, sub sigla...
ALL SOUND

China își va deschide piețele pentru producătorii străini de automobile în 1996

China, considerată ultima mare piață nedezvoltată a automobilelor, va permite din nou accesul producătorilor străini în 1996, dar Beijingul a precizat că firmele care produc deja piese de schimb în China vor fi primele acceptate. Vicepreședintele Comisiei de Stat pentru Planificare, Ye Qing, a declarat joi că, potrivit unor documente elaborate în luna martie de către Consiliul de Stat, nu vor fi aprobate noi propuneri din partea producătorilor străini de a construi autovehicule în China pînă la sfîrșitul anului 1995, însă aceștia vor putea să fabrice componente. Piața Chinei este destul de redusă, cu o producție internă de 1,31 milioane de autoturisme în 1993, cu 22,8% mai mult decît în 1992. Importurile oficiale au totalizat anul trecut 310.461 de autoturisme, cu 47,8% mai mult față de anul precedent, în timp ce alte cîteva mii au fost aduse prin contrabandă. Printre norocoșii producători străini care au demarat deja fabricarea de autoturisme în China se numără firma germană Volkswagen, companiile franceze Peugeot și Citroën, cele japoneze Daihatsu și Suzuki și firma americană Chrysler. Companiile japoneze Toyota, Nissan și Mazda, precum și cele sud-coreene, nu produc autoturisme în China, ci doar componente.

Peugeot a pierdut procesul automobilelor ieftine

Curtea Europeană de Justiție a respins, joi, recursul făcut de firma franceză Peugeot SA împotriva deciziei Comisiei Europene potrivit căreia importurile de automobile ieftine sînt legale. Comisia a menținut decizia care stipulează că dealerii firmei Peugeot din Belgia și Luxemburg sînt obligați să livreze automobile unei companii specializate în vînzarea de automobile cu preț redus către clienții din Franța. Peugeot a recomandat dealerilor săi să nu vîndă automobile companiei Ecosystem, cu sediul în nordul Franței. Decizia implică faptul că orice agent comercial independent poate importa automobile dintr-un alt stat al Uniunii Europene, unde acestea sînt mai ieftine, cu condiția ca vehiculele să fie destinate unui anumit client.

Un magazin cu o suprafață de 1300 m².

Cea mai bogată gamă de mobilier din oraș: biblioteci, bucătării, dormitoare, canapele, birouri, paturi, fotolii, draperii etc.

Confecții costume bărbați

Porțelanuri Sticlărie

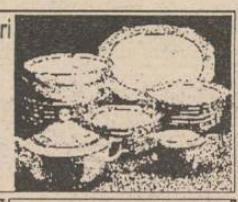

Jucării

Electronice

Plastice import

Parfumerie Dulciuri

CADOURI import China

Talbo-"G"
Supermarket
în cartierul Păcurari
(vizavi de Moara "1 Mai")
Talbo-"G" S.R.L., șos. Păcurari 589,
tel. 032/162279
Program; 8-20.oo, sîmbătă 8-14.oo

Un magazin de cheltuit cu folos salariul dumneavoastră.

Prețul aluminiului a atins cea mai ridicată valoare din ultimii trei ani

Prețul aluminiului a înregistrat luni o creștere, atingînd astfel cea mai mare valoare din ultimii trei ani, iar analiștii prognozează o creștere în continuare a acestuia. "Pieţele au realizat, în fine, că aluminiul are cele mai favorabile perspective dintre toate metalele", au declarat brokerii firmei Ord Minnett. La bursa londoneză de metale, aluminiul a fost cotat în cursul zilei de luni la 1.433 de dolari tona, cu peste 40 de dolari mai mult decît la licitația de vineri și se estimează că va depăși în curînd nivelul de 1.460 de dolari. Prețul cuprului s-a majorat de asemenea, la un nivel record pentru ultimii doi ani, iar alte metale, ca de exemplu nichelul, se vor scumpi în viitorul apropiat. Acest fenomen se datorează creșterii cererii, în special în statele occidentale care fac eforturi pentru revigorarea economiei lor, au precizat analiștii citați.

Bursa Română de Mărfuri S.A.

Piața Presei Libere 1 - București, tel. 617.22.31, fax 312.21.67

Oferte pentru data de 16 iunie 1994

Piața II

Melasă 50% din sfeclă de zahăr, 1000 tone.

Piața III

Bere Kamenitza - Bulgaria, sub licență germană, 10,5% alcool, sticle 0,5 litri ■ Pulovere Angora, 60% angora, 30% acrilic, 10% nylon, Coreea de Sud, 200 buc. ■ Aliaj aluminiu, fuziunea a II-a, min. 80% Al, 30 tone.

Mărfuri în preofertare

Cacao De Zaan, origine Olanda, saci de 25 kg, 3.000.000 lei/tona, 10 tone ■ Hîrtie offset, grad de alb 80%, 80 gr/mp, coală de 70x100 cm, paletate și împachetate cîte 500 de coli de hîrtie craft, 90 lei/coală, 100 tone/lună ■ Hîrtie offset, grad de alb 80%, 120 gr/mp, coală de 70x100 cm paletate și împachetate cîte 500 de coli în hîrtie craft, 135 lei/coală, 100 tone/lună ■ Hîrtie offset, grad de alb 80%, 55-60 gr/mp, în bobine cu lățimea de 70,84,96 cm, 1.550-1.600 lei/kg, 150 tone/lună ■ Hîrtie desen, 120 gr/mp, coală de 70x100 cm, paletate și împachetate cîte 500 de coli în hîrtie craft, 150 lei/coală, 100 tone/lună ■ Carton duplex, 250 gr/mp, grad de alb 80%, coală de 70x100 cm, paletate și împachetate cîte-500 coli în hîrtie craft, 220 lei/coală 100 tone/lună ■ Hîrtie copiator, 80 gr/mp, A4, grad de alb 80%, top de 500 de coli împachetate în hîrtie craft, 7.300 lei/top, 1000 topuri ■ Țesătură stofă lînă (90% lînă¿10% PE), 9.950 lei/m.l., 89.000 m.l. ■ Aluminiu secundar, lingouri de cca 20 kg, 92-98,8% Al, 850-1.150 dolari/tonă, în lei, 50 t/lună.

Mărfurile în preofertare se programează pentru o zi de tranzacționare numai după apariția unei solicitări, prin intermediul Agenților Bursiere.

Prețul mondial al cafelei continuă să crească

■ joi, a atins cel mai ridicat nivel din ultimii șapte ani și jumătate

Prețurile cafelei, care au avut o tendință ascendentă în ultimile săptămîni, au crescut din nou luni, în urma unui raport al Statelor Unite care estimează că producția pe 1994/1995 va fi mai mică față de anul precedent. Pe piața londoneză de mărfuri contractele pe termen pentru luna septembrie au crescut cu 152 dolari, la 2.300 dolari tona. Departamentul american pentru agricultură a estimat că producția de cafea verde pentru 1994/1995 va fi de 90,6 milioane de saci de 60 kg fiecare, cu 4% mai scăzută față de ultimul sezon.

În cursul zilei de marți prețurile au continuat să crească. "Aceasta este o piață 'taur' tipică. Totul este folosit drept scuză pentru a cumpăra", a afirmat unul dintre negociatori. Cafeaua destinată contractelor din luna septembrie a fost cotată la 2.372 de dolari, dar unii negociatori au semnalat unele preluări de profituri, înaintea deschiderii bursei din New-York. "Oamenii așteaptă să vadă dacă New-Yorkul va susține creșterea prețului, dar piața arată încă foarte bine", a afirmat alt negociator.

Joi, pe piața londoneză de mărfuri, prețul cafelei a atins cel mai ridicat nivel din ultimii șapte ani și jumătate. Prețul cafelei destinată contractelor pe luna septembrie a crescut la deschidere la 2.490 dolari, pentru a scădea ușor apoi, la 2.475 dolari, cu 87 de dolari mai mult față de ziua precedentă.

Bursa Universală Brașov S.A.

Oferte pentru 15 iunie

Mărfuri în regim bursier

Deșeuri din aluminiu, Al - B1 - 10 tone ■ Delikat 8 - condiment pentru mîncare - 100 kg ■ Furtun cauciuc rezistent la produse petroliere pentru refulare, Ø 25 - 200 metri ■ Furtun cauciuc pentru radiator, lungime 1 m, Ø 40 - 500 metri ■ Curele trapezoidale 12,5x10x1250 pentru autocamioane RABA - 300 buc ■ Curele trapezoidale 12,5x10x1475 pentru autocamioane RABA - 300 buc.

Mărfuri în regim de preofertare

Făină albă tip 500, import Bulgaria, 5-5000 t - 200 dolari/tonă ■ Făină albă tip 700, import Bulgaria, 5-5000 t - 191 dolari/tonă ■ Oțel-beton OB 37, Ø 6 mm, 1000 t - 22 dolari/tonă ■ Cherestea rășinoase, 1000 mc - 223 dolari/mc ■ Cherestea fag tivit aburit, 1200 mc - 240 dolari/mc ■ Discuri audio, diverse titluri - 990 lei/buc ■ Insecticid Killer, capsule 400 ml, 18.000 buc - 3500 lei/buc ■ Cacao, import Olanda, saci 25 kg, 10 tone - 3350 lei/kg ■ Castraveți Farbio, calitatea I - 767 lei/kg ■ Acid citric - 3245 lei/l ■ Aracet, chituri, lacuri, vopsele, diluant, import Turcia ■ Porumb boabe - 209 lei/kg ■ Tractoare producție Brașov, noi, diferite tipuri, ridicare imediată, reducere 10%.

Bursa Maritimă de Mărfuri Constanța

(Tel.: 041/677,277; 677.085; Fax: 041/677.250)

Oferte pentru perioada 13-18 iunie

Țigări Kent de Luxe, preț 5,70 dolari/carton ■ Țigări Rothmans Royals, preț 5,40 dolari/carton ■ Cafea Gimoka, origine Italia, preț 3,60 dolari/kg ■ Vodcă Smirnoff Red, preț 3,80 dolari/bucata.

Prețurile nu includ taxe vamale, accize și TVA și se află în Zona Liberă Sulina. Gama sortimentală de oferte este diversă.

Alune Felix la cutie - preț 1.490 lei/cutie, la pungă - 1.165 lei/punga ■ Unt de masă, import Germania, grăsime 82%, preț 950 lei/pachet de 250 gr., franco depozit ■ Unt de masă (calupuri de 20 kg), import CSI, preț 3.600 lei/kg, franco depozit ■ Brînză topită import Franța, preț 900 lei/pachet 140 gr. pentru 8 tone sau 935 lei/pachet 140 gr. pentru cantități mai mici. Prețurile sînt franco depozit ■ Făină de panificație și făină de patiserie, origine Turcia ■ Concentrat din boabe de soia, origine Israel, 2,4 dolari/kg, CIF Arad ■ Oțel beton, tablă și bandă laminată la cald și la rece ■ Tablă și bandă zincată; țevi sudate longitudinal ■ Cupru catozi, origine România ■ Sodă caustică solidă și fulgi, sodă calcinată ușoară, grea ■ Polietilenă și alte produse derivate din petrol ■ Ciment Portland 450, 500 ■ Cherestea rășinoase și fag ■ Mobilă și PAL origine România, prețuri și catalog la sediul Bursei ■ Frigidere Smolensk, preț 212.000 lei/buc și TV color Foton, preț 316.000 lei/buc. ■ Înlocuitori de piele neporomerici pe bază de poliuretan ■ Cizme de cauciuc, preț 5.900 lei/per. și încălțăminte vară plajă, preț 1.600 lei/per. ■ Mochetă SUA și Belgia, franco Constanța.

Prețurile nu includ TVA.

Au fost majorate cantitățile contingentate la exporturile de cherestea

La solicitarea agenților economici cu capital de stat și privat, Guvernul a aprobat în ședința din 14 iunie majorarea cantităților contingentate la exporturile de cherestea de brad și fag. Plafonul a fost ridicat cu 202.300 metri cubi (brad și fag). La stabilirea acestor contingente s-au avut în vedere cantitățile de masă lemnoasă programată a fi exploatată în acest an și stocurile de cherestea existente în porturile românești la data expirării licențelor de export.

Acțiunile austriece au crescut după aderarea la UE

Indicele ATX al celor 19 acțiuni austriece a început ziua de luni cu 3% mai ridicat față de cotația de vineri, sau cu 32,86 puncte, la 1.117,38, în urma aprobării duminică, prin referendum, a aderării la Uniunea Europeană.

Evoluția bursei din New York

Acțiunile, obligațiunile și dolarul au scăzut drastic miercuri, la bursa din New York, în condițiile îm care prețul ridicat al mărfurilor și un salt al ratelor dobînzilor pe termen lung au reînviat temerile legate de inflație. Media Industrială Dow Jones a scăzut cu 24,42 de puncte, 3.790,41. Indicele Biroului de Cercetare a Pieței de Mărfuri a crescut cu 3,31 puncte, la 238,61, datorită creșterii prețurilor la cereale, petrol și metale prețioase. Indicele Nasdaq a scăzut cu 0,14%, la 735,84. Dolarul a fost cotat la închiderea zilei la 1,6349 mărci și 102,70 yeni. Aurul a crescut cu 2,60 dolari, contractele pentru luna august fiind cotate la 389,00 dolari uncia. Țițeiul destinat contractelor din iulie a crescut cu 91 cenți, la 19,86 dolari barilul, cel mai ridicat nivel atins din iunie 1993.

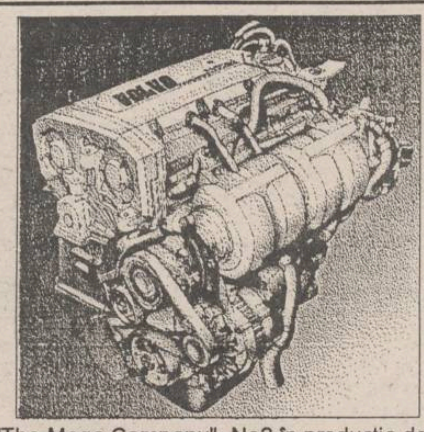

"The Mega Company"- No2 în producția de lubrifianți din Statele Unite vă oferă, prin Nord-Est Group s.r.l., întreaga gamă a acestor produse de calitate superioară:
■ ulei de motor 15W40, 20W40, SAE40;
■ lichid de frînă DOT3;
■ antigel;
■ uleiuri de transmisie 80W90.
La prețul de numai 4750 lei veți găsi aceste uleiuri la magazinele specializate din Iași.

Pentru comenzi en-gros
fax 032/144577

MEGA OIL
ULEIUL AGREAT DE VOLVO

Bursa Universală Brașov a scos la vînzare 30 de pachete de acțiuni

Bursa Universală din Brașov (BUB) a anunțat că își scoate la vînzare 30 de pachete de acțiuni BUB, în valoare de 300 milioane lei. Fiecare pachet include 10 acțiuni, iar achiziționarea unui pachet dă posibilitatea de a obține un broker în ringul BUB.

Tranzacționare la Bursa de Mărfuri Timișoara

La Bursa de Mărfuri din Timișoara au fost tranzacționate marți, 14 iunie, 50 de tone de oțel (OL 37) în valoare de 37 milioane lei. Tranzacția a fost realizată prin agenția bursieră STRAP SRL.

După patru ani de reforme

Agricultura României se află în plină criză (2)

■ Reglementări în agricultură

Adîncirea rapidă a recesiunii în agricultura României, precum şi în statele din Europa Centrală şi de Est, la care s-au adăugat rezervele statelor din Europa de Vest de a permite şi de a sprijini accesul comerţului cu produse agricole provenind din fostele state comuniste au condus la o presiune considerabilă asupra guvernelor din această regiune. Conducătorii acestor state au dedus că agricultura trebuie neapărat susţinută printr-o serie de reglementări legislative dar şi printr-o finanţare corespunzătoare.

Faptul că în România peste 30% din populaţia activă este cuprinsă în acest sector conduce la ideea că ar fi necesar un transfer de resurse umane din agricultură şi silvicultură către alte sectoare de producţie. Cu alte cuvinte, sectorul agricol ar fi mult mai rentabil dacă s-ar sprijini pe munca productivă a mai puţini fermieri care să fie dotaţi cu maşini agricole şi care să beneficieze de protecţia guvernamentală. Soluţia nu poate fi pusă în practică atîta timp cît şomajul a crescut masiv în România iar cei mai mulţi dintre cei disponibilizaţi provin din industria care a devenit falimentară.

În condiţiile de recesiune economică, agricultura ar trebui să sprijine industria, domeniu care suportă severe restructurări.

Producătorii agricoli din România au solicitat în repetate rînduri protecţie faţă de scăderea preţurilor la produsele agricole, însă disponibilităţile financiare sînt reduse atît din cauza scăderii veniturilor bugetare, cît şi din cauza obligativităţii respectării unor politici fiscale riguroase.

■ Privatizarea sectorului agricol

Succesul în acest sector depinde esenţial de abilitatea guvernului de a asigura legătura între performanţa în producţie şi revenirea inevitabilă la proprietăţile individuale, la fermele private.

În general, guvernele fostelor state comuniste din centrul şi estul Europei au recunoscut că singura soluţie de redresare a agriculturii este productivitatea muncii în agricultură şi acordarea drepturilor asupra proprietăţii. În fapt, restructurarea sistemului asupra drepturilor de proprietate s-a dovedit mult mai greu de realizat în practică decît părea în urmă cu patru ani.

În România, planul de reformă a însemnat un simplu transfer al terenurilor cuprinse în fermele colective şi de stat (CAP şi IAS) proprietarilor. Demn de reţinut este faptul că guvernanţii au scăpat din vedere un aspect important al problemei: modul concret în care proprietăţile indivizibile - ca de exemplu, utilajele agricole, fără de care o agricultură productivă nu este posibilă - vor fi distribuite celor ce urmau să devină proprietari. Această lacună a Legii fondului funciar (18/91) a fost serios agravată de faptul că fermele de stat şi cele colective erau foarte extinse, ceea ce îngreunează punerea în practică a legii.

În imensa majoritate a cazurilor, rezultatul a fost o confuzie generală în planul de reforme. Chiar şi acele puţine ferme care au obţinut terenul şi care au început să producă s-au văzut în imposibilitatea de a lucra la capacitatea maximă din cauza lipsei echipamentului agricol.

Este semnificativ să specificăm şi faptul că dezbaterile în Parlamentul României asupra Legii fondului funciar au întîrziat mult intrarea în vigoare a legii: deşi a fost adoptată şi promulgată încă din februarie '91, Legea 18/91 a început să fie aplicată abia peste un an. Întîrzierea de un an a avut efecte dezastruoase asupra producţiei din 1991 şi cu repercusiuni profunde asupra producţiei obţinute în 1992.

Potrivit rapoartelor anuale ale WORLD BANK (CEE), producţia de grîu din 1992 a fost cea mai mică în comparaţie cu celelalte foste state comuniste (2188 kg/ha) şi aceasta în condiţiile în care - de reţinut - în România sînt condiţii pedoclimatice deosebit de favorabile culturii cerealelor.

Problema restituirii terenurilor a ridicat enorme dificultăţi administrative.

În cele mai multe cazuri, pămîntul a fost confiscat în urmă cu peste 40 de ani şi, între timp, graniţele au fost semnificativ modificate. Fixarea noilor proprietăţi a fost extrem de complicată; acţiunea a necesitat cheltuieli enorme şi timp considerabil.

Reconstituirea dreptului de proprietate este urmată de 3 etape la fel de complicate. După ce Comisiile locale de aplicarea Legii fondului funciar reconstituie dreptul de proprietate pentru foştii deţinători de terenuri, aceiaşi membri ai comisiilor, însoţiţi de specialişti în cadastru stabilesc limitele noilor proprietăţi, ceea ce înseamnă punerea în posesie.

Titlul de proprietate este eliberat însă numai după ce graniţele terenului sînt consemnate cu precizie. Cum în cele mai multe cazuri, între noii deţinători de terenuri au izbucnit diferende care fac obiectul multor procese în derulare, eliberarea titlurilor de proprietate este amînată la nesfîrşit.

Astfel se face că din cauza procedurilor greoaie, sofisticate, de reconstituire (şi nu constituire, care s-ar fi realizat cu mai multă uşurinţă) a dreptului de proprietate, de punere în posesie cu teren şi de împroprietărire (înmînarea titlului de proprietate), pînă în prezent, în România au fost eliberate numai 24% din titlurile de proprietate, ceea ce înseamnă că la trei ani de la adoptare, aplicarea este într-o fază incipientă.

■ Trecerea la economia de piaţă rămîne dificilă

Procesul de reformă în agricultura României a început, dar derularea sa este foarte lentă. Chiar în momentul în care mici sau mari ferme agricole vor fi închegate, lucrătorii vor avea dificultăţi enorme în dotarea cu echipament agricol şi în aplicarea tehnologiilor moderne. Serviciile bancare existente - puţine la număr - au încă o activitate restrînsă iar creditele cu dobîndă redusă acordate ţăranilor nu au convins. Nu este lipsit de importanţă faptul că aceste credite pentru producătorii agricoli, credite acordate prin hotărîri guvernamentale, sînt dirijate în special spre societăţile agricole cu capital de stat şi nu spre producătorii particulari. Cu toate acestea, ponderea sectorului privat în producţie este net superioară sectorului public.

Potrivit datelor stabilite recent (iunie '94), 71% din producţia de ouă provine din sectorul privat, 90,3% din producţia de lapte vacă aparţine de asemenea sectorului privat care deţine şi supremaţia la producţia de carne (70,4%). De asemenea, producătorii particulari deţin ponderea în sectorul produselor agricole (peste 65% din total).

Cu toate acestea, producătorii particulari evită solicitarea creditelor: dobînda la rambursare este mare iar faptul că statul condiţionează acordarea creditului de livrare către stat a unor cantităţi din producţia obţinută îndepărtează producătorii individuali.

Pînă în prezent, mecanismele care fac agricultura funcţională şi rentabilă nu sînt formate. În România, agricultura se practică dezordonat, fragmentat. Producătorii particulari nu au încredere în politica guvernamentală iar statul nu protejează real producătorii intemi.

Sectorul agricol de stat va fi nerentabil atîta timp cît costurile sînt mai mari decît preţul de achiziţie. Trecerea la economia de piaţă este dificilă; în România, agricultura, deşi ar trebui să fie un sector dinamic care să funcţioneze la întreaga capacitate, se află în plină criză. **(Dana SCRIPCĂ)**

Corporaţia XEROX a cedat drepturile de utilizare a produselor sale pe 10 ani

Corporaţia americană Xerox a anunţat marţi acordarea unui contract în valoare de 3,2 miliarde de dolari companiei Electronic Data Systems Inc. (EDS), cedîndu-i acesteia drepturile de utilizare a reţelei mondiale Xerox de computere şi telecomunicaţii pentru următorii 10 ani, relatează REUTER. În jur de 1.700 de salariaţi de la Xerox vor fi transferaţi la EDS, care face parte din corporaţia General Motors. Procesul de preluare de către EDS a reţelei Xerox va începe la 30 iunie 1994.

distanţa focală

România şi Bulgaria - cele mai mici producţii la zahăr

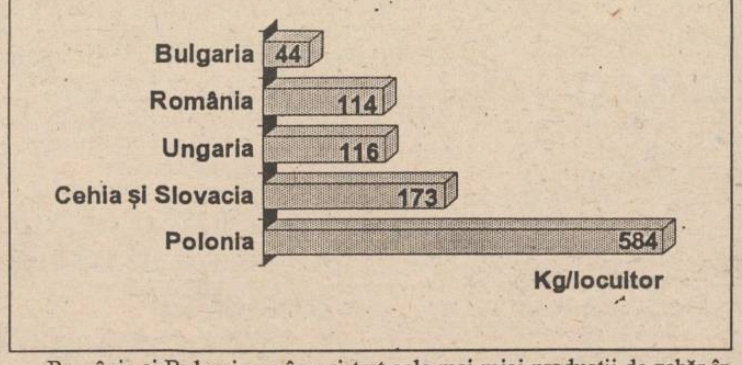

România şi Bulgaria au înregistrat cele mai mici producţii de zahăr în ultimii ani, relevă datele consemnate în Anuarul Statistic. În 1992, în România a fost obţinută o producţie de numai 6631t. Precizăm că în anul menţionat tot sectorul agricol a suferit un puternic recul. **(Dana SCRIPCĂ - Nord Est PRESS)**

PEPSI a lansat o nouă băutură

■ cheltuielile de publicitate pentru Pepsi Max se ridică la 40 milioane dolari

Compania Pepsi Co. intenţionează să cucerească noi pieţe odată cu lansarea noii băuturi dietetice tip cola cu numele Pepsi Max. Această nouă băutură a fost creată anul trecut iar pentru promovarea ei compania va aloca suma de 40 milioane dolari, ceea ce reprezintă o treime din bugetul destinat reclamelor pe piaţa internaţională. Pepsi Max conţine aspartam în combinaţie cu acesulfem-12, un îndulcitor care încă nu este autorizat în SUA, consumat în general de tineret. Compania Pepsi speră că prin comercializarea acestui nou produs va obţine anul acesta un venit de 250 milioane dolari. Pînă la sfîrşitul anului 1994 Pepsi Co. încearcă să penetreze cu acest nou produs pe pieţele din 24 de ţări din Europa, Asia, America Latină şi Orientul Apropiat. Anul trecut Pepsi Max a fost lansată pe piaţa băuturilor răcoritoare din numai şapte ţări. **(Mircea NISTOR)**

Brazilia va avea acces la tehnologiile americane

SUA au îndepărtat Brazilia de pe lista de state care nu puteau achiziţiona tehnologiile americane de vîrf, a anunţat joi Ministerul brazilian de Externe. Această decizie înseamnă că de acum înainte Brazilia va avea acces la tehnologiile avansate produse în SUA, cum ar fi computerele de mare viteză şi sistemele de lansare a rachetelor şi sateliţilor. Subsecretarul american al Comerţului, William Reinsch, a adresat oficialităţilor braziliene o scrisoare în care se menţionează că această ţară a fost exclusă de pe lista statelor ce nu au acces la tehnologiile americane de vîrf, în urma semnării, în cursul lunii trecute, a Tratatului de la Tlatelolco din 1967, de neproliferare a armelor nucleare în America Latină. În afară de semnarea acestui tratat, Brazilia a mai luat în ultimele luni cîteva măsuri în vederea obţinerii accesului la tehnologii, printre care semnarea unui acord de siguranţă nucleară cu Agenţia Internaţională pentru Energia Atomică şi a unui acord de aderare la Regimul de Control al Tehnologiei Rachetelor, prin care se instituie restricţii pentru exporturile de tehnologie pentru rachete. Brazilia a trecut de asemenea agenţia sa spaţială sub control civil.

FLASH

■ **Noul avion Boeing 777 a efectuat primul zbor.** Un nou avion produs de compania americană Boeing a aterizat duminică după un zbor inaugural de aproape patru ore, care a lansat astfel un ambiţios program de testare al noului model 777. Acest avion, care umple un gol între bimotorul Boeing 767 şi cvadrimotorul Boeing 747 Jumbo Jet, va fi pentru început livrat companiei United Airlines, începînd din mai 1995. Boeing a primit pînă acum comenzi pentru 147 de avioane Boeing 777, care costă între 116 şi 140 milioane de dolari. Analiştii apreciază însă că Boeing va trebui să vîndă cca 300 de avioane pentru a-şi recupera costul iniţial de producţie.

■ **Lotus va lansa şi versiuni în limbi străine ale programelor sale.** Corporaţia americană producătoare de software Lotus Development a anunţat la începutul săptămînii că va lansa versiunile în limbi străine ale programelor sale simultan cu cele în limba engleză. Compania a anunţat că programele sale vor fi lansate simultan în şapte limbi - engleză, franceză, germană, spaniolă, italiană, japoneză şi chineză tradiţională. În viitor, programul de globalizare a companiei va fi extins, urmînd a fi produse programe în cca. 20 de limbi. Vice-preşedintele corporaţiei Lotus pentru dezvoltarea internaţională a produselor, Ilene Lang, a declarat că această măsură este o consecinţă a creşterii cererii pe piaţa internaţională de software, adăugînd că ea va determina atît creşterea veniturilor corporaţiei, cît şi reducerea costurilor.

■ **Siemens a cîştigat o comandă de aproape un miliard de dolari.** Siemens AG a anunţat marţi că uzina sa energetică, KWU, a cîştigat o comandă din partea companiei britanice National Power Plc pentru construirea unei centrale energetice pe bază de gaz natural, în valoare de aproape un miliard de mărci (600 milioane dolari). Siemens a mai precizat în cadrul unei declaraţii că centrala, cu o putere de 1350 de megawatt, va fi construită la Didcot, la aprox. 50 de km la vest de Londra, şi va fi una din cele mai mari centrale de acest tip din Europa. Prima jumătate a centralei va intra în funcţiune la sfîrşitul anului 1996, iar cea de-a doua un an mai tîrziu.

■ **Firma Neckermann este interesată de turismul românesc.** O delegaţie a firmei germane Neckermann, condusă de preşedintele acesteia Bosir Wolfang, a efectuat o vizită de documentare în judeţul Constanţa, cu privire la posibilităţile de investiţii în turismul românesc, îndeosebi în staţiunile Mamaia şi Neptun. Delegaţia germană s-a deplasat la Spitalul Judeţean Constanţa unde reprezentanţii firmei Neckermann s-au intersat de instrumentarul chirurgical existent, de necesarul de medicamente şi de alte produse care lipsesc din dotarea spitalului, în vedera trimiterii unui lot de ajutoare medicale.

Coordonatori MONITORUL FINANCIAR
Mircea NISTOR
Eugen LEONTE

CENTR... ...ITAR
...M. FA... ...IAȘI

O extraordinară victorie: România - Columbia 3 - 1

Care Columbia, domnule Pele?

Relatări pe larg și reacții la meciul de sîmbătă noaptea, în pagina 6

Dar totul despre World Cup numai în monitorul Sport

LUNI
20 iunie 1994
An IV,
Nr. 141 (847)
8 PAGINI - 200 LEI

cotidian de informații
Monitorul

Înainte de a anunța Poliția, Salvarea sau Pompierii, sunați la MONITORUL!
Telefoane:
17.25.57
(pînă la ora 22.00)
14.56.10
(toată noaptea)

Director onorific: AUREL LEON
Redactor șef: DAN RADU

Timp de două zile, la Iași

Demonstrație de forță a liderilor P.D.S.R.

Sîmbătă și duminică, la Iași, s-a ținut Colocviul "Social-democrația și societatea românească în perioada de tranziție", la care a fost prezentă o puternică echipă a partidului de guvernămînt: Adrian Năstase - președinte executiv PDSR, Ioan Solcanu - vicepreședinte PDSR, Dan Mircea Popescu - ministrul Muncii și Protecției Sociale, Florin Georgescu - ministrul Finanțelor, Octav Cozmîncă - șeful Departamentului Administrației Publice Locale. În expuneri, a fost reconfirmată varianta social-democrată pe care o adoptă PDSR. În ziua a doua a dezbaterilor, s-a pus accent pe consolidarea partidului de guvernămînt în teritoriu. "Nu contează cine sînt liderii, contează partidul" - a afirmat Adrian Năstase. Sîmbătă dimineață, domnii Adrian Năstase și Ioan Solcanu au fost așteptați în fața Palatului Culturii de un grup de sindicaliști de la Terom care s-au plîns că n-au salarii și nu primesc materii prime. În organizarea Prefecturii, după-amiază a fost găzduit un dialog între ministrul Muncii și Protecției Sociale și sindicaliști. Concluzia celor două zile a fost că PDSR încearcă să fie tot mai puternic la centru și în teritoriu, boicoturile opoziției fiind tot mai puțin luate în seamă *(alte amănunte în pagina 3)*. **(Ovidiu ȘIMONCA)**

În fotografie, Adrian Năstase și Ioan Solcanu, sîmbătă dimineața, în fața sindicaliștilor adunați în Piața Palatului Culturii, de față fiind prezent și un numeros grup de polițiști, sub directa conducere a comandantului Poliției Județene, col. Teodor Zaharia

Războiul secret al episcopiilor romano-catolice

Biserica romano-catolică din Basarabia a trecut sub administrarea Budapestei

■ face Vaticanul politică în Europa de Est ?

Înainte de ocuparea Basarabiei de către ruși, în 1945, Biserica Romano-Catolică de peste Prut era sub jurisdicția Diecezei Romano-Catolice din Iași. După 1945, statutul bisericilor catolice a fost destul de incert, Moscova hotărînd, pînă la urmă, ca acestea să treacă în administrarea Diecezei din Riga, Letonia. După 1989, odată cu destrămarea Uniunii Sovietice și căderea regimului comunist din România, statutul bisericilor catolice din Basarabia s-a schimbat din nou, ele ieșind de sub jurisdicția Diecezei letone. La sfîrșitul anului 1990, a plecat și ultimul preot leton din Republica Moldova. A urmat o perioadă de vid juridic, Sfîntul Scaun așteptînd o clarificare a situației politice din Moldova înainte de a lua o hotărîre. Reprezentanți ai Bisericii Catolice din Iași au făcut numeroase demersuri, atît la Vatican, cît și la Președinția Republicii Moldova, încercînd să obțină trecerea bisericilor romano-catolice sub jurisdicția Diecezei de Iași. Acest "vis" a durat circa doi ani, în această perioadă nunțiul apostolic al Basarabiei fiind episcopul romano-catolic al Moscovei. Vaticanul a luat în sfîrșit o hotărîre, la 28 octombrie 1993: Biserica Romano-Catolică din Republica Moldova a fost ridicată la rangul de administratură apostolică de sine stătătoare, condusă de un administrator cu rang de episcop, în persoana monseniorului Anton Coșa. Ca nunțiu apostolic al bisericii din Basarabia a fost numit arhiepiscopul Angelo Acerbi, nunțiul apostolic din Ungaria. Nunțiul apostolic al unei țări este reprezentantul Sfîntului Scaun în țara respectivă, un fel de ambasador care face legătura între biserica locală și Cetatea Vaticanului. De ce a fost preferat nunțiul apostolic din Ungaria și nu cel din România? În cercurile bisericești se vehiculează ideea că explicația trebuie căutată în înființarea anul trecut a unui muzeu al ceangăilor din Moldova, exponatele din muzeu fiind o dovadă că, deși vorbesc ungurește, aceștia ar fi de origine română. *(continuare în pagina 3)* **(Cristina LECA)**

12.000 de persoane din județul Iași mor de foame

■ *ele nu au nici o sursă de venit*

La data de 20 iunie 1994, în evidențele Oficiului Forțelor de Muncă Iași erau înregistrați 77.771 șomeri. Ajutorul de șomaj se acordă pentru 23.331 persoane, dintre care 11.827 femei. Beneficiau de alocație de sprijin 26.314 persoane, dintre care 13.578 femei. Pentru un număr de 11.926 persoane a expirat termenul de acordare a ajutorului de șomaj și alocației de sprijin, acestea fiind fără nici o sursă de venit. Alte 16.200 persoane se aflau în căutarea unui loc de muncă, fără a se încadra în prevederile Legii 1/1991. **(Săndel TACU)**

Majorări salariale pentru universitari

■ *o parte dintre universitari vor avea, în sfîrșit, salarii mai mari decît cele ale femeilor de serviciu de la CFR*

Cu începere de la data de 1 septembrie 1994, salariile cadrelor didactice din învățămîntul universitar vor fi majorate diferențiat, după următoarele criterii:

- salariile brute ale profesorilor universitari vor fi majorate cu 53,2% - 55,6%;
- conferențiarii universitari vor beneficia de majorări salariale cuprinse între 47,3% și 48,4%;
- șefii de lucrări vor avea salarii majorate cu 40%-50%, în funcție de vechimea în muncă;
- asistenții universitari vor beneficia de majorări salariale cuprinse între 26,8% și 36,1%;
- salariile preparatorilor vor fi majorate cu 20%.

(Dan FODOR)

Loto 6/49

46 27 6 31 2 11

Fond de cîștiguri: 316.494.585 lei
Categoria a II-a: 534.168 lei
Categoria a III-a: 9.150 lei
Report la categoria I: 63.298.917 lei.

NOROC

5 2 7 4 2 1 1

Fond de cîștiguri: 282.735.400 lei

ROBINGO

1 2 3 5 8 10 11 12 13 15 21 22 23 24 26 27 28 29 30 31 32 35 36 38 41 42 44 45

Telefon: 633.01.31, 633.01.30, 633.11.10

Adevărata față a incompetenței

Membrii conducerii Camerei de Comerț Iași fac deplasări inutile în străinătate

Numărul redus al participanților la recenta Adunare generală a membrilor Camerei de Comerț și Industrie Iași (CCI) demonstrează dezinteresul agenților economici față de activitatea acestei instituții. Pînă în prezent, cheltuielile făcute de conducerea Camerei, deși acoperite din punct de vedere legal, nu au avut rezultate concrete. Practic, fiecare agent economic din județul Iași încearcă să se descurce singur în ceea ce privește desfășurarea relațiilor de afaceri. Situația este agravată și de existența unui sistem informațional pentru înregistrarea și transmiterea către potențialii clienți a cererii și ofertelor de mărfuri.

Promovarea intereselor de afaceri ale firmelor ieșene în relațiile cu parteneri din străinătate ar trebui să reprezinte una din principalele preocupări ale Camerei de Comerț și Industrie din Iași. Astfel, deplasarea în străinătate a unei delegații a Camerei trebuie justificată de rezultatele ce se speră a fi obținute, speranțe bazate totuși pe un studiu amănunțit al oportunităților de afaceri. În cursul anului 1993, CCI a organizat o deplasare, intitulată pompos "misiunea economică", în Emiratele Arabe Unite, ale cărei rezultate se lasă încă așteptate. Deși pare de necrezut, această acțiune a avut loc fără a fi justificată de existența unor certe posibilități de colaborare cu oameni de afaceri din această parte a lumii. Astfel, un impediment major pentru înființarea unei societăți comerciale în Emirate îl constituie valoarea minimă a capitalului ce trebuie depus, respectiv cîteva sute de mii de dolari americani. Este clar că această sumă nu poate fi investită de nici o firmă din Iași. La aceasta se adaugă și distanța mare dintre România și EAU, care implică cheltuieli suplimentare de transport și telecomunicații. Totodată, cei interesați trebuie să ia în calcul și instabilitatea politică din zona respectivă.

Dar ceea ce demonstrează în mod clar că nu era nevoie de deplasarea din 1993 în EAU este refuzul membrilor conducerii CCI de a accepta oferta de reprezentare venită din partea împuternicitului special al Republicii Sudan, Fatima Abdul Mahmoud. Ea a venit în prima jumătate a anului trecut la Iași, declarînd că este împuternicită să reprezinte interesele economice ale firmelor din Sudan în România și este abilitată, totodată, să asigure contactele economice pentru agenții economici români în EAU. Refuzînd oferta împuternicitului sudanez, o parte dintre membrii conducerii Camerei au preferat să plece ei înșiși în EAU, singurul rezultat concret al deplasării fiind, pînă acum, doar o casetă video care prezintă imagini din EAU.

Tot în cursul anului trecut au fost făcute mai multe deplasări în Grecia, rămase și acestea fără rezultate concrete. Pînă acum, în Iași nu a fost deschisă nici o reprezentanță comercială a unei firme importante din Grecia.

În aceste condiții, este evident că membrii Camerei de Comerț și Industrie Iași, firme cu capital particular și de stat, au renunțat să mai fie interesați de activitatea respectivei instituții. **(Alin TOCAN)**

Doi copii flămînzesc pentru că restul familiei este arestată

Costel Fieraru (15 ani), din Iași, a fost arestat în cursul săptămînii trecute, fiind acuzat de participarea la un furt, împreună cu doi băieți majori. Ei au sustras de la o consignație aflată lîngă magazinul alimentar "Pescăruș", din Bd. Independenței, bunuri în valoare de 1 milion de lei. Cei trei au fost depistați de lucrătorii de Poliție în localitatea Grajduri, unde au încercat să ascundă bunurile furate. Arestarea lui Costel Fieraru constituie o mare tragedie pentru cei doi frați mai mici, rămași acasă, deoarece nu mai are cine să-i îngrijească.

Mama lor se află, de asemenea, în stare de arest, pentru neonorarea unei datorii. Copiii, incapabili de a-și purta singuri de grijă, își așteaptă, flămînzi, mama, care mai are de făcut aproximativ o lună de închisoare. **(Silviu LABEȘ)**

Buget insuficient acordat sănătății în județul Iași

■ *mai multe spitale au nevoie de reparații capitale și pot să se prăbușească peste bolnavi și personalul medico-sanitar*

Ministerul Finanțelor a aprobat județului Iași un buget de mizerie pentru sănătate. Consiliul Județean Iași solicitase pentru anul în curs 19.940.000 lei, sumă considerată a fi necesarul minim pentru acoperirea cheltuielilor privind întreținerea și repararea spitalelor, achiziționarea de alimente pentru asigurarea hranei bolnavilor spitalizați, precum și a celor administrativ-gospodărești (apă potabilă, energie electrică și termică etc.). Documentația prezentată la Ministerul Finanțelor, la Guvern și la Parlament nu a avut nici un ecou, pentru tot județul Iași alocîndu-se suma de 8.253.000 lei, sumă apreciată de Consiliul Județean Iași ca fiind total nesatisfăcătoare. Acesta, cu atît mai mult cu cît pentru anul 1994 sînt programate o serie de lucrări de reparații capitale, evaluate, în februarie, la 450 milioane lei. Este vorba de repararea clădirii care adăpostește Clinica 3 Chirurgie a Spitalului "Sf. Spiridon", renovarea secției Galata a Spitalului de psihiatrie "Socola" și reamenajarea Secției 1A a Leagănului de copii, la care se adaugă finisarea și repararea a 12 dispensare comunale. Toate aceste reparații capitale sînt absolut necesare, deoarece clădirile în cauză, șubrezite de cutremure, pot în orice moment să se prăbușească peste bolnavi și peste personalul medico-sanitar. **(Mihaela CĂNĂNĂU)**

Măsuri drastice pentru firmele care nu-și plătesc impozitele la timp

■ *în lipsa disponibilităților bănești, executarea silită se extinde și asupra bunurilor de patrimoniu*

În Legea bugetului de stat pe anul 1994 au fost stipulate noi prevederi pentru executarea silită a agenților economici care nu-și achită, în termenele legale, impozitele, taxele și alte vărsăminte datorate bugetului de stat, bugetelor locale și bugetelor fondurilor speciale.

Conform noilor dispoziții legale, organele fiscale ale Ministerului Finanțelor pot solicita băncilor decontarea sumelor datorate fără acceptul firmelor respective, în ordinea de prioritate stabilită de lege. Pentru obținerea sumelor datorate bugetului se poate acționa și asupra disponibilităților în valută ale unităților. În situația în care datoriile nu pot fi strînse în aceeași zi, băncile vor urmări achitarea acestora din încasările zilnic realizate de debitor.

În cazul lipsei disponibilităților bănești în conturile bancare, executarea silită se poate extinde și asupra bunurilor de patrimoniu ale agentului economic. Directorul Direcției Impozite și Taxe Iași, Gavriil Popa, ne-a precizat: "În cazul executării silite a elementelor patrimoniale ale unei firme vor fi urmărite, cu prioritate, bunurile ușor vandabile, cum ar fi autoturismele de serviciu ale membrilor conducerii unității respective, calculatoare, faxuri etc."

Executarea silită va fi precedată de o somație de plată, care va fi comunicată debitorului cu trei zile înainte de ziua fixată pentru executare.

Împotriva măsurilor de executare silită aplicate de organele fiscale debitorii pot introduce contestații la judecătoria competentă, potrivit Codului de procedură civilă. **(Costel STROESCU)**

Statul român nu a alocat nici un leu pentru premianți

■ *cărțile și coronițele au fost cumpărate de către părinți*

După ce, la sfîrșitul săptămînii trecute, cadrele didactice au renunțat la acțiunea de blocare a anului școlar, mediile au fost încheiate și au fost organizate serbările de sfîrșit de an școlar, incluzînd și festivitățile de premiere. Statul român nu a alocat nici un leu pentru recompensarea premianților, cărțile pe care aceștia le-au primit drept premiu fiind, de fapt, cumpărate de către părinții lor.

Astfel, s-a ajuns la situația aparent paradoxală ca unii elevi care au primit premiul III sau mențiune să fie recompensați cu mai multe cărți (cumpărate de către părinții lor) decît cei care au obținut premiul I, dar ai căror părinți au o situație materială mai modestă. La unele școli nu au fost distribuite nici măcar diplome suficiente, încît a fost necesară multiplicarea lor prin copii xerox. **(Dan FODOR)**

Un copil are scleroză

■ *la șapte ani, el iese din casă doar dus în brațe de către părinți*

Un copil în vîrstă de 7 ani și 10 luni, Gică Romeo Ilaș, din Iași, se află într-o situație tragică, datorată unui accident petrecut în urmă cu cîțiva ani. După ce a fost supus unui tratament injectabil, Gică Romeo Ilaș a rămas cu o monopareză flască a membrului inferior drept, cu scurtare de 5 cm a acestuia. Datorită acestui fapt, el se deplasează foarte greu, avînd grave tulburări de statică și locomoție. Practic, copilul prezintă, conform aprecierilor medicilor, un debut de scleroză secundară (deformarea coloanei vertebrale), părinții fiind nevoiți să-l țină mai mult în casă. Gică Romeo Ilaș se bucură de aer liber doar atunci cînd părinții săi au timpul necesar să-l plimbe, în brațe. În curînd, băiatul va merge la școală și, în lipsa unei ghete ortopedice (pe care părinții săi nu o mai pot procura), el va fi dependent de cineva care să-l transporte la școală.

Maria Ilaș (28 ani), mama lui Gică Romeo, ne-a declarat că nu mai reușește să-i procure copilului ghete ortopedice. Unitățile speciale unde se fabrică o astfel de încălțăminte s-au transformat în SRL-uri și pretind prețuri exorbitante pentru astfel de servicii. Altele s-au reprofilat pur și simplu, aducînd într-o situație disperată persoanele care au nevoie acută de aceste ghete. Dacă înainte, aceste ghete erau gratuite, în prezent au devenit imposibil de procurat. Familia lui Gică Romeo Ilaș, copilul trist care privește lumea din spatele ferestrei, solicită, prin intermediul cotidianului "Monitorul", ajutorul oricărei persoane sau instituții care i-ar putea întinde o mînă de ajutor. Gică Romeo are nevoie de cel puțin două ghete pe an.

Cei care doresc să ajute familia Ilaș, se pot adresa telefonic cotidianului "Monitorul" sau direct, la domiciliul lor din strada Aleea Tudor Nicolae, nr. 129, bl. 1003 C, sc. B., et. 4, ap. 19 (zona CUG), Ilaș Gheorghe. **(Silviu LABEȘ)**

La sfîrșitul fiecărei săptămîni

Grădina botanică se transformă în ladă de gunoaie

Grădina Botanică din Iași suportă cu greu vizitatorii de la sfîrșit de săptămînă, datorită "poluării turistice" produse de unii dintre aceștia. După cum au menționat specialiștii, deși majoritatea ieșenilor și a vizitatorilor din alte localități înțeleg să respecte valoarea științifică, culturală și didactică a Grădinii Botanice, unii dintre ei totuși apreciază numai posibilitățile de agrement. Hîrtiile, sticlele de alcool sparte, materialele aruncate în lacul natural semnalează trecerea prin zonă a unor oameni iresponsabili.

La fel de grav este și faptul că unii vizitatori rup flori de valoare din sectoare cu specii pe cale de dispariție (de exemplu, Schiverekia podolica), calcă pe spațiile verzi, distrug etichetele. **(Teo POPESCU)**

Cazuri incredibile din viața de zi cu zi

În familia Hogaș, toți cei 14 copii suferă de oligofrenie genetică

■ *în apartamentul în care locuiesc laolaltă plouă, tatăl este aproape de șomaj, iar mîncarea nu le mai ajunge*

Majoritatea copiilor abandonați de părinți și internați în unități de supraveghere și educare instituționalizate (orfelinate, leagăne, școli speciale, cămine-spital etc.) provin din familii lipsite de mijloace de subzistență.

Conform observațiilor doctorului Constantin Barabolschi (psihiatru), care este membru al Comisiei de evaluare și triere a minorilor cu deficiențe motorii și psihice a celor abandonați din Iași, o mare parte dintre copiii abandonați sînt din orașul Iași, părinții lor trăind într-o mizerie lucie, astfel încît copiii le sînt o povară. Unii dintre părinți, de regulă cei singuri sau despărțiți, abandonează copiii aflați încă la vîrste fragede, la persoane mai în vîrstă, vecini sau bunici, și dispar din oraș, fără a se mai întoarce. Copiii abandonați sînt ținuți o vreme, din milă, de persoanele caritabile, însă, din neputință sau din diverse alte motive, pînă la urmă ei sînt încredințați comisiilor de ocrotire a minorilor. Situațiile cele mai des întîlnite sînt, în opinia medicului Constantin Barabolschi, cele în care părinții renunță la un număr mai mare de copii. Aceste familii, fiind numeroase, nu mai reușesc să facă față mizeriei în care trăiesc.

Unul dintre cele mai zguduitoare cazuri din Iași este cel al soților Petru Hogaș (40 ani) și Aurica Hogaș (38 ani). Din cei 14 copii ai familiei Hogaș, toți afectați de oligofrenie genetică (familială), doar 6 copii locuiesc împreună cu părinții lor. Ceilalți, de vîrstă școlară, sînt internați în unități speciale la Miclăușeni și Tg. Frumos. Din salariul tatălui și alocațiile pentru patru preșcolari rămași acasă, familia Hogaș achită cheltuielile lunare ale întreținerii apartamentului. Le rămîn doar cîteva zeci de mii de lei pentru alimente. Mîncarea luată de la cantina săracilor (3 porții) este împărțită de Aurelia Hogaș întregii familii: cîte două linguri fiecărui copil.

Șapte copii ai familiei Hogaș împreună cu mama lor

În prezent, deoarece au venit acasă și ceilalți opt copii școlarizați, aflați în vacanță, mîncarea nu le mai ajunge. Situația lor se înrăutățește pe zi ce trece. Petru Hogaș și-a luat concediu, pentru a nu intra în șomaj, iar în apartamentul lor, situat la etajul patru, plouă.

După ce a născut ultimul copil, Ștefan, în vîrstă de 9 luni, Aurelia Hogaș a suferit o operație în urma căreia nu mai poate avea copii. Nu-i pare nici rău, nici bine, însă a afirmat că soțul ei și-ar mai fi dorit copii, în cazul în care ar fi rămas însărcinată.

Dr. Constantin Barabolschi consideră că asemenea situații, veritabile imagini de apocalipsă, nu pot fi înlăturate din cauza lipsei cu desăvîrșire a unei asistențe sociale eficiente.

Banii oferiți de stat prin Legea 53 sînt "o frecție la un picior de lemn", nereușindu-se îmbunătățirea stării familiilor nenorocite, din ce în ce mai numeroase.

În opinia doctorului, viitorul acestor copii este sumbru atîta timp cît statul și societatea românească nu se vor implica serios în luarea unor măsuri imediate pentru limitarea sărăciei în rîndul acestei categorii a populației. Deocamdată, măsurile luate sînt cosmetice, de suprafață, ceea ce denotă nepăsarea factorilor responsabili. **(Silviu LABEȘ)**

O escroacă a înșelat zeci de persoane de mai multe mii de lei, dolari și mărci

Liliana Pop (28 ani), domiciliată fără forme legale în Iași a escrocat, în perioada octombrie 1993 - ianuarie 1994, zeci de cetățeni din Iași și Suceava. În prezent, ea este acuzată de trafic de influență, cazul său fiind instrumentat de Tribunalul Județean Iași. În octombrie 1993, Liliana Pop a dat un anunț în presa locală, prin care a adus la cunoștința publicului că recrutează forță de muncă pentru Grecia și Cipru. Persoanelor care au contactat-o le-a solicitat suma de 400 $ USA pentru obținerea vizei, precizînd că are o cunoștință la Ambasada Greciei din București, în persoana unui consul care o poate ajuta, în schimbul unor beneficii materiale. După cum reiese din rechizitoriul întocmit pe 14 martie a.c. de procurorul Tudor Adrian Idriceanu de la Parchetul de pe lîngă Tribunalul Iași, întîlnirile cu persoanele interesate aveau loc în apartamentul lui Gheorghe Ungureanu, bd. Dacia nr. 13, bl. DA 9, pe care îl recomanda ca fiind o rudă a sa. La percheziție, s-au găsit în locuința acestuia 396 pașapoarte ale unor cetățeni români din Iași și Suceava. În fapt, se știe cu siguranță că Liliana Pop a pretins, în total, de la 29 de persoane, 7000 $ USA și 216.400 lei, primind efectiv 1000 $, 300 DM și 184.400 lei. Ea este acuzată nu numai de trafic de influență, ci și de fals material în înscrisuri oficiale. Ajutată de prietena sa Maria Apetrei (47 ani), asistentă medicală, de asemenea inculpată, a făcut rost de buletine de analiză medicală necesare pentru eliberarea vizelor, pe care le-a semnat în locul doctorului, Maria Apetrei parafîndu-le. În cadrul interogatoriilor luate în timpul urmăririi penale, Liliana Pop a negat, în pofida probelor administrate, că ar fi afirmat că are cunoștințe la Ambasada Greciei. Deși infracțiunea de trafic de influență impune măsura arestării preventive, Liliana Pop este judecată în libertate, deoarece la data declanșării cercetărilor era gravidă în luna a cincea. Ea este căsătorită, mai are trei copii minori, locuind de mai mulți ani în Baia-Mare. La termenul de joi, 16 iunie a.c., atît Liliana Pop, cît și Maria Apetrei au lipsit, ultima fiind plecată în Cipru (deși este inculpată în acest proces). Următorul termen a fost fixat pentru 1 septembrie, judecătorul Radu Romașcanu recomandînd avocaților să facă tot posibilul pentru a le aduce pe cele două femei în fața instanței. **(Gynella PARFENIE)**

Campania agricolă de vară

Conform informațiilor primite de la Iulian Brînzan, director cu probleme de agricultură privată din cadrul DGA - Iași, de săptămîna trecută, în județul Iași a început campania agricolă de recoltare a cerealelor. În prima fază, va fi declanșată acțiunea de strîngere a orzului de pe o suprafață totală, la nivelul județului Iași, de aproximativ 11.000 ha. Specialiștii din agricultură ieșeni apreciază că la orz va fi obținută o producție medie de 2400-2500 kg/ha (la nivel de județ). În cea de-a doua fază, în următoarele trei săptămîni, va începe recoltarea grîului, fiind estimată o producție medie de 2500-2600 kg/ha. **(Săndel TACU)**

s.c. Metalo-Chimice s.a.
IAȘI
Str. Sf Lazăr nr. 4, bl. Peneș Curcanu
organizează concurs pentru ocuparea postului de
JURISCONSULT
Condiții: studii de specialitate și 5 ani vechime.
Concursul va avea loc la data de 4 iulie 1994, la sediul societății, ora 10,00.
Relații suplimentare la telefon 115506 sau direct la sediul societății.

LICEUL CU PROGRAM SPORTIV IAȘI
Aleea Grigore Ghica Vodă nr. 28
anunță concurs de admitere pentru clasele a IX de
ATLETISM, FOTBAL și HANDBAL
Concursul constă în verificarea aptitudinilor sportive și se desfășoară în zilele de 27, 28 iunie 1994 probele practice, iar înscrierea candidaților pînă în ziua de 26 iunie 1994.
Vizita medicală se va efectua la Policlinica Sportivă pînă în ziua înscrierii.
Lucrările scrise la română și matematică vor avea loc în zilele de 5 iulie și respectiv 7 iulie 1994.
Relații suplimentare la secretariatul liceului, telefon 140151.

MOLDOLUX CĂMIN S.R.L.
MOBILIER ELEGANT PENTRU LOCUINȚE ELEGANTE
Str. Bucium 25
orar zilnic 9.00 - 17.00,
tel. 137807, fax: 127432

ESTE TIMPUL SĂ OPTAȚI PENTRU CALITATE!
Magazinul AVATTI vă oferă produse electronice AUDIO-VIDEO ale celor mai renumite mărci din domeniu:
*TV PHILIPS D.51 - 885.000 lei
*TV PHILIPS D.54 TXT - 1.149.910 lei
*TV SONY D.51 TXT - 1.652.000 lei
*TV SONY D.51 - 1.149.910 lei
*TV GRUNDIG D.51 TXT - 781.160 lei
*TV GRUNDG D.54 TXT - 899.750 lei
*TV MEGAVISION D.51 - 519.908 lei
*TV MEGAVISION D.51 TXT - 579.970 lei
*TV NEI D.51 - 576.961 lei
*TV NEI D.51 TXT - 624.987 lei
*TV GOLDSTAR D.51 - 568.996 lei
*TV GOLDSTAR D.51 TXT - 638.970 lei
AVATTI Stil ®
Puteți cumpăra și cu plata în rate!
Adresa noastră: str. Ștefan cel Mare și Sfînt nr. 11.
Telefon 112810, 174054.

TOFAN GRUP
Un renume cîștigat pe șosele

PDSR pare intrat într-o vesnică și ofensivă campanie electorală

■ Social democrația - un detergent universal

Social-democrația în varianta Partidului Democrației Sociale riscă să se transforme într-un detergent universal care poate să șteargă orice repros. Din expunerile președintelui executiv PDSR, **Adrian Năstase**, și din cea a vicepreședintelui partidului de guvernămînt, **Ioan Solcanu**, la colocviul **Social-democrația și societatea românească în perioada de tranziție**, a rezultat că social-democrația PDSR-istă acceptă și economie de piață și șomaj și protecție socială. Punîndu-și ca firmă titulatura de partid social-democrat, PDSR încearcă să justifice întîrzierile în aplicarea reformei și trecerii la economia de piață. În același timp, atunci cînd sindicatele reproșează insuficiența unei protecții sociale reale (cum s-a întîmplat sîmbătă dimineață, cînd domnii Năstase și Solcanu au fost opriți în fața Palatului Culturii de către sindicaliști de la TEROM, care s-au plîns că nu primesc salariu și n-au materii prime pentru lucru), senatorul Solcanu găsește justificări doctrinare. Protecția socială nu se poate garanta în afara unei economii viabile, iar pentru unele întreprinderi șomajul este o soluție, susține senatorul Solcanu. Social-democrația PDSR-istă justifică toate lipsurile reformei și chiar și le poate asuma, fără riscul unei sancțiuni. Am avut așadar un model static de funcționare, care a accentuat complexitatea factorilor de criză, a fost de părere Adrian Năstase. Schimbarea ne-a lipsit pînă acum, opina președintele executiv PDSR. Întreprinderile românești au un caracter energofag, neperformant, funcționează pe un nivel scăzut al productivității, cu o insuficiență a resurselor de materii prime, a accentuat Ion Solcanu. Liderii PDSR recunosc criza. Pînă aici, discursul lor se aseamănă neașteptat de mult cu cel al opoziției. Deosebirile încep din momentul în care vrem să mișcăm lucrurile în direcția reformei. Ce susține în continuare PDSR? Nu vom merge mai departe încurajînd mecanismele spontane ale pieței.

■ Privatizare în ritm de melc

Statul democrației sociale trebuie să intervină pentru a preveni fenomenele de marginalizare și excludere socială. **Democrația liberală**, crede Adrian Năstase, **este una a banilor, prin care se creează minorități privilegiate.** Progresul nu se poate realiza în afara consensului. În acest mediu PDSR-ist de la Iași s-a produs și o mică incongruență de opinii. Senatorul PUNR **Viorel Sălăgean** a lăsat deoparte ambalajul social-democrat, dovedind auditoriului că între intențiile și faptele guvernului există o distanță imensă. Guvernul vrea privatizare numai la nivel declarativ. Viorel Sălăgean e convins că guvernul a pasat privatizarea pe umerii **Consiliului pentru Coordonare Strategie și Reformă Economică, Agenției Naționale de Privatizare, Fondului Proprietății Private**, toate aceste instituții acționînd incoerent, pe parcursul guvernării Văcăroiu întîlnindu-se lungi perioade de stopare a procesului de privatizare. Mai mult, guvernul a epurat Agenția Națională de Privatizare de cadrele care s-ar fi priceput să contureze un program coerent de privatizare. Cu doar 550 de societăți comerciale dezetatizate, **privatizarea în România s-ar termina, în cel mai fericit caz, abia în anii 2015-2020**. Dispersarea răspunderii în domeniul privatizării a dus la o criză de concepție și instituțională, a conchis Viorel Sălăgean. În fața acestui diagnostic necruțător, ministrul Finanțelor, **Florin Georgescu**, prezent la Iași, a recunoscut că nu sîntem nici pe trotuarul economiei de piață nici pe trotuarul economiei de comandă, stabilitatea macroeconomică neputînd fi realizată decît printr-o performanță microeconomică, impulsionată prin privatizare. În concluzie, social-democrația este folosită de PDSR pentru a justifica guvernului o inerție economică și politică și pentru a amîna elegant cîteva măsuri reformiste îndelung așteptate.

■ "Nu avem nevoie de superlideri, avem nevoie de partid"

Acuzat mult timp de a fi fost un partid clientelar constituit în jurul președintelui Iliescu, Partidul

Adrian Năstase - pregătit să înfrunte orice reproș

Democrației Sociale din România și-a ales ca doctrină social-democrația, încă de la Conferința Națională din iulie 1993. În prezent, armătura ideologică social-democrată permite PDSR să respingă toate criticile opoziției. Observațiile frecvente care spuneau că PDSR este un partid antireformist s-au spulberat măcar la nivelul intențiilor. PDSR a învățat să se includă de partea reformei (chiar dacă nu caută să și facă reforma) gest care asigură creditarea externă. Reproșurilor despre ritmul lent al privatizării, partidul de guvernămînt le răspunde că o reformă fără protecție socială este inuman să încerci să o realizezi. Colocviul **Social-democrația și societatea românească în perioada de tranziție**, desfășurat la Iași, a dovedit că liderii partidului nici nu se mai sinchisesc să polemizeze cu opoziția. Rugat de ziariști, ieri dimineață, să comenteze intențiile divergente din cadrul opoziției (de introducere a unei moțiuni de cenzură din partea PL'93 sau de suspendare din funcție a președintelui Iliescu - PNȚCD, sau de declanșare a grevei parlamentare - PAC), Adrian Năstase a răspuns prin doar cîteva vorbe: **Opoziția nu știe cum să procedeze**. Pe liderii PDSR se pare că nu-i mai sperie nici un protest al opoziției. Moțiunea de cenzură și cererea de suspendare a președintelui Iliescu nici n-au fost comentate de Adrian Năstase. Doar despre ultima propunere a Partidului Alianței Civice, de declanșare a unei greve parlamentare, s-a spus că e fără suport legislativ.

Adrian Năstase a declarat categoric că nu vom avea alegeri anticipate în acest an. În prezent, partidul de guvernămînt caută să se întărească în teritoriu. Pe lîngă partea științifică, colocviul a cuprins și o întîlnire a șefului Administrației Publice Locale, **Octav Cozmâncă**, cu prefecții din Moldova. La rîndul său, Adrian Năstase s-a întîlnit cu reprezentanții organizațiilor locale din județul Iași. Pentru Adrian Năstase, partidul trebuie să se întărească, fără să depindă de liderii care îl conduc. **Nu avem nevoie de supralideri, avem nevoie de partid**, a precizat Adrian Năstase. Președintele executiv PDSR nu vede nici o tragedie în a fi schimbați liderii. Apariția unor noi lideri este un proces firesc, pe care PDSR nu are intenția să-l blocheze. PDSR refuză formarea unor suprapartide (cu elemente din mai multe partide) sau a unor superlideri. Conturarea unei unice personalități în cadrul unui partid a fost calificată de Adrian Năstase drept **"sindromul Petre Roman"**. Colocviul de la Iași pare a dovedi că Adrian Năstase este din nou încurajat să rămînă în fruntea partidului, secondat de Ioan Solcanu, cel care a tradus, pentru auditori, folosindu-se de exemple, intervențiile uneori prea teoretice ale președintelui executiv PDSR. Atacurile din ziarul "Adevărul" Adrian Năstase continuă să nu le înțeleagă, mărturisind plin de candoare că nici n-are pe cine se supăra. Adrian Năstase nu i-a acuzat nici pe ziariști de calomnie, nici nu crede că ar fi jocuri politice pornite de la aliați sau de la adversari.

■ "Nu există un om politic de talia președintelui Iliescu"

O armonie desăvîrșită pare a domni în PDSR. Pentru a realiza consensul, Adrian Năstase a mărturisit că România nu are un om politic de talia președintelui Iliescu. După rostirea afirmației, sala a izbucnit în aplauze. E și acesta un mod de a confirma că, în pofida eșecurilor și întîrzierilor în aplicarea reformei, PDSR-iștii se înțeleg nemaipomenit de bine între ei. *(În numărul de mîine, vom prezenta opinii culese la colocviul desfășurat la Palatul Culturii)* **(Ovidiu ȘIMONCA)**

Biserica romano-catolică de la Chișinău a trecut sub administrarea Budapestei

(continuare din pagina 1)

Acest lucru ar fi supărat înalte fețe bisericești catolice din Ardel și Ungaria, care au făcut tot posibilul să se ajungă la această soluție. Versiunea de mai sus a fost vehement infirmată de monseniorul Anton Coșa, care a declarat: "Pentru a nu da apă la moară unor partide care ar dori să folosească biserica în interese politice, Vaticanul a hotărît să aleagă ca nunțiul apostolic, nici pe cel de la București și nici pe cel de la Moscova, ci unul neutru. Și a fost aleasă cea mai apropiată nunțiatură - cea de la Budapesta". Anton Coșa a dezmințit categoric existența unor interese obscure în spatele acestei decizii. Întrebat de ce Vaticanul a întîrziat mai mult de doi ani conferirea unui statut clar bisericii catolice din Basarabia, Anton Coșa a explicat: "Se aștepta unirea Moldovei cu România, care ar fi rezolvat problema de la sine. Dar în acest timp au fost numeroase vizite ale reprezentanților Papei Ioan Paul al II-lea, care au cercetat și au căutat rezolvarea cea mai bună. De asemeni, episcopul Petru Gherghel, al Diecezei Romano Catolice din Iași, ne-a ajutat foarte mult, intervenind atît la autoritățile din Chișinău cît și la cele de la Vatican, cărora le-a explicat că legarea Basarabiei de un episcop din afară nu este cea mai bună soluție, deoarece se creează o mulțime de probleme de ordin politic". Monseniorul Coșa a afirmat că episcopul Petru Gherghel a fost deseori la Chișinău interesîndu-se de soarta bisericii din Basarabia, însă nu știe dacă a cerut trecerea bisericilor de peste Prut sub jurisdicția Diecezei de Iași: "nu cred, nu era corect să ceară tronul episcopal".

Episcopul Petru Gherghel a declarat că și să fi dorit lucrul acesta nu este posibil, deoarece granițele unei dieceze nu pot depăși granițele țării în care se află. Cît despre alegerea nunțiului din Ungaria ca reprezentant al Sfîntului Scaun în Basarabia, episcopul Gherghel este de părere că ar fi fost de preferat un nunțiu apostolic dintr-o țară latină, Malta, de pildă, sau unul itinerant. În Basarabia sînt, la ora actuală, circa 20.000 de credincioși catolici, a menționat Anton Coșa, cei mai mulți aparținînd minorităților poloneze, lituaniene, germane. Moldovenii de religie romano-catolică sînt foarte puțini, o sută sau două. Ei sînt grupați în 24 de comunități pentru care slujesc doar 8 preoți, 4 români sau 4 polonezi. Nunțiul apostolic Angelo Acerbi din Ungaria a vizitat Chișinăul de două ori pînă acum și este la curent cu problemele catolicilor din Republica Moldova, informîndu-se lunar prin intermediul corespondenței.

Situația bisericii catolice din Moldova depinde în mare măsură de situația politică a acesteia. Dacă Basarabia s-ar uni cu România, bisericile catolice de peste Prut ar trece în administrarea Diecezei Iași. Republica Moldova fiind acum "independentă", și biserica romano-catolică de aici este de sine stătătoare, avînd nunțiul apostolic cu reședința la Budapesta. Acest lucru nu este normal, chiar dacă fețele bisericești din Iași și Chișinău susțin că, în momentul de față, este cea mai bună soluție.

Elevii vor putea să participe la consiliile de administrație

Conform articolului 140 al Legii Învățămîntului, discutat săptămîna trecută de Camera Deputaților, unitățile de învățămînt preuniversitar sînt conduse de directori, ajutați de consiliul profesoral și consiliul de administrație. Demn de remarcat este aliniatul 5 al acestui articol, care prevede că "în condițiile de administrație ale liceelor și școlilor postliceale pot fi incluși 1-2 elevi. Directorii și directorii adjuncți ai unităților din învățămîntul liceal și postliceal neuniversitar vor fi numiți, de regulă, pe o perioadă de 4 ani, prin ordin al Ministerului Învățămîntului, la propunerea Inspectoratului Școlar General".

Atît în învățămîntul de stat cît în cel particular, posturile didactice se ocupă prin concurs. Validarea concursurilor pentru ocuparea posturilor didactice din învățămîntul superior și postuniversitar se va face de către senatele universitare, la propunerea comisiilor de concurs. Pentru postul didactic de profesor universitar, acordarea titlului se va face prin decret prezidențial, la propunerea ministrului Învățămîntului.

De asemenea, actualul proiect al legii precizează că "în instituțiile de învățămînt sînt interzise pedepsele corporale" (art. 151). Cît privește drepturile și îndatoririle elevilor, acestea vor fi stabilite printr-un regulament elaborat de Ministerul Învățămîntului, iar pentru studenți, drepturile și îndatoririle vor fi cuprinse în Carta universitară și în regulamentele instituțiilor de învățămînt superior. **(Cristina LECA)**

Fără a se dicta vreo sancțiune

Taxele locale se mai pot încă plăti

Persoanele fizice care nu au achitat pînă în prezent impozitele și taxele locale (impozitul pe clădiri, taxa pe mijloace de transport, impozitul pe teren ș.a.) vor putea achita aceste obligații către buget pînă la data de 31 iulie, fără majorări de întîrziere. Această prevedere, cuprinsă în Legea bugetului pe 1994, este valabilă și pentru primele de asigurare de răspundere civilă auto neachitate pînă în prezent de persoanele fizice.

Menționăm că impozitele, taxele și primele de asigurare amintite se achită anual de către populație, în două tranșe, la începutul fiecărui semestru. **(Costel STROESCU)**

Cheltuielile de reclamă și publicitate

Prin Legea bugetului de stat pe anul 1994, a fost reglementată, printre altele, și problema cheltuielilor de protocol, reclamă și publicitate. Astfel, conform articolului 38 din legea menționată, agenții economici plătitori de impozit pe profit pot efectua cheltuieli de protocol, reclamă și publicitate, deductibile din profitul impozabil, în limita unei cote de 3%. În czul regiilor autonome subvenționate, cheltuielile de protocol, reclamă și publicitate se stabilesc de către Guvern.

Reamintim că, începînd de la 1 iunie a.c., a intrat în vigoare și legea sponsorizării, prin care se stabilește că agenții economici pot desfășura acțiuni de sponsorizare în limita unei cote de 5% din profitul brut realizat. Pînă la intrarea în vigoare a legii sponsorizării, cheltuielile de protocol, reclamă, publicitate, sponsorizare erau grupate și trebuiau încadrate în limita de 3% din profitul brut al agentului economic. **(C. STROESCU)**

Piața certificatelor de proprietate va începe să funcționeze

În scopul constituirii unui cadru legal organizat care să stabilească în mod constant valoarea reală a certificatelor de proprietate, Consiliul pentru Coordonare, Strategie și Reformă Economică a elaborat recent un regulament privind organizarea pieței de certificate. Acesta va fi aprobat de guvern în perioada următoare. Regulamentul definește conceptele cu care operează piața primară și cea secundară a certificatelor de proprietate, stabilind și regimul intermediarilor profesioniști de pe această piață. Potrivit prevederilor regulamentului, piața primară este aceea în cadrul căreia are loc schimbul de certificate contra acțiunii la societăților comerciale care se privatizează. Piața secundară a certificatelor de proprietate este aceea în care are loc schimbul acestora contra numerar sau contra altor certificate de proprietate (de la Fonduri ale Proprietății Private diferite). În plus, în regulament sînt nominalizate operațiunile specifice acestei piețe: ordine de vînzare, ordine de cumpărare și ordin de schimb a certificatelor. Valoarea de tranzacție a acestora pe piața secundară va fi stabilită în funcție de raportul cerere - ofertă.

Menționăm că intermedierea operațiunilor în cadrul pieței secundare va fi efectuată numai de societăți de intermediere autorizate de Agenția Valorilor Mobiliare. Acest organism îndeplinește, de altfel, funcția de supraveghere a pieței secundare a certificatelor de proprietate.

Precizăm că ministrul Finanțelor va aproba după intrarea în vigoare a regulamentului, normele și metodologia de aplicare a acestuia. În ceea ce privește piața primară a certificatelor de proprietate, precizăm că partidul de guvernămînt (PDSR) intenționează să propună Parlamentului votarea unei legi în baza căreia un cetățean poate participa cu numai un certificat la privatizarea unei societăți comerciale de stat. Adoptarea unei asemenea legi ar dezavantaja majoritatea cetățenilor care nu au participat pînă acum la cumpărarea de acțiuni ale unor societăți de stat. Dezavantajul constă în faptul că, în schimbul certificatului de proprietate depus la o anumită societate, cetățeanul nu va avea nici un cuvînt de spus în legătură cu activitatea societății respective, întrucît acțiunile vor fi dispersate la un număr foarte mare de acționari. Cu alte cuvinte, societatea în cauză va deveni un nou tip de C.A.P. **(Mihaela BREZEANU)**

FOARTE AVANTAJOS!

S.C. SURSA MOLDOVEI S.A

anunță că s-au reluat înscrierile pentru produsele:

- Frigider 240 l - 318.000 lei;
- Frigider 180 l - 280.000 lei;
- Frigider 140 l - 240.000 lei;
- Congelator 160 l - 380.000 lei;
- Congelator 120 l - 307.000 lei;
- Mașini spălat cu storcător - 267.000 lei;
- Mașini spălat fără storcător - 165.000 lei;

Nu se percepe dobîndă.
Termen de garanție 1 an.

Relații la sediul nostru din Calea Chișinăului nr. 17, tel.127114, 127118.

TAMAZ-FRIGOCARNE

Pastrama
- un preparat de lux pentru familia dumneavoastră ?

Nu, dacă veți cumpăra...

PASTRAMA DE VITĂ "TAMAZ"

- un preparat delicios, consistent, pe care-l mănînci cu aceeași poftă acasă, la serviciu, în excursie și la ocazii deosebite.

Preț fabrică - 4.800 lei/kg
Preț desfacere cu amănuntul prin rețeaua de magazine Tamaz - 6.344 lei/kg.

Str. Socola, tel 131890, 126800; fax 135798; telex 22240

INTERELECTRIC S.A.

INSTALAȚII DE CONDIȚIONAT AERUL
White-Westinghouse International Company
PENTRU CONFORTUL ȘI LINIȘTEA DUMNEAVOASTRĂ NICI UN PREȚ NU ESTE PREA MARE
CARACTERISTICI OPTIME
CLIMATIZARE CU DUBLĂ FUNCȚIUNE:
ÎNCĂLZIRE-RĂCIRE
5 TIPODIMENSIUNI CU PREȚURILE CUPRINSE ÎNTRE
1.439.000* lei ȘI 1.917.000* lei

UN PRIETEN DE NĂDEJDE ÎN ORICE ANOTIMP

TADIRAN

UNITĂȚI MONOBLOC
GRUP COMPRESOR EXTERIOR
PREȚURI CUPRINSE ÎNTRE
2.023.000 lei ȘI 6.273.000* lei*
ÎN FUNCȚIE DE CARACTERISTICI

6600 IAȘI, Str. ELENA DOAMNA Nr. 24
Tel. 032/112004; 112366 Fax 032/112366; 112447

** Prețurile nu includ TVA și sînt calculate la 01.06.1994.*

KUMKAYA CUPTOR S.R.L.

Tel: 01/210.80.82; Fax: 01/210.02.29
Șos. Ștefan cel Mare nr. 15 Bl. 15, Sc. B, Et. 3, Ap. 9 sector 2, București

Vă oferă "la cheie" cele mai RENTABILE LINII DE PANIFICAȚII ȘI MORĂRIT

Posibilități de acordare credit, garantat de societatea noastră. Avans minim.

■ 12 luni garanție ■ gratuit - proiectare amplasament utilaje ■ asigurăm piese de schimb și service post garanție ■

FIABILITATE PRIN CALITATE

Utilajele firmei se pot achiziționa și separat.
Nu ezitați! Sunați acum!

RADIO NORD-EST IAȘI
72,44 FM - STEREO

Cele mai sensibile piese, cele mai tandre voci care s-au auzit vreodată, într-un top menit să ne facă să dorim ... singurătatea

ORA 21.10
TOP 11 SLOW
DE 11 ORI ... SINGURĂTATE

Realizator: DRAGOȘ OLTEANU

ORA 23.00

NOCTURNĂ TRANSATLANTICĂ

emisiune muzicală inedită, realizată la New-York de Liviu Cangiopol

TOP 10 CLASIC

EDIȚIA A XX -A

2 ↑ 1. Across The Universe - THE BEATLES
3 ↑ 2. My Sweet Lord - GEORGE HARRISON
1 ↓ 3. Oh, Carole! - NEIL SEDAKA
6 ↑ 4. Heartbreak Hotel - ELVIS PRESLEY
8 ↑ 5. Break On Through - THE DOORS
→ 6. Lady Jane - ROLLING STONES
4 ↓ 7. Beautiful People - MELANIE
5 ↓ 8. San Francisco - SCOTT McKENZIE
9 → 9. Mr. Tambourine Man - BOB DYLAN
→ 10. Forever Young - JOAN BAEZ

Propuneri

1. With A Girl Like You - THE TROGBS
2. Milord - EDITH PIAF
3. Rock Around The Clock - BILL HALEY

REALIZATOR: SANDI LEONTIEȘ

tel. 032/142446, 146363
pentru corespondență: O.P. nr.7, C.P. 1618

CONFERINȚE DE PRESĂ LA IAȘI

Aurel Stan "și-a dat arama pe față"

"Am ținut tot timpul cu Radu Câmpeanu"

■ "În ultimul timp am avut nevoie de o documentare" a scuzat liderul PNL-Iași atitudinea de expectativă a filialei

În acest sfîrșit de săptămînă, Radu Câmpeanu a efectuat a doua vizită de lucru în ultimele două luni la Organizația Județeană Iași a PNL. După ce vineri s-a întîlnit cu lideri PNL și Blocul Țăranilor și Intelectualilor din Republica Moldova, sîmbătă dl. Câmpeanu a participat la o întrunire cu liberalii din Iași, Bacău și Botoșani.

Dl. Câmpeanu este optimist în privința rezultatului procesului cu PNL-Quintus, iar noul partid pe care l-ar înființa în caz că va pierde s-ar constitui într-o mișcare reunită a liberalilor. Aceasta pentru că "din ceilalți lideri de partid, cîți credeți că au vocația de a fi lideri?", a întrebat ironic dl. Câmpeanu.

În ce privește activitatea parlamentară, "de doi ani e un vid sonor, sau mult zgomot pentru nimic. La fel și pentru grupul liberal din Parlament", a spus liderul (cărui?) PNL. Vizavi de colocviul pe teme social-democratice, care s-a desfășurat la Palatul Culturii, dl. Câmpeanu s-a arătat foarte categoric: "Dacă știam ce se întîmplă acolo, ocoleam zona Centrului Civic". Motivul? Dl. Câmpeanu n-a auzit niciodată de un liberal care să spună că e social-democrat.

În final, președintele PNL-Iași a tras o concluzie care de mult nu mai constituie o surpriză: "Am ținut tot timpul cu Radu Câmpeanu". În ce privește tergiversarea nominalizării "taberei" din care face parte PNL-Iași, ea nu a existat - susține Aurel Stan - însă președintele organizației locale a avut nevoie de o... documentare. **(Radu MEȘNIȚĂ)**

Radu Câmpeanu, un om cu vocație de lider

Suspendarea președintelui Ion Iliescu este o datorie a Opoziției

■ "Ne-am dat seama însă că nu-l putem da jos pe Iliescu", a recunoscut pe un ton pesimist senatorul PNȚCD Ion Manea, la conferința parlamentarilor CDR de Iași

Deputatul Vasile Lupu a arătat că PNȚCD consideră CDR încă necesară, iar "păcatele celorlalți sînt regretabile, dar nu sînt de necorectat".

În opinia domniei sale moțiunea de cenzură, propusă de PL '93, nu poate fi susținută, deoarece miniștrii sînt figuranți, lucrurile sînt aranjate de la Cotroceni și moțiunea ar rămîne insuficientă. Iar greva parlamentară, susținută de PAC, nu poate fi încă aplicată, deoarece nu au fost epuizate toate mijloacele de acțiune din interiorul Parlamentului. Dl. Lupu a afirmat că propunerea PNȚCD este penultima posibilitate, ultima fiind acuzarea lui Ion Iliescu pentru declarațiile din decembrie '89 și 13-15 iunie, declarații reluate în ultima carte a președintelui României. Senatorul Ion Manea a oferit cîteva precizări despre modul în care s-a luat inițiativa, arătînd că nu s-a putut amîna decizia pînă luni, desconspirîndu-se presei acțiunea.

Deputatul PNȚCD Vasile Lupu

În ceea ce privește eficiența acțiunii, I. Manea a declarat că "și noi ne-am dat seama că nu-l putem da jos pe Ion Iliescu". Dl. Lupu l-a completat, arătînd că declanșarea procedurii era o datorie a partidului și aliaților PNȚCD, și care, deși nu a fost un timp pentru consultări, vor semna dacă Ion Iliescu nu va veni în fața Parlamentului. Aceasta, deși la început dl. Lupu afirmase că ceilalți au refuzat să semneze inițiativa. În ceea ce privește legea caselor naționalizate, deputatul PNȚCD consideră că "mărul discordiei îl reprezintă vilele somptuoase ale aparatnicilor", confirmînd susținerea principiului restituirii integrale. Senatorul Ion Manea a precizat că nu s-a cerut niciodată darea afară a chiriașilor, existînd și un proiect de protejare a lor. Ca o ultimă idee a conferinței de presă, dl. Lupu a reafirmat că PNȚCD își va retrage sprijinul acordat primarului Simirad, dacă acesta va continua să susțină proiectul său, de a trece în proprietate publică unele terenuri expropriate. **(Adrian GROM)**

PAC se poate prezenta oricînd la alegeri

■ aceasta, întrucît au fost definitivate structurile-program ale partidului

Sîmbătă, 18 iunie a.c., în Sala de ședințe a Primăriei ieșene, s-a desfășurat Conferința județeană a Partidului Alianței Civice. Conferința a fost deschisă de dl. Liviu Antonesei, președintele PAC Iași. Liviu Antonesei a subliniat, de la început, că faza poetică a acestui partid s-a încheiat și că, în județul Iași, PAC are peste 400 de membri și 20 de subfiliale, în vreme ce în urmă cu un an, cînd actualul președinte al filialei ieșene s-a înscris în partid, nu erau decît 30 de membri și 3 subfiliale. Vorbitorul și-a exprimat sprijinul necondiționat acordat privatizării și s-a întrebat care sînt mijloacele prin care PAC poate deveni o voce tot mai ascultată. S-au prezentat programul definitivat al partidului și programul economic. Dl. ing. Ion Ohan de la București a comunicat ultimele decizii ale conducerii partidului privitoare la organizarea în teritoriu. O problemă îndelung discutată a fost aceea legată de propunerile privitoare la candidaturile viitorilor parlamentari. Propunerile, în viitor, vor pleca de la filiale, în așa fel încît să nu mai existe situații ca în prezent, în care parlamentarii au fost "aleși" de către conducerea bucureșteană a C.D.R., parlamentari care nu sînt legați de Iași în nici un fel.

Dl. Ion Ohan a remarcat că amatorismul trebuie să dispară, pentru că lupta politică necesită profesioniști. Economistul Costea Munteanu - șeful departamentului economic al PAC și fost vicepreședinte al Agenției Române de Dezvoltare - a ținut un lung discurs doct și competent. În cuvîntul său, Costea Munteanu a dezvoltat cîteva teme importante ale politicii economice a PAC: imperativul retragerii statului din economie, dezvoltarea sectorului particular, încurajarea interesului oamenilor de afaceri străini.

La Conferința județeană a PAC a participat și primarul Constantin Simirad, vicepreședinte al filialei ieșene. În finalul Conferinței, s-au pus întrebări și s-a discutat cu destulă aprindere.

Inginerul Liviu Buruiană a avut o intervenție deosebită cerînd, printre altele, crearea unui departament eficient de propagandă a partidului și interzicerea posibilității de a avea două locuri de muncă în două instituții bugetare. De asemenea, Liviu Buruiană crede că a sosit momentul ca Guvernul României să ceară retrocedarea Insulei Șerpilor.

Au mai participat la discuții, punînd întrebări d-lor Ohan și Munteanu, următorii: Bârjoveanu Ion, Asachi Doina, D. Cercel, Vlad Alexandru, Carmen Verigeanu. S-a anunțat că sigla PAC este leul pentru că e simbolul curajului și al puterii.

Conferința a fost închisă de dl. Dănuț Bontea - vicepreședinte al filialei ieșene.

La sfîrșit, dl. D. Bontea a declarat ziarului "Monitorul" următoarele: "Am avut astăzi invitați din București, Bacău și Suceava. Ne pare rău că, în ultimul moment, dl. Nicolae Manolescu nu a mai putut veni la Iași, pentru a prezenta dumnealui Programul complet al PAC, care s-a finalizat, programul economic și liniile de politică generală. Oricum, consider că această conferință județeană este o reușită cu toată schimbarea de program, care a deziluzionat pe unii care-l așteptau pe Nicolae Manolescu. Noi le cerem scuze și dorim să ne așteptе, în toamnă, la deschiderea anului universitar." **(Dorin POPA)**

Președintele PAC Iași, Liviu Antonesei

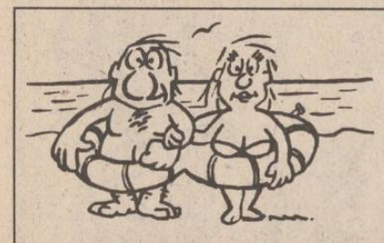

AGENȚIA DE TURISM NET

Casa Modei - mezanin
Telefon 032/117596.

LITORAL - SEZON ESTIVAL 1994

OFERTĂ TURISTICĂ

Serii de 7 zile (6 nopți) (1 PC-10.000 lei)	VENUS Hotel BRINDUȘA	JUPITER Hotel TISMANA	CAP AURORA Hotel ONIX
24-29 iunie	30.000 lei	43.800 lei	43.800 lei
30 iunie-5 iulie	40.000 lei	59.800 lei	59.800 lei
6-11 iulie	42.000 lei	63.000 lei	63.000 lei
12-17 iulie	47.600 lei	67.000 lei	67.000 lei
18-23 iulie 24-29 iulie 30 iulie-4 august 5-10 august 11-16 august 17-22 august 23-28 august	58.800 lei	75.000 lei	75.000 lei
29 august-3 septembrie	50.400 lei	63.000 lei	63.000 lei
4-9 septembrie	36.000 lei	43.800 lei	43.800 lei

OFERTĂ SPECIALĂ
Complex Hotelier DOBROGEA-MAMAIA
(TV și telefon în cameră, pensiuni complete la 10.500 lei/zi)

24-29 iunie (6 PAX)	105.000 lei
30 iunie-5 iulie (6 PAX)	110.000 lei
6-15 iulie (10 PAX)	180.000 lei
16-25 iulie (10 PAX) 26 iulie-4 august (10 PAX) 5-14 august (10 PAX) 15-24 august (10 PAX)	220.000 lei
25 august-3 septembrie (10 PAX)	209.500 lei
4-9 septembrie (6 PAX) 10-15 septembrie (6 PAX)	105.000 lei
1 PAX = pensiune completă și cazare	

Pentru cei care achită integral costul biletelor pînă la 15 iunie, se aplică o reducere de 5 %. Plata se poate face și în rate (minimum 10 % pînă la 15 iunie și 20 % după 15 iunie). La cerere, agenții noștri se pot deplasa la domiciliul Dvs. pentru eliberarea biletelor. Vă invităm la sediul Agenției de Turism "NET" să vizionați caseta video cu imagini din hotelurile incluse în oferta noastră !

Etapa a III-a a concursului
ASCULTAȚI ȘI CÎȘTIGAȚI!
organizat de

RADIO NORD-EST IAȘI
72,44 FM - STEREO

Sponsorii etapei a III-a sînt:

- *A&D NERIO S.R.L. - Magazin DECORA, Al. Decebal 1;*
- *COMPAN S.A. - Pizzeria ARCU și magazinele COMPAN;*
- *AGIP PREST SERVICE S.A., proiectare și execuție lucrări, șos. Bucium nr. 46.*
- *FIMEX S.R.L. - Magazin de tehnică de calcul și aparatură electronică, str. Cuza Vodă nr. 8.*
- *COMPACT S.R.L., vînzări en gros bere CIUC și import, str. G. Ureche nr. 1;*
- *PIZZERIA ITALIANĂ - str. C. Negri nr. 60;*
- *Metro PIZZA GARĂ, specialități din bucătăria italiană, str. Silvestru, bl. CI18;*
- *Magazinul POGANY - str. Plăieșilor nr. 9, bl. Q1;*
- *MAMA MIA PIZZA HOUSE - Pizzerie, str. G. Ureche nr. 2;*
- *EMINEC - Magazin - consignație;*
- *Universal SERVICE S.R.L. - SERVICE AUTO, șos. Bucium nr. 75 B.*

După numai o săptămînă de calm

Beligeranții bosniaci au reluat ostilitățile

Încleștările dintre fracțiunile rivale din Bosnia au continuat în enclava musulmană Bihac, în timp ce diplomații Națiunilor Unite insistă în a solicita liderilor militari să pună capăt violării armistițiului încheiat cu o săptămînă în urmă. După o evidentă intensificare a canonadelor din zonele sensibile situate de-a lungul liniilor de front din Bosnia, comandantul trupelor ONU din regiune, generalul Michael Rose, le-a cerut vineri liderilor militari sîrbi și musulmani să înceteze ostilitățile și să respecte termenii încetării focului convenită de comun acord. Prima săptămînă a derulării armistițiului mediat de ONU a adus un calm relativ de-a lungul liniei de front, dar, începînd cu ziua de joi, observatorii Națiunilor Unite au raportat o nouă perioadă de escaladare violentă a conflictului. Sîrbii bosniaci și autoritățile federației croato-musulmane s-au acuzat reciproc de reluarea ostilităților în regiunea Brcko, precizează REUTER.

Datini și obiceiuri britanice

Atac cu petarde și ouă clocite asupra profesorilor

O întreagă serie de eleve din clasa a cincea au fost trimise acasă în urma unui atac asupra corpului profesoral al unei școli particulare din Wantage. "Atacul" a fost executat utilizîndu-se petarde și ouă clocite. Renghiurile și glumele de tot felul sînt o tradiție în școlile particulare britanice, dar profesorii spun că, de data aceasta, "raidul" efectuat la ora două dimineața a depășit orice măsură, menționează agenția REUTER. Directoarea școlii a scris fiecărui părinte în parte, rugîndu-l să-și țină fata acasă în acest an școlar, pentru a nu strica prestigiul școlii, din rîndurile căreia au ieșit politicieni de marcă. Elevele vor fi primite înapoi abia anul viitor, a mai declarat directoarea școlii.

Agenții nord-coreeni provoacă îngrijorare în Federația Rusă

Rusia a expulzat mai mulți cetățeni nord-coreeni despre care s-a afirmat că au încercat să fure piese componente pentru instalațiile necesare producerii de arme nucleare. Șeful serviciului federal de contraspionaj, Serghei Stepașin, a afirmat că nord-coreenii au fost arestați săptămîna trecută la o instalație rusească din orașul Iujno-Sahalinsk. El nu a furnizat detalii suplimentare. Un purtător de cuvînt al serviciului a declarat ulterior postulului BBC că activitatea agenților nord-coreeni din Rusia provoacă o deosebită îngrijorare. El a adăugat că mai mulți cetățeni nord-coreeni au fost arestați cu trei zile în urmă în Extremul Orient rusesc.

Cum poate face parte Petre Roman din PNȚCD

Supendarea lui Ion Iliescu echivalează cu asasinarea sa

■ în opinia deputatului PRM-Iași, Anghel Stanciu, viziunile lui Corneliu Vadim Tudor au fost cît se poate de reale

La conferința de presă de sîmbătă, președintele PRM - Iași, deputatul Anghel Stanciu, și-a manifestat dezaprobarea față de "recrudescența acțiunilor de stradă, instigate și coordonate de partide politice din dreapta eșichierului politic". În opinia liderului PRM, retragerea Opoziției din Senat de la dezbaterea Legii re-naționalizării caselor este o recunoaștere a "ascensiunii" forțelor majoritare. Ascensiunea spre extrema stîngă, probabil.

Pe lîngă UDMR, dușmanul de moarte al PRM, a mai apărut un inamic, și anume Partidul Monarhist, care, bineînțeles, ar trebui și el desființat odată cu UDMR. De unde pînă unde a devenit acest minuscul partid "o sulă în coastele" lui Vadim, nu se știe. Cert este că monarhia dă dureri de cap conducerii PRM.

Dl. Stanciu a încercat să dreagă proorocirile lui Corneliu Vadim Tudor în legătură cu așazisa asasinare a președintelui Ion Iliescu, spunînd că, de fapt, cererea "ipocrită" a PNȚCD de suspendare a președintelui echivalează cu asasinarea acestuia.

Dl. Constantin Sturzu, președintele Asociației șomerilor din județul Iași, prezent la această conferință de presă, a atras atenția asupra dificultăților cu care se confruntă cei 130.000 de șomeri din județ. Astfel, 50-60% dintre aceștia nu-și mai pot da copiii la școală și tot mai mulți iau drumul cantinelor sociale. "Batem la toate porțile și nu ni se deschide", a conchis pe un ton afectat dl. Sturzu. **(Radu MEȘNIȚĂ)**

TELEX

■ Mîine sosește în România președintele Cehiei

Președintele Cehiei, Vaclav Havel, va începe la 21 iunie o vizită de două zile în România, pe timpul căreia va avea convorbiri cu președintele Ion Iliescu. Vaclav Havel va deveni, astfel, cel de al doilea șef al unui stat est european, fost comunist, care vizitează România, după președintele Albaniei.

■ Un colon evreu a luat exemplul lui Vadim

Duminică, un lider al colonilor evrei a declarat că i-a adresat o scrisoare primului ministru Yitzhak Rabin, în care îl avertizează că israelienii care se opun politicii guvernului au în vedere asasinarea sa. Aharon Domb, purtător de cuvînt al celor 100.000 de coloni evrei din Cisiordania și Fîșia Gaza, a afirmat că a expediat scrisoarea la data de 13 mai, dar un purtător de cuvînt al lui Rabin a declarat că acesta nu a văzut scrisoarea respectivă, informează REUTER.

■ Zece tone de hașiș capturate în portul Rotterdam

Poliția și vameșii olandezi din portul Rotterdam au descoperit în cursul unui control de rutină zece tone de hașiș ascunse într-un container, a anunțat duminică agenția olandeză de știri ANP, citată de REUTER. Captura, a cărei valoare la prețul străzii este estimată la 30 milioane guldeni (16,34 milioane dolari) a sosit la Rotterdam din America de Sud. Trei bărbați, dintre care doi olandezi și unul din Gibraltar, au fost arestați în legătură cu captura de droguri.

■ Scoția acceptă hirotonisirea femeilor

Biserica episcopală scoțiană, care face parte din familia bisericilor anglicane, s-a pronunțat în favoarea hirotonisirii femeilor-preot. Decizia a fost adoptată cu numai 3 voturi peste majoritatea cerută și ea urmează unor măsuri similare adoptate anterior de bisericile anglicane din Anglia și Irlanda.

RTV EUROPA NOVA
studioul de copii

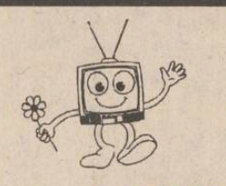

Luni, 20 iunie, ora 18[00],
în Sala de spectacole
Casa de Cultură studențească

GOGOȘNEAȚĂ

un spectacol plin de surprize

sponsorizat de:
INSTITUTUL EUROPEAN, RTV EUROPA NOVA,
Magazinul Universal MOLDOVA, S.C. BERE ZIMBRUL S.A.,
S.C. DECORA S.R.L., COCA-COLA, Stațiunea Viticolă COPOU,
Cofetăriile: AMANDINA, OPERA și DELICIA.

Biletele se găsesc la Agenția de Publicitate
EUROPA NOVA
(Magazinul MOLDOVA, et. II)

CAFEAUA DE DIMINEAȚĂ

Cu pădurea în spate și cu apa în față: "Cele patru anotimpuri"

Aurel LEON

Campania ziarului nostru în problema abuzului cu terenuri atribuite specialiștilor în agricultură a fost declanșată nu datorită intenției centrale de a-i pune pe agronomi la treabă, să arate ce pot, ci împotriva intențiilor dubioase ale acestor agronomi. Anume, pe de o parte au fost împroprietărite persoane care nu aveau acest drept, iar pe de altă parte, în loc de a opta pentru tarlale agricole, pe care să le poată lucra, domnii agronomi au ales loturi intravilane, cu scopul de a construi vile, nu de a face agricultură. Și ironiile noastre pe seama conului Victoraș, agronomul de la Schitu-Duca, sînt cauzate tot de trădarea profesiei, ceva similar cu călcarea jurămîntului lui Hipocrat de către medici. În situația actuală, numai pămîntul ne poate salva de la dezastru - acest pămînt binecuvîntat. Iar specialiștii care trebuie să opereze pacientul sînt agronomi de toate categoriile. Or, aici intervin părerile de rău pentru ceea ce ar fi putut înfăptui în acești ani dl. Victor Surdu și ce a făcut. În loc de o mișcare regeneratoare pornită de la sate, cam așa cum a fost acțiunea lui Ion Mihalache de la Topoloveni pe vremuri, s-a pierdut în cancanuri de Cotroceni.

Putea naște grupul agronomilor de la Iași, cu acad. Valeriu Cotea, cu profesorii de la Agronomie, cu specialiștii de la Direcția agricolă, cea condusă de C. Dascălu, om de acțiune. O adevărată mișcare agronomică, făcînd și văzînd, nu doar vorbind. Județul nostru dispune de forțe impresionante, încărcate de furtună, acum în stare latentă. Se cere doar mobilizarea și trecerea la treabă. În materie de agricultură, vorba lungă e sărăcia omului. Țăranului român poți să-i povestești cît vrei de o vacă elvețiană care dă 20 de litri de lapte pe zi, pînă n-o hrănește și n-o mulge el cu mîna lui nu te crede. Aici contează fapta, căci e adevărat că "omul sfințește locul".

Nu mai departe, să dăm un exemplu de sub nasul nostru, ce poate face un om de acțiune. Se vehiculează mult ideea reorganizării turismului, știut fiind că România dispune de multiple posibilități de a fi o gazdă excelentă, cu condiția de a... îndrăzni. E foarte comod a ridica din umeri a neputință și a te întoarce pe cealaltă parte la odihnă. Date fiind tarifele la mare și în stațiunile mari de munte, cei mai mulți dintre noi vom prefera ceva mai modest. De pildă, ieșenii mergeau vara la Strunga, unde se făceau pe vremuri tratamente și plimbări prin pădure. Acum stațiunea a fost concesionată. Cel care o exploatează a lăsat-o în paragină; a introdus în plus discoteci, în rest a lăsat natura să facă ce vrea. Păcat de Strunga cea de pe vremuri!

În schimb, am descoperit o treabă excepțională, tot pe lîngă această zonă atît de propice turismului și anume în perimetrul de la Trei Iazuri. De multe ori, stînd pe malul lacului, am privit cu jind dincolo de ape, unde pe un promontoriu se răsfăța căsuța-bordei a paznicului Ștefănucă. Acolo, între stejari seculari a rămas din vremuri căsuța paznicului de pe moșia lui Sturdza - Miclăușeni. Boierul acela ciudat, stăpînul mîndrului castel de la Miclăușeni avea livadă mare, întinsă pe dealurile din jur. Poate că vreodată vom scrie despre interesanta viață de la Miclăușeni, unde doamnă era fiica lui Ion Ghica. Acum vreau să vă fac părtașul unei bucurii.

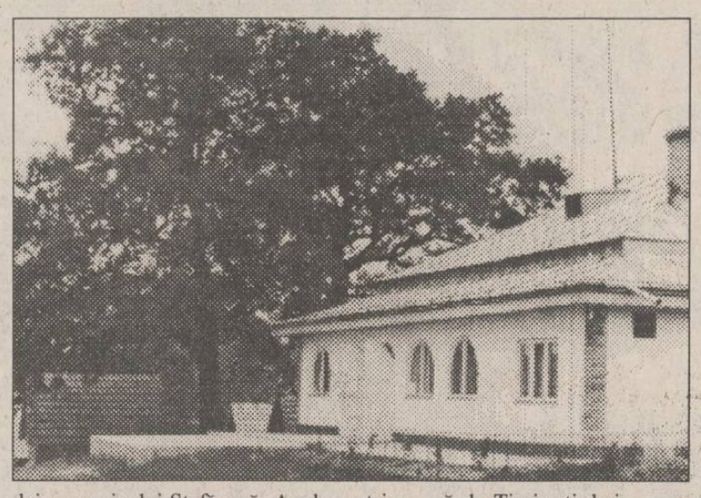

Prin amabilitatea pictorului Constantin Radinschi, mare iubitor de locuri pitorești, am ajuns zilele acestea în ostrovul lui Ștefănucă. Pe un drumeag pietruit, bine gospodărit, trecem o pădure tînără și urcăm pe drumul cu stejari puși aici de Sturdza - Miclăușeni. Și ce descoperim? Priviți fotografia și judecați. Așa arată campingul "La patru anotimpuri", stînd cuminte cu pădurea în spate și cu apele din trei părți. Alb, elegant, nevisat de bine utilat cu tot confortul modern, campingul își primește discret oaspeții și le oferă deconectarea ideală. Nu mi-am putut închipui că se poate realiza așa ceva, adică lumini electrice, apă de Timișești, baie, grup sanitar și, în curs de instalare, un telefon. Aici se practică pescuit sportiv, se fac plimbări cu barca pe lac, se admiră liniștea din jur. Un bufet modern și bucătăria moldovenească tradițională stă la dispoziția clientului. Cuvînt de ordine: nimic deplasat, nici un zgomot, nimic care să tulbure buna rînduială. În total, un vis nu un camping oarecare. Și cum au fost realizate toate acestea? Prin cutezanța și energia unui inginer agronom, șeful Fermei pomicole Strunga, anume Ion Gheorghiu. Avînd în cuprinsul fermei sale și aceste iazuri, cu terenul aferent, perseverînd, dl. ing. Ion Gheorghiu a obținut prin justiție restituirea iazurilor către fostul I.A.S. Strunga, a cumpărat căsuța paznicului și, numai cu mijloacele bănești ale fermei sale, a făcut această bijuterie turistică. Campingul poate primi deocamdată în cazare și în căsuțe de lemn foarte bine utilate (chiuvete cu apă curentă, W.C.) 20 de persoane. Parcaj pentru mașini. Deci soare, apă, aer, pădure, liniște - odihnă ideală. Un amănunt de menționat: totul e din produsele proprii de la brînza de oi, carne, pînă la vin, de aceea... se oferă la prețuri rezonabile.

Se impune introducerea campingului "Cele patru anotimpuri" de la Trei Iazuri Strunga în rețeaua oficială de turism. Cititorii ziarului nostru, dornici de a petrece o oră, o zi sau o săptămînă în cură de refacere, departe de trepidația orașului, să-și rețină locuri prin telefonul 712005 - Ferma pomicolă Strunga, și să profite de gospodăria care a stîrnit invidia vecinilor, încît într-o noapte casa a fost asediată de o echipă a poliției, curioasă să afle ce sectă s-a instalat pe dîmbul dintre ape. Cînd s-au lămurit că e vorba de un camping nou de stat, toată lumea a răsuflat ușurată și s-au mirat ca și noi că nu e cunoscut. Nici nu se putea un loc mai minunat pentru uitarea grijilor de fiecare zi. A urmări un apus de soare pe iazuri și a asculta svîcnetul crapului greoi în apa cu aur topit e cel mai culminant spectacol pe care îl poți admira.

O sugestie pentru organele noastre conducătoare de la județ și de la primărie: cînd vin delegații din apus, saturați de marile metropole, oferiți-le contrastul și oamenii vor fi tare bucuroși. De case memoriale și muzee sînt arhiplini. Să vedeți ce încîntați vor fi la "Cele patru anotimpuri", casa albă dintre iazuri, având pădurea în spate și apa în față, pentru care fiecare anotimp are farmecul său.

Cînd mai vine prin Iași, președintele partidului agrarienilor, poate va vizita și campingul dintre iazuri ca să se convingă ce poate face un inginer agronom, în loc de chioșcuri și buticuri în sediile luate în numele partidului. Poate îl va conduce chiar directorul Direcției Agricole Iași. ■

Puncte de vedere

Șansele moțiunii de cenzură inițiate de PL'93

Cristian RACU

Săptămîna aceasta, Partidul Liberal '93 va înainta în Parlament o moțiune de cenzură, inițiată la sfîrșitul săptămînii trecute, care prin conținutul ei ar trebui să zdruncine bine guvernul Văcăroiu. Această moțiune de cenzură atacă, de fapt, însăși fundamentele actualului guvern - echipa din care este format și programul de guvernare. Dacă în primul caz poate fi vorba și de o lacună a Constituției, cel de-al doilea argument ar determina într-o țară occidentală căderea guvernului, întrucît acesta este votat de Parlament pentru a pune în aplicare programul de guvernare pe care îl prezintă.

Care ar fi șansele de reușită ale acestei moțiuni? La o primă vedere, minime, întrucît deocamdată nu s-a observat vreo schimbare radicală în poziția vreunui partid din coaliția guvernamentală. Dacă stăm, totuși, să analizăm, ar exista o serie de motive care să justifice demersul PL '93. În primul rînd, guvernul a ieșit destul de șifonat din confruntarea cu sindicatele, fiind nevoit să accepte fără prea multe tratative condițiile impuse săptămîna trecută de manifestanții din fața Palatului Victoria. Acest lucru a dăunat mult imaginii pe care acesta o reprezenta și în spatele căreia se ascundeau și partidele "mai mici" din coaliția parlamentară aflată la putere: PSM, PRM, PDAR și chiar PUNR. Dacă în cazul PRM, busuiocul a mai fost dres de către liderul său, ca și în mult comentata tentativă de lovitură de stat, în cazul celorlalte partide a dominat scepticismul. PDAR, supus la mari presiuni de către PDSR în ultima perioadă, a făcut din nou o declarație de frondă prin liderul său, Victor Surdu, anunțînd în mod oficial că nu mai sprijină actualul guvern. Detașarea PUNR a fost și ea destul de vizibilă în momentul în care candidatul partidului pentru funcția de ministru al Agriculturii, Valeriu Tabără, a declarat oficial că s-a renunțat definitiv la ideea intrării în guvern. Mai confuze sînt lucrurile la PSM, în interiorul căruia sînt două aripi ce par a milita pentru idei diferite privind socialismul modern, dar care fac totuși front comun cu PDSR, în pofida numeroaselor disensiuni pe care le are cu acesta în privința politicii sociale practicate de guvern.

Nici în rîndul opoziției ideile nu sînt foarte clare. În ultima vreme, previziunile președintelui Iliescu privind sfărîmarea Convenției Democratice par a se adeveri tot mai mult pentru că există o tendință de apropiere între PAC, PD(FSN) și, eventual, PL'93, partide care sînt hotărîte să nu mai perpetueze la nesfîrșit această alianță politică, ce funcționează destul de greu în ultima vreme, și să ofere electoratului o alternativă liberală viabilă. Acest lucru nu a făcut decît să-i irite pe o parte din liderii PNȚCD care încă mai speră în succesul CDR. De altfel, aceste disensiuni au putut fi observate și din modul diferit de acțiune preconizat de diferitele partide din Convenție: PL '93 - moțiune de cenzură; PAC - grevă parlamentară; PNȚCD - tentativă de suspendare a președintelui Ion Iliescu.

Oricum, toate acestea sînt simple ipoteze înaintea unei săptămîni dificile pentru guvernul Văcăroiu, care, surprinzător, e cu gîndul mai mult la Campionatul Mondial de Fotbal decît la mișcările opoziției parlamentare, mai ales că în acest context nu poate conta pe sprijinul unei părți dintre parlamentarii proprii, ce sînt extrem de interesați de respectiva competiție. ■

ISTORIE UITATĂ

"Azi-noapte la Prut/ Războiul a-nceput!"

■ *cum a recucerit armata română Basarabia în iunie 1941*

Valeriu NEȘTIANU

Acum 53 de ani, la 22 iunie 1941, a fost declanșată acțiunea **Barbarossa** - atacul armat asupra Rusiei sovietice - a cărei **misiune principală** era pentru români descătușarea Basarabiei, Bucovinei de Nord și a regiunii Herța de sub stăpînirea hoardelor bolșevice. Acest obiectiv era justificat din mai multe puncte de vedere: politic, național, creștin, economic, geopolitic, atîta vreme cît spațiul existențial românesc aparținea, fie și parțial, unei structuri străine și ostile. Războiul din Răsărit era atunci dorit de aproape întreaga suflare românească, indiferent de opiniile politice (excepție naturală: comuniștii și anumite elemente alogene); pentru că prin el se vedea salvarea neamului de sub permanenta amenințare moscovită.

Frontul românesc, comandat direct de generalul Antonescu, își avea flancul stîng în Bucovina; apoi intra pe la NE de Herța, pe ramura de nord a Prutului, de unde urma cursul rîului pînă la vărsarea în Dunăre, la Galați. De aici, se îndrepta pe Dunăre pînă la Marea Neagră; și de-a lungul coastei pînă la frontiera cu Bulgaria. Armata a 3-a (condusă de generalul N. Ciupercă) ocupa sectorul aripei stîngi, de la izvoarele rîului Ceremuș, pînă la sud de Lipcani. Armata a 11-a germană (general Ritter von Schobert) urma mai departe cursul Prutului pînă la sud de Iași; iar de aici pînă la Galați era armata a 4-a (comandată de același general N. Ciupercă).

În fața acestor forțe, armata roșie dispunea de 30 de divizii infanterie, 14 brigăzi motorizate și 8 divizii de cavalerie, **pregătite deja de război!**

Prima operațiune a frontului românesc a fost un foarte puternic bombardament aerian executat pe 22 iunie, orele 4 dimineața, care a distrus la teren circa 400 de avioane muscălești. În zilele următoare, armata a 11-a a făcut trei capete de pod peste Prut, la Ștefănești, Sculeni și Ungheni.

În dimineața de **2 iulie, s-a trecut la ofensivă** pe întreg frontul românesc. **Armata a 3-a a eliberat la 4 iulie Cernăuțiul;** după aceea, a trecut Prutul cu două corpuri de armată și în patru zile de urmărire a ajuns pe Nistru. La rîndul ei, armata a 4-a a făcut, în aceeași zi, trei capete de pod la Costuleni, la est de Huși și la Fălciu; pe urmă, împreună cu flancul drept al armatei a 11-a, **au curățit în cîteva zile trupele rusești din Basarabia centrală și de sud, dezrobind, între altele și orașul Chișinău**. La **21 iulie**, divizia română care apăra Dunărea a trecut în Basarabia, și pe 26 iulie eliberează fosta fortăreață a lui Ștefan cel Mare și Sfînt, Cetatea-Albă (la vărsarea Nistrului în Marea Neagră). Dar încă **din zorii zilei de 17 iulie, bolșevicii sînt fugăriți, în unele locuri, dincolo de Nistru,** unde ei organizaseră poziția "Stalin", pe trei rînduri de cazemate în beton. Era de așteptat, așadar, o grea și îndelungată bătălie... După ce s-a realizat această trecere, grupul de armate general Antonescu a fost deființat. Mareșalul neamț Runstedt a luat direct ordinele grupului de armate, cu misiunea urmăririi inamicului pînă la Bug (Odesa a fost cucerită tocmai la 15/16 octombrie 1941).

Participarea întregii spiritualități românești, în frunte cu Regele și Biserica, la lupta pentru libertate și civilizație, vine să confirme **dreptatea unei cauze**, ce a întrunit adeziunea spontană și cvasiunanimă a poporului nostru, pentru împlinirea idealului său național.

Așa, ilustrativ, evocăm **poeziile pe această temă**, semnate (există volume întregi de versuri închinate războiului sfînt) de V. Voiculescu, V. Militaru, Octav Vorobchievici, V. Posteucă, Radu Gyr, I. Potopin, G. Tutoveanu, Mircea Dem Rădulescu, D. Florea-Rariște, Dragoș Vrînceanu etc.; **proze** de Gala Galaction, Ovid Caledoniu, Mircea Streinul, G. Sbîrcea; indubitabile valențe artistice (să nu se scandalizeze finii esteți!) posedă **cărțile** lui Const. Virgil Gheorghiu, "Ard malurile Nistrului", "Ceasul de rugăciune", "Am luptat în Crimeea", "Cu submarinul la asediul Sevastopolului", ale lui D. Iov ("Biruitorii de la Țiganca", "Moldova de la Nistru", "Priveliști basarabene"), Radu Tudoran ("Un port la Răsărit") ș.a.m.d. Ele nu ar spune nimic interesant, productiv, cititorilor de astăzi? Ne îndoim de valabilitatea unui răspuns negativ și **estetic, nu doar politic**! Aceste lucrări intră în patrimoniul valorilor noastre permanente, nu numai ca scrieri beletristice, ci și ca documente prețioase ale vremii, care consfințesc obiectiv contribuția de jertfă și de glorie a României în războiul de la Răsărit.

Nu mai pomenim de **lucrările executate de pictorii** reporteri de război (în ulei, acuarelă, pastel, desen), care imortalizează scene caracteristice de pe front. **Vrednici de pioasă amintire și de dreaptă prețuire** printre aceștia se numără: Vasile Anghel, Eugen Drăguțescu, Lucian Grigorescu, Alex. Ciucurencu, Eugen Ispir, Coriolan Munteanu, Popescu-Ghimpați, Const. Mihalcea. Gh. Vînătoru, G. Zlotescu, Aurel Diaconescu, Traian Sfințescu, Gh. Sîrbu ș.a. De altminteri, în iarna lui 1943-1944, în sala Facultății bucureștene de arhitectură, o expoziție a picturii de război, cuprinzînd o parte din cele mai reprezentative lucrări ale pictorilor de pe front, s-a bucurat de o sinceră și entuziastă primire de către opinia publică și critica de artă a timpului. ■

Ambiția Arhiepiscopului Pimen

DE CE SE DOREȘTE ÎNFIINȚAREA MITROPOLIEI BUCOVINEI

Dan CIACHIR

Recent, Adunarea Eparhială a Arhiepiscopiei Sucevei a votat o propunere de reînființare a Mitropoliei Bucovinei, urmînd să o supună Sfîntului Sinod al Bisericii Ortodoxe Române. Prima reacție la această inițiativă neașteptată vine din partea comunității românești din Cernăuți și este formulată în termeni aproape drastici de către scriitorul Vasile Tărîțeanu. Românii bucovineni sînt neplăcut surprinși de perspectiva constituirii unei mitropolii **cu sediul la Suceava,** întrucît "aceasta ar însemna recunoașterea divizării Bucovinei și implicit a pactului Molotov-Ribbentropp".

"Dacă IPS Pimen vrea să fie mitropolitul Bucovinei, se spune în aceeași declarație, să vină atunci la Cernăuți".

Din aceeași sursă aflăm că în replică la societatea culturală "Mitropolit Silvestru" s-a înființat la Cernăuți de curînd un așezămînt similar purtînd numele de "Mitropolit Eusebie Hatmanu" și că propunerea IPS Pimen a dat ucrainienilor ideea ridicării episcopiei de aici, care se află sub jurisdicția Moscovei, la rangul de mitropolie.

Ideea reînființării unei Mitropolii a Bucovinei cu sediul la Suceava, și nu la Cernăuți, unde a existat, nu pornește dintr-o necesitate reală, ci reflectă mai degrabă dorința Arhiepiscopului Pimen de a se rupe de Mitropolia Moldovei și de a deveni el însuși mitropolit. S-a încercat politica faptului împlinit. Mai mult, a fost pusă la nivel bisericesc regional o problemă de anvergură națională. Ca și în cazul reactivării Mitropoliei Basarabiei, inițiativa ar fi trebuit să pornească dinspre Cernăuți și Sinodul să ia act de ea, respectiv de dorința credincioșilor bucovineni și a clerului. Din păcate, năzuințele mitropolitane ale Arhiepiscopului Pimen lovește în nădejdile și nevoile românilor cernăuțeni, așa cum reiese limpede din declarația poetului Vasile Tărîțeanu. Și mai credem că, din același motiv, Sfîntul Sinod nu s-a întrunit încă în ședința programată pentru săptămîna aceasta, așa cum era stabilit. ■

ALL SOUND

O audiție de excepție garantată prin

calitatea benzii și a înregistrărilor

Ultimii 40 de ani de muzică, de la epoca rock pînă la ritmurile anului 1994, sub sigla...

ALL SOUND

10.000 kilometri de parcurs

Ulei Mega 20W40, 15W40 - 4750 lei/litru
Își păstrează caracteristicile pe o perioadă de 10.000 km rulați.
Pentru rularea a 10.000 km se folosesc
3 l x 4750 = 14.250 lei
Manoperă schimbat ulei - 1 schimb x 1000 lei = 1000 lei
TOTAL = 15.250 lei

Ulei obișnuit - 1800 lei/litru
Își păstrează caracteristicile pe o perioadă de 2500 km.
Pentru rularea a 10.000 km se folosesc
4x3 l = 12 l x 1800 = 21.600 lei
Manoperă schimbat ulei - 3 schimburi x 1000 lei = 3000 lei
TOTAL = 24.600 lei

Ulei la prețul de 3300 lei/litru
Își păstrează caracteristicile pe o perioadă de 5000 km rulați.
Pentru rularea a 10.000 km se folosesc
2x3 l = 6 l x 3300 = 19.800 lei
Manoperă schimbat ulei - 2 schimburi x 1000 lei = 2000 lei
TOTAL = 21.800 lei

FIRMA NEST

vinde
en gros
și en detail
♦ mobilier din PVC pentru grădină (import Grecia);
♦ umbrele multicolore;

en gros
♦ Busuioacă de Bohotin - Podgoria Huși - preț 840 lei sticla;
♦ planetare GLENTZER.

Prețuri negociabile

♦ șervețele import (100 buc./pachet) 655 lei/pachet

DEPOZIT
str. C.A. Rosetti nr. 1 (Podu de Fier), lîngă Agenția Loto-Prono.
Program:
luni-vineri 9[00]-18[00]
sîmbătă-duminică 10[00]-13[00].

NORD-EST GROUP S.R.L.

PENTRU COPIII ROMÂNI

Astăzi la Casa Studenților, în cadrul spectacolului "Gogoșneață", organizat de postul de televiziune Europa Nova, primilor 300 de copii sosiți la spectacol li se vor distribui gratuit exemplare din revista "Pentru copiii români", numărul 4/1994. Spectacolul "Gogoșneață" începe la ora 18,00.

WORLD CUP '94

Care Columbia, domnule Pele?

Am învins Columbia, dar...

Atenție - urmează "ceasornicarii"!

Să recunoaștem, n-a fost chiar un balon de săpun această echipă a Columbiei, dar nici nu ne-a convins că ar putea fi o pretendentă la partea superioară a "Cupei Mondiale"! Echipa României, interpretînd o partitură defensivă, a girat opinia lui Carlos Alberto Parreira precum că trupa lui Maturana este, în ciuda individualităților de necontestat, foarte vulnerabilă în apărare. Și atunci, ce te faci cu "vedetele"?

În meciul de la Los Angeles, Răducioiu a arătat și conducătorilor de la A.C. Milan de ce e în stare

Într-un fel, ne-a prins bine această formidabilă propagandă pro-Columbia, toate aprecierile supra-laudative adresate lui Asprilla, Valderrama sau Rincon reușind să mobilizeze la maximum tricolorii lui Puiu Iordănescu. A reieșit de aici o demonstrație extrem de convingătoare de știință a jocului și s-a văzut: pentru că întotdeauna știința jocului triumfă în fața zvîcnirilor mușchilor gleznei, oricît de senzuale ar fi acestea. Să amintim că tricolorii noștri au realizat cîteva "superlative" în evoluția de pînă acum a "World Cup". Au realizat, în compania columbienilor, cel mai spectaculos meci al campionatului; Gică Hagi a înscris cel mai frumos gol, iar Florin Răducioiu a devenit, cu cele două reușite ale sale, primul golgeter al Cupei Mondiale!

Bucurie în doi: Hagi și Iordănescu

Spuneam că publicitatea făcută Columbiei a fost benefică pentru noi. Să nu uităm, însă, de reversul medaliei, să ne amintim că acum patru ani, la ediția italiană, după URSS a venit... Camerunul. Iar acum, știința jocului nu se va confrunta cu instinctul fotbalistic primar. Pentru că, miercuri seara, ne așteaptă ceasornicarii!

Grupaj realizat de G.I. NICOLAE

Mondialul pe fugă

Diavolul Etcheverry - alungat din "infern"

■ Uvertură modestă... ca toate uverturile "Mondialelor" din ultimii 20 de ani. Au cîștigat, totuși, germanii, mulțumită unei grave erori a defensivei boliviene. Primul gol al campionatului: Klinsmann. Prima controversă: a fost sau nu justificată eliminarea "diavolului" Etcheverry?

■ Clemente se joacă cu focul. Antrenorul naționalei iberice, Javier Clemente, a hotărît să taie din porția Barcelonei în formația din meciul cu Coreea de Sud, preferînd trei jucători de la Real (Hierro, L. Enrique, Alkorta). Unde au fost Guardiola, Bakero, Beguiristain? Fără cei trei, echipa Spaniei a arătat precum România fără Gică Popescu, Hagi, I. Dumitrescu! Avînd în vedere și eliminarea (fără dubii, de această dată) a lui Nadal, putem conchide că don Javier a scăpat ieftin. Oricum, nu e hazardată afirmația că, dintre cele patru protagoniste ale primei zile, Coreea a lăsat cea mai bună impresie.

■ Fotbal la... patinoar. Pe "patinoarul" acoperit de la Detroit, americanii și elvețienii au jucat pe contre. Jocul cu pase în adîncime a creat abundențe de faze la poartă, dar și de greșeli elementare. Cele două goluri - superbe - au venit din faze fixe. Cînd ambele echipe își doresc victoria prea mult, se întîmplă să iasă rezultat egal, care favorizează pe... alții!

■ Se mai întîmplă și altfel! Iar cînd ți-e gîndul la remiză, poți bate chiar și Italia! Așa cum au "pățit-o" irlandezii! Dar ce Italie blazată am văzut! O apărare "milanistă" îmbătrînită (30,5 ani - medie de vîrstă) și uzată de competițiile intercluburi, un Roby Baggio deloc inspirat (ce-o fi pățit "codino"?) și un vîrf de lance (Beppo Signori) ametit de cel de-al doilea titlu de golgeter consecutiv al campionatului italian... Să ne mai amintim că Ray Houghton, cel care la scurt-circuitat pe Pagliuca, a fost cu șase ani în urmă și autorul golului care a făcut cunoscută echipa lui Jackie Charlton în lume (Irlanda - Anglia 1-0, Euro '88).

Dintr-o suflare...

■ **Grupa C:** Germania - Bolivia 1-0 (0-0); a înscris Klinsmann (min. 61); Spania - Coreea de Sud 2-2 (0-0) - Salinas (min. 50), Goycoechea (min. 56) - Hong (min. 85), Seo (min. 90).

■ **Grupa E:** Irlanda - Italia 1-0 (1-0) - Houghton (min. 12).

■ **Grupa A:** Elveția - S.U.A. 1-1 (1-1) - Bregy (min. 39) - Wynalda (min. 44); România - Columbia 3-1 (2-1) - Răducioiu (min. 12, 89), Hagi (min. 34) - Valencia (min. 43).

Clasamente

Grupa A

1. România	1	1	0	0	3-1	3
2. Elveția	1	0	1	0	1-1	1
S.U.A.	1	0	1	0	1-1	1
4. Columbia	1	0	0	1	1-3	0

Grupa C

1. Germania	1	1	0	0	1-0	3
2. Coreea	1	0	1	0	2-2	1
Spania	1	0	1	0	2-2	1
4. Bolivia	1	0	0	1	0-1	0

■ ***Astăzi pe micul ecran***

TVR 1 - ora 23,00: Brazilia - Rusia (Grupa B)

TVR 1 - ora 2,30: Olanda - Arabia Saudită (Grupa F).

Citiți-ne în fiecare dimineață!

În perioada Campionatului Mondial de fotbal, "Monitorul Sport" are o frecvență de apariție zilnică, astfel încît cititorii noștri pot fi mereu la curent cu rezultatele, clasamentele și ultimele știri legate de World Cup '94. "Monitorul Sport" este cel mai prompt ziar de sport din România. Despre meciurile care se vor încheia la ora 4,15 dimineața puteți citi amănunte cumpărînd numărul de mîine al "Monitorului Sport" la 6,30 dimineața.

Cu numai 100 de lei veți afla totul despre WorldCup '94.

Baschet - Finala NBA

O victorie aproape decisivă pentru New York Knicks

■ ***New York Knicks - Houston Rockets 91-84***

Simpaticul actor Tony Lanza, fost boxer profesionist, pe care-l vom vedea în curînd pe micile ecrane în serialul de mare succes "Madame Est Servie", a reușit cu "brio să țină locul lui John Mc'Enroe pe post de șef al galeriei celor de la New York Knicks!

După ce joi dimineață "Ewing & Co." reușiseră să egaleze scorul general (2-2), a treia partidă consecutivă disputată în Madison Square Garden avea, într-un fel, caracter decisiv, pentru că urmau încă două jocuri, cîte unul în fiecare sală, ultimul la New York!

A fost o nouă partidă la care rezultatul s-a conturat în ultima repriză, primele trei fiind foarte echilibrate.

Cei 19275 de spectatori, dirijați de Madonna, au cîntat în toate pauzele pe partitura Queen - We are the champions - un text inedit: "You Gotta Believe, Knicks Are Next", apropo de titlul cîștigat de hocheiștii de la New York Rangers cu două zile în urmă.

Fără teama de a greși, pot afirma că partida a fost pierdută de staff-ul tehnic din Houston, care a insistat pe tandemul "Mad Max" Maxwell - Kenny Smith la semicercul de la 7,25 m, în timp ce Sam Cassell, în mînă, a fost uitat pe bancă în finalul jocului.

La scorul 72-73, Maxwell a ratat de două ori de la 3 puncte, după care a provocat o încăierare la care au ieșit (vinovați) "Masonator" Mason și Carl Herrera, coechipierul său. Arbitrii urmăreau, probabil, alt meci.

Derek Harper, transferat în timpul sezonului de la Dallas Mavericks a fost un pion important în angrenajul echipei din New York

Starks a reușit, ca de obicei, coșuri decisive de 3 puncte, în ultimul sfert, Harry și Thorpe au ratat, la 85-80, posibilitatea apropierii (de sub panou!) Harper n-a iertat și astfel Knicks se află la un pas de victoria finală în ciuda excelentei prestații a lui Hakeem "The Dream", Olajuwon. Africanul a făcut o partidă de zile mari, (27 pct, 10 recuperări), a reușit și coșuri de 3 puncte, dar n-a fost ajutat de coechipieri. Satisfacția lui Ewing, în schimb, a fost evidentă (după 25 puncte și 12 recuperări), el urcînd 3 rînduri de bănci, în tribune, pentru a "bate palma" cu Bobby Brown!

Procentajul aruncărilor libere (după faulturi) este edificator: 88-67%. Poate fi și aceasta o explicație a victoriei celor de la Knicks!. **(G. ANGHEL)**

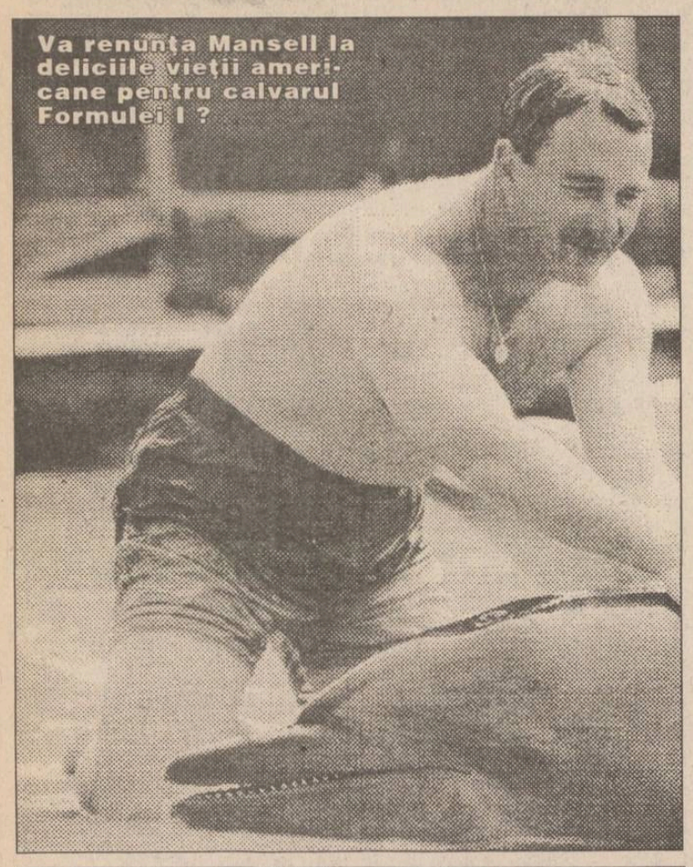

Un milion de dolari pentru fiecare cursă

În ultima săptămînă, mai toate ziarele britanice titrează cu litere de-o șchioapă: "Reîntoarcerea lui Mansell", "În Franța Mansell va pilota pentru Williams" etc. Dar, fapt ciudat, pînă la ora aceasta, nici Mansell și nici Frank Williams nu au făcut nici o declarație oficială în acest sens, cu toate că știrea a explodat de mai bine de o săptămînă. De altfel ziariștii britanici sînt convinși că pe 3 iulie pe circuitul de la Nevers Magny - Cours Mansell își va face reîntrarea în Formula I. Principalul artizat al acestei întîlniri este Bernie Eclestone, președintele Federației constructorilor de mașini Formula I, care dorește neapărat revitalizarea Marelui Circ (cum mai este denumită Formula I). Din cauza dominării categorice a lui Michael Schumacher și a echipei Benetton, competiția a devenit monotonă, existînd pericolul ca anumiți sponsori să-și retragă reclamele și implicit banii. Paradoxal, același lucru s-a întîmplat și în 1992 cînd Mansell obținea victorie după victorie și toată lumea era plictisită, învingătorul fiind cunoscut, de obicei, dinînainte. Se vehiculează și o sumă pentru care Mansell va concura în Formula I: 1 milion de dolari pentru fiecare cursă! Oricum, tratativele au fost foarte dificile, deoarece în Statele Unite ale Americii Mansell concurează cu motoare Ford, care sînt alimentate cu combustibil Texaco. Iar utilizarea imaginii campionului este o componentă importantă a strategiei de reclamă. Dacă va veni în Formula I, el va concura cu motoarele Renault care sînt gresate cu uleiuri Elf. Totuși pînă la urmă se pare că Bernie Eclestone i-a convins pe toți și-l vom vedea pe Mansell atît în Indy Car, cît și în Formula I, nepunîndu-se problema neparticipării în Campionatul American. Pentru Williams Renault, englezul va pilota în Franța și în ultimele trei competiții ale Formulei I, cînd Indy Car-ul și-a încetat activitatea: Marele Premiu al Europei (care se va disputa la Jerez în Spania, el înlocuind Marele Premiu al Argentinei de la Buenos Aires care a fost scos din calendar datorită problemelor financiare nerezolvate de organizatori), Marele Premiu al Japoniei (Suzuka) și Marele Premiu al Australiei (Adelaide). **(Victor GRĂDINARIU)**

Automobilism

Cupa CASTROL 1994

Sîmbătă, 25 iunie, va avea loc etapa zonală a Cupei Castrol 1994 la automobilism. Această competiție este organizată de către Castrol România SRL prin distribuitorul său autorizat în zona Moldova - firma INFOTEC SRL. Întrecerea este deschisă numai șoferilor amatori, care posedă permis de conducere cu vechime mai mare de un an, persoanele care au posedat sau posedă licențe de piloți nu au drept de participare. Aceștia pot participa numai în cadrul unor demonstrații.

Concursul cuprinde: o probă de regularitate în trafic normal pe distanța: Iași-Lețcani-Sat Bogonos - Tăutești-Horlești-Breazu-Iași; două probe speciale: contracronometru (viteză în trafic închis) la Tăutești - 4,2 km și o probă de poligon auto - îndemînare între Prefectură și Casa Dosoftei. Taxa de participare pentru acest concurs este de 5000 de lei, iar înscrierile se fac la SC INFOTEC SRL, str. Împăcării nr. 35, bloc 919, telefon/fax -032 - 126816 și la SC SIX SRL, b-dul Ștefan cel Mare nr. 3, telefon -032 - 117557.

Termen limită de înscriere: 23 iunie 1994, ora 19.

Personal, îmi aduc aminte cu plăcere de perioada cînd la Iași se organiza Raliul Iașului, raliu care a fost chiar în divizia A. Acum, aproape orice activitate sportivă auto a încetat. Noroc de firma Castrol care încearcă să reînvie acest sport, care la Iași a fost foarte iubit. O singură observație - proba de îndemînare și cea de regularitate de mult nu mai fac parte din programul competițiilor auto, ele fiind considerate depășite și neavînd legătură directă cu pilotajul. **(Victor GRĂDINARIU)**

Reporter în caravana Turului României

Cîștigător: Stelian Anton

Tricoul galben, semn distinctiv al învingătorului la ciclism, a purtat noroc și fotbaliștilor, învingători în meciul de duminică dimineața în fața Columbiei. Am făcut această apropiere întrucît, după trei ani de "secetă", Turul ciclist al României a revenit din nou unui rutier român, cel pe care în lăsasem îmbrăcat în auriu sîmbătă, și care și-a păstrat, nu cu puține eforturi, bunul cîștigat. Deci, învingător în turul ciclist al României '94 - dinamovistul Stelian Anton -, cel care a străbătut cei 1139 km ai cursei în 29h23'55'' și i-a devansat pe bulgarii Stanomir Odrinski - cu 6 '' și Svetoslav Cianliev - cu 25'', ucraineanul Iuri Siniukov - cu 1'36'', moldoveanul Igor Banoikov (campion mondial de juniori "en titre") - cu 2'36'' și Dănuț Catană (România A) - cu 3'20''.

Penultima etapă: Alba Iulia - Călimănești, i-a revenit lui Iuri Siniukov, iar cea de duminică - R. Vîlcea - Pitești - București (180 km) s-a încheiat cu victoria la sprintul final, în fața întregului pluton, a lui Marian Făgăraș (România A), secundat de Stelian Anton și Dănuț Catană.

Ca în fiecare an, membrii caravanei votează cîștigătorul gazdelor de etapă. În ce mă privește, am optat pentru Bacău, criteriile fiind cele cunoscute - prezența spectatorilor, condițiile asigurate participanților etc. Sper ca anul viitor să intre în concurență și Iașul. Pentru aceasta, însă, este nevoie de, cuvîntul magic: sponsori. Cine se înscrie? **(Lucian OPREA)**

C.F. Politehnica

Cadeții s-au calificat în faza zonală

În ciuda faptului că sîmbătă la Piatra Neamț cadeții Politehnicii au pierdut cu 2-0 partida retur cu Ceahlăul din localitate, ieșenii s-au calificat în faza zonală a Campionatului național de juniori III, ce se va desfășura în perioada 25-28 iunie la Bacău, grație victoriei cu 3-0 obținută în fața aceleiași echipe, pe stadionul din Copou. Partida de la Piatra Neamț a început în nota de dominare a juniorilor Politehnicii, dar, în min. 39, la o greșeală în lanț a apărării ieșene, Ceahlăul înscrie primul gol. Urmează două ocazii rarisime ale ieșenilor, prin Ionescu și Onuț, după care, în min. 60, la un atac regulamentar la minge al lui Acatrinei, un jucător ieșean suferă o dublă fractură de tibie și peroneu. Momentul psihologic generat de acest incident s-a răsfrînt negativ asupra evoluției ulterioare a echipei ieșene, care cedează inițiativa. Drept urmare, Ceahlăul înscrie un nou gol, insuficient însă pentru calificare. **(L.C.)**

TELEX

■ **Mark McKoy va concura la Helsinki pentru Austria** Campionul Canadei la 110 m garduri, Mark McKoy, ar putea concura pentru Austria la Campionatele Europene de la Helsinki din August. McKoy, care acum trăiește în Austria, a primit miercuri un pașaport din partea acestei țări, dar consiliul Federației Internaționale de Atletism (IAAF) nu se mai putea întruni pentru a discuta chestiunea, deoarece avusese deja o întîlnire săptămîna trecută. Totuși, oficiali IAAF au declarat că este posibil ca membrii consiliului să își trimită voturile prin poștă. "Teoretic este posibil ca McKay să fie la Helsinki de vreme ce există un vot, iar Federația Canadiană își dă acordul", se arată într-o declarație IAAF. McKay a fost suspendat de Federația Canadiană de Atletism pe o perioadă de doi ani în 1988 pentru că a plecat de la Olimpiada de la Seul înainte probei de sprint. În 1989 el a declarat unei comisii de anchetă care cerceta cazul lui Ben Jonson, că a folosit steroizi și hormoni umani de creștere la antrenamentele precedente Olimpiadei coreene. În 1992, însă, McKay avea să devină campion olimpic la Barcelona.

■ **Alexandr Popov - record mondial** Înotătorul rus Alexandr Popov a stabilit un nou record mondial în proba de 100 m liber, cu prilejul concursului internațional de la Monaco, fiind cronometrat cu timpul de 48 secunde și 21 sutimi. Vechiul record - 48 sec.42 sutimi - aparținea din august 1988 americanului Matt Biondi.

MICA PUBLICITATE

SC E.M.I. SRL

Vă oferă:
- produse textile și încălțăminte de sezon
- mașini de spălat ALBALUX 7 și 15, AUTOMATIC
- televizoare color și alb-negru
- frigidere și congelatoare
- aragaze cu 2,4,5 ochiuri
- aparataj electric

PREȚURI IMBATABILE!

Program: zilnic 8.00 - 20.00, sîmbătă, 8.00 - 16.00
Bulevardul Independenței 19, bloc B 1-5, parter, telefon/fax: 117530

"APELE ROMÂNE" R.A. FILIALA IAȘI

scoate la concurs postul de

METEOROLOG
- Serviciul Meteo.

Examenul va avea loc în ziua de 04.07.1994, ora 10,00, la sediul unității din str Th. Văscăuțeanu nr. 10 unde se află afișată și tematica.
Relații la telefon 144925/100 sau 185.

Firma SAT

(service audio TV)
oferă din stoc
posesorilor de TV tip ELCROM
tuburi cinescop color marca SAMSUNG
la cele mai mici prețuri din țară

Asigurăm montarea și garanția la sediul firmei. Relații la sediul nostru din str. Ștefan cel Mare și Sfînt nr. 11-13, telefon 117169, program 8,00-20,00.

SPACE IMPEX S.R.L.

vinde din stoc, în saci sigilați

CIMENT GRI (PA 35) - 115 lei/kg
VAR HIDRATAT - 100 lei/kg

PREȚURILE INCLUD T.V.A.
Telefon 032/118565
Fax 032/117307

În perioada 15-30 iunie 1994
COMEROMIMPEX S.R.L. IAȘI

va practica pentru desfacere en gros

reducere de prețuri la produsele COLGATE-PALMOLIVE

cu cca. 2-3% față de prețul de fabricație. Pentru comenzi ferme se asigură transport.

Vă așteptăm la sediul firmei din Iași, bl. 909 (zona Pasarela Nicolina).
Relații la telefon/fax 032/125405.

Firma NEST

Livram prompt la domiciliu

În maximum 48 de ore puteți primi ceea ce ați comandat, la adresa solicitată de pe raza Municipiului Iași. Sunați la 117596, după următorul program: luni-vineri 9-19.00, sîmbătă 9-16.00.

AGENDĂ ELECTRONICĂ ROYAL-OLIVETTI
agendă telefonică 700 nr. de telefon;
fișier de stocare a datelor;
ceas și ora în 23 de zone de pe glob;
alarmă programabilă;
calendar pentru 200de ani (1901- 2099);
memorie secretă pentru date confidențiale;
99.900lei

LINGUAPHONE
72.000lei
conține 4 casete audio și două manuale recunoscut de către Universitatea Oxford produs în Anglia

MASA DE CĂLCAT
29.500 lei
pliantă. 5 poziții de reglaj al înălțimii, greutate 9 kg

535.000 lei
TV COLOR GoldStar
diagonala 51 cm
23 de sisteme
antenă de cameră
afișaj comenzi pe ecran, 39 canale
sleeptimer 120 min.
mufă intrare-ieșire video
telecomandă infraroșu
ultimul model
garanție 1 an

Oferta!
GoldStar
VIDEO PLAYER
telecomandă infraroșu
playback
ultimul model
449.000lei

DUBLU RADIOCASETOFON STEREO
microfon încorporat
putere 2x3.5W
portabil, masă 5 kg
boxe detașabile
AM, FM stereo
două viteze
înregistrare
garanție 1 an
251.700lei

NORD-EST GROUP S.R.L.

La porțile Orientului, un ziar în stil occidental

COTIDIANUL

Poziția 1003 în catalogul presei
Abonamentele se pot contracta la orice oficiu poștal din țară

S.C. IACOB'SEN S.R.L. IAȘI

unic distribuitor al produselor firmei GOSSER din Austria vă oferă en gros și en detail, următoarele produse la prețuri de importator:

- bere GOSSER, sticlă 0,5 l - 890 lei;
- bere GOSSER, sticlă 0,33 l - 840 lei;
- bere GOSSER, doză 0,5 l - 1110 lei;
- bere GOSSER, doză 0,33 l - 1000 lei;
- margarină vegetală, cutie 500 g - 831 lei;
- cacao instant (granulată), borcan 400 g - 1800 lei;
- praf înghețată * ciocolată, cocos, vanilie, alune, pungi 2 kg - 6100 lei;
- * gama aromelor de fructe, pungi 2 kg - 5100 lei.

Prețurile nu includ T.V.A.!

Relații suplimentare la sediul firmei din str. Octav Băncilă nr. 4 (lîngă mag. Duvana), tel. 032/116062, 032/163375.

ȘOFERI!

Cel mai ieftin ulei american original se află acum în Iași!

MEGA OIL

Este recomandat a fi folosit pentru toate tipurile de motoare (benzină, motorină). 20W40; 15W40; SAE40

La prețul de numai 4750 lei/litru veți găsi aceste tipuri de ulei la următoarele magazine și stații service:
- AUTO MOTO VELO Păcurari
- SILVANA - Piața Păcurari
- AUTOSERVICE Păcurari
- MONTEGO - Păcurari
- DACIA - B-dul Independenței
- IGMA - lîngă Mănăstirea Golia
- IMPEX CLEDOR - str. Armeană
- FIX (Reprezentanța PREMS) - lîngă Patinoar
- INTERAUTO - Oancea

și la stația de benzină MACEDONIA.

Garantat 10.000 km

The Times of Bucharest

Cea mai citită publicație în limba engleză tipărită în România publică anunțurile dumneavoastră pentru cititorii din străinătate și pentru turiștii străini din țară.

Puteți publica în **Times of Bucharest** *anunțuri matrimoniale, cereri și oferte de asociere, oferte și cereri de mînă de lucru, oferte turistice, alte anunțuri.*

Times of Bucharest *se distribuie săptămînal în marile hoteluri din țară, în ambasade, în consulate, tuturor companiilor mixte din România și în 18 țări din Europa de Vest și din S.U.A., pe bază de abonament.*

Anunțurile dumneavoastră se primesc zilnic, la sediul cotidianului MONITORUL. *Traducerea anunțurilor în limba engleză este asigurată de serviciul de specialitate al săptămînalului* **Times of Bucharest**.

Expoziția
magazinului
DECORA

deschisă în holul hotelului Unirea vă așteaptă să descoperiți posibilitățile noastre de a da **frumusețe cotidianului.**

Flori a căror strălucire nu dispare,
flori Decora.

Preluare comenzi - tel. 147165.
Program 10-20 zilnic, inclusiv sîmbătă și duminică.
Adresa: între cofetăria Opera și restaurantul Cina.

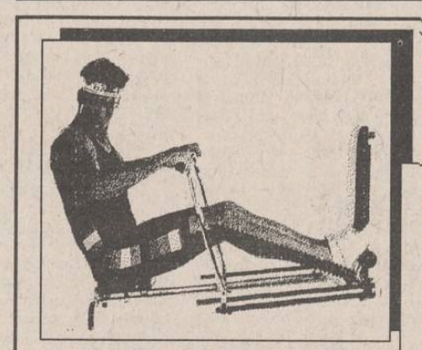

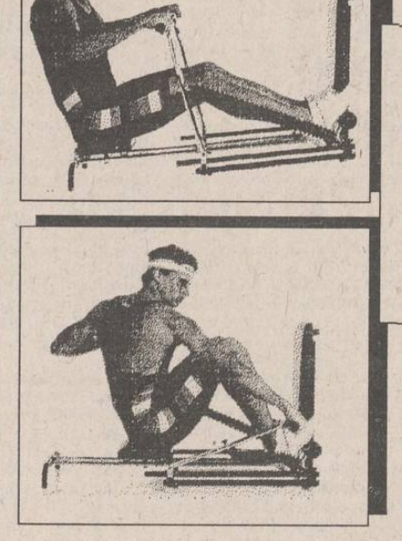

VOGATORE MULTIUSO

un echipament ideal de antrenament la domiciliu

Dimensiuni
73 X 114 X 66 cm

250.000 lei

Echipamentul *VOGATORE MULTIUSO* permite un număr mare de exerciții care vă ajută la tonifierea corpului și la ameliorarea condiției fizice. Cele patru tipuri de poziționări (orizontal, vertical, orizontal fluture și vertical fluture) asigură un număr mare de mișcări fizice necesar pentru toate grupele musculare.

Acest aparat acționează ușor asupra țesutului muscular, înlăturînd grăsimea și dînd elasticitate și mobilitate articulațiilor.

Odată cu acest echipament vă punem la dispoziție toate instrucțiunile de funcționare, precum și un Catalog cu mișcările pe care le permite *VOGATORE MULTIUSO*. Catalogul menționează, de asemenea, grupele de mușchi pe care le antrenează fiecare mișcare în parte, ajutîndu-vă să vă alcătuiți exercițiile corespunzătoare.

Telefonînd la 117596, veți primi în 24 de ore acasă echipamentul *VOGATORE MULTIUSO*.

S.C. FOOD LAND S.R.L.
singurul distribuitor în Iași
al brînzei topite
"La vache qui rit"
- produsă în FRANȚA -
și al excelentului whisky românesc "ROYAL SMITH"
produs sub licență SCOTLAND

De asemenea, vă oferim o gamă variată de produse alimentare și cosmetice.
Pentru sezonul de primăvară practicăm o reducere substanțială de prețuri

Adresa: magazin - Alexandru cel Bun, bl. H4, parter, tel.157034, fax. 131667;
depozit - Baza 3, tel. 132888/int. 148.

en gros — en gros

MEDISAN

CABINET MEDICAL

str. Theodor Burada 6
(lîngă Liceul de Muzică)
Informații și programări la tel. 112925, 114274.

consultații și tratamente de: BALNEOLOGIE, REUMATOLOGIE, podologie (picior plat), infiltrații și acupunctură în boli ale coloanei vertebrale și articulațiilor - dr. VLAD DORIN BEJAN; BOLI INTERNE, BOLI ALE SÎNGELUI sindroame mielo și limfoproliferative, hemoragipare, anemii, colagenoze - dr. TURTUREANU-HANGANU ECATERINA; BOLI NEUROLOGICE (neurochirurgicale), dureri ale nervilor, cefalee-migrenă (neuroliză) - dr. GHEORGHE SĂNDULESCU; BOLI DE PIELE, VENERICE, DERMATOCHIRURGIE, psoriazis, eczeme, micoze, cancere ale pielii, acnee, boli ale părului și unghiilor, cauterizări, distrugerea firelor de păr de pe față, dermatocosmetică dr. ADRIAN VASILCA.

ROCKERI

În fiecare seară, începînd cu ora 18[00], audiții muzicale ROCK, oferite de Radio NORD-EST, completate de o bere rece oferită de firma NOS, în atmosfera plăcută, relaxantă și tinerească din

ȘTRAND

MUZICĂ BUNĂ, PREȚURI MINIME

AGENȚIA DE TURISM MOLDAVIA

Iași, str. 14 Decembrie 1989, nr. 4
(fost Ștefan cel Mare nr. 4)

organizează excursii în țările:
TURCIA - 22 iunie;
POLONIA - 21 iunie - 23 iunie.
NOU **Excursie de 9 zile în TURCIA, cu plecare pe 15 iulie, pe itinerarul ISTAMBUL-CEANACALE-TROIA-PERGAMON-EFES-IZMIR.**

Agenția oferă locuri pe LITORAL în stațiunile **MAMAIA** și **SATURN,** precum și bilete de odihnă și tratament în toate stațiunile din țară.

Înscrieri și informații la sediul agenției și la telefon 112564, zilnic între orele 7,30-19,30.

EUROTHERM S.A.

- execută proiecte instalații încălzire și apă caldă;
- comercializează, în calitate de unic importator, centrale termice (5,6kW-1450kW) produse de ACV INTERNATIONAL (Belgia), DE DIETRICH (Franța), calorifere VEHA (Belgia), armături pentru instalații COMAP (Franța), generatoare de aer cald ARCOTHERM (Italia).

Se asigură montaj; punerea în funcțiune și service.
Posibilități de livrare din stoc.
Relații la telefon 032/175105.

Se acordă garanție între 2-20 ani, în funcție de produs.

VÎND
VIDEO PLAYER AKAI
nou, model 1993, cu telecomandă.
Preț 250.000 lei. Tel. 172557, după ora 11, pentru Eugen.

AUTO-MOTO

■ Vînd chiulasă completă (supape, arcuri, pompă apă), Dacia 1300, în stare de funcțiune. Tel. 177281 (2808).

CASE, TERENURI

Vînd apartament cu două camere
TELEFON: 172557 sau 145610

VÎNZĂRI

Vînd televizoare alb-negru și color.
Telefon 164248, după ora 16,00.

Vînd cuptor rotativ complet (arzător motorină, rezervor, accesorii) pentru metale neferoase, capacitate 500 kg.
Telefon 133283, după amiază.

CUMPĂRĂRI

Cumpăr Dicționar explicativ al limbii române.
Telefon 172557, interior 18.

SCHIMBURI

■ Schimb autoturism Dacia 1310 an fabricație 1990, 30 mii/km cu garsonieră. Tel. 156654 (2809).

LOCURI DE MUNCĂ

■ S.C. MOLDOLUX CĂMIN S.R.L. angajează mecanic auto experimentat, cu carnet de conducere, categoria C și E. Salariu avantajos. Relații în str. Bucium 25 (vis-a-vis de I.P.L.) sau la tel. 137807.

■ Stațiunea de Cercetare și Producție Viti-Vinicolă Iași, cu sediul în Aleea M. Sadoveanu nr. 48 organizează concurs pentru ocuparea postului de economist de fermă. Condiții: stiduu superioare economice, vechime 5 ani în specialitate. Concursul va avea loc pe data de 30 iunie 1994, ora 10,00 la sediul unității. Relații suplimentare la telefon 116312, interior 40. (2797).

S.C. NICOLINA S.A. Iași,
încadrează prin concurs
economist
pentru compartimentul Control financiar intern, în specialitatea finanțe-contabilitate. Candidații trebuie să aibă o vechime de cel puțin 5 ani în acest domeniu de activitate. Cererile de înscriere la concurs se vor depune la sediul societății pînă la data de 4.07.1994. Concursul va avea loc pe data de 7.07.1994. Tematica și alte relații suplimentare se vor da la Serviciul Personal-Salarizare al societății.

DIVERSE

AGENȚIA DE TURISM "DANDY"
efectuează excursii în:
Germania, Franța, Italia.
Calea Buzești nr. 48.
Telefon 2107250.

■ Posesor auto - Dacia 1310 - îmi ofer serviciile la societate comercială sau persoană fizică. Telefon 122902 (2810).

FELICITĂRI

■ **Crețu Constantin, fost elev la Liceul "M. Eminescu", actualmente elev la Liceul C.F.R., urează mamei sale, alături de fratele lui, Nicușor, multă, multă sănătate. (2885)**

DECESE

■ **Soția, copiii, nurorile și ginerii anunță cu nemărginită durere trecerea în neființă a dragului lor Vasile Bărbieru - 71 ani. Cortegiul funerar va pleca marți, 21 iunie, din strada Sf. Gheorghe nr. 10 spre cimitirul "Sf. Vasile", la ora 11,00. Dumnezeu să-l ierte. Lacrimi și flori pe tristul lui mormînt.**

Cu adîncă durere, familia anunță încetarea din viață a celui ce a fost doctor
PĂRUȘ NICOLAE.
Înmormîntarea va avea loc marți, 21 iunie, orele 13,00, la Cimitirul "Eternitatea". Corpul neînsuflețit se află depus în capela bisericii cimitirului.

CONDOLEANȚE

■ **Familiile L. Baltaru, I. Gheorghică și O. Slabu transmit sincere condoleanțe familiei Bărbieru pentru pierderea suferită. Nu te vom uita niciodată, nanul nostru drag.**

COMEMORĂRI

Astăzi, la 5 ani de la trista despărțire de scumpul nostru soț și tată
GRIGORE PANAITE,
înmănunchem amintirile de-o viață într-un pios omagiu de recunoștință și dragoste nesfîrșită.
Copiii tăi Gabriel și Mirela și soția Camelia.

S.C. ELECTRIC COMP S.A. IAȘI

B-dul Chimiei nr. 2 (lîngă Fabrica Bere ZIMBRU)
Telefon 125011

Execută la prețuri convenabile articole din lemn:
♦ uși de apartament ♦ uși glisante ♦ ♦ ferestre ♦ glazvand despărțitor ♦ ♦ glazvand balcoane ♦ mic mobilier ♦ ♦ prelucrări material (tivit, geluit, fălțuit) ♦

SERVICII

Denumirea serviciului	Observații	Telefon adresă
Reparații		
Reparații	frigidere și instalații frig la domiciliu. S.C. 6M	161331
Reparații	TV color și AN la domiciliu, garanție	126927
Reparații	mașini cusut și de scris la domiciliu	124693
Reparații	TV color și AN, tragere în bandă. Sonor E. Nova	128356
Reparații	frigidere, instalații frig și bobinaj	122836
Diverse		
Meditez	matematică pt. admitere la facultate, 2000 lei/h.	128563
Birou traduceri	Cuza Vodă nr. 38	112201
Execut	rașchetez parchet și șlefuiesc mozaic	130937
Execut	lucrări color (developări, copieri, reproduceri). Deplasări starea civilă, nunți. Profesionist.	119081
Execut	traduceri impecabile în toate limbile de circulație	118191
Meditez	intensiv matematică	111087
Execut	lucrări dactilografie	129204
Servicii medicale		
OPTICA 34	consultații oftalmologice cu medic . Montăm orice fel de ochelari (găsiți lentile sferice, cilindrice și pt. cataractă).	164062
ANDA-FARM	farmacie cu program permanent cabinet medical: pediatrie, interne	154386
PROFAMILIA	orice analiză de laborator	117008
Servicii video-foto		
INTER-MARKET SRL Magazinul KODAK	Filmări video și orice servicii foto.	114210

Toate societățile comerciale (inclusiv persoanele fizice) care doresc să apară în această rubrică sînt așteptate la departamentul de mică publicitate al ziarului.

TELEFOANE UTILE

- SALVARE: 961
- POMPIERI: 981
- POLIȚIE: Inspectoratul Județean 146666, 140720, 146840; Municipiu - 146850; Serviciul Circulație - 140070.
- SERVICIUL ROMÂN DE INFORMAȚII - 145093, 146015
- A.C.R.: 112345; Service Bucium - 130177
- AGENȚIA C.F.R.: 147673
- INFORMAȚII GARĂ: 146333
- AUTOGARĂ: 146587
- TAXICOM: 953, 146593
- AGENȚIA TAROM: 115239
- INFORMAȚII AEROPORT: 178126
- STAȚII PECO: Baș Ceauș - 176865; Aurel Vlaicu - 175812; Bucium - 132891; Crișan - 112182; Păcurari - 164142; Sărărie - 147480
- DISPECERATE: R.A. Gaz-Metan - 141737; R.A. Apă-Canal - 142451; Renel - deranjamente - 147070; Termoficare - 141956; R.A. Locuința - 112434; Telefoane - deranjamente - 921; Protecția mediului - 147010.
- GARDA FINANCIARĂ: 114065, 112427.
- ADMINISTRAȚIA FINANCIARĂ: 143030
- NOTARIAT: 147574
- TRIBUNAL: 146300
- PROCURATURĂ: 146630
- CAMERA DE COMERȚ: 117757
- CENTRUL MILITAR JUDEȚEAN: 146370
- HOTELURI: Moldova - 142225; Traian - 143330; Unirea - 142110; Sport - 137817
- POLICLINICA CU PLATĂ: triaj informații - 117244
- OFICIUL JUDEȚEAN PENTRU PROTECȚIA CONSUMATORILOR: 45392.

cotidian de informații
Monitorul
monitorul expres
Str. Smîrdan nr. 5 ■ Tel. 17.25.57 (centrala) ■ Fax 14.45.77

■ REDACTOR ȘEF - Dan Radu
■ REDACTOR ȘEF ADJUNCT - Ovidiu Șimonca
■ SECRETAR GENERAL DE REDACȚIE - Eugen Leonte

ȘEFI DEPARTAMENTE:
■ Eveniment local: Toni Hriţac (int. 14)
■ Eveniment național și internațional: Cristian Racu (int. 19)
■ Economic: Costel Stroescu (int. 24)
■ Cultură: Dorin Popa (int. 19)
■ Sport: Eugen Florescu (int. 18)
■ Redactor de serviciu: Ion N. Oprea (int. 20)
■ Fotoreporter: Constantin Plop
■ Grafică: Lucian Amarii, Daniel Melinte.

■ Publicitate: Cristina Lozneanu (int. 18)
■ Producție: Tudor Agavriloaei (int. 26)
■ Difuzare: Mihai Tudose (int. 15)
■ Contabilitate: Antoneta Filip (int. 13)

NORD-EST PRESS
- agenție de presă -
Str. Smîrdan nr. 5 ■ Tel. 17.25.57 (centrala) ■ Tel/Fax 14.47.76
■ EDITOR: Mona Dîrțu ■ Redactor: Dana Scripcă ■

EDITOR
NORD - EST s.r.l
Str. Smîrdan nr. 5 ■ Tel. 17.25.57 ■ Fax 14.45.77

Director general: ALEXANDRU LĂZESCU
Director editor: FLORIN ZAMFIRESCU
Director de marketing: CEZAR CALUSCHI
Director executiv: GABRIEL RUSU

ABONAMENTELE se pot face la orice Oficiu Poștal din țară. MONITORUL figurează în catalogul Presei interne la poziția 838.

TIPAR OFFSET: MULTIPRINT, Iași str. Sf. Lazăr nr. 49

UNGHIUL DE TRAGERE

O casă cu o ușă ca un capac de sicriu

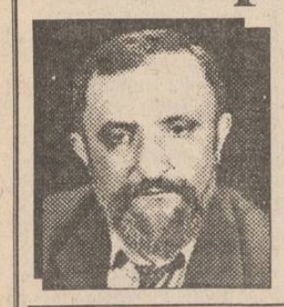

Val CONDURACHE

Balzac n-a devenit faimos doar pentru că știa să descrie interioare. În lumea lui de cuvinte, omul e mai puțin prezent decît obiectul și totuși cine-l citește și azi, cu nerăbdarea, lipsa de timp și nevoia de acțiune goală a cititorului de sfîrșit de mileniu, sare mai degrabă peste paginile pline de întîmplări, citește în diagonală dialogurile, mai simplu spus, se dispensează de ceea ce face gloria celor mai mulți scriitori. În schimb, nu lasă necitit nici un rînd în care se descrie lumea obiectelor în care omul trăiește și asta nu pentru parfumul de epocă, nici pentru a-și imagina obiecte fabuloase, azi dispărute, ori pe care le mai poți găsi într-un obscur magazin de antichități, ci pentru singurul loc în care omul nu se poate ascunde ci, dimpotrivă, se exprimă așa cum nu o face cu semenii lui, este lumea obiectelor cu care se înconjoară. Și nu vorbesc aici de sărăcie sau opulență, de bun gust sau de kitsch, ci de viața pe care-o respiră obiectele din casa unui om.

Sînt apartamente dezordonate, încărcate de tot felul de nimicuri sau de obiecte de preț, mai mult sau mai puțin îngrijite, mai mult sau mai puțin curate. Am fost în case atît de pline de lucruri încît trebuie să te ferești la tot pasul să nu te lovești de ceva, să nu răstorni un lucru de preț. În altele domnește o austeritate aristocrată. Unele sînt elegante printr-o modernitate șocantă, funcțională. Altele, cu toate că vii, trăiesc în nostalgie.

Unele case sînt, însă, moarte, dar moarte de-a binelea. Mobilierul, decorațiunile interioare, covorul, draperiile, lustra, măruntele obiecte decorative dau o măsură gustului, dar dincolo de această măsură simți într-un fel inefabil dacă în casa aceea se trăiește sau nu. Am constatat, în mai multe împrejurări, că omul știe să facă prin ordinea și liniștea lucrurilor un cuib de puf. Pereții par învăluiți în pîslă, ca nici un zgomot din afară să nu tulbure intimitatea acelui cămin. Acolo și focul din sobă are ceva domestic. Căldura nu vine din cărbunele încins, ci din imaginea focului. Îi simți pe cei din casă prezenți în plușul moale, surd la tot ce se întîmplă în afară. Pînă și patul, chiar dacă imită mobila anilor 1910, pare acoperit de-un baldachin.

În alte case, ordinea pare să fie una de muzeu. Locatarii au dispărut de mult, iar în urma lor au rămas niște lucruri din care sufletul s-a evaporat. Casele memoriale conservă o imagine înghețată, de sub fiecare carte, de sub piciorul pianului, pe sub ușă vine curentul rece al morții. Lucrurile au rămas neclintite nu atît din respect, ci pentru că spiritul și brațul care le-a așezat acolo au dispărut din lumea noastră.

În sfîrșit, mai există și case-cavou. Sînt case locuite nu de spectrul unui mare dispărut, ci de oameni vii care, însă, trăiesc între lucruri ca niște spectre. Oricît de mare ar fi ordinea de acolo, ea are ceva din încremenirea morții. Și moartea are un custode care șterge praful de pe obiecte, care spală scîndura proaspăt vopsită și dă un lac pe lemnul de la tocul ferestrei. Acolo, însă, nu e nimeni viu cu adevărat, iar cei care locuiesc trec unii pe lîngă ceilalți fără măcar să se vadă. Între ei se schimbă cuvinte de parcă un patefon ruginit ar repeta dialoguri absurde. Pe ușă stă scris, pe-o plăcuță de alamă, numele unei familii, dar înlăuntru stau niște morți, închiși sub capacul de zinc al unui sicriu de pe timpuri. În locul numelui, pe ușă ar trebui desenată o cruce. ■

Talentul ziarului 24:ORE de a fi ridicol

■ cotidianul micuțului SRL din Elena Doamna scrie prostioare la adresa MONITORULUI

Cotidianul MONITORUL a publicat, într-un număr din luna martie a.c., un articol despre Corneliu Marolicaru, care și-a bătut soacra cu satîrul de șnițele. Femeia, Maria Trifina, a fost - ca urmare a agresiunii violente - internată în spital, unde a rămas aproape 20 de zile, alegîndu-se cu hemiplegie stînga (paralizie parțială).În acel material erau redate și declarațiile femeii, care povestea incidentul. Ulterior, pe 13 mai, un alt articol de astă dată sub o altă semnătură, relatînd desfășurarea procesului agresorului. Dintr-o gravă eroare de documentare, autoarea articolului vorbește despre "tînărul care și-a ucis soacra cu securea". Greșeala - care, de altfel, a fost deja sancționată de conducerea ziarului - nu aparține, totuși, în totalitate reporterului, dat fiind că în Tribunalul ieșean accesul presei la dosare este suficient de dificil, uneori chiar imposibil. Pe de altă parte, MONITORUL a revenit asupra articolului cu o notă explicativă publicată pe 24 mai a.c., în care erau făcute cuvenitele îndreptări și anume că în respectivul caz nu este vorba despre un omor ci despre o tentativă de omor. Un caz banal, de altfel. Cu toate acestea, în ziarul **"24:ORE"** - numărul de sîmbătă, 18 iunie a.c.- s-a tipărit un atac meschin la adresa redactorilor "Monitorului". Mai exact, am fost acuzați că mințim cititorii. Autorii acestei lovituri sub centură - Gabriel Matei și George Sandu - nume de care n-am auzit pînă acum în presa ieșeană - fac, însă, o gravă omisiune. Anume, cu numai o zi înaintea publicării acuzațiilor în "24:ORE", același ziar a prezentat cititorilor săi știrea - ***"Pentru că îi intentase divorț, un epileptic a încercat să-și ucidă nevasta cu satîrul"*** - în care se prezintă același caz. Dar, în articolul din **"24:ORE"**, prostiile zburdă cu nonșalanță, începînd chiar în titlu: "epilepticul" - Corneliu Marolicaru - nu și-a agresat nevasta, ci soacra. Prin urmare, **"24:ORE"** ne acuză că am prezentat eronat cazul Mariei Trifina, cînd ei l-au prezentat mai mult decît fantezist cu numai o zi în urmă! La atît timp de la prezentarea corectă a cazului în "Monitorul" - vezi numărul din luna martie - eroarea din **"24:ORE"** este de-a dreptul penibilă și îi descalifică pe înveninații căutători de noduri în papură de la ziarul din Elena Doamna. În aceste condiții, nu înțelegem cum de își permit așazișii ziariști, semnatari ai textuleților de gherilă din **"24:ORE"**, să țină, în spațiul ce li s-a pus la dispoziție, "lecții" despre profesionalismul lucrătorului din presă, cînd este bine știut că pot da lecții doar cei ce știu și vor să împărtășească și altora. În cazul lor, însă, "profesorii" sînt niște bieți elevi de clasa I. În ce ne privește, n-am pretins niciodată că știm chiar totul despre toate. Ca mai toți ziariștii români, învățăm din mers, străduindu-ne să greșim cît mai puțin. Cînd nu reușim, avem totuși bunul simț de a ne recunoaște greșelile, ceea ce ne diferențiază net de cei de la **"24:ORE"**. În respectivul ziar - să vă amintim - nu s-a făcut niciodată cuvenita "mea culpa" pentru o abjecție cu pretenții de știre - semnată, în urmă cu vreun an, **"Tanța și Costel, de la revista Bordel"** - care a înecat în noroi și rușine destinele mai multor femei - tot oameni, nu?! - asistente medicale de la Spitalul ieșean de pediatrie. Acum, **24:ORE** a reușit, fără nici un efort, să se mai acopere încă o dată de ridicol. **(MONITORUL)**

BOMBA

DE CAUCIUC

Trebuie să spunem, din nou, că ziaristică este o treabă tare grea. Astă vorbă o spunem mai mult pentru Conu Anticristi de la trustulețul dă presă ieșean care editează ziarul cu același titlu, pre numele său 24:ORE. Coane Anti, parcă era vorba că ne referim la textele și ideile noastre, nu la ziarele unde apar dînsele. Dumneata ai încălcat, din nou, primul și această regulă, ceea ce deschide un nou cîmp de demascare a imposturii neamendate la timp. Dacă e să ne luăm și noi de ziariștii matale, despre cîtă meserie știu ei, cum se documentează și cum induc în eroare opinia publică prin omisiune sau prin prezentarea unor "adevăruri parțiale", ce titluri hilare se dau la textele lor, cum se pun în pagină textele lor, credem că ar trebui zece mii de bombe de cauciuc. Încă vreo cinci mii de bombe ar mai trebui pentru a povesti cîte ceva și despre așazisa "politică editorială" a ziarului editat de trustuleț, despre cum s-a implicat dînsul în adevărata problematică a comunității, despre cum a scris despre marile afaceri ale mafiei locale (sau cum a tăcut, că și asta poate fi o dovadă de complicitate, nu-i așa?). În nici un caz ziarul editat de trustulețul dă presă nu este în măsură să dea lecții de gazetărie jurnaliștilor de la Monitorul, asta ar trebui să înțeleagă, o dată pentru totdeauna, Conu Anticristi și ceata lui de zgîrie peniță pe hîrtie. Cu mare părere de rău, trebuie să declarăm, aicea și pe loc, decesul nostru pînă mîine a interesului pentru Conu Anticristi (și pentru campania sa de presă dusă anul trecut în favoarea escrocheriei Caritas pusă la cale de "cumințenia pămîntului" numită Ioan Stoica, da, chiar așa îi spunea Conu Anti escrocului, "cumințenia pămîntului"), deoarece, mai la deal de bomba noastră, apare un articol care povestește, pe bune, despre cît de meseriași sînt cei de la 24:ORE, care au tupeul sinistru și odios de a se numi "purtători de cuvînt ai opiniei publice". Citiți și minunați-vă ce înseamnă lipsa de măsură, paranoia schizoidă cu puseuri de megalomanie, ce înseamnă lipsa de talent agresivă, pusă la treabă în slujba forțelor mînate în luptă de incultură și prostie obraznică și a minciunii pudrate și rujate cu mare nepricepere. Să dea Domnul să ajungi vremea, Coane Anti, să înveți oleacă de gazetărie, măcar la nivelul gramaticii de clasa a cincea, ca să fii în stare să scrii măcar o frază pe care să o citească lumea din cap în coadă și să înțeleagă, fără nici un dubiu, despre ce este vorba. Pa, iubite, citește-ne mîine și dă-ne mai departe.

Sîmbătă noapte am stat și noi pe păturice cu un televizor pe baterii alături și ne-am holbat, cu inimioarele cît doi purecі, la epocalul meci al naționalei noastre care i-a zdrobit literalmente pe columbieni. După terminarea meciului, de bucurie, am făcut o mică demonstrație cu steaguri și făclii prin Dumbrava Minunată de Mihai Sadoveanu, de s-au speriat animalele de prin scorburi, crezînd că e vorba de o nouă revoluție, ca aceea de acum patru ani, cînd am mers la casa pădurarului șef, i-am confiscat legitimația de pădurar și am dat foc, în fața mulțimilor, la regulamentul de împușcat fazani, fiind singura carte cu coperți roșii din biblioteca pădurarului. Eh, ce vremuri, dar să revenim la vremurile de azi. Ieri, la televiziunea națională, s-a transmis de două ori, integral, înregistrarea meciului Columbia-România, o dată dimineața și o dată după-amiază. Asta ține, din nefericire, de festivismul nostru excesiv, moștenit de la regimul comuniștilor, care se pricepeau să transforme orice banală realizare într-un succes epocal al națiunii. Faptul că s-a dat ieri de două ori înregistrarea meciului arată, încă o dată, că nu ne-am vindecat de boala festivismului. Ce ne facem dacă naționala joacă bine și pe mai departe și ajunge în finală? Vom vedea la TVR de trei ori meciurile cîștigate de echipa noastră? Dar pe cele pe care le vom pierde de cîte ori le vom vedea? Probabil numai o dată, ca să nu se întristeze națiunea prea tare. Dar dacă România cîștigă finala? Ne este frică să ne gîndim la această fericită posibilitate. Mai mult ca sigur că, în cazul în care vom cîștiga Cupa, vom vedea înregistrarea meciului în fiecare zi, dimineața, la prînz și seara, cel puțin pînă la Crăciun, dacă nu chiar în seara de Revelion, o repriză în 1994 și cealaltă după ora zero a anului 1995. Dintr-o țară cu oameni care trăiesc greu, care au probleme zi cu zi, iată că ne-au transformat într-un popor de microbiști, care, cu toții, bărbați, copii, femei, sugari, țărani, intelectuali, muncitori, elevi și studenți, ne uităm numai la televizor și urmărim ce fac cei unsprezece pe terenurile americanilor. Hai România!

LIZUCA și PATROCLE

MONITORUL SENTIMENTAL

Eu nu am dorit să ne despărțim

Vicky. **"...Nu știu dacă voi reuși să te fac să-mi înțelegi problemele. Am avut un prieten într-o perioadă de timp destul de îndelungată și deși se părea că toate lucrurile din lume sînt făcute să ne despartă, eu îl iubeam foarte mult. El era într-un fel, iar eu eram făcută altfel... Apoi ne-am despărțit fără ca eu să-mi dau seama cui s-a datorat ruptura: părinților, nouă ori vreunei alte femei... Oricum, necazuri am avut destule. Deseori auzeam vorbindu-se de pasiunile pe care le stîrnea și apoi le consuma pe tăcute, nu lipseau nici certurile, cîteodată și palmele... Și totuși, eu nu am dorit să ne despărțim. Ar fi inutil să-ți mărturisesc ce simțeam pentru el, ură amestecată cu dragoste! Poate tocmai de aceea, acum, la cîteva săptămîni de la despărțire, îmi fac atît de multe planuri de răzbunare...".**

Deci, să înțeleg că a fost o dragoste frumoasă, dar din vina nu se știe cui, totul s-a terminat mai devreme decît ar fi trebuit...! Iar acum, în loc să accepți sfîrșitul ca pe o binecuvîntare și, în același timp, un final al suferințelor nemeritate, în loc să chemi uitarea și liniștea, tu te gîndești în mod nesăbuit la o răzbunare. Fără să o fac pe moralista, te avertizez totuși că multora răzbunarea le-a devenit, mai tîrziu, cea mai mare suferință a vieții, iar bucuria pentru lovitura dată altora s-a prefăcut într-o cumplită tristețe... Nu mă refer neapărat la cazul tău pentru că ar fi posibil ca gestul tău să-ți aducă și satisfacții; dar așa cum spune un vechi proverb arab, e mai bine să-ți petreci noaptea în supărarea insultei decît în căința răzbunării. Spuneam la început de mesaj că sfîrșitul relației voastre era inevitabil și vreau să argumentez: diferențele dintre voi doi sînt prea mari. Iar tu știi foarte bine la ce mă refer - vîrsta, temperamentul, modul de viață, mediul în care ați trăit pînă astăzi, preocupările de tot felul și toate celelalte... E adevărat că astfel de inconveniente pot fi înlăturate, dar nu e cazul vostru. Ar fi prea multe condiții și cum de unde nu-i, nici Dumnezeu nu cere... Atunci cînd te-ai gîndit că o dragoste foarte mare poate să învingă greutățile vieții ai uitat un lucru: din păcate, trebuie să fie și reciprocă!

ANA-MARIA

Săptămîna aceasta, la toate chioșcurile și la toți difuzorii, puteți găsi o nouă povestire de excepție a celebrului romancier ieșean Valentin B. Mihu:

ȘANTAJ

ȘANTAJ O iubire adevărată în pericol! ȘANTAJ Banii și puterea sînt gata oricînd să mînjească și să distrugă ȘANTAJ Cum se apără un tînăr prins în capcana intereselor murdare? ȘANTAJ

ȘANTAJ

Cumpărați chiar astăzi această uimitoare povestire din colecția de succes "Povestiri pentru toți"

HOROSCOP

BERBEC *(21 mart. - 20 apr.):*

Nu vă lasă inima să nu vă băgați nasul unde nu vă fierbe oala, iar ca să mascați gustul pentru bîrfă, vă prefaceți că vă interesează soarta altuia.

TAUR *(21 apr. - 20 mai):*

Mașina de calcul e bine pusă în funcțiune, dar dvs. aveți chef de mai multă libertate și sînteți în stare, să renunțați la o întîlnire de afaceri promițătoare.

GEMENI *(21 mai - 21 iun.):*

Firea împrăștiată poate să lase impresia că nu vă interesează subiectul unei discuții profesionale. Partenerii v-ar putea acuza de lipsă de interes.

RAC *(22 iun. - 22 iul.):*

Cu ajutorul prietenilor puteți contracta o afacere de viitor, asta cu condiția să nu vă apuce nici sinceritatea, nici megalomania.

LEU *(23 iul. - 22 aug.):*

Vă vine greu să renunțați la o intimitate mai mult decît plăcută, dar trebuie s-o faceți, chiar în folosul acelei intimități. Urmăriți-vă și interesele.

FECIOARĂ *(23 aug. - 22 sept.):*

Ostentația nu vă prinde, dar nu ratați nici un prilej ca să vă manifestați ostentativ. Cu un minimum de reținere, puteți cîștiga un pariu.

BALANȚĂ *(23 sept. - 22 oct.):*

Vă apucă lehamitea și aveți argumente să vă lepădați de toți cei care își arată ingratitudinea. Nu vă grăbiți, însă, să blamați în mod public pe cel care-o fac.

SCORPION *(23 oct. - 21 nov.):*

Memoria dvs. sublectivă conservă mai totdeauna imaginile neplăcute ale trecutului și construiește în jurul lor, hiperbolic, un film sinistru.

SĂGETĂTOR *(22 nov. - 21 dec.):*

Spiritul conciliant, dorința de împăcare universală fac legea dvs. nu și a celorlalți. Independența vă poate pune în situații neplăcute.

CAPRICORN *(22 dec. - 19 ian.):*

Spiritul de organizare și rapiditatea deciziei își au eficiența lor. Uneori, însă, dincolo de interese funcționează și argumente inefabile.

VĂRSĂTOR *(20 ian. - 18 febr.):*

Vă place politica, dar nu aveți aproape deloc simț politic. Ceea ce dvs. numiți diplomație e un fel particular de afirmare a intereselor proprii.

PEȘTI *(19 febr. - 20 mart.):*

Puteți să vă învingeți labilitatea și puteți ieși din starea de duplicitate dacă renunțați la ambiguitate. Nu e obligatoriu să o faceți în fiecare zi.

LEGENDA:

- vă paște ghinionul

- prudența e mama înțelepciunii

- n-aveți nimic de pierdut

- șansa vă surîde

NORD-EST GROUP S.R.L.

EXTRACT PENTRU SLĂBIRE RAPIDĂ

Fiecare dintre noi a căpătat de-a lungul timpului, din diferite motive, cîteva kilograme în plus. Puteți scăpa cu ușurință de această povară folosind extractul hidroalcoolic cu plante aromatice pentru slăbit

Snelli & Natura

Extractul a fost pus la punct, după ani de experiențe, de către medici recunoscuți, în laboratoarele italiene. Folosind acest extract, cîte 40 de picături înainte de fiecare masă, veți obține, în 2-3 săptămîni, rezultate spectaculoase, care vă vor uimi și pe d-voastră.

Peste tot în lume, zilnic, milioane de oameni își păstrează silueta folosind cu succes

Snelli & Natura

Fiecare cutie pe care v-o oferim, în afară de cele două sticluțe cu Snelli & Natura, conține și modul de întrebuințare în limba română. Gratuit, în aceeași cutie primiți două rețete Snelli & Natura care vă ajută dacă suferiți de constipație sau de retenție de apă.

În aceeași cutie vă punem, de asemenea, la dispoziție și o fișă de dietă pe care veți putea urmări evoluția greutății d-voastră.

Compania **NEST** vă oferă această minune a medicinei contemporane la prețul de **70.000** lei.

Telefonați la numărul 117596 și veți primi extractul

Snelli & Natura

la sediul firmei sau acasă, în maximum 48 de ore.

CARNETUL ZILEI

Luni, 20 iunie 1994

✝ **Sfînta Treime; sf. mc. Metodie; cv. Calist.**

11° — 26° C

VREMEA

Vremea va fi frumoasă și caldă. Vîntul va prezenta intensificări din sector NV. Temperaturile maxime vor oscila între 19 și 26 grade C iar cele minime între 11 și 14 grade C.

TV BUCUREȘTI

TVR 1 - 13,00 Lumină din lumină (r) ■ 14,00 Actualități ■ 14,10 TVR Iași ■ 14,35 TVR Cluj-Napoca ■ **15,00 Campionatul Mondial de Fotbal: Camerun - Suedia; Belgia - Maroc** ■ 16,00 Actualități ■ 16,10 Avanpremieră TV ■ 16,25 Turism și... agroturism. Între Bran și Rucăr la început de vară ■ 17,00 Emisiune în limba maghiară ■ **18,30 Film serial: Salvați de clopoțel** (SUA, 1989), ep. 79 ■ 19,00 De luni pînă luni ■ **19,30 Dese ne animate: Candy, Candy ■ 20,00 Actualități.** Buletin meteo. Sport ■ 20,40 Publicitate ■ **20,45 Teatru TV: "Trandafirul și coroana"** de J.B. Priestley ■ 21,55 Transfocator. Prin parcuri și grădini ■ 22,25 MTV. Soul ■ **22,55 Campionatul Mondial de Fotbal: Brazilia - Rusia** ■ 1,00 Cultura în lume ■ 1,30 Sophisticated Ladies. Omagiu lui Duke Ellington ■ **2,25 Campionatul Mondial de Fotbal: Olanda - Arabia Saudită.**

TVR 2 - 14,00 Actualități ■ **14,10 Film serial documentar: "Charles Darwin - preotul diavolului"** (BBC, 1991), ultima parte ■ 14,40 Armonii corale ■ 15,10 Flori la ferestre (II) ■ 15,25 Ansambluri folclorice românești pe scenele lumii ■ **16,25 Film serial: "Tînăra stăpînă"** (Brazilia), ep. 121 ■ **16,55 Film serial: "Frumoșii domni"** (Franța, 1976), ep. 3. ■ 18,30 În fața dv. Dosarele securității și... pisica neagră a tranziției ■ **20,00 Actualități** ■ 20,40 Ritmuri muzicale cu: Mike Oldfield, Tina Turner, Miguel Bose, Dire Straits ■ 21,00 TVM. Mesager ■ 21,30 Între Da și Nu. Prînz la "Cantina săracilor" ■ 22,00 TV5 Europe ■ **22,30 Film serial: "Mala Mujer"**, ep. 16 ■ 23,20 Paznicul turmelor de karibu.

TV SATELIT

RTL *RTL*

6,30 Seriale și desene animate ■ 10,05 Cheamă California (s) ■ 11,00 Frumos și bogat (s) ■ 11,30 Vremea dorinței (s) ■ 12,00 Prețul e fierbinte (cs) ■ 12,30 Duelul familiilor (cs) ■ 13,00 Magazinul amiezii ■ 13,35 Springfield Story (s) ■ 14,00 Tenis. Wimbledon '94 (d) ■ 19,45 Știrile serii ■ 20,10 Exploziv-magazin ■ 20,40 Vremuri bune și rele (s) 21,15 Minge de meci (s.,ultimul episod) ■ 22,15 Peter și Paul (s.co) ■ 23,15 Întrebări incomode ■ 0,00 Eseu TV: "Boema", "Traviata" și... "Pretty Woman" ■ 0,30 RTL night show ■ 1,00 Știrile nopții ■ 1,30 O familie foarte dragută (s) ■ 2,00 Tracey Ullman Show ■ 3,00 Reluări.

PRO 7 *PRO 7*

7,45 Desene animate ■ 9,00 Mica noastră fermă (s/r) ■ 10,00 Lindenau (talkshow) ■ 11,00 Casa de nebuni total trăznită (co/r) ■ 12,40 Bill Cosby Show (s.fa./r) ■ 13,10 O agentă inimoasă (s.p.) ■ 14,00 Hotelul (s): "Sărbătoarea" ■ 15,00 Arabella Kiesbauer (talkshow) ■ 16,00 Dynasty (s.fam.): "Candidatul" ■ 16,55 Mica noastră fermă (s.fam.) ■ 18,00 Desene animate ■ 19,25 Dureri în creștere (s.co) ■ 19,55 Febra colegiului (s) ■ 20,25 Bill Cosby Show (s.co) ■ 21,15 Arizona Junior (co.SUA, 1987) cu Nicolas Cage ■ 23,10 Culori (thriller, SUA, 1988) ■ 1,30 Renegade (s.a.) ■ 2,25 Dureri în creștere (s/r) ■ 2,55 Febra colegiului (s/r) ■ 3,30 Mutlock (s/r) ■ 4,15 Dynasty (s/r).

MTV *MTV*

7,00 Matinal cu VJ Rebecca ■ 11,00 VJ Ingo ■ 13,00 Muzică soul cu Richie Rich ■ 14,00 Mari hituri ■ 15,00 VJ Simone ■ 17, 45 Noutăți cinematografice, cu VJ Ingo ■ 18,15 3 din 1 ■ 18,30 Dial MTV - topul telespectatorilor ■ 19,00 Topul Marii Britanii ■ 21,00 Mari hituri, cu VJ Paul King ■ 21,30 În direct cu Stereo MC ■ 22,00 Reggaementar: documentar cu Bob Marley, Shabba Ranks etc ■ 23,00 Lumea reală II ■ 23,30 Beavis & Butt-head (d.a.) ■ 0,15 MTV la cinema ■ 0,45 3 din 1 ■ 1,00 Topul Marii Britanii, cu Lisa I'Anson ■ 3,00 VJ Marijne .

EUROSPORT *EUROSPORT*

8,00 Fotbal. CM: avanpremiera zilei ■ 8,30 Fotbal Buletin CM-1 ■ 9,00 Fotbal Buletin CM-2 ■ 9,30 Fotbal Buletin CM-3 ■ 10,00 Fotbal. Selecțiuni de la CM - 12,00 Mag. sporturilor cu motor ■ 13,00 Curse de camioane CE, et. 4, Finlanda (selecțiuni) ■ 13,30 Fotbal Buletin CM-4 ■ 14,00 Fotbal Selecțiuni de la CM ■ 16,00 Golf Magazin european ■ 17,00 Eurofun. Magazin distractiv ■ 17,30 Lumea vitezei. Magazin auto-moto ■ 19,00 Fotbal. Selecțiuni de la CM ■ 20,30 Buletin Eurosport 1 ■ 21,00 Fotbal. Selecțiuni de la CM ■ 23,00 Fotbal Brazilia - Rusia (d) ■ 1,00 Buletin Eurosport 2 ■ 1,30 Fotbal. Selecțiuni de la CM ■ 2,30 Fotbal Olanda - Arabia Saudită (d).

TELE M

Programul Deutsche Welle ■ 11,00 Worldnet Usis ■ 18,30 Știri ■ 19,00 Publicitate Tele'M ■ 19,15 Ancheta Tele'M ■ 20,00 Desene animate ■ 20,30 Documentar Worldnet ■ 21,00 Știri ■ 21,15 Publicitate Tele'M ■ 21,30 Film artistic ■ 23,00 Programul Deutsche Welle - non stop.

RADIO NORD-EST

(72,44 FM stereo)

6,00 "Micul dejun" - program matinal de știri și informații din actualitatea locală, buletin meteo, buletin rutier, informații utilitare, horoscop, agenda zilei, buletine de știri (7,00, 8,00, 9,00), "Vorbiți aici" (8,45), muzică ■ 9,05 "Ne ascultați - vă ascultăm" (buletine de știri la orele 10,00, 11,00, 13,00), rubrica sportivă, "Evenimentul săptămînii", la ora 10,30, răspunsuri la problemele ridicate la rubrica "Vorbiți aici", apeluri, mesaje ■ 13,05 "Siesta FM" (14,00 publicitate radio, 14,40 Infosport, buletine de știri la orele 15,00, 16,00) ■ 16,05 "Turnul de control" - reportaje, interviuri, transmisii telefonice, știri, informații, muzică (16,45 rubrica "Financiarul", buletine de știri la orele 17,00, 18,00, 20,00, 19,45 - "Penalty") ■ 21,00 Retrospectiva zilei ■ 21,10 "De unsprezece ori... singurătate" - top slow. Realizator: Dragoș Olteanu ■ 23,00 "Nocturna transatlantică", o emisiune realizată la New York de Liviu Cangiopol ■ 0,00 "Orele celor singuri" - talk-show ■ 3,00 Music non stop.

RADIO EUROPA NOVA

(frecvența 72,92 MHz) - 6,00 Semnal ■ 6,30 Matinal Europa Nova (Informații și muzică) ■ 8,45 Avanpremieră ■ 11,05 Replay - Informații și noutăți muzicale ■ 12,00 Observator - Actualitatea internă și internațională ■ 13,15 Omnivoice (Cîte ceva pentru fiecare) ■ 15,40 100% Comercial (Breviar economic) ■ 16,00 Avanpremieră ■ 17,00 Lumea azi ■ 19,00 Revista presei centrale 19,40 Club Europa Nova ■ 20,00 Rock star ■ 22,00 - 24,00 Varietăți muzicale ■ Buletinele de știri (Infonova) vor fi difuzate din oră în oră între 6,30 - 11,30 și 15,30 - 20,30.

RADIO VOX T

Emite non stop pe frecvența 70,76 MHz.

RADIO IAȘI

6,00 Diminețile noastre ■ 9,05 Radiosfera ■ 12,40 Corespondența radio - muzică populară ■ 14,05 Întîlniri... pe unde medii ■ 16,00 Radiojurnal ■ 16,10 Radiograme ■ 18,00 Știri ■ 18,05 Corespondența radio - muzică ușoară ■ 18,30 Corespondența radio - muzică populară ■ 19,00 Știrile serii, meteo ■ 19,10 Radio magazin sportiv ■ 20,00 Bijuterii instrumentale ■ 20,40 Dixieland Parade ■ 21,00 Evenimentele zilei ■ 21,30 Galaxia rock.

RADIO CONTACT

(92 FM stereo)

6,00 Bună dimineața, Iași! 6,40; 7,40; 8,40 Contact horoscop ■ 7,50 Revista presei ■ 8,50 Agenda culturală ■ 9,05 Microbiografie sonoră ■ 23,00 Music non-stop. Buletine BBC: 6,00; 7,30; 14,00; 18,00; 21,00. Grupaje info 8,30-17,30.

FARMACII DE GARDĂ

Farmacia nr. 2 Piața Unirii (tel. 116029).

Anda-Farm Păcurari (Tel. 154386).

SPITALE DE GARDĂ

Spitalul "Parhon" (tel. 140337): Clinica a IV-a Medicală, Clinica a II-a Chirurgie, Clinica a II-a Obstetrică.

CINEMATOGRAFE

■ **Cinematograful "Victoria"** (telefon: 112502); orele: 9;11,30; 14;16,30;19 - **"Cu vărul Vinny nu-i de glumit!"** Producție SUA, 1992. Comedie cu Joe Pesci și Marisa Tomei. Regia: Jonathan Lynn. Premieră.

■ **Cinematograful "Republica"** (telefon: 114327); orele: 9;11;13 ;15;17;19 - **"Trăsnăile familiei Addams".** Producție SUA, 1993. Parodie horror cu Anjelica Huston, Raul Julia, Christopher Lloyd și Joan Cusack. Premieră.

■ **Cinematograful "Copou"** (telefon: 145738); orele: 9;11;13;15;17;19 - **"Uite cine vorbește acum!"** Producție SUA, 1993. Comedie cu John Travolta și Kirstie Alley .

■ **Cinematograful "Dacia"** (telefon: 164740); orele: 9;11;13; 15; 17; 19 **"Un comando în deșert".** Producție SUA, 1991. Film de acțiune de Sam Firstenberg.

■ **Videoteci** - Sala mică a cinematografului "Republica" (orele 10;12;14;16;18; 20) și sala din str. Sf. Andrei nr. 17 (orele: 9;11;13;15;17;19).

Senatul a votat Legea caselor naţionalizate

Cu 72 de voturi "pentru", 11 împotrivă şi 2 abţineri, Legea privind regimul caselor naţionalizate a fost aprobată ieri, 20 iunie, în Senat. Menţionăm că iniţial, tabloul de afişaj indicase 71 de voturi "pentru", dar că, la intervenţia preşedintelui Senatului, s-a adăugat şi votul senatorului Constantin Răboacă (PSM), care votase cu mîna. Proiectul acestei legi va intra în curînd în dezbaterea Camerei Deputaţilor.

Precizări importante pentru tinerii ieşeni care au solicitat locuinţe

Consiliul Municipal a făcut ieri unele completări criteriilor de stabilire a punctajului ce va departaja solicitanţii subvenţiilor pentru construcţia de locuinţe, conform Ordonanţei 19/1994 a Guvernului. Astfel, persoane "bolnave" vor fi considerate acelea care au certificate eliberate de comisiile de specialitate, atestînd afectarea capacităţii de muncă. De asemenea, Consiliul Municipal va mai putea acorda pînă la 200 de puncte pentru tinerii sub 30 ani a căror contribuţie în domeniul artei, culturii, ştiinţei şi sportului este confirmată în plan naţional sau internaţional. Conform declaraţiilor viceprimarului Vasile Dumitriu, R.A. "Locuinţa" va putea efectua departajarea solicitanţilor în cel mult două săptămîni de la aprobarea punctajului (adică, de ieri), urmînd apoi să fie contractate imediat trei blocuri de locuinţe: Bl. 61 şi 64 din Lunca Cetăţuiei şi Bl. D 13. **(Ovidiu LUNGU)**

monitorul Sport

Cumpăraţi acest nou cotidian lansat de MONITORUL
Cu numai 100 lei, aflaţi totul despre WORLD CUP!

MARŢI
21 iunie 1994
An IV,
Nr. 142 (898)
8 PAGINI - 200 LEI

cotidian de informaţii
Monitorul

Director onorific: AUREL LEON
Redactor şef: DAN RADU

Înainte de a anunţa Poliţia, Salvarea sau Pompierii, sunaţi la MONITORUL!
Telefoane:
17.25.57
(pînă la ora 22.00)
14.56.10
(toată noaptea)

Un gardian a fost găsit împuşcat în cap

■ Vasile Grecu preluase armamentul de la un coleg la ora 5 dimineaţa, cînd a intrat în tură

Ieri, în jurul orei 7,15, Vasile Grecu (35 ani), gardian public, a fost găsit agonizînd după o împuşcătură în tîmplă trasă cu pistolul pe care îl avea în dotare. Tragicul eveniment s-a petrecut în apartamentul concubinei sale, Dorina Tîrnăvescu (32 ani), din strada Ciric nr. 52. Conform celor relatate de colonel în rezervă Gheorghe Costan, comandantul Corpului Gardienilor Publici Iaşi, Vasile Grecu s-a prezentat ieri la serviciu, la ora 5,00 dimineaţa, preluînd armamentul de la colegul din tura de noapte. În loc să se îndrepte către zona pe care trebuia să o ia sub observaţie, tînărul a plecat direct în Complexul Studenţesc "Tudor Vladimirescu" pentru a se întîlni cu Dorina Tîrnăvescu, paznic la căminul T 9. În drum spre apartamentul concubinei, cei doi au cumpărat ceva de mîncare şi o sticlă cu băutură. După ce s-au ridicat de la masă, Vasile Grecu i-a spus amantei sale că ar vrea să se odihnească puţin. Dorina Tîrnăvescu a declarat la Poliţie că, la circa 15 minute după ce s-au aşezat pe pat, tînărul s-a ridicat, spunînd că vrea să fumeze o ţigară. Acesta prezenta, conform afirmaţiilor femeii, o stare de neliniste, băutura ingurgitată făcîndu-l să se simtă singur şi să-şi amintească de cele două căsnicii ratate. Avînd pe el doar chiloţii şi un tricou, Vasile Grecu s-a îndreptat către baie. După cîteva minute, tînărul s-a împuşcat în cap, zgomotul produs de armă răsunînd în tot blocul. În baie, imaginea era de-a dreptul sinistră. Prăvălit peste W.C., Vasile Grecu zăcea într-o baltă de sînge. Glontele a pătruns prin tîmpla dreaptă şi a ieşit prin stînga, sîngele împroşcînd pereţii şi oglinda. Victima a fost transportată la

Spitalul de neurochirurgie în stare de comă gr. 3-4. Medicul de gardă ne-a declarat că Vasile Grecu se afla deja în agonie, pulsul şi tensiunea erau aproape insesizabile, la fel ca şi respiraţia. De altfel, la numai 20 de minute de la internarea sa, tînărul a decedat. Stupefiaţi de moartea lui Vasile Grecu, colegii săi de serviciu ne-au declarat că nu-şi pot explica gestul lui necugetat. Cu toate acestea, ei ne-au relatat că, în ultima vreme, colegul lor le-a spus în nenumărate rînduri că ar dori să se împace cu cea de-a doua soţie.

Se pare că gestul lui Vasile Grecu este motivat şi de un psihic labil, deoarece, în urmă cu doi ani, a încercat să se sinucidă, tăindu-şi venele, într-o magazie a căminului studenţesc T 7-8, unde era administrator. Deşi la prima vedere pare a fi vorba de o sinucidere, o echipă a Poliţiei municipiului continuă investigaţiile. Raportul medicilor legişti va preciza condiţiile în care a murit Vasile Grecu. **(Anca SĂLCEANU, Mihaela CĂNĂNĂU)**

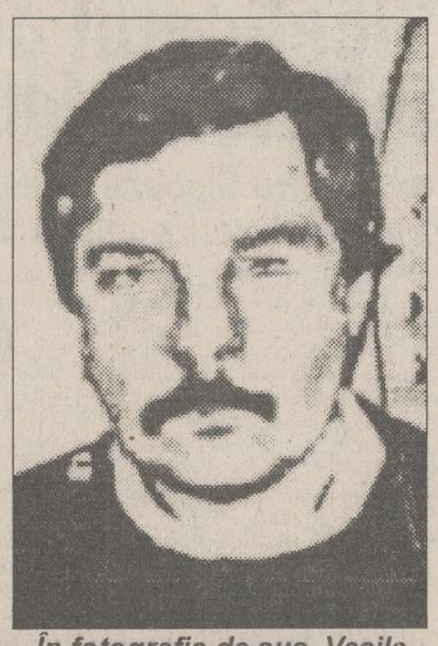

În fotografia de sus, Vasile Grecu. În stînga, corpul neînsufleţit al fostului gardian public. Glontele a pătruns prin tîmpla dreaptă şi a ieşit prin cea stîngă.

Guvernul se va muta la Iaşi

■ acest lucru se va întîmpla pentru o singură şedinţă a Executivului

Peste două sau trei săptămîni, membrii Guvernului României se vor afla în Iaşi, unde se va desfăşura şedinţa de lucru obişnuită a Executivului. Conform declaraţiilor prefectului Dan Gâlea, această iniţiativă este prima de acest fel, iar în cadrul respectivei şedinţe este posibil ca Guvernul să emită hotărîrea de înfiinţare a Zonei Economice Libere (Z.E.L.) Iaşi - Cristeşti. Pînă atunci, vicepreşedintele Consiliului Judeţean, Lucian Flaişer, se va deplasa în două rînduri la Bucureşti, pentru a obţine avizele celor 12 ministere, în vederea înfiinţării Z.E.L. **(Ovidiu LUNGU)**

Oameni politici din ghips

Primul bust al lui Ion Iliescu

La Galeria Galateea este deschisă, pînă la 4 iulie, expoziţia de desene şi sculptură mică a lui Dan Rădulescu, profesor la Academia de Artă, catedra de sculptură. După participări la expoziţii serioase, artistul îşi propune şi propune publicului un divertisment inspirat de satira politică din presa sfîrşitului de secol XIX. Sînt expuse bústurile oamenilor politici aflaţi la putere, după cum mărturiseşte autorul, portretizat autoironic după închiderea expoziţiei. Alături de busturile lui Ion Iliescu, C.V. Tudor, Silviu Brucan, Everac şi al premierului Văcăroiu ("Radem tot şi ...roiu"), cu un pahar alături, stau o raţă pe verdeaţă (Ilie Verdeţ), desene color cu sigla "Cenzurat" şi ipostaze ale Clubului SRI (Siguranţă-rafinament-intimitate).

Cazuri foarte greu de depistat

Trafic de influenţă pentru 100.000 lei

■ Tinca Mateescu, director adjunct al Direcţiei Judeţene de Statistică, este amestecată într-o afacere cu ţigări

Brigada anticorupţie din cadrul Poliţiei judeţului şi Parchetul de pe lîngă Tribunalul Iaşi, au definitivat, recent, cercetările în cazul directorului adjunct al Direcţiei ieşene de statistică, Tinca Mateescu, acuzată de trafic de influenţă. Pe baza declaraţiilor a doi martori, procurorul Tudor Adrian Idriceanu o acuză pe Tinca Mateescu - în vîrstă de 56 de ani - că a solicitat şi a primit suma de 100.000 lei de la patroana firmei "Simona B&D" SRL, pentru a o ajuta să cumpere, pe credit, 100 baxuri de ţigări "Carpaţi", de la fabrica ieşeană de ţigarete. Tinca Mateescu s-a folosit, pentru perfectarea "afacerii" de relaţia sa specială cu şefa contabilă a fabricii, Elena Grosu, cu care a fost colegă de facultate.

În toamna anului trecut, Carmen Dabija, patroana firmei "Simona B&D", a contactat-o pe Tinca Mateescu, prin intermediul cetăţeanului iranian Majid Rabiei. Acesta, student în anul II la Stomatologie, locuieşte cu chirie la familia Mateescu şi era, la vremea respectivă, în relaţii de afaceri cu Carmen Dabija. În luna octombrie 1993, Tinca Mateescu a cerut patroanei de la "Simona B&D" - după cum reiese din declaraţiile acesteia şi ale iranianului Majid Rabiei - 100.000 lei, în schimbul unei "vorbe bune" la contabila şefă a fabricii de ţigarete, Emilia Grosu. În condiţiile în care ţigările "Carpaţi" au devenit un fel de marfă de contrabandă - fiind obţinute cu mari eforturi de firmele care doresc să le comercializeze - Carmen Dabija a acceptat oferta. Ca atare, în ziua de 21 octombrie 1993, patroana de la "Simona B&D", însoţită de partenerul său iranian şi de directoarea Mateescu, a mers la fabrica de ţigarete. Acolo, bărbatul a rămas la poartă iar cele două femei au intrat în biroul şefei contabile, după ce, în prealabil, Carmen Dabija i-a dat Tincăi Mateescu cei 100.000 de lei. Ridicarea mărfii - cele 100 de baxuri de ţigări - a fost, după aceea, o treabă de cîteva zeci de minute, şeful magaziei fabricii întocmind, cu promptitudine, actele tranzacţiei. Firma "Simona B&D" urma ca în termen de 7 zile să achite contravaloarea ţigărilor - 1.121.000 lei. Conform înţelegerii această sumă a fost, ulterior, achitată. Afacerea a ajuns în atenţia poliţiei mult mai tîrziu - în luna februarie 1994 - datorită unor neînţelegeri ivite între Tinca Mateeacu şi Carmen Dabija. La un moment dat, influenta directoare de la Direcţia de Statistică a primit un telefon de la fosta colegă de facultate, contabila şefă Grosu, care i-a spus că "Simona B&D" nu a plătit, în termenul stabilit, contravaloarea unor ţigări ridicate de la magazia fabricii, în luna decembrie 1993. La rîndul ei, Tinca Mateescu a făcut presiuni, prin intermediul chiriaşului său iranian, la patroana firmei debitoare, solicitîndu-i acesteia să plătească marfa. Între timp, la "Simona B&D" s-a făcut un control al Gărzii Financiare. Speriată, patroana - care a crezut că a fost "turnată" de Tinca Mateescu -, a sesizat poliţia în legătură cu suma de 100.000 de lei, pe care i-o dăduse, în octombrie, directoarei de la Direcţia de Statistică. Prins la mijloc, iranianul Majid Rabiei a fost nevoit să declare, la anchetă, că a intermediat "tranzacţia" şi a văzut cînd Tinca Mateescu a primit, în curtea fabricii de ţigarete, banii de la Carmen Dabija. Dar numeroasele inadvertenţe din declaraţiile sale arată că el a fost tentat, cel puţin la început, să-şi apare gazda. Aceasta din urmă, în ceea ce-o priveşte, nu recunoaşte că a primit suma de 100.000 de lei, susţinînd în faţa anchetatorilor că a facilitat tranzacţia cu ţigarete doar pentru că dorea să-l ajute pe Majid Rabiei să obţină banii necesari pentru taxele şcolare.

Tinca Mateescu a fost anchetată în stare de libertate, deoarece a depus la dosar certificate medicale ce dovedesc existenţa unor afecţiuni de natură cardiacă. Ea va fi judecată pentru trafic de influenţă şi riscă o pedeapsă cuprinsă între unu şi cinci ani închisoare. **(Nicolae MANOLIU)**

Orgolii şi ambiţii în sînul Bisericii Ortodoxe Române

Va fi înfiinţată din nou Mitropolia Bucovinei?

■ de ce Pimen doreşte acest lucru ■ reacţia Mitropoliei Moldovei şi Bucovinei ■

Referitor la propunerea Adunării Eparhiale a Arhiepiscopiei Sucevei şi Rădăuţilor de reactivare a Mitropoliei Bucovinei, Anton Hrib, secretar eparhial, purtător de cuvînt al Arhiepisopiei, a declarat Agenţiei Mediafax: **"Propunerea este perfect motivată prin dreptul legitim al acestei provincii iubite de Dumnezeu, numită Bucovina, şi al creştinilor acestor meleaguri de a avea o mitropolie. Aceasta chiar dacă anumiţi istorici de ocazie, care nu au nimic cu aspiraţiile bucovinenilor şi care se amestecă nechemaţi în treburile bisericii din Bucovina "îşi dau cu părerea" altfel. Le răspundem că nu ne interesează părerea lor, mai ales că există presupunerea că ar fi oarecum plătiţi cu praznice şi onoruri, de către cei interesaţi. Istoricii de care vorbeam îi tot trag cu recunoaşterea Pactului Ribbentrop-Molotov, că ar mai exista alte mitropolii ale Bucovinei. Nu ne interesează cine-şi mai zice Mitropolia Bucovinei. Argumentele noastre sînt: a) moştenim tezaurul istoric şi cultural al Bucovinei ca vrednici continuatori şi slujitori; b) cea mai mare parte a teritoriului Bucovinei este sub jurisdicţia noastră; c) populaţia majoritar bucovineană trăieşte în România, judeţul Suceava, judeţ aflat exclusiv sub jurisdicţia noastră canonică; d) a fost dintotdeauna o Mitropolie a Bucovinei în Bucovina şi nu la Iaşi sau aiurea. Reactivarea acestei mitropolii nu are nici un fel de implicaţii diplomatice sau politice pe plan extern. Pe plan intern, sîntem convinşi că vom deraja nişte ambiţii, nişte interese sau cine mai ştie ce. Vreau să mai adaug că trebuie să ducem la îndeplinire idealurile preoţilor, călugărilor, oficialităţilor, oamenilor de cultură şi istoricilor din Bucovina, al bunilor credincioşi bucovineni de a avea o Mitropolie sfîntă a Bucovinei."**

Surse apropiate Mitropoliei Moldovei şi Bucovinei - ce au dorit să-şi păstreze anonimatul - au calificat drept "cel puţin pripită" propunerea Adunării Eparhiale a Arhiepiscopiei Sucevei şi Rădăuţilor de reactivare a Mitropoliei Bucovinei cu sediul la Suceava. Iniţiativa este considerată un rod al ambiţiei "nu odată demonstrate" a Înalt Preasfinţiei Sale Pimen, Arhiepiscopul Sucevei şi Rădăuţilor, de a se desprinde de Mitropolia ieşeană, "pe lîngă a cărei conducere a fost ţinut înainte de investirea sa ca ierarh, mai mult din respect pentru vîrsta şi smerenia sa decît pentru alte calităţi ori merite". "Nu doresc să analizez ori să clarific diversele comentarii şi analize ale acestei iniţiative" - a continuat sursa citată. "Ele notează, de pildă, că Mitropolia Bucovinei a fost o creaţie a autorităţilor austro-ungare, ce au dorit să consfinţească astfel, şi în plan religios, faptul de la 1775, ori afirmă că "autonomizarea Bucovinei" face parte din noile "scenarii geo-politice" schiţate - e drept, încă timid - de unele cancelarii europene. Mă abţin să comentez şi afirmaţia conform căreia, în noua sa calitate de cavaler al Ordinului de Malta, Înalt Preasfinţia Sa Pimen a dobîndit un grad masonic care îi impune anumite gesturi şi iniţiative", ne mai relatează Mediafax.

Datoria externă a României a ajuns la 3,5 miliarde dolari

Datoria externă a României a ajuns, la începutul lunii aprilie 1994, la 3,520 miliarde dolari, fiind mai mare cu 653 milioane dolari faţă de aceeaşi perioadă a anului trecut.

Din cele peste 3 miliarde şi jumătate de dolari, peste 2,1 miliarde sînt datorate de România unor organisme internaţionale: Fondului Monetar Internaţional, Comunităţii Economice Europene, Băncii Internaţionale pentru Reconstrucţie şi Dezvoltare, Băncii Europene pentru Reconstrucţie şi Dezvoltare. În ceea ce priveşte datoriile României rezultate din relaţiile bilaterale, creditorii principali sînt Franţa, Germania, China, SUA, Japonia. **(Mihaela BREZEANU)**

Doi români morţi în SUA

Duminică, 19 iunie, doi dintre membrii Ansamblului artistic "Ciocîrlia" al Ministerului de Interne - aflat în SUA la Campionatul Mondial de Fotbal în cadrul unei acţiuni guvernamentale - şi-au pierdut viaţa în urma unui accident de circulaţie. Autobuzul, pus la dispoziţie de organizatori, a suferit accidentul în timp de transporta o parte din membrii ansamblului din Chicago către Detroit; accidentul a fost provocat de explozia unuia dintre pneurile din faţă. Răsturnarea autobuzului s-a soldat cu decesul col. Grigore Constantinescu, şeful Direcţiei de Cultură a Ministerului de Interne şi al lt.col. Costache Dumitru, translator, precum şi cu rănirea gravă a soliştilor vocali Gheorghe Turda, director artistic şi Gheorghe Sărac, a instrumentiştilor Gheorghe Tănăsescu, Pancirele Constandache şi a colonelului Ion Anghel Mănăstire, redactor şef-adjunct la revista "Pentru Patrie". Cei răniţi se află internaţi la un spital din oraşul Michigan.

Formaţia
LA GHUITARRA POR EL MUNDO
DIN MONTERREY - MEXIC
susţine un recital extraordinar de chitară,
în ziua de marţi, 21 iunie 1994, ora 17,00.
Recitalul are loc la barul LA PRORECTOR, situat în complexul Tudor Vladimirescu, cămin T15.
Intrarea este gratuită.
Organizator: S.C. EL-ROXI S.R.L.

Camera de Comerț și Industrie Iași împiedică dezvoltarea inițiativei particulare în economie

■ datorită taxelor suplimentare necesare înființării unei firme, întreprinzătorii particulari pot fi tentați să investească în alte județe

Pentru înființarea unei societăți comerciale, instanța de judecată care autorizează funcționarea acesteia solicită Camerei de Comerț și Industrie (C.C.I.) un aviz în ce privește utilitatea societății, corelarea mărimii capitalului social cu scopul urmărit și onorabilitatea fondatorilor. Conform legislației în vigoare, pentru instanță acest aviz este consultativ. Valoarea minimă a capitalului social necesar înființării unei societăți cu răspundere limitată (S.R.L.) este de 100 mii lei. Începînd cu luna decembrie 1993, C.C.I. Iași a decis să avizeze înființarea unei firme S.R.L. doar în cazul în care valoarea capitalului social este diferențiată în funcție de obiectul de activitate, fiind cuprinsă între 100 mii lei și 500 mii lei. În condițiile actuale, cînd cetățenii fac față din ce în ce mai greu cheltuielilor zilnice, întreprinzătorul particular care dorește înființarea unei firme cu activitate de producție trebuie să strîngă un capital de 400 mii lei, sumă imposibilă pentru unii. Interesant este că această hotărîre a fost luată numai de C.C.I. Iași, spre deosebire de celelalte Camere din județele limitrofe, respectiv Botoșani, Suceava, Vaslui și Neamț. Contactat telefonic de redactorii cotidianului nostru, Corneliu Enache, președintele C.C.I. a județului Neamț, a menționat: "Avizele pe care le dăm pentru înființarea unei firme cu răspundere limitată nu recomandă valori mai mari de 100 mii lei pentru constituirea capitalului social. Singurul lucru pe care îl facem este de a-i cere întreprinzătorului particular să specifice cu ce activitate va începe, în cazul în care își propune în statut mai multe obiecte de activitate. Ion Feroiu, șeful Departamentului relații interne al C.C.I. Suceava, ne-a comunicat: "Părerea mea personală este că orice impunere a valorii capitalului social mai mare de 100 mii lei este ilegală. Înainte de înființarea unei societăți comerciale cu răspundere limitată, avem cîte o discuție cu fiecare întreprinzător particular, în care îi recomandăm cam ce ar avea nevoie pentru demararea activității pe care și-o propune."

La C.C.I. Iași, pentru obținerea certificatului de înmatriculare a noii firme, întreprinzătorul particular este obligat să plătească o sumă de 20 mii lei, care reprezintă contravaloarea unui certificat de înmatriculare în culori. Această situație nu se întîlnește în celelalte județe menționate. Mai mult decît atît, Dorin Floareș, șef al Departamentului relații interne de la C.C.I. din Botoșani, a precizat că prețul unui asemenea certificat este de 60 lei pentru firmele nou înființate în județul Botoșani.

În condițiile date, întreprinzătorii particulari din Iași pot sfi tentați să facă demersurile necesare înființării unei noi firme la Camera de Comerț și Industrie a altui județ. Dar, pe de altă parte, intrat sub jurisdicția organelor de control economico-financiar ale altui județ, patronul noii firme se va confrunta cu diverse dificultăți care pot avea influențe directe asupra afacerilor. **(Alin TOCAN)**

Datorită dezinformării

Profesorii au fost înfrînți

Ultimele clipe ale acțiunii

La sfîrșitul săptămînii trecute, Consiliile naționale ale Federației Sindicatelor Libere din Învățămînt și ale Federației Sindicatelor Autonome din Învățămîntul Preuniversitar au decis, în urma votului liderilor locali, să stopeze conflictul de muncă. Încheierea acțiunii de blocare a anului școlar a survenit la două zile după încheierea unui protocol între Guvern și centralele sindicale. Protocolul - de altfel plin de ambiguități - nu rezolvă nici una din principalele revendicări ale personalului din învățămînt. Cu toate acestea, ținînd cont de numărul celor care mai participau încă la acțiunea de blocare a anului școlar, Consiliul național a decis încheierea conflictului. Dintre cei cinci lideri ieșeni, doi au votat împotriva încheierii acțiunii revendicative iar trei s-au abținut. În momentul dezamorsării conflictului, șapte județe participau încă, în masă, la acțiunea de blocare a anului școlar. Martori oculari ne-au relatat că unii lideri sindicali au părăsit sala de consiliu cu lacrimi în ochi. Guvernanții au învins din nou. Mihai Gheorghiu, prim vicepreședintele Uniunii Sindicatelor Libere din Învățămîntul Preuniversitar Iași, participant la lucrările Consiliului național, ne-a declarat: "Guvernul a încercat să demonsteze Occidentului că în această țară este democrație. Dacă între 1990-1993 dialogul Guvern-Sindicate a mai rezolvat ceva, în 1994 mișcarea sindicală a început să îi deranjeze pe guvernanți".

Mihai Gheorghiu a explicat eșecul mișcării sindicale prin existența unei veritabile acțiuni de diversiune la nivel național, care a inclus și defectarea telefoanelor, în acest fel grupările sindicale nereușind să comunice între ele. De asemenea, comunicatele importante date de F.S.L.I. în timpul acțiunii nu au fost prezentate pe postul național de televiziune.

Pe urmele unei știri false - trădare la nivel înalt în F.S.L.I.?

Una dintre știrile care i-au determinat pe unii profesori să înceteze acțiunea de blocare a anului școlar - transmisă de agenția de știri Mediafax și preluată de ziarele centrale - a fost prezentată detaliat în cotidianul "Monitorul": inspectorul școlar general Ion Chiriac, de la I.S.J. Gorj, i-a informat pe protestatari că Emil Pop, director general din Ministerul Învățămîntului, ar fi transmis la nivel de județ ca toate cadrele didactice care nu încheie mediile să fie sancționate prin anularea titularului. Într-un număr anterior al "Monitorului", am demonstrat că știrea era falsă, însă, pentru a nu influența acțiunile de protest, nu am dezvăluit "traseul" pe care l-a parcurs informația respectivă, pînă a ajunge în presă. Pe acest traseu, reporterii "Monitorului" au descoperit o verigă foarte ciudată: Inspectorul gorjean Ion Chiriac i-a amenințat pe profesori în dimineața zilei de 9 iunie 1994. În aceeași zi, U.S.L.I.P. Gorj a trimis către F.S.L.I. un comunicat prin fax, în care era prezentată situația respectivă. Următoarea mișcare pare complet ilogică: **în data de 10 iunie 1994, la ora 14,15, cineva din cadrul F.S.L.I. a trimis situația din Gorj către F.S.I.P.R. (sindicat cu care F.S.L.I. s-a aflat într-un veritabil război de declarații). F.S.I.P.R. a transmis presei informațiile respective.**

Un rol hotărîtor în transmiterea știrii respective și, implicit, în intimidarea profesorilor l-a avut persoana necunoscută care în data de 10 iunie 1994, la ora 14,15, a utilizat faxul F.S.L.I. pentru a transmite un mesaj către F.S.I.P.R. **(Dan FODOR)**

Unii consilieri municipali au un dinte contra Iranului

■ s-a votat totuși înfrățirea Iașului cu orașul Isfahan

La opt luni de zile de la vizita unei delegații iraniene în orașul nostru, aseară, cu o majoritate simplă, Consiliul Municipal a votat proiectul de hotărîre privind înfrățirea Iașului cu orașul iranian Isfahan. Reamintim că în noiembrie 1993 datorită unor reacții aversive ale unor consilieri și în urma unor articole asemănătoare în presa centrală, Ambasada Iranului a renunțat la demersurile de înfrățire. Pînă a vota însă proiectul de hotărîre, în rîndul consilierilor au avut loc discuții aprinse, exprimîn- du-se puncte de vedere total diferite. Astfel, Traian Rânja a declarat: "Resping categoric această propunere! Iranul este un stat totalitar, în care drepturile și libertățile indivizilor sînt încălcate. Iranul este un stat din rîndul celor cinci state din lume declarate «teroriste». Noi nu ne înfrățim cu Isfahanul din Imperiul Persan, ci cu Isfahanul din Iranul actual, cu Komeini". În replică, primarul Constantin Simirad a precizat: "Iranul este izolat în plan diplomatic; totuși, SUA fac acolo afaceri de 14 milioane dolari anual. Să nu uităm că Poitiers s-a înfrățit cu Iașul în timpul dictaturii. De asemenea, vreau să menționez că, atunci cînd delegația iraniană a fost la Iași, au fost deblocate 300.000 tone de petrol din cele pe care Iranul le datorează României". Argumentul hotărîtor care a determinat avizarea favorabilă a înfrățirii de către Consiliul Municipal a fost recenta scrisoare a ambasadorului Iranului la București, care solicita acest lucru. Totuși, după vot, din partea unor consilieri a venit o remarcă inedită: "De 500 de ani nu s-a construit o moschee în Iași. Acum, cu înfrățirea asta, sigur vom avea una". Remarca viza pretinsul tratat, vechi de 500 de ani, încheiat între Înalta Poartă și Ștefan cel Mare, care interzicea construirea de moschee pe teritoriul Moldovei. **(Ovidiu LUNGU)**

Viceliderul de sindicat de la IASITEX va intra în greva foamei

■ Dumitru Ciobanu protestează împotriva desfacerii contractului de muncă

Viceliderul sindicatului salariaților de la societatea comercială Iașitex SA, Dumitru Ciobanu, ne-a declarat în cursul zilei de ieri că intenționează ca în viitorul apropiat să declare greva foamei. Aceasta reprezintă o modalitate de protest împotriva hotărîrii conducerii executive a firmei ieșene de a-i desface disciplinar contractul de muncă. Concedierea viceliderului sindicatului a avut loc cu mai mult de o lună în urmă, motivul invocat de membrii Consiliului de administrație de la SC Iașitex SA fiind ilegalitatea grevei ce s-a desfășurat în cursul lunilor martie și aprilie a.c. Surse neoficiale din unitatea ieșeană au afirmat că se încearcă imputarea sumei de 40 milioane lei, pierderi datorate grevei, lui Dumitru Ciobanu și lui Vasile Vicol, viceliderul și respectiv liderul de sindicat. Conducerea de la SC Iașitex SA a considerat că cei doi nu reprezintă în mod legal sindicatul salariaților de la această firmă, deoarece la alegerea acestora în funcțiile sindicale, după demisia lui Liviu Niță și a lui Dumitru Băsescu, n-ar fi fost îndeplinite toate formele legale. Este cel puțin ciudat cum gîndesc membrii conducerii unității ieșene, avînd în vedere faptul că ei îl consideră pe Liviu Niță lider de sindicat, dar, în același timp, îl trimit în șomaj.

Conform legislației în vigoare, liderul de sindicat nu poate fi concediat în perioada în care se află în această funcție, fiind apărat de trimiterea în șomaj timp de doi ani de la data de cînd nu mai îndeplinește sarcini sindicale.

În legătură cu situația în care se află în prezent, Dumitru Ciobanu ne-a comunicat: "În urmă cu cîteva zile, am primit răspunsul la contestația înaintată Consiliului de administrație, care m-a anunțat că se menține măsura desfacerii disciplinare a contractului de muncă. Datorită concedierii, am ajuns într-o situație foarte dificilă și intenționez să declanșez greva foamei, ca protest împotriva acestei măsuri pe care o consider ilegală". **(Alin TOCAN)**

La ședința Consiliului Municipal, cuprins de o subită protecție ecologică

Mihai Ursachi a propus să se dărîme toate restaurantele și vilele din Ciric

■ în deschiderea ședinței, o delegație culturală mexicană i-a delectat pe consilierii ieșeni

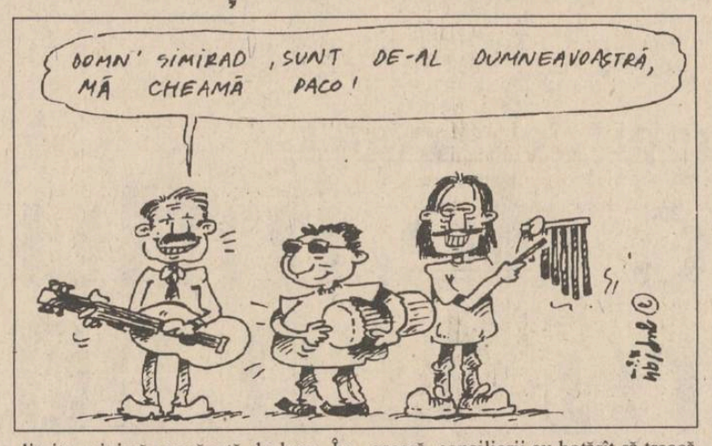

Aseară, înainte de a-și începe ședința de lucru, membrii Consiliului Municipal s-au delectat jumătate de oră, ascultînd un microrecital al delegației culturale mexicane, care s-a aflat timp de o săptămînă în Iași. După interpretarea unor piese la chitară, care au solicitat din plin virtuozitatea interpreților, mexicanii au primit din partea municipalității diplome de onoare și ii.

Apoi, Consiliul Municipal a aprobat proiectul de hotărîre privind taxele locale, care vor reprezenta limita minimă prevăzută de lege. În legătură cu aceste taxe, consilierul Dan Irimiciuc a precizat că, prin lege, Guvernul a stabilit taxe aberante, care se vor reflecta în viitorul apropiat în prețurile din magazine. "De exemplu, conform acestei legi, o persoană care desface carne și produse din carne va avea de plătit într-o lună, pentru 4 mp, taxe în valoare de 1.200.000 lei". De aceea, Consiliul Municipal va întocmi o scrisoare deschisă prin care va protesta împotriva modului în care Guvernul a stabilit bugetele locale tot din contribuțiile cetățenilor, prin prețuri.

De asemenea, tot în ședința de aseară, consilierii au hotărît să treacă în administrația R.A. Citadin toate bazele de agrement din Iași. Hotărîrea a stîrnit vii discuții, ținînd cont că, pe de o parte, nu este încă clarificată situația juridică a terenurilor din aceste zone de agrement, unde există numeroase proprietăți (baze) ale unor instituții, iar, pe de altă parte, municipalitatea nu are încă un patrimoniu. Oricum, a stîrnit perplexitate afirmația consilierului Mihai Ursache: "Propun să demolăm toate restaurantele și vilele de la Ciric, care au fost construite tăindu-se copaci. Și, în 6 luni, propun să replantăm toți acei copaci la loc". **(Ovidiu LUNGU)**

Fraudă de 204 milioane lei

■ cetățeanul arab Eyad Mosueli a introdus cafea în România fără plata taxelor vamale

La începutul lunii iunie 1994 a fost arestat Adi Picuș, lucrător vamal la punctul de trecere a frontierei Siret, județul Suceava. Acesta împreună cu cetățeanul arab Eyad Mosueli au reușit să introducă în România cafea fără plata taxelor vamale. Valoarea totală a prejudiciului creat prin sustragerea de la plata taxelor vamale s-a ridicat la 204 milioane lei. Modalitatea prin care cei doi au reușit să se sustragă de la plata taxelor vamale a fost cît se poate de simplă. Eyad Mosueli, în calitate de patron al unei firme de import-export, avea în derulare, la începutul lunii aprilie 1994, contracte de import cafea din Austria, în valoare totală de 148 milioane lei. Pentru a o aduce în România, acesta a apelat la Marius și Mihai Crăciun, din Săvinești, județul Neamț, care erau posesorii a două camioane TIR de mare capacitate. Cei doi transportatori aveau și carnete TIR, pe baza cărora orice marfă transportată de ei nu avea nevoie de garanții materiale suplimentare și nu era supusă taxelor vamale. Cafeaua a fost transportată în cursul lunilor aprilie și mai 1994, pe documentele de transport ale mărfii fiind specificată mențiunea de "tranzit pe teritoriul României". Conform reglementărilor vamale în vigoare, tranzitul unei mărfi pe teritoriul României, cu mijloace auto, nu poate depăși 2-3 zile de la intrarea în țară. În urma unui control efectuat la vama Siret de către lucrători ai Direcției de Control și Supraveghere Vamală - Iași, s-a descoperit faptul că marfa în cauză, respectiv cafeaua, a rămas și a fost distribuită în România.

Referitor la acest caz, verificările ulterioare ale organelor de poliție și vamale au stabilit că și la punctul vamal Negru Vodă, - județul Constanța, nu a mai fost făcut tranzitul cafelei, aceasta rămînînd în România. Ținînd cont de gravitatea deosebită a faptelor comise, fals în acte publice și prejudiciu adus statului român, Adi Picuș și Eyad Mosueli au fost arestați și li s-a întocmit dosar de cercetare penală. **(Sandu TACU)**

APELAȚI CU ÎNCREDERE
LA SERVICIILE
TAXIURILOR DE STAT,
TAXICOM
Taxiurile noastre pot fi recunoscute cu ușurință datorită casetelor "MONITORUL"
sau "Capital" pe care NUMAI NOI le avem.
OFERIM RAPIDITATE, CONFORT ȘI CELE MAI MICI PREȚURI PE KILOMETRU
450 LEI/km - tarif unic (zi, noapte)

S.C. TAXICOM S.A. IAȘI
asigură:
- spălarea autoturismelor;
- servicii de reparații și deservire tehnică (schimbarea uleiului);
- Vopsitorie totală sau parțială;
Tarifele avantajoase satisfac pretențiile dumneavoastră.
Tel. 953
sau 146593
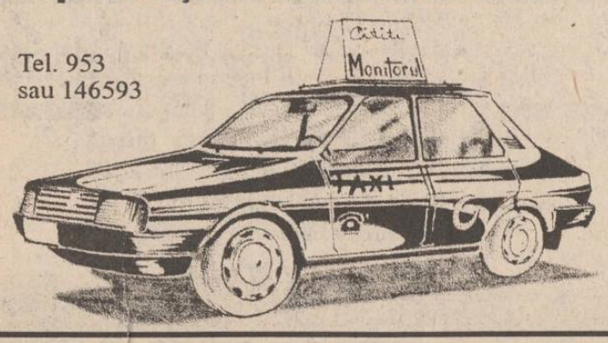

Etapa a III-a a concursului
ASCULTAȚI ȘI CÎȘTIGAȚI!
organizat de
RADIO NORD-EST IAȘI
72,44 FM - STEREO
Sponsorii etapei a III-a sînt:
- *A&D NERIO S.R.L. - Magazin DECORA, Al. Decebal 1;*
- *COMPAN S.A. - Pizzeria ARCU și magazinele COMPAN;*
- *AGIP PREST SERVICE S.A., proiectare și execuție lucrări, șos. Bucium nr. 46.*
- *FIMEX S.R.L. - Magazin de tehnică de calcul și aparatură electronică, str. Cuza Vodă nr. 8.*
- *COMPACT S.R.L., vînzări en gros bere CIUC și import, str. G. Ureche nr. 1;*
- *PIZZERIA ITALIANĂ - str. C. Negri nr. 60;*
- *Metro PIZZA GARĂ, specialități din bucătăria italiană, str. Silvestru, bl. C118;*
- *Magazinul POGANY - str. Plăieșilor nr. 9, bl. Q1;*
- *MAMA MIA PIZZA HOUSE - Pizzerie, str. G. Ureche nr. 2;*
- *EMINEC - Magazin - consignație;*
- *Universal SERVICE S.R.L. - SERVICE AUTO, șos. Bucium nr. 75 B.*

Astăzi, o nouă premieră la Naționalul ieșean

"Dresoarea de fantome"

Astăzi, la ora 19.00, în Sala Mare a Teatrului Național "Vasile Alecsandri" Iași va avea loc premiera spectacolului cu piesa "Dresoarea de fantome", de Ion Băieșu, în regia Irinei Popescu Boieriu, scenografia Vasile Jurje. În rolurile principale vor juca actorii Georgeta Burdujan și Petru Ciubotaru, secondați de studenții actori: Gabriel Florea, Lăcrămioara Petre, Ana Gorschi (din Basarabia) și Ozana Ciubtaru. **(Dorin POPA)**

TOFAN GRUP
Un renume cîștigat pe șosele

Un caz dificil pentru criminaliștii ieșeni

■ un bătrîn de 73 de ani este acuzat de moartea fiului său vitreg

Traian Bogdănescu (73 ani), din satul Bogdănești - Iași, este cercetat de organele de urmărire penală, în legătură cu moartea suspectă a fiului său vitreg, Costel Buruiană (22 ani). Victima a fost găsită, în luna februarie a acestui an, prăbușită pe planșeul magaziei din gospodăria lui Traian Bogdănescu. Conform datelor necropsiei, se exclude posibilitatea ca moartea lui Costel Buruiană să fi fost provocată prin "lovire de părți plane". În fișa de necropsie (efectuată la Institutul de Medicină Legală Iași, în ziua de 22 aprilie 1994), este consemnat faptul că victima a decedat în urma primirii unor lovituri active, care i-au provocat plăgi craniene hemoragice. Costel Buruiană - consideră legistul - a murit ca urmare a loviturilor primite și nu prin lovire în cădere. Ciudat este că învinuitul, Traian Bogdănescu, a susținut în declarațiile sale că fiul său vitreg a căzut de pe o scară, în timp ce scotea niște saci din pod. Aspectul fizic fragil (numai piele și os) și faptul că este bolnav pun serioase semne de întrebare asupra culpabilității bătrînului, lucru luat în calcul și de anchetatorii. Ei au solicitat o expertiză medicală a lui Traian Bogdănescu. Pe de altă parte, martorii solicitați să dea declarații la anchetă au semnalat organelor de cercetare faptul că relațiile dintre cei doi erau destul de încordate. Ei se certau deseori, deoarece Costel Buruiană lua de acasă bunuri, pe care apoi le vindea pentru a-și cumpăra băutură.

Cazul Costel Buruiană constituie, încă, un caz dificil pentru criminaliștii ieșeni. Vom reveni cu amănunte, după definitivarea anchetei penale efectuată de Parchetul de pe lîngă Judecătoria Iași. **(Silviu LABEȘ)**

Calificativ eronat la Școala 40 Iași?

■ directorul contestă rezultatele inspecției

După cum vă informam în cotidianul "Monitorul" de sîmbătă, 18 iunie, Ioan Tămaș, directorul Școlii 40 din Iași, a fost singurul care a primit calificativul nesatisfăcător, în urma controlului efectuat de Inspectoratul Școlar Județean pe linie de management directorial în zilele de 19-20 aprilie 1994. Considerînd că nota de control a inspectorului Constantin Chirvase este o insultă, o denigrare cu bună știință a activității sale, după 37 de ani de muncă în învățămînt, Ioan Tămaș a depus o contestație la Inspectoratul Școlar Județean Iași. În primul rînd, Ioan Tămaș susține că, deși la data controlului planul de activitate pe trimestrul al III-lea era deja discutat și aprobat de Consiliul de administrație, inspectorul Constantin Chirvase a afirmat în mod eronat că acesta era "abia în curs de elaborare". În al doilea rînd, deși s-au realizat toate activitățile metodice planificate, la acestea asistînd cel puțin unul dintre directori, în nota de control se consemnează că "numai unele din acțiunile propuse sînt realizate, fiindcă nu se exercită în mod sistematic control și îndrumare din partea directorilor". Ioan Tămaș a mai precizat că Școala nr. 40 a trecut, încă din 1990, la constituirea claselor paralele de nivel diferit, inițiativă apreciată atît de elevi și părinți, cît și de o serie de inspectori care au efectuat inspecții speciale, rezultatul constînd în numărul mare de elevi care au reușit la examenele de admitere: numai în anul școlar trecut, 80 din cei 140 de absolvenți ai clasei a VIII-a au reușit, cu medii mari, la licee. Cu toate acestea, în aceeași notă de control a inspectorului Constantin Chirvase se apreciază că "nu s-au propus activități care să amelioreze calitatea procesului instructiv educativ". În condițiile în care aproape jumătate din părinții elevilor Școlii 40 sînt șomeri, inspectorul Constantin Chirvase reproșează directorului Ion Tămaș că nu s-a îngrijit de suplimentarea veniturilor școlii prin "organizarea de manifestări cultural-artistice cu părinții, în urma cărora să se realizeze încasări". S-a realizat, totuși, după cum afirmă Ioan Tămaș, numai din surse proprii, dotarea laboratoarelor de fizică, biologie, chimie, informatică, s-au cumpărat rechizite școlare și jucării, ce au fost oferite ca premii elevilor, o mașină de scris, un aparat de multiplicat tip xerox, un televizor color și un videocasetofon.

În Cartea de onoare a Școlii nr. 40, profesorul universitar George Văideanu, secretar general al Comisiei Naționale a României pentru UNESCO, a consemnat următoarele: "Îi felicit pe educatorii și directorii acestei școli care își respectă profesiunea și își îndeplinesc cu devotament și competență misiunea ce le revine în acest frumos și dificil cartier al Iașului".

La ora actuală, contestația directorului Școlii nr. 40 este analizată de către conducerea ISJ. **(Dan FODOR, Dorin IACOB)**

Planul de școlarizare la licee (I)

Conform planului de școlarizare, susținerea examenului de admitere în clasa a IX-a de liceu va avea loc în următoarele unități liceale din județul Iași:

1. La Liceul Național vor fi scoase la concurs 150 de locuri pentru clasa a IX-a, zi: 30 de locuri la profilul informatică, 90 de locuri la profilul real și 30 de locuri la profilul uman;

2. La Liceul "Mihai Eminescu" vor fi scoase la concurs 150 de locuri pentru clasa a IX-a, zi: 90 de locuri la profilul real și 60 de locuri la profilul uman;

3. La Liceul "Costache Negruzzi" vor fi scoase la concurs 150 de locuri pentru clasa a IX-a, zi: 120 de locuri la profilul real și 30 de locuri la profilul uman;

4. La Liceul "Al.I. Cuza" vor fi scoase la concurs 150 de locuri pentru clasa a IX-a, zi: 90 de locuri la profilul real și 60 de locuri la profilul uman;

5. La Liceul "D. Cantemir" vor fi scoase la concurs 150 de locuri pentru clasa a IX-a, zi: 120 de locuri la profilul real și 60 de locuri la profilul uman;

6. La Liceul "Garabet Ibrăileanu" vor fi scoase la concurs 150 de locuri pentru clasa a IX-a, zi: 90 de locuri la profilul real și 60 de locuri la profilul uman;

7. **La Liceul de Informatică** vor fi scoase la concursul pentru admiterea în clasa a IX-a 150 de locuri, toate la profilul informatică;

8. La Școala Normală vor fi scoase la concurs 90 de locuri la profilul pedagogie, clasa a IX-a, zi.

Repartizarea pe categorii de clase, pe meserii se afișează în fiecare liceu. *(va urma)* **(Dan FODOR)**

Camera Deputaților și-a mai cumpărat 13 mașini Mercedes

Un număr de 13 autoturisme Mercedes, clasa C, sub 1500 cmc, vor fi achiziționate pentru Camera Deputaților, a decis Biroul Permanent al Camerei în ședința de astăzi. Firma Mercedes a fost preferată firmei Renault, celălalt ofertant, întrucît a fost dispusă la o reducere substanțială de preț în cazul cînd mașinile sale sînt achiziționate. Mașinile vor fi folosite de membrii Biroului Permanent, cu excepția situației cînd vor servi drept mașini de protocol. Chestorul Emil Stoica a mai anunțat că Parlamentul Turciei a trimis un microbuz Mercedes, drept donație, urmînd ca, în viitor, Camera Deputaților să cumpere, în funcție de situația sa financiară, încă 6 sau 7 microbuze. Biroul Permanent a renunțat la achiziționarea de autobuze, preferînd microbuzele, deoarece se prefigurează diminuarea locurilor de cazare a parlamentarilor în hoteluri. În viitor, parlamentarii nu vor mai locui grupați. Ei vor primi 70% din prețul de cazare la hotel, putînd opta și pentru alte spații de locuit în București. În acest caz, microbuzele sînt de preferat.

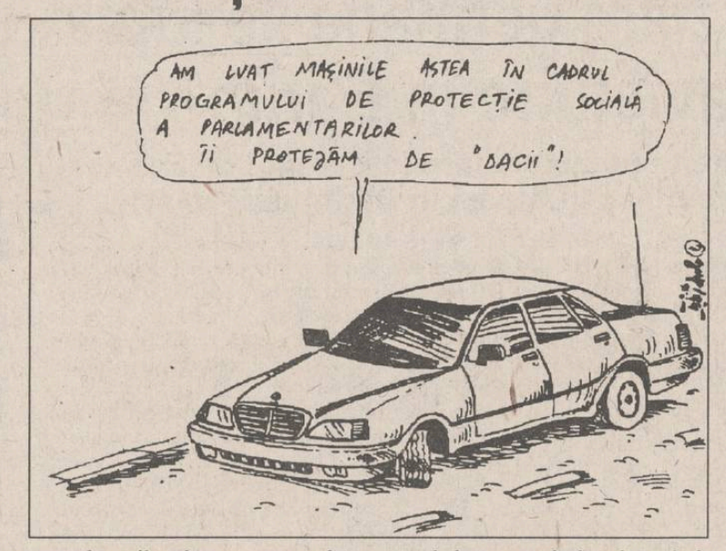

După o așteptare de mulți ani

15.000 de ieșeni vor avea foarte repede telefon

■ în Iași va fi instalată o centrală telefonică ALCATEL

Ministerul Comunicațiilor aduce la cunoștința publicului că în municipiul Iași, începînd cu data de 21 iunie a.c., va fi pusă în funcțiune o nouă centrală telefonică digitală de mare capacitate.

Acest nou și important obiectiv de telecomunicații, care se înscrie în strategia de dezvoltare a R.A. ROM TELECOM, este o centrală telefonică tip ALCATEL, avînd o capacitate de 15.000 linii telefonice.

Amplasarea acestei centrale în cadrul modernului complex de telecomunicații din zona Lăpușneanu-Banu a impus construirea rețelei pentru conectarea noilor abonați, instalarea cablurilor cu fibră optică și a echipamentului digital pentru intercomunicația cu unitățile distante și centralele analogice.

Cele 15.000 de linii telefonice sînt distribuite în module de 1000 pînă la 5000 linii în unitatea centrală din Zona Centru și în unitățile distante din marile cartiere ale municipiului: Tătărași, Nicolina, Podu Roș și Dacia.

De remarcat este și intrarea în funcțiune a sistemului de operatoare SYSOPE, cu 25 poziții, care va înlocui schimbătorul manual pentru serviciile de acces ale abonaților la operatoare (921, 931, 951, 971 etc.).

Atît echipamentul de comutație cît și echipamentul de transmisiuni pentru fibra optică au fost furnizate de firma mixtă româno-franceză Alcatel Network Systems România, cu sediul în Timișoara, firmă care și-a creat un deosebit prestigiu prin ceea ce a realizat pînă acum în domeniul telecomunicațiilor în țara noastră.

Noua centrală va fi inaugurată în prezența ministrului Comunicațiilor, conducerii regiei autonome ROM TELECOM, conducerii firmei ANSR Timișoara, a oficialităților de la nivel județean și municipal, a reprezentanților mass media, a specialiștilor ROM TELECOM și ai Direcției de Telecomunicații Iași, care au lucrat la realizarea acestui important obiectiv de telecomunicații. **(Șef Serviciu, Constantin SOFRONIE)**

În atenția gospodinelor

În toată țara se vinde detergent Ariel falsificat

■ noul produs este mult mai puțin parfumat decît originalul

Oficiul pentru Protecția Consumatorilor (OPC) a verificat 71 tipuri de detergenți din import și a făcut teste de laborator la 20 de tipuri de detergenți. Deficiențele rezultate au fost: neîncadrarea parametrilor fizico-chimici în valorile declarate de producători, constatată la trei detergenți de import: Caltox, Azax și Ariel. Detergenții Caltox și Azax - import Grecia - conțineau între 5% și 6,9% substanță activă față de 10% valoare declarată pe ambalaj. Un caz deosebit îl reprezintă detergentul Ariel, fabricat sub licență Procter & Gamble (SUA). Ca urmare a unor controale din București și în unele localități din țară, au fost depistați detergenți în ambalaje Ariel, al căror conținut nu corespunde cu produsul original, atît ca aspect (greutate, culoare, aspect, miros), cît și din punct de vedere al compoziției chimice. Detergentul falsificat este neomogen, cu granule și pulbere de culoare gălbuie, complet diferit de cel original, cu granule albastre sau verzi. De asemenea, detergentul falsificat este mult mai slab parfumat, iar cutiile au o greutate de 800-900 g, față de 600 g, cît scrie pe ambalaj, datorită densității mari a produsului.

Profesorul Văideanu va fi sărbătorit la 70 de ani

Luni, 27 iunie, la ora 17, în sala Senat a Universității "Al. I. Cuza", va avea loc ceremonia de sărbătorire a prof. univ. dr. George Văideanu, cu ocazia împlinirii vîrstei de 70 de ani. Cunoscut specialist în pedagogie, profesorul George Văideanu este autorul a numeroase studii și monografii apărute atît în țară cît și în străinătate. De asemenea, George Văideanu s-a remarcat printr-o intensă activitate ca secretar general al Comisiei Naționale a României pentru Educație, Știință și Cultură din cadrul UNESCO. **(C.L.)**

Scriitorii săraci vor mînca la prînz o masă gratis

■ Uniunea Scriitorilor va aloca 110.000 dolari pentru acest gest caritabil

Uniunea Scriitorilor va aloca 110.000 dolari pentru a le asigura zilnic o masă de prînz gratuită celor peste 200 de membri ai săi aflați în pragul sărăciei. Suma reprezintă o treime din banii pe care Uniunea urmează să-i primească în urma contractului de asociere cu firma "Queens Intl", care va deschide în acest an un cazino la Casa Vernescu. "Acești oameni cîștigă aproximativ 30.000 lei pe lună. Masa pe care vrem noi să le-o asigurăm costă 3.000 lei pe zi. Există multe opinii contra, dar ce putem să facem? Să-i omorîm pe acești oameni?", a declarat pentru Agenția Mediafax președintele Uniunii Scriitorilor, Laurențiu Ulici, adăugînd: "Media de vîrstă a Uniunii Scriitorilor este în jur de 60 de ani. De aceea am vrut să facem și o casă de pensii, dar din motive financiare nu se poate acum". Alți 110.000 dolari proveniți din contractul de asociere vor fi destinați acoperirii salariilor pentru redacțiile celor nouă reviste literare editate de Uniunea Scriitorilor, iar restul de 110.000 dolari vor fi reinvestiți, probabil în afaceri imobiliare. Deși situația financiară a Uniunii s-a îmbunătățit considerabil, dl. Ulici se află în căutare de sponsori. "Majoritatea celor care ne-au ajutat pînă acum sînt membri ai clubului de bridge pe care noi l-am deschis recent și pentru care am fost criticați mereu", a afirmat Laurențiu Ulici. Aceștia au asigurat premiile Uniunii, care se vor decerna la începutul lunii iulie la Casa Vernescu. La sfîrșitul aceleiași luni, Uniunea Scriitorilor își va muta sediul în Casa Monteoru, din Calea Victoriei nr. 115, unde se va amenaja un restaurant cu prețuri mai reduse, precum și o berărie Dreher.

Finanțarea învățămîntului

Unul dintre cele mai importante capitole ale Legii Învățămîntului, și anume cel referitor la baza materială și finanțarea învățămîntului, urmează să fie discutat în această săptămînă în Camera Deputaților. Conform proiectului legii, articolul 159, "finanțarea învățămîntului de stat se face de la bugetul de stat în limitele a cel puțin 8% din produsul intern brut, în concordanță cu următoarele cerințe:

a) considerarea dezvoltării învățămîntului ca o prioritate națională, pentru pregătirea resurselor umane la nivel european;

b) profesionalizarea resurselor umane în concordanță cu diversificarea pieții muncii;

c) dezvoltarea învățămîntului superior și a cercetării științifice universitare pentru integrare la vîrf în viața științifică mondială."

Recent, Parlamentul României a votat Legea bugetului pe anul 1994, prin care i s-a alocat învățămîntului un procent de doar 2,8% din produsul intern brut, România fiind astfel țara cu cel mai mic buget alocat învățămîntului din lume.

În această săptămînă, deputații urmează să discute și articolul 160, conform căruia "salariul mediu în învățămînt este mai mare cu cel puțin 20% decît salariul mediu pe economie." **(Cristina LECA)**

La Baza de agrement "Ciric"

Tabără de ziaristică pentru elevi

Baza de agrement "Ciric" va găzdui timp de o săptămînă, începînd de vineri, 24 iunie 1994, o tabără de ziaristică pentru elevi. Manifestarea se va desfășura sub titlul: "Rolul presei scrise în școală", iar unul dintre invitații organizatorilor va fi Alexandru Mironov, ministrul Tineretului și Sportului.

Pe parcursul șederii în tabără, participanții vor asista la cursuri de ziaristică, iar, în final, cei care și-au însușit mai bine cunoștințele vor fi premiați în cadrul unui concurs. De asemenea, toți cei din tabără vor participa marți, 28 iunie, la o excursie în nordul Moldovei. **(Ovidiu LUNGU)**

Groapa de gunoi Glina va produce electricitate

Firma "North America", în colaborare cu "Petrodesign" SA se află la a treia fază de testări ale emanațiilor de biogaz de pe groapă. În prezent, acesta este ars cu focuri deschise în loc să fie folosit. Specialiștii estimează că aici se va putea construi o centrală electrică de 5-6 MW ce va furniza energie pentru 15 ani. "RENEL și-a dat deja acordul de principiu pentru a cumpăra curentul produs", a declarat unui reporter Mediafax Laurențiu Drăgălan, director în cadrul Primăriei Capitalei.

EXTRACT PENTRU SLĂBIRE RAPIDĂ

NORD-EST GROUP S.R.L.

Snelli Natura

Fiecare dintre noi a căpătat de-a lungul timpului, din diferite motive, cîteva kilograme în plus. Puteți scăpa cu ușurință de această povară folosind extractul hidroalcoolic cu plante aromatice pentru slăbit

Snelli & Natura

Extractul a fost pus la punct, după ani de experiențe, de către medici recunoscuți, în laboratoarele italiene. Folosind acest extract, cîte 40 de picături înainte de fiecare masă, veți obține, în 2-3 săptămîni, rezultate spectaculoase, care vă vor uimi și pe d-voastră.

Peste tot în lume, zilnic, milioane de oameni își păstrează silueta folosind cu succes

Snelli & Natura

Fiecare cutie pe care v-o oferim, în afară de cele două sticluțe cu Snelli & Natura, conține și modul de întrebuințare în limba română. Gratuit, în aceeași cutie primiți două rețete Snelli & Natura care vă ajută dacă suferiți de constipație sau de retenție de apă. În aceeași cutie vă punem, de asemenea, la dispoziție și o fișă de dietă pe care veți putea urmări evoluția greutății d-voastră. Compania **NEST** vă oferă această minune a medicinei contemporane la prețul de **70.000** lei.

Telefonați la numărul 117596 și veți primi extractul

Snelli & Natura

la sediul firmei sau acasă, în maximum 48 de ore.

10.000 kilometri de parcurs

Ulei Mega 20W40, 15W40 - 4750 lei/litru
Își păstrează caracteristicile pe o perioadă de 10.000 km rulați.
Pentru rularea a 10.000 km se folosesc
3 l x 4750 = 14.250 lei
Manoperă schimbat ulei - 1 schimb x 1000 lei = 1000 lei
TOTAL = 15.250 lei

Ulei obișnuit - 1800 lei/litru
Își păstrează caracteristicile pe o perioadă de 2500 km.
Pentru rularea a 10.000 km se folosesc
4x3 l = 12 l x 1800 = 21.600 lei
Manoperă schimbat ulei - 3 schimburi x 1000 lei = 3000 lei
TOTAL = 24.600 lei

Ulei la prețul de 3300 lei/litru
Își păstrează caracteristicile pe o perioadă de 5000 km rulați.
Pentru rularea a 10.000 km se folosesc
2x3 l = 6 l x 3300 = 19.800 lei
Manoperă schimbat ulei - 2 schimburi x 1000 lei = 2000 lei
TOTAL = 21.800 lei

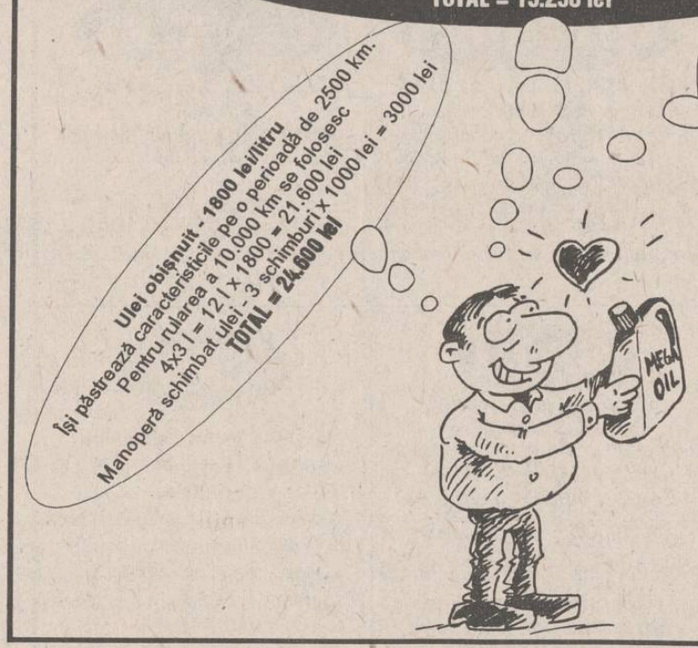

CASA DE LICITAȚIE

"OASIS"

a

S.C. "SURSA MOLDOVEI" S.A.

Organizează ședința de licitație publică
pentru următoarele bunuri aflate pe ringul 2:

Apartament 4 camere,
în vilă 2 nivele, dependințe, centrală proprie cu gaz metan, telefon, teren și curte 94 mp, garaj, zonă deosebită, vizavi de Biblioteca Mihai Eminescu.
Preț deschidere: 51.500 $.

Teren intravilan, 850 mp,
situat pe șoseaua Nicolina.
Preț deschidere: 8.800 lei/mp.

Spațiu comercial - 130 mp
situat pe artera principală - șoseaua Păcurari. Este ideal pentru desfășurarea activităților comerciale sau de prestări servicii.
Preț deschidere - 130.000.000 lei

Autocamion GAZ - tipul 33073,
an frabricație 1993, 19.000 km la bord, stare perfectă de funcționare.
Preț deschidere - 6,8 mil. lei.

Informații la telefon 127118 sau 127114.

Rwanda - imperiul iadului

■ cu excepția Franței, nici o țară nu dorește să se implice în acțiuni pentru reinstaurarea păcii în această țară din centrul continentului african

Rebelii din Rwanda au declanșat noi atacuri împotriva forțelor guvernamentale din capitala Kigali. Un purtător de cuvînt al ONU a declarat că, deși armata guvernamentală e supusă unor presiuni intense, linia frontului a rămas, deocamdată, neschimbată. Rebelii din cadrul Frontului Patriotic Rwandez susțin că vor să-i elibereze pe etnicii tutsi, deținuți de milițiile hutu.

Guvernul francez a decis să trimită o forță militară de intervenție care să opereze în zona de graniță rwandeză, pentru stoparea masacrelor, a informat un purtător de cuvînt guvernamental, citat de REUTER. Anunțul dat publicității de guvernul francez nu menționează ce alte state vor participa la forța de intervenție în Rwanda, dar precizează că operațiunea va debuta numai cu aprobarea Națiunilor Unite. Declarația comună a președinției și a primului ministru al Franței relevă că forțele franceze vor fi sprijinite de trupe ale unor state africane și vest-europene fără să precizeze care. Potrivit informațiilor apărute în presa franceză, forța de intervenție va folosi ca bază de pornire Zambia sau Uganda.

Operațiunile umanitare au fost suspendate la o tabără care adăpostește circa 300.000 de refugiați rwandezi în Tanzania, în urma izbucnirii unei revolte. În timpul acesteia, mai mulți lucrători umanitari au fost amenințați cu moartea. Oficialitățile Națiunilor Unite au declarat că tulburările au izbucnit cînd s-a încercat îndepărtarea din tabără a persoanelor suspectate că ar fi participat la masacrele în masă din Rwanda. Propunerea franceză pentru o intervenție internațională în Rwanda menită a restabili pacea în țară a fost respinsă de rebeli. Un purtător de cuvînt al acestora a acuzat Franța de atitudine părtinitoare în favoarea guvernului. Propunerea nu a fost bine primită de Belgia, țara care a administrat Rwanda.

Miercuri Opoziția va face cadouri

A patra moțiune de cenzură împotriva Guvernului Văcăroiu

■ în același timp se continuă strîngerea de semnături în vederea suspendării din funcție a președintelui Iliescu

Ieri la ora 13,00, la Camera Deputaților a avut loc o întîlnire a liderilor partidelor parlamentare din Convenția Democratică, cu participarea președintelui alianței, Emil Constantinescu. După cum ne-a declarat purtătorul de cuvînt al PL '93, Ludovic Orban, s-a decis să se continue marți strîngerea semnăturilor parlamentarilor pentru declanșarea procesului de suspendare din funcție a președintelui Iliescu și pentru introducerea moțiunii de cenzură prezentată de PL '93 la sfîrșitul săptămînii trecute. Astfel, moțiunea va fi depusă miercuri și se va putea supune dezbaterilor celor două camere ale Parlamentului în actuala sesiune parlamentară. Asupra oportunității declanșării unei greve parlamentare s-a hotărît că momentul este impropriu întrucît pînă la sfîrșitul actualei sesiuni a Parlamentului mai sînt două săptămîni. Se preconizează totuși, ca acțiunea să fie transpusă în practică în următoarea sesiune parlamentară.

La ora 16,00, conducerea CDR a avut și o întîlnire cu liderii PD(FSN) care au fost întrutotul de acord cu introducerea moțiunii de cenzură venind chiar cu două amendamente la textul propus de PL '93. În privința suspendării din funcție a președintelui Iliescu, conducerea PD(FSN) nu a luat nici o decizie concretă, lăsînd la latitudinea senatorilor și deputaților săi semnarea sau nu a respectivei declarații. **(Cristian RACU)**

Atitudinea chinezilor față de sex s-a schimbat

■ acesta este unul din rezultatele concrete ale ultimilor 15 ani de reforme economice și sociale din China

Pentru cuplurile chineze, sexul nu mai reprezintă o chestiune stînjenitoare, iar femeia chineză modernă a ajuns chiar să-i ceară soțului ei să-și îndeplinească obligațiunile matrimoniale, arată un studiu realizat de Centrul Municipal de Studii Sociale în privința Sexului, din Beijing. Sexologii afirmă că acest studiu recent atestă apariția unor schimbări importante în atitudinile sexuale ale chinezilor, cel puțin în comparație cu atitudinile specifice anilor în care Partidul Comunist a ajuns la putere, arată agenția națională de presă "China Nouă", citată de REUTER. Peste 70% din cele 23.000 persoane chestionate au răspuns negativ la întrebarea "Considerați că a face dragoste este un lucru stînjenitor?". În plus, peste 70% din bărbații însurați chestionați afirmă că soțiile lor le cer să-și îndeplinească obligațiunile matrimoniale. Sexologul chinez Jiang Yueping consideră aceste schimbări ca extrem de importante pentru dinamica sexuală a societății chineze. "A te simți vinovat atunci cînd vorbești despre sex sau atunci cînd faci dragoste era o atitudine specifică pentru un popor profund afectat de o istorie feudală de 2000 de ani, o societate feudală pentru care dragostea fizică avea ca unic scop procrearea", afirmă Yuaping. "Femeile care își arătau în orice fel vreo preocupare legată de sex erau considerate ca lipsite de morală", afirmă sexologul chinez. Jiang Yueping pune aceste schimbări pe seama schimbării politice de la Beijing în favoarea egalității sexuale și a posibilității unor căsătorii libere, bazate pe dragoste, în locul căsătoriilor încheiate printr-o înțelegere între familii. Alți factori determinanți sînt educația, cunoștințele științifice și cei 15 ani de reforme economice și sociale, reforme care au dus la creșterea veniturilor și i-au determinat pe chinezi să se gîndească și la altceva decît la subzistența imediată. "De cînd aceste schimbări sociale se manifestă, chinezii au început să se arate preocupați și de calitatea vieții lor", afirmă Jiang Yuaping.

Unsprezece ziare germane se luptă pentru supraviețuire în Berlin

■ șase ziare vest-germane nu au căutare în Berlinul de Est, iar cinci ziare est-berlineze nu se cumpără în Berlinul de Vest

Unsprezece ziare din Berlin, luptîndu-se din greu pentru supraviețuire, și-au dat seama că Zidul Berlinului ce despărțea odinioară orașul în două a divizat totodată și obiceiurile de lectură ale locuitorilor capitalei. Datorită faptului că șase ziare vest-germane nu au căutare în Berlinul de Est iar cinci ziare est-berlineze nu se cumpără în Berlinul de Vest, analiștii mass-mediei apreciază că o restructurare este inevitabilă. Dar, deoarece patru din cele mai importante grupuri de presă germane dețin opt din cele 11 cotidiene berlineze, este imposibil de prevăzut dacă și care din ziare își vor întrerupe activitatea. Profesorul de jurnalistică Stephan Russ Mohlde, la Universitatea Liberă din Berlin, a apreciat că, în ciuda competiției, cele 3,5 milioane de rezidenți ai Berlinului nu au la dispoziție un cotidian național de înaltă clasă. Cea mai mare parte a celor 11 cotidiane sînt ziare regionale cărora le lipsește flerul caracteristic presei din alte orașe importante. Nici unul dintre ele nu are mai mult de 350.000 de cititori. Berlinezii cu un apetit mai mare pentru știri pot alege oricare din cele 32 posturi de radio și 33 de posturi de televiziune care nu contenesc să difuzeze informații într-o atmosferă și așa destul de aglomerată. Bruno Waltert, editorul publicației Berliner Morgenpost, a declarat că ziarul său, cu un tiraj de 193.000 de exemplare, a încercat din greu să pătrundă pe piața din Berlinul de Est, însă a reușit să vîndă doar 35.000 de exemplare. "Cei din est folosesc un limbaj cu totul diferit", a declarat acesta. "Cînd cetățenii din Berlinul de Est citesc un ziar din Berlinul de Vest, sînt nedumeriți de o mulțime de lucruri pe care le citesc. Acest lucru este valabil și invers. Cei din est au fost șocați de tot ceea ce citeau așa că au preferat să se întoarcă la fostele ziare de partid pe care le cunoșteau, dar care se află acum într-o nouă prezentare". Observatorii fenomenului au alcătuit o listă cu ziarele care s-ar putea să dispară înainte ca guvernul să se mute de la Bonn la Berlin, și care cuprinde publicații ca Neue Zeit, Neues Deutscheland (fostul organ al partidului comunist condus de Erich Honecker), Junge Welt sau Die Tageszeitung (TAZ). Ziarul Neue Zeit a fost cumpărat în 1990 de către Frankfurter Allgemeine Zeitung, care l-a transformat într-un ziar de calitate pentru regiunea de est. Tirajul a scăzut însă de la 90.000 în anul 1989 la 33.000. Rapoartele arată că pierderile s-au ridicat la 10 milioane de mărci (7 milioane de dolari) pe an.

Miguel Angel Martinez era "foarte apropiat" de Nicolae Ceaușescu

Miguel Angel Martinez, președintele Adunării Parlamentare a Consiliului Europei, a dat vineri, 17 iunie, o declarație Televiziunii Române, prin care, indirect, era sprijinit punctul de vedere al Președinției României, de a nu da curs cererii opoziției, privind "chemarea la ordine" în fața Parlamentului. Solicitat să dea o explicație proprie afirmațiilor dlui Martinez, Valentin Gabrielescu, senator PNȚCD, a declarat unui reporter Mediafax: "Miguel Angel Martinez și președintele Ion Iliescu s-au transformat peste noapte în social-democrați. Dl. Martinez este un socialist spaniol, care în timpul tinereții a făcut parte din partidul comunist spaniol. Refugiat în Europa, el a fost invitat în România în mai multe rînduri, chiar de Ceaușescu, de care era foarte apropiat. Se pare că a rămas cu simpatiile sale mai vechi. La Adunarea Parlamentară a Consiliului Europei el nu este un președinte cu depline puteri, neavînd majoritate socialistă, ci o majoritate formată din creștin-democrați, liberali și conservatori. Punctul de vedere al acestei majorități este mai puțin favorabil președintelui României".

Cubanezii renunță la azilul politic

■ pînă acum, 18 azilanți cubanezi au părăsit Ambasada Belgiei din Havana

Potrivit afirmațiilor unei oficialități de la Havana, 11 din cei 124 de cubanezi care au pătruns în reședința ambasadorului Belgiei, la 28 mai a.c., au părăsit sîmbătă seara misiunea diplomatică, după ce 7 azilanți renunțaseră în cursul săptămînii trecute. Tot săptămîna trecută, președintele Fidel Castro declarase într-un interviu că "acela care intră prin forță într-o misiune diplomatică își taie singur dreptul de a părăsi țara fără nici o condiție". Declarația liderului cubanez a fost întărită printr-o decizie concretă în acest sens a Ministerului de Externe, dată publicității duminică. Cu toate acestea, 106 refugiați se mai află încă în reședința ambasadorului belgian, în timp ce Ambasada Germaniei "găzduiește" alți 21 de azilanți, iar Consulatul chilian - 9.

Socialiștii francezi au scăpat definitiv de Michel Rocard

■ ei și-au ales un alt lider, după ce Rocard demisionase în urma unui vot de neîncredere

Fostul președinte al Adunării Naționale Franceze, Henri Emmanuelli, a fost ales duminică președinte al Partidului Socialist Francez, post rămas vacant în urma demisiei fostului șef al socialiștilor francezi, Michel Rocard. Emmanuelli va asigura interimatul conducerii socialiștilor pînă la congresul acestora, programat să aibă loc în toamnă. Emmanuelli, în vîrstă de 49 de ani, a fost preferat cu 140 de voturi față de numai 64 obținute de contracandidatul său, Dominique Strauss-Kahn. Rocard, candidatul socialist în cursa prezidențială franceză de anul viitor, a demisionat în urma unui vot de neîncredere al Consiliului Național al partidului său, provocat de rezultatele dezastruoase obținute de socialiști în scrutinul pentru Parlamentul European de duminica trecută, informează REUTER.

În lipsa emoțiilor de la CM '94, scoțienii s-au apucat de invenții

Cel mai rapid super-computer european

Capabil de a efectua 40 miliarde operații aritmetice pe secundă, cel mai rapid super-computer european a fost pus în funcțiune ieri la Edinburgh, capitala Scoției, informează REUTER. Cercetătorii apreciază că procesorul 256 Cray T3D de la Edinburgh University va ajuta la descoperirea secretelor particulelor subnucleare și va sprijini cercetările privind noi materiale, medicamente, precum și la elucidarea altor probleme complexe. În valoare de opt milioane lire sterline (12,15 milioane dolari americani), computerul este unul dintre cele mai rapide 10 calculatoare din lume, afirmă specialiștii universității, citați de REUTER. Noul ordinator este de cinci ori mai rapid decît cel mai puternic computer din Marea Britanie.

Președintele american face presiuni pentru adoptarea legislației privitoare la crime

■ Bill Clinton propune ca pedeapsa cu moartea să fie acordată pentru 60 de tipuri de infracțiuni

"Cancerul crimei și violențelor" ridică mari probleme pentru Statele Unite, iar programul administrației Clinton privind o nouă legislație pentru combaterea crimelor va contribui la atenuarea acestora, comentează REUTER. "E timpul să punem capăt vorbelor și să aprobăm acest proiect", a declarat Bill Clinton în alocuțiunea săptămînală rostită sîmbătă în fața posturilor de radio. Congresul american încearcă în prezent să rezolve divergențele existente în diferitele proiecte care abordează acest delicat subiect și speră să ajungă la o versiune de compromis înainte de 4 iulie, urmînd ca apoi să pună la punct un plan final pînă la alegerile pentru Congres din noiembrie. În proiectul propus de Clinton este interzisă folosirea armelor semi-automate și impunerea unor pedepse aspre pentru delicte grave. Pedeapsa capitală va fi acordată pentru 60 de tipuri de infracțiuni.

Firma NEST
Livrăm prompt la domiciliu
În maximum 48 de ore puteți primi ceea ce ați comandat, la adresa solicitată de pe raza Municipiului Iași. Sunați la 117596, după următorul program: luni-vineri 9-19.oo, sîmbătă 9-16.oo.

AGENDĂ ELECTRONICĂ ROYAL-OLIVETTI
agendă telefonică 700 nr. de telefon;
fișier de stocare a datelor;
ceas și ora în 23 de zone de pe glob;
alarmă programabilă;
calendar pentru 200de ani (1901- 2099);
memorie secretă pentru date confidențiale;
99.900lei

LINGUAPHONE
72.000lei
conține 4 casete audio și două manuale recunoscut de către Universitatea Oxford produs în Anglia

MASĂ DE CĂLCAT
29.500 lei
pliantă, 5 poziții de reglaj al înălțimii, greutate 9 kg

535.000 lei
TV COLOR GoldStar
diagonala 51 cm
23 de sisteme
antenă de cameră
afișaj comenzi pe ecran, 39 canale
sleeptimer 120 min.
mufă intrare-ieșire video
telecomandă infraroșu
ultimul model
garanție 1 an

oferta!
GoldStar
VIDEO PLAYER
telecomandă infraroșu
playback
ultimul model
449.000lei
DUBLU RADIOCASETOFON STEREO
microfon încorporat
putere 2x3.5W
portabil, masă 5 kg
boxe detașabile
AM, FM stereo
două viteze
înregistrare
garanție 1 an
251.700lei

NORD-EST GROUP S.R.L.

Hotel UNIREA
Et. 12, cam. 1209
tel. 112928
fax 153463
UNICO
multiSAT tv
vă propune următoarea schemă de programe:
■ TF1 ■ TVR1 ■ MTV ■ ■ M6 ■ ET1 ■ FRANCE 2 ■ ■ RT4 ■ CANALE 5 ■ ■ SAT1 ■ CMT ■ TVR2 ■ ■ RTL ■ CN -TNT ■ ■ EUROSPORT ■ PRO7 ■ ■ ITALIA1 ■ EURONEWS ■ ■ RTL FRANCE ■ NBC ■
Puterea de a alege!

ANTENNE 2
Canal S6, Sistem SECAM, 5,5 MHz,
- vă prezintă un program de divertisment
- 12,00 jocuri de noroc
- transmisiuni sportive
- 20,00 Journal
Program difuzat în limba franceză

CANALE 5
Canal S8, Sistem PAL, 5,5 MHz,
- prezintă un program distrativ
- show-uri
- seriale
- 19,00 jocuri de noroc
- 21,40 Glume aparte (show)
Program difuzat în limba franceză

SAT 1
Canal S9, Sistem PAL, 5,5 MHz,
- vă oferă un program diversificat
- jocuri de noroc
- știri
- 17,00 STAR TREK
- 20,30 Roata Norocului
- 21,15 film artistic
Program difuzat în limba germană
Cele mai interesante programe vor fi traduse.

CMT
Country Music Television
Canal S10, Sistem PAL, 5,5 MHz,
- vă oferă cea mai îndrăgită muzică de peste ocean: muzica country
- video-clipuri country-music
Program difuzat în limba engleză

La porțile Orientului, un ziar în stil occidental

Poziția 1003 în catalogul presei
Abonamentele se pot contracta la orice oficiu poștal din țară

CAFEAUA DE DIMINEAȚĂ

Atmosfera poeziei eminesciene interpretată cromatic: versiunea Florenței Ionescu

Aurel LEON

Eminescu are uriașul merit de a-și fi format singur limba în care a scris. Astfel, a dat o prospețime neașteptată cuvintelor mînuite și, implicit, o culoare anumită cadrului. În primul rînd, să reținem observația lui Călinescu: "Eminescu nu este cum se zice, de obicei, un poet al naturii, al decorației vegetale, sau e departe de a fi numai atît. Eminescu nu e nici măcar un descriptiv, și toate imaginile lui puse laolaltă ne dau o natură săracă. Natura lui e o entitate metafizică, materia în veșnică mișcare. Codrul, marea, rîul, luna sînt idei, divinități, nu fenomene, fenomen este doar omul. Acesta nu are nici o intervenție în desfășurarea evenimentelor, suferă doar rotația. Concepția e adînc țărănească. Ceea ce se numește de obicei natură, adică aspecte geologice, faună și floră, se găsește la Eminescu într-un chip elementar. Eminescu e un poet de concepție și asta a stînjenit pe critici, care au evitat să analizeze poezia lui cu subînțelesul discret că ea se va perima. Toată arta lui Eminescu stă în a preface ideile în metafore, în muzică, în imagini."

Într-o tabletă anterioară, am pledat împotriva încercării de a-l prezenta pe omul-Eminescu. Cum poate un actor pe scenă sau în film să pretindă că el e Eminescu? Pe cine poate convinge? Întreaga serie de litografii comercializate în perioada trecerii dintre veacul trecut și veacul nostru, prezentîndu-l pe poet în diferite ipostaze romantice, după moda vremii, și, în altele, pe Veronica Micle ca muză a sa, e o cruntă naivitate. Lipsa fotografiilor i-a îndemnat pe unii amatori de istorie romanțată să recurgă chiar la plastografii și alte falsuri, în această privință excelînd Octav Minar.

E cunoscut cazul cu acea fotografie trucată a lui Eminescu la bolnița de la Mănăstirea Neamț. Acum cîțiva ani, într-un album de familie, a fost descoperită o fotografie a unui bărbat, costumat în voiajor, presupus a fi Eminescu. S-au purtat discuții în presa literară și, pînă la urmă, s-a demonstrat că nu e el.

Dintre zecile de ilustratori ai operei eminesciene, se detașează Florica Cordescu-Jebeleanu, la care nu se observă niciodată acea detașare obiectivă a "profesionistului" capabil să ilustreze orice fel de carte în termenii preciși ai meșteșugului și nimic mai mult. Răspunzînd unor criterii de afinitate electivă, subiectele literare pe care le ilustrează constituie de fapt propriile sale subiecte. De aici senzația unei legături directe, aproape coincidențe, între un plan și celălalt al expresivității artistice. La fel e situația și cu expozanta de la Casa Cărții: Florența Ionescu. Aflată sub influența poeziei lui Eminescu, ea reușește cu mijloace tot atît de simple ca și cele din construcția frazei poetului să sugereze atmosfera proprie acestei poezii. Vernisată în 15 iunie, deci comemorativ, expoziția abia a coborît de pe simezele Muzeului "Eminescu" din Copou. Aflată sub respirația fierbinte a Luceafărului, Florența Ionescu a lucrat ca sub vraja unui dicteu, realizînd nu o ilustrație de poezie, ci lucrări prin care își exprimă admirația totală față de Eminescu. În primul rînd, pictorița a găsit nuanțe regimului cromatic în care oficiază, un albastru născut din gris perlat. După acel albastru al lui Sabin Bălașa, din fresca de la Universitatea

Pădure la Cocorăni

din Iași, născut parcă din voroneținul lapislazuli, nu e chiar așa la îndemînă găsirea unei dominante care să-ți patroneze efortul. Florența Ionescu s-a pătruns de spiritul eminescian pentru simplitate și procedează ca atare. Îmi amintesc de expoziția lui Th. Kiriakoff-Suruceanu cu ilustrații la Eminescu (am publicat și aici una din gravurile sale). El a ales scene-limită, grandioase, utilizînd multe elemente decorative. Florența Ionescu procedează invers, deci simplificînd. Ea vede pădurea modestă, copacii stingheri, poetul umil - elemente secundare în compoziție, totul e atmosfera. Nu ilustrează un vers anume, o strofă, un poem, ci poezia eminesciană în general.

Culoarea aceasta, parcă oftînd, scandează:

"Cu mîne zilele-ți adaugi
Cu ieri viața ta o scazi
Avînd cu toate astea-n față
De-a pururi ziua ce a de azi."

Nu se întîmplă nimic în cadru. Lucrările Florenței Ionescu sînt un bine găsit fundal pentru un recital Eminescu sau pentru o disertație, așa cum a rostit acad. Constantin Ciopraga în cuvîntul lui despre "sentimentul trecerii la Eminescu" în maiestuosul cadru de la Copou: "Pentru a filosofa pe o temă ca aceasta, Eminescu n-a avut nevoie de sugestii străine. Linia șerpuitoare, atît de frecventă în ornamentica populară (de unde o preia Brâncuși), «rîurile» de pe veșmintele feminine sînt, împreună cu brazii stilizați geometric, simboluri ale tinereții și devenirii, sugerînd transmiterea vieții din geneză în geneză. Gîndurile «zboară vecinic», afirmă poetul, iar un refren, «valurile, vînturile» (Dintre sute de catarge), punctează litanic ideea, plasticizînd universalitatea frămîntării. Existența e «cîntul cel etern neisprăvit»... Particule atomizate, clipele devenite «cadavre» au soarta «undelor ce curg». Însă curgînd, rîul-timp, la care se face trimitere în Scrisoarea IV, favorizează o perspectivă nouă, formulată într-o frază lapidară, demnă de un gînditor antic:

«Vecinic este numai rîul: rîul este Demiurg...».

Putem vedea în această concluzie de o patetică serenitate, lipsită de revoltele mai vechi, o apropiere a romanticului de mentalitatea clasicilor. La modernul Ion Barbu, care-și plasează gîndirea poetică sub semnul unui clasicism al esențelor universale, existența e privită analog, ca unduire, deci ca un mod al elanului materiei. Văzut ca «oglindă călătoare, cer mobil», Rîul lui Barbu simbolizează cvasi-eminescian ritmul, «murmurul», viața ca «acord eternizat». Eminescu a dat cel dintîi conceptelor de timp, de trecere și vecinicie o identitate românească. Este întemeiat, de aceea, să se vorbească nu numai de o poezie a «murmurului de izvor» sau de «neagra vecinicie», ci de metafore fundamentale, în spiritul unei mitologii ce crește din propria noastră spiritualitate și-i confirmă exemplar originalitatea." ■

Amintiri de azi

Legitimații cu care te vei lăuda la bătrînețe

Bogdan ULMU

Cum în fiecare român există un posibil comandant și cum în ranița fiecăruia dintre noi se găsește cîte-un baston (de conducător), firește că pînă acum și eu am ajuns, în vreo patru rînduri, să ocup funcții "importante". Înainte de '90 nu puteai ajunge director sau redactor-șef, decît cu aprobarea partidului. Deci, stăteam liniștit în banca mea, supunîndu-mă celor aleși (aleși de serviciul de cadre!).

Ei bine, mi-am zis, după '90 îmi scot pîrleala! Ca dovadă, am acasă nu mai puțin de patru legitimații din care nepoții, cîndva, vor deduce că am fost Cineva! (iar eu nu o să fiu de față să-i contrazic). S-o iau metodic.

Prin vara lui '90, un băiat muncitor din Bacău, care era consiliat de nevastă și copil, mă pune redactor-șef la o Casă de Presă & Editură, promițîndu-mi că îmi va face și un teatru. Neavînd experiență, sigur că accept. Încep să muncesc, fac cîteva numere de revistă, alcătuiesc un repertoriu pentru un teatru particular, mă înfierbînt, visez... Degeaba! Omul n-avea nevoie nici de revistă (care, fiind de cultură, nu era rentabilă), nici de teatru (care, neavînd subvenție, nu putea merge - așa cum au eșuat toate teatrele particulare). Omul meu, practic, strîns la pungă și supravegheat de familie, voia să cîștige bine din publicitate, nu din cultură și ultima era un fel de paravan! Cînd am văzut că nu iese ce mi-a promis și că, mai mult, mă chema zilnic la un serviciu-fantomă, am plecat din această funcție onorantă, dar sterilă. A fost o experiență. Am învățat din ea că nu întotdeauna un șef (cum eram eu) este Șeful! Am înțeles atunci că de multe ori cei care conduc cu-adevărat nici nu apar pe statul de funcțiuni! (ceea ce nu credeam! Acum știu.).

Cam spre finele perioadei de care v-am vorbit, a apărut un alt grandoman care mi-a propus același lucru: redactor șef de editură și director artistic al unui teatru. Mi-a dat o legitimație foarte frumoasă, cu slove de aur și piele fină. Mă uit și azi la ea cu mîndrie! Două lucruri a uitat să facă omul bineintenționat care, fiind dintr-o regiune viticolă, parafa fiecare discuție cu cîte-o damigeană de Galbenă de Odobești: să aibă bani pentru aceste două nobile activități și să mă plătească pentru cartea pe care mi-a tipărit-o. Dar astea sînt azi bagatele și aș fi meschin să nu recunosc că podgoreanul mi-a dat și el iluzia că aș putea fi Cineva... Ori, o iluzie, în ziua de azi, are-o valoare inestimabilă. Să-i dea Dumnezeu sănătate bietului om și poliția-libertate!...

În fine, acum fix o lună și jumătate, am mai primit o legitimație de redactor-șef și director artistic de teatru; nu așa de aspectuoasă ca a doua, dar mai frumoasă ca prima. O păstrez cu sfințenie! Mai ales că, după ce am primit-o, mîndru de importanța funcției mele, am sărbătorit îndelung și agreabil numirea, la un restaurant bun și ieftin. Ce mai contează că, de-a doua zi, cel care mi-a dat cartonașul respectiv a dispărut! Nu m-a mai căutat! Nu mi-a mai cerut nimic, nici nu mi-a oferit explicații! De bani ce să mai zic... m-am obișnuit să nu fiu plătit, din clipa în care sînt "uns" într-o funcție de conducere! În fond, omul nu poate avea în viață și una și alta!

Și-apoi, ce atîta voroveală?! S-a văzut că dacă n-ai condus înainte de '89, nu poți conduce nici azi! Nu ești verificat, nu primești bani! Zi mersi că ai în sertar niște legitimații cu care te vei lăuda la bătrînețe și care îți vor spori prestigiul în fața membrilor Clubului Pensionarilor, din care vei face parte, cu onoare. Căci, onorificii vor miza pe onoare pînă la moarte!... ■

Din scrisorile, telefoanele și audiențele zilei

■ Spațiul locativ la dispoziția oricui

Dl. Constantin Arbore, str. Popăuți nr. 7, bl. 550, sc. A, parter, Iași, susține că la subsolul blocului respectiv există o cameră de circa 28 mp goală, fără punct sanitar și sursă de apă, pe care locatarii, în majoritate tineri, o folosesc pentru nunți, cumetrii, onomastici și alte petreceri pe timp de noapte. Camera e situată exact sub apartamentul cititorului nostru, încît el nu are unde se refugia pe timp de noapte pentru a se odihni. Regia Autonomă "Locuința" ori Primăria municipiului Iași știu de camera care ar putea fi destinată altor utilități benefice?!

■ La vecini merge telefonul, la ea nu

D-na Viorica Costin, Piața Voievozilor nr. 13, bl. C2, sc. A, et. 4, ap. 14, este abonata S.C. ROMTELECOM avînd telefonul 158740. Este operată medical, fără posibilități de a ieși din apartament. De 18 zile, de la furtună, îi este deranjat telefonul, dar are sentimentul că pe firul său se poartă convorbiri din centrală care vor fi înregistrate în viitoarea sa factură. Are reclamația 347 la Deranjamente, dar cei cu remedierile n-au sosit încă. Cît să mai aștepte?

■ Au înflorit teii

D-na Sanda Vicol-Răileanu Iași. Pe strada Palatului, dar nu numai, au înflorit teii. Sîmbătă și duminică, n-am văzut decît foarte puține persoane de ordine veghind la ocrotirea a ceea ce s-a sădit și împrospătează aerul în raport cu numărul distrugătorilor cățărați pînă în vîrful arborilor cărora le-au distrus deja din coroană.

■ A încasat 500 lei și a dat bilet de 250 lei

Dl. Mircea Palade, Iași. Sîmbătă, 21 mai 1994, în jurul orelor 7,30, animație mare în Piața Nicolina. Circa 25 persoane așteptau autobuzul pentru Golăești. Prompt, acesta a sosit la timp. După ce șoferul ne-a "poftit" în autobuz, a început să strîngă cîte 500 lei, dar bilet... nimic. M.I. l-a rugat politicos pe șoferul zdrahon să-i dea bilet, dar te pui cu "leul junglei"? "Ce bilet, bă? Dacă nu-ți convine, ia taxiul". În cele din urmă, autobuzul a fost oprit cu o frînă puternică, un copilaș a căzut sub bancă, iar pasagerii au rămas împietriți, neștiind ce s-a întîmplat. Șoferul a venit la pasagerul "recalcitrant", i-a dat 500 lei înapoi și, administrîndu-i vreo 4-5 pumni, l-a dat jos din mașină. La întoarcerea de la Golăești, dl. șofer a reflectat mult și a încasat tot 500 lei, dar a dat bilet pentru 250 lei. Cîtă omenie și corectitudine la el!.

■ Comemorare la monumentul de la Stînca Roznovanu

Dl. Gheorghe Ene, vicepreședinte al filialei Iași a Ligii Române a Veteranilor de Război, ne-a încunoștiințat că miercuri, 22 iunie 1994, la monumentul de la Stînca Roznovanu va avea loc comemorarea a 53 de ani de la ziua în care, pentru reîntregirea României, mareșalul Ion Antonescu a ordonat ostașilor români "Treceți Prutul!". Plecarea autocarelor are loc din fața Mănăstirii Golia, la orele 10,00, iar manifestarea la monumentul Roznovanu începe în jurul orelor 11,00. **(Ion N. OPREA)**

ALL SOUND
în fiecare seară
la Terasa Bolta Rece
Nostalgic Rock & Blues '50 - '80 cum nu ați mai ascultat vreodată pe o terasă
În această seară,
între orele 19⁰⁰-24⁰⁰
● Neil Diamond - Song Song Blue
● Tom Jones - Best Of
● Dire Straits - Money For Nothing
● Cream - Sunshine...
● Muddy Walters - At Newport
ALL SOUND
Sponsor muzical: bineînțeles, casetele ALL SOUND

Ecouri după colocviul social-democrat ținut de PDSR

Reforma nu-și găsește albia

■ FLORIN GEORGESCU, ministrul Finanțelor: "Noi sîntem într-o tranziție accelerată"

- Domnule ministru, v-ați referit în cadrul colocviului social-democrat de faptul că România nu se află nici pe trotuarul economiei de piață, nici pe cel al economiei de comandă. Credeți că guvernul este bîntuit de o lipsă de voință politică?

- Eu am spus că România este în tranziție. Dacă d-voastră vreți să dați o turnură politicianistă afirmației mele, vă rog să vă opriți a o face. Noi sîntem într-o tranziție accelerată. Trebuie să accelerăm acest proces de privatizare. Noi am părăsit definitiv trotuarul economiei de comandă. Orice stagnare ne costă. Privatizarea nu este în sarcina guvernului. Sînt organisme speciale. F.P.S. trebuie obligat să accelereze privatizarea.

- Nu a pasat guvernul răspunderea pentru privatizare spre alte organisme?

- D-voastră ați citit Legea privatizării. Legea respectivă stabilește clar răspunderile organismelor care fac privatizarea. Guvernul nu are asemenea răspunderi. Dacă vrem să schimbăm atribuțiile guvernului, trebuie să schimbăm și legea.

- D-voastră, ca membru al guvernului, sînteți mulțumit de activitatea F.P.S. și a Agenției Naționale de Privatizare?

- F.P.S. a privatizat puțin. Dar a intrat efectiv în lucru în mai anul trecut. Pînă și-a angajat personal, pînă a început să lucreze în forță a trecut cîtva timp. Sarcina pentru acest an, de privatizare a peste 2000 de întreprinderi, se poate realiza. Cifra de 2000 de întreprinderi privatizate pentru 1993 este realistă.

■ IOAN SOLCANU, vicepreședinte PDSR: "Șomajul este o soluție"

- În expunerea de la colocviul "Social-democrația și societatea românească în perioada de tranziție" ați criticat intențiile de creare a unor suprapartide. La ce v-ați referit concret? La propunerea P.L.'93 de transformare a Convenției Democrate în partid politic?

- Este o opinie pe care o întîlnesc adeseori în ziarele noastre. Ideea este lansată de anumiți oameni care nu sînt în politică, nu-i găsesc înregimentați în partide și care întrevăd o depășire a situației politice de criză din România, cum o numesc ei. Propunerea P.L.'93 de transformare a Convenției Democrate într-un partid politic este o utopie, apreciată astfel de unii lideri din cadrul Convenției Democrate.

- Credeți că ne-ar paște pericolul unui partid unic dacă s-ar crea suprapartide?

- Ar fi un superpartid constituit din suprapersonalități dintr-o elită a politicienilor actuali din România, dar și din cei care nu sînt politicieni.

- P.D.S.R. se consideră un partid social-democrat, care să acorde un mare rol protecției sociale pentru categoriile defavorizate. Înainte de începerea colocviului, dumneavoastră și Adrian Năstase ați fost întîmpinați de sindicaliștii de la TEROM care s-au plîns că nu primesc salarii și n-au materii prime. Cum va fi asigurată protecția socială pentru muncitorii de la TEROM?

- În această perioadă de tranziție, o serie de întreprinderi vor sucomba. Cauza principală pentru care unele din aceste întreprinderi vor da faliment e incapacitatea lor de a se adapta economiei de piață. Au eliminat oamenii competenți, înlocuindu-i cu oameni incapabili. Unele din aceste conduceri s-au dedat și la jafuri, cum a fost în Iași la societatea AGMUS. Alte cauze sînt obiective. În rîndul unor întreprinderi există temerea justificată că vor fi aruncate în șomaj. Pentru unele întreprinderi, șomajul este o soluție. Trebuie menținută o anumită parte a personalului și disponibilizată o altă parte. Social-democrația nu înseamnă că oferă la toți locuri de muncă. Este o social-democrație cu o economie socială de piață, promovată de Germania după cel de-al doilea război mondial, în care o economie concurențială este dublată de acțiunea statului, ca pîrghie de control. Protecția socială nu poate fi realizată fără o economie viabilă, care să ofere sursele pentru protecția socială.

■ ROMUL VONICA, senator PDSR: "Cum să-i scoatem pe chiriași din case?"

- Raportul Comisiei anticorupție, al cărei președinte sînteți, are șanse să intre în dezbaterea Parlamentului?

- S-a hotărît prin vot că se va amîna dezbaterea Raportului pînă la sesiunea parlamentară din toamnă. Dezbaterea Raportului ne-ar fi cerut cel puțin două zile. E preferabil să dezbatem legile și să le terminăm de analizat în actuala sesiune parlamentară.

- Există, de fapt, trei Rapoarte: unul al majorității parlamentare, unul al opoziției și un punct de vedere al P.D.(F.S.N.). În Raportul majorității sînt incluse cazurile de corupție și care sînt anume?

- Sînt foarte multe cazuri de corupție, de la administrație pînă la justiție.

- În Senat s-a discutat Legea caselor naționalizate. Anumiți analiști politici consideră că această lege schimbă regimul proprietății în România, statul rămînînd proprietar. Ce credeți despre această afirmație?

- Statul nu vrea să-și păstreze aceste case. Numai în situația în care respectivele case au fost transformate în case de lux, de protocol, statul rămîne proprietar.

- Sînteți de acord cu opinia că Legea caselor naționalizate favorizează chiriașii și defavorizează pe foștii proprietari?

- Noi am încercat să facem un echilibru și să propunem o lege echitabilă. Acei proprietari care sînt în case să rămînă în continuare în case. Dar, dacă ești proprietar și mai ai două sau trei case, și vrei să vii să scoți chiriașul care stă de 40 de ani e inuman. Cum putem să-i scoatem pe chiriași din case?

- În lege se spune că nu poți să te transformi din chiriaș în proprietar, peste o suprafață de 18 mp. Măsurătorile, ca și la Legea fondului funciar, nu credeți că vor fi făcute de comisii corupte, care vor accepta măsluirea dimensiunilor?

- Se poate sesiza Procuratura, Parchetul General. Nici o persoană singură, care are două sau trei camere de bloc, nu va fi dată afară din casă.

■ VIOREL SĂLĂGEAN, senator PUNR: "I-am cerut lui Gheorghe Funar să renunțe la conducerea partidului"

- D-voastră, acum cîtva timp, v-ați exprimat critic la adresa președintelui P.U.N.R., Gheorghe Funar. Pe de altă parte, ați fost foarte critic față de activitatea guvernului, acuzîndu-l de lipsă de interes pentru privatizare. Nu sînteți într-o postură ingrată, riscînd să nu vă la nimeni în seamă? Gheorghe Funar este în continuare lider P.U.N.R., iar guvernul nu dă semne că ar lua în serios un program de privatizare, coaliția guvernamentală votînd fără să la în seamă criticile d-voastră.

- Eu l-am acuzat pe Gheorghe Funar de lucruri foarte grave. Sînt foarte mulți membri ai P.U.N.R., senatori și deputați, care sînt alături de mine în încercarea de reașezare a partidului pe o ținută competitivă, atît din punct de vedere politic, cît și al activității parlamentare. În Senat, cu una sau două excepții, punctul meu de vedere exprimat în contradicție cu domnul Funar, cu privire la oportunitatea participării la guvernare, cu privire la oamenii care erau propuși pentru această participare, față de CARITAS, acțiunea mea de a refuza ca P.U.N.R. să acționeze patriotard, la toate acestea am aderenți pe față. În unele întîlniri de la Senat, dl. Funar a ieșit foarte șifonat. Grupul P.U.N.R. din Senat i-a cerut lui Gheorghe Funar să renunțe la conducerea partidului.

- Răspunsul domnului Funar care a fost?

- Funar a spus că vom discuta la Convenția Națională, care va avea loc în această vară. A fost un răspuns de complezență, de ieșire din clenci.

- Despre criticile la adresa guvernului, credeți că sînt ele în van?

- Criticile sînt luate foarte în serios. În general, n-am mers la o critică globalistă.

- Am impresia că ați demolat așa-zisul program de privatizare al guvernului?

- Am demolat programul, dar am dreptate. Florin Georgescu, ministrul Finanțelor, mi-a dat dreptate. S-a recunoscut învins. Punct ochit, punct lovit. **(opinii consemnate de Ovidiu ȘIMONCA)**

"Românul nu iubește ura și lipsa de logică"

Primarul Iașului Constantin Simirad răspunde PNȚCD-ului

Referitor la comunicatul dat în ziarele locale de către președintele Organizației Județene a PNȚCD, domnul Vasile Lupu, primarul municipiului Iași face următoarele precizări:

1. Propunerea de restituire sau nerestituire a terenurilor expropriate se face de către Comisia municipală de aplicare a Legii 18. Primarul municipiului veghează asupra respectării legalității prin serviciile specializate ale Primăriei.

2. Dacă serviciile specializate încalcă legea în defavoarea cetățeanului, Tribunalul este în măsură să restabilească o decizie corectă.

3. Serviciul Contencios al Primăriei este răspunzător de corectitudinea deciziilor emise. Prin urmare, reproșurile pentru aplicarea incorectă a legii trebuiesc dirijate în această direcție.

4. Referitor la Hotărîrea Consiliului Local privind domeniul public, s-a urmărit protejarea zonei din jurul Palatului, protejarea parcurilor publice, a curților școlilor și spitalelor etc. Consiliul Local este pentru o justă despăgubire a celor expropriați, dar nu-și asumă responsabilitatea apariției unor case în jurul Palatului, în fața Teatrului, în Parcul Guliver etc. De altfel, domnul Vasile Lupu confundă o Hotărîre a Consiliului Local cu capriciile primarului. Serviciul de Urbanism a profitat de această hotărîre a Consiliului Local, adăugînd alte terenuri în mod nejustificat, fapt ce a fost contestat ulterior.

Referitor la Legea exproprierii, se știe că legile nu funcționează retroactiv. Primăria se va conforma legii (bună sau rea!) în toată activitatea sa. Respectarea legii nu creează simpatii, dar este foarte necesară într-un stat de drept.

5. Acuza de colaborare a primarului cu fosta nomenclatură este hilară, răuvoitoare și fără suport real. Astfel de insinuări generale, vagi, pline de ură se făceau înainte de către triste figuri comuniste.

6. Primarul municipiului Iași consideră că Organizația Județeană a PNȚCD, pentru care are o înaltă considerație și simpatie, este indusă în eroare de domnul deputat Vasile Lupu. Antipatia domnului deputat este generată de eșecul suferit în alegerea președintelui CD, cînd primarul s-a opus realegerii domnului Lupu.

7. Primarul municipiului Iași, profund mîhnit că nu i se apreciază marele efort pe care îl depune zilnic, roagă Organizația Județeană a PNȚCD să-l invite la o discuție directă, pentru a i se permite să răspundă oricăror acuze.

8. Primarul municipiului Iași nu va nedreptăți cu bună știință nici un cetățean al urbei. Cere în schimb să fie înțeles că trebuie să respecte legea. Aceasta este o promisiune făcută în campania electorală și exclude favorul ce încalcă legea.

9. Primarul municipiului Iași roagă pe domnul deputat Vasile Lupu să dea dovadă de fair-play. Ura revărsată împotriva primarului în timpul deplasărilor spre și dinspre București creează multe simpatii pentru primar. Dacă printre aceste simpatii se află și parlamentari din altă parte a eșichierului politic este natural.

Românul nu iubește ura și lipsa de logică.

De altfel, chiar în conducerea superioară a PNȚCD, domnul deputat Vasile Lupu este perceput la adevărata dimensiune.

Conf. dr. Constantin Simirad
Primar al municipiului Iași

FIRMA NEST
vinde
en gros
și en detail
◆ mobilier din PVC pentru grădină (import Grecia);
◆ umbrele multicolore;

en gros
◆ Bușuioacă de Bohotin - Podgoria Huși - preț 840 lei sticla;
◆ planetare GLENTZER.
Prețuri negociabile
◆ șervețele import (100 buc./pachet) 655 lei/pachet
DEPOZIT
str. C.A. Rosetti nr. 1 (Podu de Fier), lîngă Agenția Loto-Prono.
Program:
luni-vineri 9⁰⁰-18⁰⁰
sîmbătă-duminică 10⁰⁰-13⁰⁰
NORD-EST GROUP S.R.L.

WORLD CUP '94

Mondialul pe fugă...

■ **Belgienii au avut emoții.** "Diavolii roșii" au obținut o victorie mică și chinuită în fața Marocului. "Surpriza" africană (de fapt, continentul negru nu mai constituie de mult o surpriză!) ar fi putut fi mult mai consistentă dacă nu s-ar fi opus portarul Michel Preud'homme. Într-adevăr, se confirmă faptul că nici o echipă nu mai poate fi considerată învinsă dinainte.

Portarul Preud'homme - unul din secretele palidei victorii belgiene

■ **Dacă n-ai bătrîni...** O altă victorie cu chinuri au înregistrat norvegienii. Meciul Norvegia - Mexic se putea termina cu orice rezultat, din moment ce mexicanii au avut în finalul partidei cîteva bune ocazii. Cea mai mare dintre ele: foarfeca veteranului Hugo Sanchez (36 de ani). Cunoscut mai mult din campionatul spaniol ca un desăvîrșit "actor" al căderilor spectaculoase în careu. Iată că "el viejo" Hugo dovedește și acum că nu se dă bătut.

■ **Camerun - peste așteptări.** Zicala din subtitlul precedent se potrivește și pentru meciul Suedia - Camerun. Păcat că n-a jucat și cel mai în vîrstă jucător al campionatului, Roger Milla, cel care, cu patru ani în urmă, magnetiza echipa "leilor neîmblînziți". Aproape miraculoasă această echipă africană, care reușește să se ridice deasupra așteptărilor, lăsînd în urmă marile frămîntări interne care i-au tulburat existența în ultimii doi ani. Suedia, pe ansamblu, a dezamăgit. Nu uitați că Israelul a făcut cadou acest mondial vikingilor, prin două rezultate surprinzătoare în calificări: 2-2 cu Bulgaria la Sofia și (mai ales!) 3-2 cu Franța la Paris.

■ Dintr-o suflare

■ **Grupa E:** Norvegia - Mexic 1-0 (0-0), a marcat Rekdal (min. 86).

■ **Grupa B:** Suedia - Camerun 2-2 (1-1), au marcat Ljung (min. 8) și Dahlin (min. 76), respectiv Embe (min. 32) și Biyick (min. 75).

■ **Grupa F**: Belgia - Maroc 1-0 (0-0), a înscris Degryse (min. 11).

Clasament - grupa E

1-2 Irlanda	1	1	0	0	1-0 3
Norvegia	1	1	0	0	1-0 3
3-4 Italia	1	0	0	1	0-1 0
Mexic	1	0	0	1	0-1 0

Camerunul a demonstrat că rămîne o echipă de temut

■ Astăzi, pe micul ecran:

■ **TVR 1, ora 15,15:** Olanda - Arabia Saudită (grupa F, înregistrare).

■ **TVR 2, ora 19,25:** Argentina - Grecia (grupa D).

■ **TVR 1, ora 22,55:** Germania - Spania (grupa C).

■ **TVR 1, ora 2,25:** Bulgaria - Nigeria (grupa D). **(G.I. NICOLAE și Eugen FLORESCU)**

Citiți-ne în fiecare dimineață!

În perioada Campionatului Mondial de fotbal, "Monitorul Sport" are o frecvență de apariție zilnică, astfel încît cititorii noștri pot fi mereu la curent cu rezultatele, clasamentele și ultimele știri legate de World Cup '94. "Monitorul Sport" este cel mai prompt ziar de sport din România. Despre meciurile care se vor încheia la ora 4,15 dimineața puteți citi amănunte cumpărînd numărul de mîine al "Monitorului Sport" la 6,30 dimineața.

Cu numai 100 de lei veți afla totul despre WorldCup '94.

Petru Ciorbă

campion balcanic la culturism

La sfîrșitul săptămînii trecute s-au desfășurat în Sala Sporturilor din Oradea întrecerile celei de-a doua ediții a Campionatelor Balcanice de culturism, la care au participat cu echipe complete (juniori și seniori) Bulgaria, Turcia și România, precum și sportivi din Macedonia, iar ca invitată o selecționată din Republica Moldova. Concursul a fost dominat de sportivii români și turci. Reprezentanții țării noastre au cucerit 12 titluri balcanice, cea mai bună prestație avînd-o binecunoscutul "Schwarzenegger de pe Bahlui", ieșeanul Petru Ciorbă. Iată titlurile cucerite de sportivii români:

■ **Juniori, feminin:** 52 kg - Angela Engel; 57 kg - Georgeta Scarlat ; plus 57 kg - Gabriela Isleam ; **masculin:** 70 kg - Ioan Moldovan; 80 kg - Alexandru Csaki; plus 80 kg - Octavian Hart; open: Alexandru Csaki.

■ **Seniori: feminin,** 52 kg - Irina Sima; 57 kg - Monica Sas; plus 57 kg - Felicia Popa;

masculin, 65 kg - Vasile Ardei; plus 90 kg - Petru Ciorbă. **(ROMPRES).**

Tir cu arcul

Cupa României la Iași

În acest week-end, la poligonul C.S.M. Iași au avut loc întrecerile Cupei României la tir cu arcul, competiție ce precede Campionatul Internațional al României, ce va avea loc tot la Iași, în perioada 7-9 iulie. Au girat această întrecere sportivă dl. Octavian Niță, secretarul general al federației române, precum și luxemburghezul Marcel Baltazar, vicepreședintele Federației Internaționale de Tir cu Arcul (FITA), care ne-a declarat: "M-am simțit excelent la Iași și sînt impresionat de primirea făcută. Cu acest prilej, am adus clubului ieșean materiale sportive de specialitate în valoare de 5000 dolari". Dar iată laureații acestei ediții a competiției KO: ■ Copii: 1. Adrian Alexandrescu (C.S.M. Iași) ■ Cadeți: 1. Alin Florea (băieți) și Nicoleta Fluieraru (fete), ambii de la C.S.M. Iași ■ Seniori: (băieți) 1. Toni Peters (Luxemburg); 2. Viorel Habian (Minerul Aninoasa); 3. Constantin Frai (C.S.M. Iași); (fete) 1. Simona Băncilă (Aninoasa); 2. Mihaela Frai (C.S.M. Iași); 3. Elena Gheorghe (Aninoasa).

Duminică, în pădurea din apropierea motelului Bucium, în ultima zi a competiției s-au desfășurat întrecerile "field": 1. Gigi Pușcă (Aninoasa); 2. Ion Lungu (C.S.M. Iași); 3. Toni Peters (Luxemburg). La fete s-a impus, ca și la Cupa României, Simona Băncilă (Aninoasa), urmată de Mihaela Frai (C.S.M. Iași) și Elena Gheorghe (Aninoasa). **(Leonard CĂNĂNĂU)**

Se joacă tenis la Wimbledon !

■ *Va triumfa Navratilova pentru a zecea oară ?*

Turneul de tenis de la Wimbledon, care a început ieri pe terenurile de la All England Club din apropierea Londrei, ne propune în acest an cîteva subiecte deosebit de interesante. Ca în fiecare an, trebuie urmărit modul în care mai marii tenisului mondiali vor fi capabili să facă trecerea, fără spasme, de la jocul pe zgură, unde mingile liftate sînt la mare preț, la jocul pe gazon, care lasă șanse doar specialiștilor în jocul de serviciu-voleu. Spre exemplu, învinsă la Roland Garros încă din primul tur de către Miriam Oremans, Martina Navratilova se va simți, cu siguranță, mult mai bine în fața spectatorilor care au văzut-o triumfînd de nouă ori. Această ultimă apariție a ei pe tabloul de simplu este așteptată cu multă emoție și cu speranța unei noi victorii. Un pariu greu de ținut, favorita turneului feminin fiind, în mod logic, germana Steffi Graf, cîștigătoarea de anul trecut, la capătul unei splendide finale cu Jana Novotna. Anglia întreagă ar ovaționa o eventuală revanșă a jucătoarei cehe care, anul trecut, a plîns amarnic pe umărul ducesei de Kent. În ceea ce ne privește, va trebui să le ținem pumnii Irinei Spîrlea și Ruxandrei Dragomir, un cuplu care ne amintește ascensiunea curajoasă în elita mondială, cu vreo 25 de ani în urmă, a doi tineri și talentați jucători români numiți Ion Țiriac și Ilie Năstase.

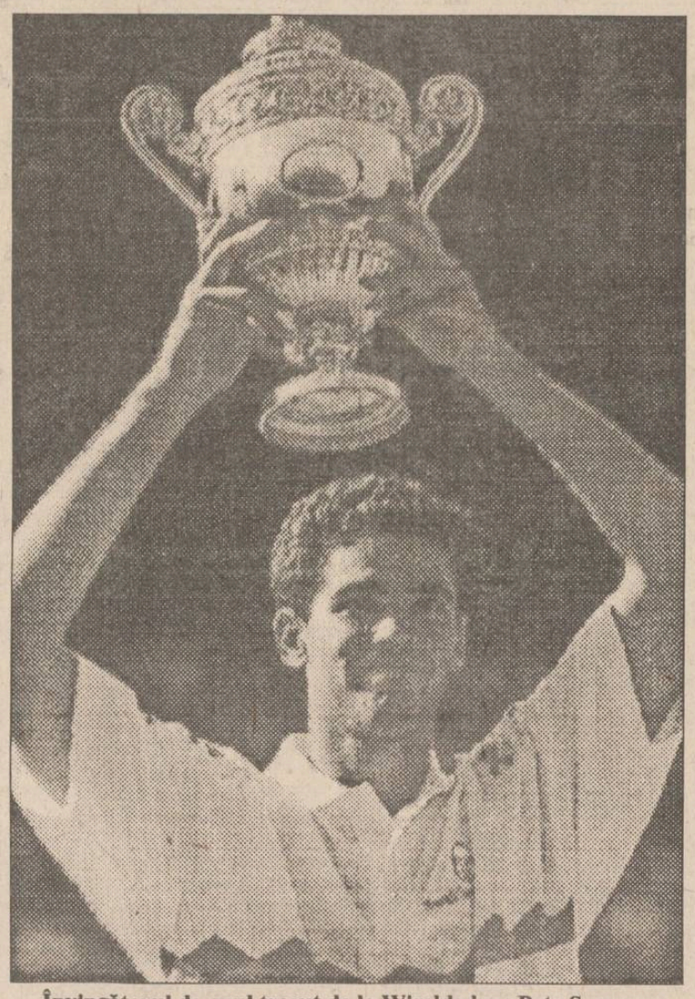

Învingătorul de anul trecut de la Wimbledon: Pete Sampras

■ *Pete Sampras încearcă un "bis"*

Pe tabloul masculin, va fi demn de urmărit reacția deținătorului titlului, americanul Pete Sampras, după eliminarea din sferturile de finală ale turneului de la Roland Garros. Țelul lui Sampras este de a cîștiga și turneul parizian, singurul turneu de Mare Șlem care îi lipsește din palmares, pentru a-l egala în acest fel pe australianul Rod Laver. După un început de sezon extraordinar (șapte victorii în șapte turnee consecutive !), Sampras pare intrat într-o perioadă mai puțin fastă și,în plus, va trebui să înfrunte la Londra serviciile devastatoare ale unor jucători ca germanul Michael Stich (învingător la Wimbledon în 1991 și recent laureat la Halle), croatul Goran Ivanisievici (finalist în 1992, învins de Agassi după cinci seturi formidabile) sau germanul Boris Becker (care ar dori să-și apropie un al patrulea titlu, deși durerile de spate care l-au obligat să abandoneze în primul tur la Paris ar putea să-i facă, din nou, probleme). Nu în ultimul rînd, trebuie amintit Stefan Edberg, al cărui joc de atac continuă să rămînă o încîntare, deși au trecut, iată, vreo 12 ani de cînd suedezul luptă cu toată elita mondială. În ceea ce-l privește pe Sergi Bruguera, sînt binecunoscute dificultățile dublului învingător de la Roland Garros în jocul pe suprafețe rapide, în timp ce rusul Evgheni Kafelnikov, revelația de pînă acum a sezonului 1994 se află la primul său contact cu gazonul londonez, deloc iertător cu debutanții.

■ *De ce s-a retras Mary Pierce ?*

În mod surprinzător, jucătoarea franceză Mary Pierce (19 ani), finalistă în acest an a turneului de la Roland Garros, s-a decis în ultimul moment să nu joace la Wimbledon. Oficiali ai turneului au anunțat că, în cursul zilei de vineri, Pierce a primit două apeluri telefonice care o amenințau cu moartea în cazul în care ar juca. Se pare, însă, că în spatele acestor amenințări s-ar afla chiar tatăl jucătoarei, fostul ei antrenor, de care Mary s-a despărțit anul trecut din cauza unor nejustificate excese de autoritate. În ciuda acestei presupuneri și a minuțiosului plan de securitate pus la punct de organizatori (peste 400 de gărzi de corp, supraveghetori și polițiști se vor afla la datorie în fiecare zi), jucătoarea franceză a preferat să nu-și asume riscul participării. Amintirea agresiunii asupra Monicăi Seleș bîntuie, ca o fantomă, asupra tenisului mondial.

■ *Irina Spîrlea în turul doi !*

Rezultate înregistrate ieri, în primul tur

Feminin: Irina Spîrlea (România) - Monique Javer (Marea Britanie) 6-1; 6-2. **Nathalie Tauziat** (Franța) - Assa Carlsson (Suedia) 6-2; 6-1. **Elsa Reinach** (Africa de Sud) - Joanette Krugger (Africa de Sud) 7-6; 6-3. **Radka Bobkova** (Cehia) - Lina Richterova (Cehia) 6-3; 6-1.

Masculin: Petr Korda (Cehia) - John Fitzgerald (Australia) 6-2; 6-1; 6-4. **Daniel Vacek** (Cehia) - Gerard Solves (Franța) 6-4; 6-2; 4-6; 2-6; 6-2. **Michael Chang** (SUA) - Alberto Costa (Spania) 7-6; 6-4; 6-2. **Cristian Săceanu** (Germania) - Stephane Simian (Franța) 6-4; 6-4; 6-3. **Pete Sampras** (SUA) - J. Palmer (SUA) 7-6; 7-5; 6-3. **Boris Becker** (Germania) - David Wheaton (SUA) 6-2; 6-4; 6-3. **Stefan Edberg** (Suedia) - Wayne Ferreira (Africa de Sud) 6-2; 7-6; 6-4. **Sergi Bruguera** (Spania) - Brett Cowan (Marea Britanie) 6-2; 4-6; 6-4; 6-3. **(Eugen FLORESCU)**

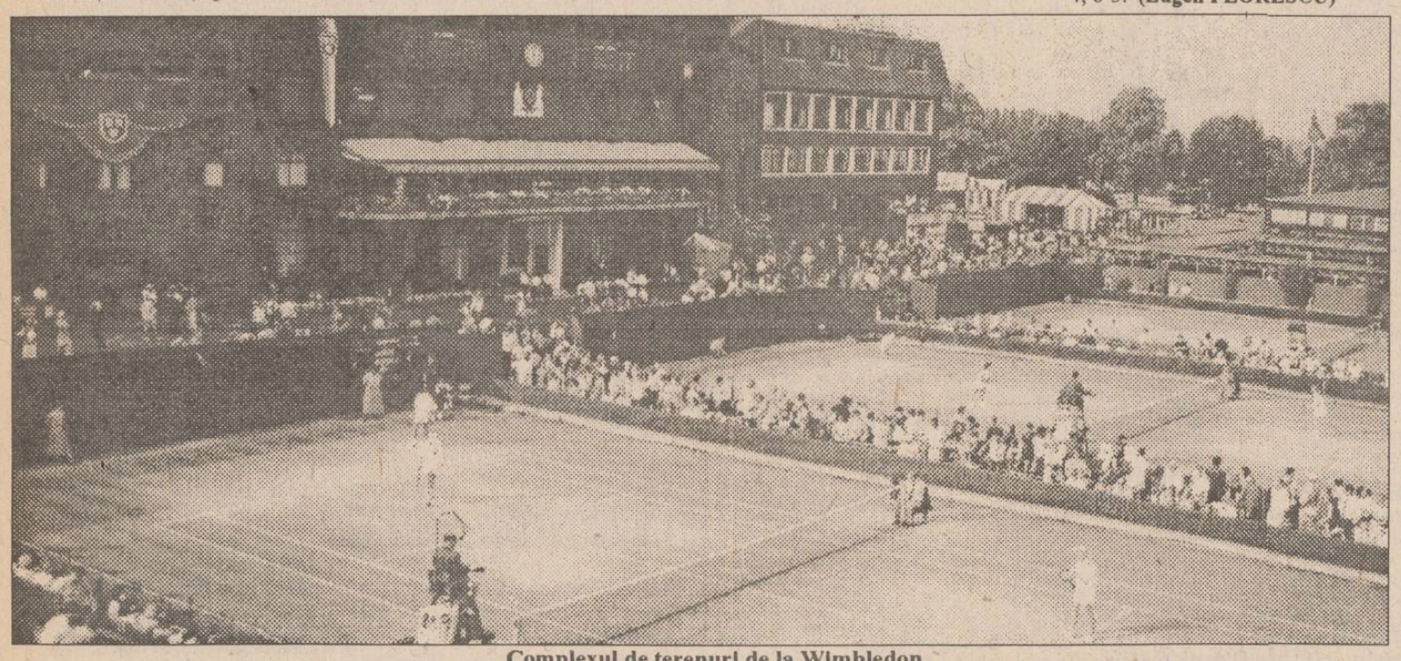

Complexul de terenuri de la Wimbledon

Gimnastică ritmică

Elevele profesorului Radu au cîștigat titlul național

Odată cu începerea C.M. de Fotbal, toate celelalte competiții ni se par palide și lipsite de interes. Cu toate acestea, performanța obținută de trupa de gimnaste a profesorului Constantin Radu și a fiicei sale Cătălina poate concura pe plan local cu marea victorie a tricolorilor în disputa cu Valderrama, Valencia sau Asprilla. În perioada 17-19 iunie, la Ploiești, micuțele gimnaste ieșene, a căror vîrstă e cuprinsă între 9 și 10 ani, au reușit să-și adjudece medaliile de aur la ansamblu, în cadrul galei finale a Campionatului Național de gimnastică ritmică. Aceleași concurente, acumulînd 139,85 puncte, au devenit vicecampioane naționale pe echipe, pe prima treaptă a podiumului, cu 140 puncte, urcînd formația Triumf București. Dar iată componența sextetului ieșean: Mădălina Bujor, Raluca Racoviță, Adriana Bujor, Carmen Afilipoaie, Adina Banu, Daniela Butnaru, cărora li s-au adăugat Aida Țurcanu și Magda Grădinaru. La individual compus au participat peste 100 de concurente, cea mai bine clasată, locul IV, fiind Mădălina Bujor. De menționat că Asociația Sportivă "Gimconrado", pentru care concurează elevele profesorului C. Radu este sprijinită cu materiale de specialitate de Asociația de prietenie franco - română "Belfort 90" **(Leonard CĂNĂNĂU)**

Un fost jucător de fotbal american este bănuit de crimă

O.J. Simpson, una din legendele fotbalului american, acuzat de uciderea soției și a prietenului acesteia, se află în închisoare, sub supraveghere atentă, deoarece există temeri că ar încerca să se sinucidă, a declarat sîmbătă David Gascon, purtătorul de cuvînt al poliției din Los Angeles, citat de REUTER. Nicole Brown Simpson, în vîrstă de 35 de ani și Ronald Goldman, în vîrstă de 25 de ani, au fost asasinați duminică noaptea în fața vilei pe care Nicole o deținea în zona Brentwood, un cartier rezidențial de lux din preajma Los Angelesului. În ciuda declarațiilor avocatului lui Simpson, Robert Shapiro, potrivit cărora clientul său ar fi urmat să se predea poliției vineri seara, fostul idol al admiratorilor fotbalului american nu și-a respectat cuvîntul. Sîmbătă dimineață, poliția l-a reperat pe Simpson după telefonul său portabil și a început o dramatică urmărire televizată în direct, dintr-un elicopter, de majoritatea posturilor americane. Conform comunicărilor între mașinile agenților de poliție angajați în urmărire, monitorizate de Carl Wiliams, Simpson, cu un pistol în dreptul tîmplei, a amenințat că se sinucide dacă nu îi va fi permis să se deplaseze la locuința mamei sale. Mama acuzatului, Eunice Simpson, în vîrstă de 72 de ani, a fost internată la un spital din San Francisco în urma unei depresiuni psihice cauzată de aflarea veștilor referitoare la fiul său. În cele din urmă, după o urmărire care a durat 90 de minute și după alte 90 de minute de negocieri între poliție și șoferul urmăritului - fostul său coleg Al Cowlings - Simpson s-a predat poliției, relatează REUTER. La închisoarea din Los Angeles, el a fost pus sub o pază atentă timp de 24 de ore, într-o celulă specială securizată în care nu se află decît un pat, o toaletă și o chiuvetă.

RADIO NORD-EST IAȘI
72,44 FM - STEREO

90' ORA 22.30
JAZZ & BLUES
Realizator: GEORGE PÎNZARU

TOP 11 SLOW
Ediția a 20-a

		Săptămîna trecută
↑	1. Illusion - SUBRAMANIAM & GRAPPELLI	2
↓	2. Vincent - DON McLEAN	1
↑	3. Woman In Love - BARBRA STREISSAND	5
→	4. Winner Takes It All - ABBA	4
↑	5. My Oh, My - SLADE	9
↓	6. Melancholy Man - MOODY BLUES	3
↓	7. Dream On - NAZARETH	6
NE	8. No More Lonely Nights - PAUL McCARTNEY	-
↓	9. Wish You Were Here - PINK FLOYD	8
→	10. True Colors - CYNDY LAUPER	10
NE	11. Born To Lose - ELTON JOHN & LEONARD COHEN	-

DE 11 ORI ... SINGURĂTATE
Propuneri
1. Mmm Mmm Mmm - CRASH TEST DUMMIES
2. What Can I Do - SMOKIE
3. Amanda - BOSTON
REALIZATOR: DRAGOȘ OLTEANU

tel. 032/142446, 146363
pentru corespondență: O.P. nr.7, C.P. 1618

AGENȚIA DE TURISM NET
Vă provoacă să participați la una din excursiile organizate în **Polonia (Varșovia)**
22 iunie - 50.000 lei.
și în **Turcia**
25 iunie - 50.000 lei.
Deasemenea, organizează tabere școlare și studențești, de 10 zile,
la **BORSEC** - 67.000 lei
* cazare vile II * masă *
* transport cu autocarul *
Relații la sediul firmei, Casa Modei - mezanin sau la telefon 032/117596.

MICA PUBLICITATE

SC E.M.I SRL

Vă oferă:
- produse textile și încălțăminte de sezon
- mașini de spălat ALBALUX 7 și 15, AUTOMATIC
- televizoare color și alb-negru
- frigidere și congelatoare
- aragaze cu 2,4,5 ochiuri
- aparataj electric

PREȚURI IMBATABILE!

Program: zilnic 8.00 - 20.00, simbătă, 8.00 - 16.00
Bulevardul Independenței 19, bloc B 1-5, parter, telefon/fax: 117530

PRINT COLOR SRL

Societate Mixtă Româno-Italiană
Str. Săvescu nr. 3, tel. 114718, fax 117631

produce pentru dvs.
material publicitar:
- autocolante din PVC și hîrtie
- termocolante
- foi cu antet
- cărți de vizită
- legitimații plastifiate
- sigle
- etichete
- prospecte
- coperți
- calendare
- imprimări: pixuri, brichete
- firme luminoase

INFOTEC SRL

Un prieten pentru mașina ta!
Dealice tuturor mașinilor CASTROL
CASTROL
- campion modial în domeniul lubrifianților

Str. Împăcării nr. 35, bl. 919 (prima stație de tramvai după pasarela Nicolina, pe dreapta)
tel. 032/126816, 117557; fax: 032/126816
Program: zilnic 9"-18", sîmbătă 9"-14"

LICEUL NAȚIONAL IAȘI

anunță pentru concurs
150 de locuri libere în clasa a IX-a, 1994-1995, pe următoarele profile:
- matematică - fizică
- fizică - chimie
- informatică
- matematică - fizică (engleză)
- limbi străine (franceză)

S.C. IACOB'SEN S.R.L. IAȘI

unic distribuitor al produselor firmei GOSSER din Austria vă oferă en gros și en detail, următoarele produse la prețuri de importator:
- bere GOSSER, sticlă 0,5 l - 890 lei;
- bere GOSSER, sticlă 0,33 l - 840 lei;
- bere GOSSER, doză 0,5 l - 1110 lei;
- bere GOSSER, doză 0,33 l - 1000 lei;
- margarină vegetală, cutie 500 g - 831 lei;
- cacao instant (granulată), borcan 400 g - 1800 lei;
- praf înghețată * ciocolată, cocos, vanilie, alune, pungi 2 kg - 6100 lei;
- * gama aromelor de fructe, pungi 2 kg - 5100 lei.

Prețurile nu includ T.V.A.

Relații suplimentare la sediul firmei din str. Octav Băncilă nr. 4 (lîngă mag. Duvana), tel. 032/116062, 032/163375.

PESCARI!

S-a deschis sezonul de pescuit
S.C. TRAIAN S.R.L.
Vă oferă la cele mai scăzute prețuri
articole de pescuit
- DAM
- SILSTAR
- MILO
- LION D'OR

Iași, str. Eternitate nr. 56, zilnic între orele 15,00-20,00, telefon 178416.

Sigur vă interesează

Închideri instalații gaze
10,00-13,00 - Aleea Rozelor nr. 2A; 4; 8.

Revizii instalații gaze
- Aleea Rozelor nr. 42, bl. K4, sc. A, B, C;
- Aleea Rozelor nr. 40, bl. L3, sc. A;
- Galata, bl. E3, sc. A, B, C, D,; bl. F4, sc. A, B, C;
- Dacia, SF1-2; DC 4-6; DA 8-10; J 6-9; E 2A; DA 6-7;
- Ciric, bl. L 4, sc. A, B.

CURSUL VALUTAR valabil pentru ziua de 21.06.1994
Cursul de referință stabilit pentru principalele valute în urma licitației de la BNR, valabil pentru astăzi este de:

1670,00 lei/USD
2561,53 lei/GBP
303,82 lei/FRF
1038,33 lei/DEM
Volumul tranzacțiilor încheiate:
6.582.604,13 USD

CURSUL DE SCHIMB AL PRINCIPALELOR VALUTE
VALABIL PENTRU DATA DE 20-06-1994

Casele de schimb valutar	DOLAR C	DOLAR V	DOLAR CS	MARCA C	MARCA V	MARCA CS
BANCA AGRICOLĂ - Tel. 113133	1610	1658	3%	980	1009	3%
BRCE - Tel. 145555	1595	1658,8	1%	978,35	1017,48	1%
BRD - Tel. 142037	1610	1690	1%	987	1036	1%
BANKCOOP - Tel. 112566	1610	1690	5%	960	1008	0%
BANCA DACIA FELIX - Tel. 142526	1640	1680	3%	940	980	3%
CREDIT BANK - Tel. 117591	1635	1684	6%	975	1004	6%
Casa de schimb "EDMOND" tel. 115309	1610	1690	0%	960	1008	0%
Casa de schimb "HIGECO" tel. 112035	1630	1665	3%	970	999	1%

c - cumpărare v - vînzare cs - comision

The Times of Bucharest

Cea mai citită publicație în limba engleză tipărită în România publică anunțurile dumneavoastră pentru cititorii din străinătate și pentru turiștii străini din țară.

Puteți publica în **Times of Bucharest** *anunțuri matrimoniale, cereri și oferte de asociere, oferte și cereri de mînă de lucru, oferte turistice, alte anunțuri.*

Times of Bucharest *se distribuie săptămînal în marile hoteluri din țară, în ambasade, în consulate, tuturor companiilor mixte din România și în 18 țări din Europa de Vest și din S.U.A., pe bază de abonament.*

Anunțurile dumneavoastră se primesc zilnic, la sediul cotidianului MONITORUL. *Traducerea anunțurilor în limba engleză este asigurată de serviciul de specialitate al săptămînalului* **Times of Bucharest**.

FRESCO MADE IN ITALY

Reprezentanța **FRESCO** Iași
Str. Aleea Rozelor nr. 8, sc. B, et. II, ap. 12, tel./fax 132607.
vă oferă, din stoc sau la comandă:
- dozatoare pentru sucuri și bere;
- esențe naturale (ORANGE, COLA, MANGO, CĂPȘUNI etc.);
- îndulcitori (zaharină, aspartam, acid citric, citrat de sodiu);
- mașini pentru înghețată;
- mașini pentru paste făinoase;
- vitrine frigorifice;
- mașini pentru cafea espresso;

S.C. ARIO S.R.L.
Str. Păcurari nr. 142, telefon 163928
vă amintește că
"Omul gospodar își face iarna car și vara sanie".
Deci, cumpărați acum
- scurte Orăștie, din blană naturală, pentru femei - 70.000 lei - 78.000 lei
- cojoace Orăștie, din blană naturală - 280.000 lei - 300.000 lei
- scurte "mouton dore" - 240.000 lei - 250.000 lei
- compleuri din lînă 100%, pentru femei - 55.000 lei - 80.000 lei
- huse mașină - 17.000 lei/set

pentru a trece mai ușor prin iarna 1994-1995.
Program: luni 10-20; marți-vineri 8-20; sîmbătă 8-14.

ȘOFERI!
Cel mai ieftin ulei american original se află acum în Iași!
MEGA OIL
Este recomandat a fi folosit pentru toate tipurile de motoare (benzină, motorină).
20W40; 15W40; SAE40
La prețul de numai 4750 lei/litru veți găsi aceste tipuri de ulei la următoarele magazine și stații service:
- AUTO MOTO VELO Păcurari
- SILVANA - Piața Păcurari
- AUTOSERVICE Păcurari
- MONTEGO - Păcurari
- DACIA - B-dul Independenței
- IGMA - lîngă Mănăstirea Golia
- IMPEX CLEDOR - str. Armeană
- FIX (Reprezentanța PREMS) - lîngă Patinoar
- INTERAUTO - Oancea

și la stația de benzină MACEDONIA.
Garantat 10.000 km

VÎND
VIDEO PLAYER AKAI
nou, model 1993, cu telecomandă.
Preț 250.000 lei. Tel. 172557, după ora 11, pentru Eugen.

AUTO-MOTO

■ Vînd Skoda S.100 pentru piese de schimb și motor Dacia 1100, perfectă stare de funcționare. Tel. 171438 sau 171045.

■ Vînd ARO 243 în stare de funcționare. Tel. 110812, zilnic. (2811)

CASE, TERENURI

Vînd apartament cu două camere
TELEFON: 172557 sau 145610

■ Vînd (sau schimb cu două garsoniere) apartament cu două camere, confort I, zona Frumoasa și apartament cu trei camere, semidecomandat, zona Alexandru cel Bun. Tel. 164696.

VÎNZĂRI

Vînd televizoare alb-negru și color.
Telefon 164248, după ora 16,00.

■ Vînd pui ciobănesc german. Tel. 147882. (2814)

■ Vînd butelie, aragaz 3 ochiuri și flaut italian, preț negociabil. Tel. 166320, după ora 15,00. (2813)

Vînd cuptor rotativ complet (arzător motorină, rezervor, accesorii) pentru metale neferoase, capacitate 500 kg.
Telefon 133283, după amiază.

■ Vînd tablă decapată 2000x12000x0,5-0,75. Tel. 122451, după ora 15,00, zilnic. (2816)

■ Vînd lemne pentru foc tăiate. Tel. 119281, orele 12,00-18,00. (2815)

■ Vindem la vechile prețuri, următoarele echipamente uzate moral, dar aflate în bună stare de funcționare: copiatoare plus consumabile; imprimante; componente, subansamble, accesorii, rezultate din dezmembrarea tehnicii de calcul. Informații la tel. 127116/137158/133018, int. 59.

CUMPĂRĂRI

■ Cumpăr medicamentul Mexitil Depot. Tel. 157515, după ora 16,00. (2934)

S.C. FOOD LAND S.R.L.
singurul distribuitor în Iași al brînzei topite
"La vache qui rit"
- produsă în FRANȚA -
și al excelentului whisky românesc "ROYAL SMITH" produs sub licență SCOTLAND
De asemenea, vă oferim o gamă variată de produse alimentare și cosmetice.
Pentru sezonul de vară practicăm o reducere substanțială de prețuri
Adresa: magazin - Alexandru cel Bun, bl. H4, parter, tel.157034, fax. 131667;
depozit - Baza 3, tel. 132888/int. 148.
en gros — en gros

AGENȚIA DE TURISM **AMIRAL**
Vă ispitește cu ofertele sale să petreceți sejururi la munte, în stațiunile în care doriți.
PLATA ȘI ÎN RATE!
DORINȚA POATE FI ÎNDEPLINITĂ!
EXCEPȚIONAL:
Excursie în FRANȚA, pe 25 iulie!
Relații la telefon **142580, 143024,** sau în str. I.C. Brătianu nr. 36 (lîngă cofetăria Opera).

În perioada 15-30 iunie 1994
COMEROMIMPEX S.R.L. IAȘI
va practica pentru desfacere en gros
reducere de prețuri la produsele COLGATE-PALMOLIVE
cu cca. 2-3% față de prețul de fabricație.
Pentru comenzi ferme se asigură transport.
Vă așteptăm la sediul firmei din Iași, bl. 909 (zona Pasarela Nicolina).
Relații la telefon/fax 032/125405.

S.C. ELECTRIC COMP S.A. IAȘI
B-dul Chimiei nr. 2 (lîngă Fabrica Bere ZIMBRU)
Telefon 125011
Execută la prețuri convenabile, articole din lemn:
♦ uși de apartament ♦ uși glisante ♦ ♦ ferestre ♦ glazvand despărțitor ♦ ♦ glazvand balcoane ♦ mic mobilier ♦ ♦ prelucrări material (tivit, geluit, fălțuit) ♦

VOGATORE MULTIUSO
un echipament ideal de antrenament la domiciliu

Dimensiuni 73 X 114 X 66 cm

Echipamentul *VOGATORE MULTIUSO* permite un număr mare de exerciții care vă ajută la tonifierea corpului și la ameliorarea condiției fizice. Cele patru tipuri de poziționări (orizontal, vertical, orizontal fluture și vertical fluture) asigură un număr mare de mișcări fizice necesar pentru toate grupele musculare.
Acest aparat acționează ușor asupra țesutului muscular, înlăturînd grăsimea și dînd elasticitate și mobilitate articulațiilor.
Odată cu acest echipament vă punem la dispoziție toate instrucțiunile de funcționare, precum și un Catalog cu mișcările pe care le permite *VOGATORE MULTIUSO*. Catalogul menționează, de asemenea, grupele de mușchi pe care le antrenează fiecare mișcare în parte, ajutîndu-vă să vă alcătuiți exerciții corespunzătoare.
Telefonînd la 117596, veți primi în 24 de ore acasă echipamentul *VOGATORE MULTIUSO*.

AUTO-MOTO

■ Vînd Skoda S.100 pentru piese de schimb și motor Dacia 1100, perfectă stare de funcționare. Tel. 171438 sau 171045.

■ Vînd ARO 243 în stare de funcționare. Tel. 110812, zilnic. (2811)

CASE, TERENURI

Vînd apartament cu două camere
TELEFON: 172557 sau 145610

■ Vînd (sau schimb cu două garsoniere) apartament cu două camere, confort I, zona Frumoasa și apartament cu trei camere, semidecomandat, zona Alexandru cel Bun. Tel. 164696.

VÎNZĂRI

Vînd televizoare alb-negru și color.
Telefon 164248, după ora 16,00.

■ Vînd pui ciobănesc german. Tel. 147882. (2814)

■ Vînd butelie, aragaz 3 ochiuri și flaut italian, preț negociabil. Tel. 166320, după ora 15,00. (2813)

Vînd cuptor rotativ complet (arzător motorină, rezervor, accesorii) pentru metale neferoase, capacitate 500 kg.
Telefon 133283, după amiază.

■ Vînd tablă decapată 2000x12000x0,5-0,75. Tel. 122451, după ora 15,00, zilnic. (2816)

■ Vînd lemne pentru foc tăiate. Tel. 119281, orele 12,00-18,00. (2815)

■ Vindem la vechile prețuri, următoarele echipamente uzate moral, dar aflate în bună stare de funcționare: copiatoare plus consumabile; imprimante; componente, subansamble, accesorii, rezultate din dezmembrarea tehnicii de calcul. Informații la tel. 127116/137158/133018, int. 59.

CUMPĂRĂRI

■ Cumpăr medicamentul Mexitil Depot. Tel. 157515, după ora 16,00. (2934)

Cumpăr Dicționar explicativ al limbii române.
Telefon 172557, interior 18.

SCHIMBURI

■ Ofer 2-3 milioane pentru schimb apartament proprietate personală, confort I, trei camere, decomandat, cartier Dacia pentru similar zonă centrală. Tel. 154416. (2819)

PIERDERI

■ Pierdut permis conducere categ. B, C, E, pe numele Vulpe Dumitru Eugen. Aducătorului recompensă. Tel. 172753. (2931)

LOCURI DE MUNCĂ

■ S.C. CAPITAL PRES S.R.L. angajează tonetari pentru difuzare presă și carte cu salariu de bază. Relații zilnic la toneta de carte din fața Agenției C.F.R. Tel. 154416, după ora 20,00. (2820)

■ S.C. INVESTCOOP S.R.L. Iași organizează concurs pentru ocuparea unor posturi de vînzătoare. Înscrierile se fac la sediul firmei, str. A. Panu 1A, pînă la data de 27.06.1994. Relații la telefon 142174. (2939)

DIVERSE

AGENȚIA DE TURISM "DANDY"
efectuează excursii în:
Germania, Franța, Italia.
Calea Buzești nr. 48.
Telefon 2107250.

■ Direcția Generală pentru Agricultură și Alimentație Iași. În atenția agenților economici din județul Iași - în conformitate cu prevederile M.F. nr. 91112/5.05.1994 și M.A.A. București nr. 54910/5.04.1994, D.G.A.A. Iași returnează tuturor agenților economici din județul Iași, sumele reprezentînd contribuție la fondul special pentru agricultură (0,5% fd. special pentru agricultură) virate de la 1.01.1994 în contul nostru. În acest scop, agenții economici vor prezenta dispoziții de încasare la D.G.A.A. Iași, str. Ștefan cel Mare și Sfînt 47-49 Iași, serviciul financiar contabil, pînă la data de 30 iunie 1994. Dispozițiile de încasare vor cuprinde următoarele elemente înscrise la obiectul plății: nr. și data dispoziției de plată făcută de agentul economic; scopul plății; luna și anul pentru care s-a făcut plata. (2825)

FELICITĂRI

■ Cu ocazia împlinirii vîrstei de 14 ani, părinții urează Danielei Pascariu un călduros "La mulți ani!" și sănătate.

■ Crețu Constantin, fost elev la Liceul "M. Eminescu", actualmente elev la Liceul C.F.R., urează mamei sale, alături de fratele lui, Nicușor, multă, multă sănătate. (2885)

DECESE

Cu adîncă durere, familia anunță încetarea din viață a celui ce a fost doctor
PĂRUȘ NICOLAE.
Înmormîntarea va avea loc marți, 21 iunie, orele 13,00, la Cimitirul "Eternitatea". Corpul neînsuflețit se află depus în capela bisericii cimitirului.

■ Profund îndurerată, familia Botez Mihai, tatăl și mama, împreună cu cei 7 frați anunță trecerea în neființă a dragei și unicei lor fiice MOVILESCU MIHAELA (născută Botez), la numai 35 ani, în urma unei îndelungi și necruțătoare suferințe. O vom conduce pe ultimul drum marți, 21 iunie, orele 14,00, la Cimitirul "Buna Vestire" (CUG). (2821)

■ Cu adîncă durere, Movilescu Radu și Adina - soț și fiică - depling moartea dragei lor MOVILESCU MIHAELA. La numai 35 de ani, o cruntă și îndelungată suferință a răpus-o. Cei ce au cunoscut-o și prețuit-o o vor conduce pe ultimul drum, marți, 21 iunie, orele 14,00, la Cimitirul "Buna Vestire" (CUG). (2821)

■ Cu nemărginită durere, copiii, nepoții, frații, sora și rudele apropiate anunță moartea scumpei lor ELENA DORNEANU. Corpul neînsuflețit este depus la domiciliul din str. Clopotari nr. 2, bl. 920. A. Înmormîntarea va avea loc miercuri, 22.06.1994, ora 12,00, la Cimitirul "Sf. Vasile". (2812)

CONDOLEANȚE

Profund impresionați de fulgerătoarea trecere în eternitate a
dr. NICOLAE PĂRUȘ
prezentăm familiei îndoliate, în aceste momente de intensă durere sufletească, întreaga noastră compasiune și sincere condoleanțe. Dan Mihail, Maria și Eugeniu Maximiuc.

Colectivul I.B. de la Spitalul Universitar de Psihiatrie SOCOLA Iași profund impresionat de pierderea medicului primar dr.
PĂRUȘ NICOLAE
își exprimă pe această cale regretele și transmite sincere condoleanțe familiei îndoliate.

Profund marcați de trecerea în neființă a bunei noastre fine, OM de înaltă ținută morală, suflet ales, sensibilă față de familie și prieteni, aducem un ultim omagiu înginerei **LUCICA BOIURU.**
Te vom păstra veșnic în amintirea noastră! Transmitem familiei îndoliate întreaga noastră compasiune.
Familia Ioachim Dan.

Colectivul serviciului administrativ al Policlinicii nr. 2 "Petru și Pavel" transmite sincere condoleanțe colegei Ior, doamna Vasilescu Tinca, pentru pierderea suferită.

■ Colectivul Bibliotecii "Gh. Asachi" aduce un pios omagiu celui care a fost dr. NICOLAE PĂRUȘ și transmite sincere condoleanțe familiei îndoliate. (1346)

■ Locatarii blocului N.6, sc. A, aduc un ultim omagiu celui care a fost ION DODAN, păstrîndu-i mereu amintirea vie în sufletele lor. Transmitem condoleanțe familiei îndoliate. (2824)

■ Colectivul Policlinicii nr. 3 Tătărași este alături de dl. dr. Păruș Dorin, la greaua încercare prin care trece. Condoleanțe întregii familii. (2940)

■ Familiile Suchăr sînt alături de fam. Dodan Mirică, la greaua pierdere suferită și transmit sincere condoleanțe celor îndoliați. (2932)

■ Colectivul Policlinicii stomatologice nr. 2 este alături de colegul lor Păruș Dorin, în aceste momente de grea încercare. (2933)

■ Grupul de psihologi din cadrul Laboratorului clinic de psihologie, Spitalul Universitar de Psihiatrie "Socola" Iași, regretă dispariția minunatului om și admirabil colaborator, un excepțional medic psihiatru, dr. NICOLAE PĂRUȘ. (2818)

■ Profund îndurerat, colectivul S.C. IASIDENT S.R.L. este alături de dr. Păruș Dorin, la marea durere provocată de dispariția celui care a fost dr. NECULAI PĂRUȘ și transmite condoleanțe familiei îndurerate. (2928)

■ Familiile Toma, Simirad, Ciocîrlan, Olariu, Rotundu și Poenaru sînt alături de buna lor prietenă Ioana Ciubotaru în momentul greu al pierderii mamei.

■ Colectivul Dispensarului comasat Nicolina Iași este alături de dr. Popa Dan, în momente deosebit de grele, pricinuite de decesul mamei sale. Dumnezeu să o odihnească în pace. (2929)

■ Fam. Păunel Mihai este alături de dr. Popa Dan, în clipele grele pricinuite de pierderea mamei și exprimă profunde condoleanțe familiei. Dumnezeu să o ierte. (2930)

■ Colectivele de operatori de la Facultatea de Informatică și Facultatea de Științe Economice sînt alături de colega lor Niculina Antonovici la imensa durere suferită prin pierderea tatălui. Sincere condoleanțe familiei îndoliate.

SERVICII

Denumirea serviciului	Observații	Telefon adresă
Reparații		
Reparații	frigidere și instalații frig la domiciliu. S.C. 6M	161331
Reparații	TV color și AN la domiciliu, garanție	126927
Reparații	mașini cusut și de scris la domiciliu	124693
Reparații	TV color și AN, tragere în bandă. Sonor E. Nova	128356
Reparații	frigidere, instalații frig și bobinaj	122836
Diverse		
Meditez	matematică pt. admitere la facultate, 2000 lei/h.	128563
Execut	traduceri impecabile în toate limbile de circulație	118191
Meditez	intensiv matematică	111087
Execut	lucrări dactilografie	129204
Servicii medicale		
OPTICA 34	consultații oftalmologice cu medic . Montăm orice fel de ochelari (găsiți lentile sferice, cilindrice și pt. cataractă).	164062
PROFAMILIA	orice analiză de laborator	117008
Servicii video-foto		
INTER-MARKET SRL Magazinul KODAK	Filmări video și orice servicii foto.	114210

Toate societățile comerciale (inclusiv persoanele fizice) care doresc să apară în această rubrică sînt așteptate la departamentul de mică publicitate al ziarului.

TELEFOANE UTILE

- SALVARE: 961
- POMPIERI: 981
- POLIȚIE: Inspectoratul Județean 146666, 140720, 146840; Municipiu - 146850; Serviciul Circulație - 140070.
- SERVICIUL ROMÂN DE INFORMAȚII - 145093, 146015
- A.C.R.: 112345; Service Bucium - 130177
- AGENȚIA C.F.R.: 147673
- INFORMAȚII GARĂ: 146333
- AUTOGARĂ: 146587
- TAXICOM: 953, 146593
- AGENȚIA TAROM: 115239
- INFORMAȚII AEROPORT: 178126
- STAȚII PECO: Baș Ceauș - 176865; Aurel Vlaicu - 175812; Bucium - 132891; Crișan - 112182; Păcurari - 164142; Sărărie - 147480
- DISPECERATE: R.A. Gaz-Metan - 141737; R.A. Apă-Canal - 142451; Renel - deranjamente - 147070; Termoficare - 141956; R.A. Locuința - 112434; Telefoane - deranjamente - 921; Protecția mediului - 147010.
- GARDA FINANCIARĂ: 114065, 112427.
- ADMINISTRAȚIA FINANCIARĂ: 143030
- NOTARIAT: 147574
- TRIBUNAL: 146300
- PROCURATURĂ: 146630
- CAMERA DE COMERȚ: 117757
- CENTRUL MILITAR JUDEȚEAN: 146370
- HOTELURI: Moldova - 142225; Traian - 143330; Unirea - 142110; Sport - 137817
- POLICLINICA CU PLATĂ: triaj informații - 117244
- OFICIUL JUDEȚEAN PENTRU PROTECȚIA CONSUMATORILOR: 45392.

Monitorul cotidian de informații
monitorul expres
Str. Smîrdan nr. 5 ■ Tel. 17.25.57 (centrala) ■ Fax 14.45.77

■ REDACTOR ȘEF - Dan Radu
■ REDACTOR ȘEF ADJUNCT - Ovidiu Șimonca
■ SECRETAR GENERAL DE REDACȚIE - Eugen Leonte

ȘEFI DEPARTAMENTE:
■ Eveniment local: Toni Hrițac (int. 14)
■ Eveniment național și internațional: Cristian Racu (int. 19)
■ Economic: Costel Stroescu (int. 24)
■ Cultură: Dorin Popa (int. 19)
■ Sport: Eugen Florescu (int. 18)
■ Redactor de serviciu: Ion N. Oprea (int. 20)
■ Fotoreporter: Constantin Plop
■ Grafică: Lucian Amarii, Daniel Melinte.

■ Publicitate: Cristina Lozneanu (int. 18)
■ Producție: Tudor Agavriloaei (int. 26)
■ Difuzare: Mihai Tudose (int. 15)
■ Contabilitate: Antoneta Filip (int. 13)

NORD-EST PRESS
- agenție de presă -
Str. Smîrdan nr. 5 ■ Tel. 17.25.57 (centrala) ■ Tel/Fax 14.47.76
■ EDITOR: Mona Dîrțu ■ Redactor: Dana Scripcă ■

EDITOR
NORD - EST s.r.l
Str. Smîrdan nr. 5 ■ Tel. 17.25.57 ■ Fax 14.45.77

Director general: ALEXANDRU LĂZESCU
Director editor: FLORIN ZAMFIRESCU
Director de marketing: CEZAR CALUSCHI
Director executiv: GABRIEL RUSU

ABONAMENTELE se pot face la orice Oficiu Poștal din țară: MONITORUL figurează în catalogul Presei interne la poziția 838.
TIPAR OFFSET: MULTIPRINT, Iași str. Sf. Lazăr nr. 49

UNGHIUL DE TRAGERE

Un cartof fierbinte pentru gușa Kremlinului

Val CONDURACHE

SUA, Marea Britanie și Franța au comemorat 50 de ani de la debarcarea trupelor aliate în Normandia. Nu țin minte s-o fi făcut la 25 de ani, la 30 sau la 40 de ani de la debarcare. Gestului i s-a dat acum o semnificație aparte, pe care voi încerca s-o descifrez în cîteva rînduri.

La festivitate nu au fost invitate nici Germania, nici Rusia. Helmuth Kohl a schițat o atitudine de nedumerire, dictată de circumstanțe. Pilon central al Uniunii Europene și al Alianței Atlantice, Germania nu putea fi prezentă la o ceremonie la care se celebra începutul sfîrșitului ei în cel de-al doilea război mondial, fără riscul de a-și asuma, măcar în parte, istoria propriului totalitarism, de care s-a spălat, cu ajutor american, vreme de două decenii. Prezența lui Kohl ar fi purtat în spate umbra lui Hitler.

Rusia a schițat și ea un protest destul de vag, amintind Europei și Americii că pierderile cele mai mari în vieți omenești, în cel de-al doilea război mondial, le-a avut URSS și că, indiscutabil, fără participarea ei pe frontul de Est, expansiunea germană nu ar fi dus la o pace de o mie de ani, ci ar fi instalat un alt fel de teroare deasupra Europei. Rusia democratică de acum și-a asumat, în jurisdicția internațională, nu numai arsenalul nuclear și tratatele încheiate de fosta URSS, dar și obligațiile democratice care i-au fost impuse la terminarea războiului rece. Prezența Rusiei la ceremoniile din Normandia ar fi adus și umbra lui Stalin și a altui imperiu totalitar, întins pînă în centrul Europei și pregătit, ca o galaxie în expansiune, să ajungă la țărmul Atlanticului. În sfîrșit, nici un reprezentant al Rusiei nu avea ce căuta în cimitirele Normandiei fără a aduce aminte umanității că pe încheietura mîinii, soldatul rus care înfigea steagul URSS pe clădirea Reichstaq-ului purta trei ceasuri. Nici măcar Rusia democratică nu mai poate sărbători la 9 mai ziua victoriei, iar toate filmele, miile de filme despre Marele război de apărare a patriei, în care a dospit mîndria eroică a trei generații de oameni sovietici, au fost scoase din arhivele Kremlinului spre a fi depozitate în memoria lui Jirinovski și a alegătorilor săi.

La sfîrșitul războiului rece, URSS a pierdut cel de-al doilea război mondial, pe care-l cîștigase în 1945, iar ceremonia din Normandia are chiar această semnificație, pe care și Elțîn și Graciov au trebuit s-o accepte pentru a fi crezuți că au renunțat la nostalgia imperială și la tentația totalitară. Cartoful e cam fierbinte pentru gușa Kremlinului, dar a fost înghițit spre a face proba "transparenței", mai pe românește spus spre a convinge că în discursul politic de la Kremlin "ce-i în gușă e și-n căpușă".

Comemorînd debarcarea din Normandia, SUA, Marea Britanie și Franța au definit strategiile articulate, în fond, de administrația SUA, bazate pe o pax democratica, și au afirmat triumful democrației liberale, rămasă fără rival în structurarea economiei de piață. ■

BOMBA DE CAUCIUC

Astăzi trebuie să forbim oleacă despre politică, deși, pentru noi, este unul dintre subiectele cele mai plicticoase cu putință, în afară de cel legat de problema Conu Anticristi, care ne plictisește de moarte, nu altceva. Trebuie să vă spunem, stimați cetitori ai bombelor de cauciucuri, că partidul de guvernămînt, numit PDSR, și-a trimis sîmbătă și duminică la Iași o garnitură puternică de activiști din Comitetul său Central, în frunte cu domnii Adrian Năstase și Ion Solcanu (senator trimis de ieșeni în Parlament, om care se preocupă intens de promovarea interselor comunității la nivel central), care a participat la simpozionul despre democrație organizată de fundația "Secolul XXI" (de expresie pedeseristă, după cum spun comentatorii politici). În luările lor de cuvînt, înalții demnitari au dat de înțeles că sînt foarte tari pe poziție și că sînt hotărîți să-și întărească Partidul în teritoriu (adică să lucreze la consolidarea Comitetelor Județene, Municipale, Comunale, Sătești și, bineînțeles, la crearea unor Organizații de Bază strașnice în cartiere). Dacă mai erau îndoieli în privința eventualelor disensiuni existente în interiorul partidului de guvernămînt, apoi simpozionul de la Iași a spulberat definitiv această presupunere. La unison, cot la cot și zîmbet la zîmbet, domnii Năstase și Solcanu au arătat întregii lumi că Partidul lor este mai unit ca niciodată, că nu sînt probleme sau divergențe de ordin doctrinar sau de altă natură. Simpozionul de la Iași a arătat, întregii lumi politice, că partidul girat prin uriașul capital politic al președintelui Iliescu este decis să devină mai puternic și să cîștige și viitoarele alegeri, locale, parlamentare și prezidențiale. Asta nu e deloc rău, mai ales că povestea cu întărirea Comitetelor Județene ale PDSR vine după rezolvarea problemei implantării oamenilor Partidului în posturile cheie din marea industrie (prin recentele numiri ale reprezentanților Fondului Proprietății de Stat în fabrici și uzine, făcute după criterii clar politice, adică de fidelitate față de seniorii din PDSR). Raționamentul boierilor de la Putere este foarte clar: reprezentanții FPS din întreprinderi sînt ai lor, ei sînt mai tari decît directorii, care au rămas simpli salariați, fără putere de decizie, așadar au în mînă masa poporului muncitor, care poate fi intimidată sau manevrată, după caz. Acum urmează partea politică a chestiunii, adică întărirea filialelor din teritoriu, unde vor fi, probabil și cei care vor controla activitatea vasalilor de la FPS, ca să n-o ia dumnealor razna vizavi de politica de partid. Nu mai vorbim despre mijloacele mass-media controlate, direct sau indirect, de Mărețul Partid, care, la momentul oportun, dacă nu chiar și acuma, vor fi sponsorizate, prin așa-zisele "contracte de publicitate", de către fabricile și uzinele cu capital de stat controlate de fidelii de la FPS. Deci, cercul se închide, fatal, am putea spune, pentru Opoziția care acuma, în loc să caute soluții de contracarare a impetuoasei ofensive a partidului de guvernămînt, se ține de nimicuri de genul suspendării președintelui sau introducerii unei alte moțiuni de cenzură împotriva guvenului, despre care știu cu toții că nu va fi votată, dar dînșii o justifică prin faptul că "dă bine" în fața Occidentului, așa, ca să vadă că la noi lupta pentru democrație e în plină desfășurare. Nu mai poate domnul Occident de moțiunile firavei și aproape destrămatei noastre opoziții! Ceea ce mai liniștește pe dînșii este zvonul, ce pară să capete consistență, că PAC (condus de Nicolae Manolescu) și PD (condus de Petre Roman) poartă anumite convorbiri ultrasecrete cu scopul de a se unifica cele două partide sub noua titulatură de Partidul Alianței Democrate din România (PADR), probabil unica alternativă politică de opoziție față de CDR, conglomerat care, spun comentatorii politici, a piedut destul capital electoral pînă acum. Să fie într-un ceas bun, dragi politicieni! Vara e un bun sfetnic, mai ales cînd stai la umbră, bei o Cola rece ca gheața și te gîndești la viitorul țărișoarei.

Salut, Coane Anticristi, ce, credeai că te-am uitat? Am auzit că tot mai multă lume e nervoasă din cauza Cuminteniei Pămîntului de la Cluj (așa-i spuneai matale lui Ioan Stoica de la Caritas în articolele dă lecramă). Ce-ar fi ca să-ți spunem și noi, de acum încolo, Domnișoara Pogany? Îți convine, au ba?

LIZUCA și PATROCLE
(comentatori politici de cauciuc)

MONITORUL SENTIMENTAL

Fii mai optimistă

Luiza. **"... După ce v-am scris, după două săptămîni, s-a reîntors din străinătate și m-am întîlnit cu el. Am discutat împreună unele lucruri și apoi m-am lămurit în privința lui... După ce a plecat din nou, am cunoscut un alt băiat de care m-am îndrăgostit la prima vedere. După cîteva ore în care am stat cu el, m-a întrebat dacă vreau să fiu soția lui... Pur și simplu nu pot să-l uit pe D. Sinceră să fiu, de-abia am reușit să scriu această scrisoare fără înțeles, întrucît gîndul îmi stă numai la el...".**

Cam complicate treburile și, totuși, trebuie să dăm împreună de un capăt...! Deci, după cum și tu te-ai lămurit, D. nu prea avea de gînd să se împace cu tine, întrucît gîndul îi stă mai mult la călătorii decît la dragoste...

Și, mai ales, lucrurile au căpătat un aspect destul de delicat, dacă nu chiar dramatic, după acea palmă... Eu sînt convinsă că tu ai acționat din dragoste, dar nu știu dacă și D. gîndește la fel. Ce-ar fi totuși să-i mai dai o șansă, eventual o explicație, din moment ce nu prea poți să uiți ce s-a întîmplat între voi?! Dacă nici de data aceasta nu va fi de acord cu punctul tău de vedere, chiar că nu mai ai ce să-i faci...! Deci, în eventualitatea în care D. se mai întoarce, poți să-ți permiți să-l cauți tu prima, cu toate neînțelegerile dinaintea plecării. În ceea ce-l privește pe băiatul de care te simți atrasă în prezent, poate că ar fi bine să continui această relație și dacă va reuși să te determine să-l uiți pe D., cu atît mai bine...! Oricum, mai așteaptă cîtva timp înainte de a lua o decizie atît de importantă cum e căsătoria. Nu are sens ca în grabă să faci o greșeală doar pentru a scăpa de cîteva amintiri. În orice caz, eu zic că lucrurile se vor clarifica în scurt timp și pentru tine... Deci, fii mai optimistă!

ANA-MARIA

Săptămîna aceasta, la toate chioșcurile și la toți difuzorii, puteți găsi o nouă povestire de excepție a celebrului romancier ieșean Valentin B. Mihu:

ȘANTAJ

ȘANTAJ O iubire adevărată în pericol! **ȘANTAJ** Banii și puterea sînt gata oricînd să mînjească și să distrugă **ȘANTAJ** Cum se apără un tînăr prins în capcana intereselor murdare? **ȘANTAJ**

ȘANTAJ

Cumpărați chiar astăzi această uimitoare povestire din colecția de succes "Povestiri pentru toți"

O nouă carte din lumea cinematografiei

Constantin Popescu: "Cupluri celebre din lumea filmului"

Inexistența unei școli cinematografice românești, ci doar existența a cîtorva repere estetice pentru o posibilă școală cinematografică românească a determinat, cum este și firesc, inexistența unei conștiințe a acesteia, adică a unei istorii, a unei teorii și a unei critici cinematografice, în sens sistematic, profesionist, de referință. Îl reținem doar pe D.I. Suchianu (București, 2. IX. 1895, m.1984) cu acel "Curs de cinematograf" (1932), una dintre primele lucrări de teorie cinematografică, de la noi, cel mai longeviv cronicar cinematografic, cu el încheindu-se momentul cel mai important al perioadei idilice a acestei îndeletniciri din țara noastră, și pe Ion Cantacuzino (București, 7 XI. 1908 - 26.VII.1975), după 1965 mai ales, cînd duce o activitate de pionierat în domeniul istoriei cinematografice ("Momente din trecutul filmului românesc", 1965) și, împreună cu Bujor T. Râpeanu, publică "Producția cinematografică din România, 1897-1930", 1970. Se mai reține și "Dicționar cinematografic", Cornel Cristian și Bujor T. Râpeanu (Editura Meridiane, București, 1974), prima lucrare de acest gen la noi, și "Secolul cinematografului. Mică enciclopedie a cinematografiei universale", colectiv (Editura științifică și enciclopedică, București, 1989), o lucrare derutantă, foarte lacunară, cu multe omisiuni și erori. Din istoria, teoria și critica cinematografiei universale am tradus foarte puțin și nesemnificativ. După cum este și firesc, însă, după evenimentele din decembrie 1989, ne bucurăm de importarea, dar tot nesistematică, a mai multor cărți de analize și de sinteza fenomenului cinematografic.

Acum cîteva zile, în librării a apărut, în Editura "Albatros", București, și cartea lui Constantin Popescu, "Cupluri celebre din lumea filmului". Volumul, cuprinzînd 472 de pagini (patru citate, un "În loc de prefață", cele "23 de povești adevărate ai căror eroi sînt mari personalități cinematografice", o "bibliografie", un "cuprins" și 16 pagini cu fotografii, alb-negru și color); în mod evident, această carte umple un gol, doar informațional. Cuplurile, a căror viață, mai ales particulară, o evocă sprijinindu-se pe foarte numeroase și, multe dintre ele, inedite întru totul, date din viața intimă a membrilor cuplurilor, sînt: Douglas Fairbanks-Mary Pickford; Pola Negri-Rudolph Valentino; Greta Garbo-John Gilbert; Lillian Harvey-Willy Fritsch; Joan Crawford-Clark Gable; Danille Darieux-Henri Decoin; Gustav Frölich-Lyda Baarova; Charles Chaplin-Paulette Goddard; Laurence Olivier-Vivien Leigh; Jean-Louis Barrault-Madeleine Remaud; Tyrone Power-Annabella; Barbare Stanwyck-Robert Tylor; Maria Cebotari-Gustav Diesel; Marlene Dietrich-Jean Gabin; Katherine Hepburn-Spencer Tracy; Orson Welles-Rita Hayworth; Federico Fellini-Giulietta Masina; Humphrey Bogard-Lauren Bacall; Michéle Morgan-Henri Vidal; Simone Signoret-Yves Montand; Romy Schneider-Alain Delon; Paul Newman-Joanne Wodwoard; Elizabeth Taylor-Richard Burton. Bineînțeles, lista cuplurilor celebre din lumea filmului ar putea fi dezvoltată, adusă chiar la zi. Referirile la fiecare membru al cuplului, la cupluri, a căror viață, repet, dominant particulară este evocată cu mult lux de amănunte, se constituie sub forma unor "povești de dragoste", a unor "scenete". Întregul sugerează o construcție romanescă, epopeică, a căror substanță este, însă, faptul real, întîmplat ca atare. De aceea, în cartea lui C. Popescu este un joc permanent și subtil între document și ficțiune. Documentul există, poate fi verificat, iar ficțiunea o deducem, rezultă din înlănțuirea unor ambianțe, a unor atmosfere, a prezenței unor personalități care au existat, cu un statut social precis. Dar toate acestea, ambianțe, atmosfere, actori și cupluri celebre sugerează, în unele din aspectele ei esențiale, însăși lumea cinematografului. O lume a iluziei, a basmului. O lume mitică. O mitologie, însă, fragilă, fără fior spiritual, sacru. Numeroasele citate dau senzația de autentic, de viu, de intim. Descori, însuși autorul se implică în poveștile sale. Fiecare "poveste" se încheie cu cîte o listă, selectivă, a filmelor în care au apărut, împreună sau separat, cineaștii evocați.

Și, totuși, cartea, în definitiv, se reține doar pentru numeroasele date de istoria cinematografiei. Sub alt aspect, ea poate fi considerată un posibil "scenariu cinematografic".

Scăderile grave ale cărții constau în lipsa acută de judecăți de valoare, cu argumente și criterii specifice artei filmului, privind arta, specificul artei fiecărui membru al cuplului, contribuția fiecăruia la conturarea unei estetici a artei actorului de film, la dezvoltarea limbajului cinematografic, a artei cinematografice, a unei estetici, a unei poetici cinematografice. De aceea, cartea, în general, rămîne la nivelul divertismentului, al consumului.

(Mircea DUMITRESCU)

HOROSCOP

BERBEC *(21 mart. - 20 apr.):*
Nu vă bazați pe diplomație, pentru că nu acela este atuul dvs. forte. Dacă-i nevoie, atacați la baionetă sau luați-vă la trîntă cu adversarul.

TAUR *(21 apr. - 20 mai):*
Articulați-vă mai bine proiectul, nu-l prezentați în faza în care se află, chiar dacă simțiți presiunea timpului. De data asta grăbiți-vă încet.

GEMENI *(21 mai - 21 iun.):*
Cînd este vorba să vă apărați interesele proprii vă descurcați de minune și sînteți destul de bătăios. Încercați s-o faceți și cînd e vorba de interesul colectiv.

RAC *(22 iun. - 22 iul.):*
Eziările dvs., chiar dacă au o motivație precisă, trebuie explicate și celor din jur, altfel pot fi privite ca ținînd de indolență și de lehamite.

LEU *(23 iul. - 22 aug.):*
Aveți perspectiva corectă asupra întregului, dar nu trebuie să dați la o parte detaliile. Dacă din poziția avansată în care vă aflați nu le puteți citi, rugați pe cineva s-o facă.

FECIOARĂ *(23 aug. - 22 sept.):*
Sînt momente în care trebuie să renunțați la calculele legate de rentabilitatea imediată. Adevăratele afaceri se fac cu investiții pe termen lung, chiar și în dragoste.

BALANȚĂ *(23 sept. - 22 oct.):*
Ranchiunele dvs. nu sînt legate de un rău pe care vi l-a făcut cineva întîmplător, ci de injustițiile flagrante, rămase nepedepsite.

SCORPION *(23 oct. - 21 nov.):*
Trebuie să luați totul de la capăt, ca după o calamitate: nimic nu se mai poate cîrpi, astupa, propti. Comportați-vă ca după un incendiu devastator.

SĂGETĂTOR *(22 nov. - 21 dec.):*
Profitați de statutul pe care l-ați dobîndit, dar folosiți-l cu măsură și fără tam-tam. Reactivați, dacă simțiți că e cazul, prietenii mai vechi.

CAPRICORN *(22 dec. - 19 ian.):*
Incompetența și parazitismul subordonaților au început să vă exaspereze și oscilați între a abandona o luptă cu morile de vînt ori a împărți sancțiuni demonstrative.

VĂRSĂTOR *(20 ian. - 18 febr.):*
Precipitarea nu este recomandată, mai ales că nu aveți suficient spațiu de manevră. Cu tot altruismul, hotărîți-vă cine merită și cine nu merită atenția dvs.

PEȘTI *(19 febr. - 20 mart.):*
E preferabil să nu vă implicați într-o acțiune colectivă dacă nu aveți încredințarea că măsura va duce la o schimbare în bine.

LEGENDA:

- **vă paște ghionionul**
- **prudența e mama înțelepciunii**
- **n-aveți nimic de pierdut**
- **șansa vă surîde**

CARNETUL ZILEI

Marți, 21 iunie 1994

✝ Sf. mc. Iulian și Afrodisie.

11° — 24° C

VREMEA

Vremea va fi predominant frumoasă, cu cerul variabil la senin. Cu totul izolat sînt posibile averse slabe de ploaie. Vîntul va sufla slab la moderat și va predomina din sector NV. Temperaturile maxime vor varia între 22-24 grade Celsius, iar minimele între 11-16 grade Celsius. **(Gh. CANACHE - Centrul de Prevedere a Vremii Bacău)**

TV BUCUREȘTI

TVR 1 - 8,00 Actualități ■ 8,05 Calendar ■ 8,30 Videoclipuri ■ 9,05 Desene animate: Perrine ■ **9,30 Film serial: "Toate pînzele sus!"**. Ep. 6 ■ 10,20 Limbi străine: Franceză; Engleză ■ **11,20 Film serial: "Salvați de clopoțel"** (r) ■ 11,45 SUA: Istoria lumii afacerilor ■ **12,15 Film serial: "Mala Mujer"** (r) ■ 13,05 1001 Audiții ■ 14,00 Actualități ■ 14,10 TVR Iași ■ 14,45 TVR Cluj-Napoca ■ **15,15 Campionatul Mondial de fotbal: Olanda - Arabia Saudită** ■ 16,00 Actualități ■ 16,10 Fii tu însuți. Între violența cuvîntului și violența faptei: delincvența juvenilă la limitele extreme ale înțelegerii ■ 17,00 Convietuiri: Brăila - exemplu de convietuire ■ 18,00 Formula 3 ■ **18,30 Film serial: "Salvați de clopoțel"** (SUA, 1989), ep. 80 ■ 19,00 Clio ■ 19,30 Desene animate: Candy, Candy ■ **20,00 Actualități**, buletin meteo ■ 20,30 Publicitate ■ **20,35 Film serial: "Lucky"** (SUA, 1990). Premieră pe țară. Ep. 1 ■ 22,05 Reflector ■ 22,35 Gong! ■ **22,55 Campionatul Mondial de Fotbal: Germania - Spania** ■ 1,00 Meridianele dansului ■ **2,25 Campionatul Mondial de Fotbal: Nigeria - Bulgaria**.

TVR 2 - 14,00 Actualități ■ 14,10 Atotștiutorii. Fisiunea și fuziunea nucleară. Iradierea. Reactoarele nucleare ■ 15,00 Interferențe rock cu grupurile "Conexiuni" și "Direcția 5" ■ 15,30 Limbi străine: Franceză (r); Engleză (r) ■ **16,30 Film serial: "Tînăra stăpînă"** (Brazilia), ep. 122 ■ 17,00 23 de milioane ■ 18,30 Lumea sînt eu! Universul tinerei generații și muzica (II) ■ 19,10 Video-clipuri ■ **19,25 Campionatul Mondial de Fotbal: Argentina - Grecia** ■ 21,30 Tribuna non-conformiștilor ■ 22,00 TV5 Europe ■ 22,30 Credo. Medicină și religie.

TV SATELIT

RTL

RTL

6,30 Magazin matinal și știri ■ 10,05 Cheamă California (s) ■ 11,00 Frumos și bogat (s) ■ 11,30 Vremea dorinței (s) ■ 12,00 Prețul e fierbinte (cs) ■ 12,30 Duelul familiilor (cs) ■ 13,00 Magazinul amiezii ■ 13,35 Springfield Story (s) ■ 14,00 Tenis Wimbledon '94 (d) ■ 19,45 Știrile serii ■ 20,10 Exploziv magazin ■ 20,40 Vremuri bune și rele (s) ■ 21,15 Colombo (f.p.): "Crima de la ambasadă" ■ 22,45 Quincy (s): "Violența" ■ 23,40 Drik Bach show ■ 1,00 Știrile nopții ■ 1,30 O familie foarte drăguță (s): "Bătrînețea" ■ 2,00 Tracey Ulman Show ■ 3,00 Reluări seriale.

PRO 7

PRO 7

7,40 Seriale și d.a. ■ 8,50 Mica noastră fermă (s/r) ■ 9,50 Lindenau (talk-show) ■ 10,50 Vînătorul (thriller/r) ■ 12,35 Bill Cosby Show (s/r) ■ 13,05 O agență inimoasă (s.p.) ■ 14,00 Hotelul (s): "Alarmă" ■ 15,00 Arabella Kiesbauer (talkshow) ■ 16,00 Dynasty (s) ■ 16,55 Mica noastră fermă (s.co) ■ 18,00 Desene animate ■ 19,25 Dureri în creștere (s.co) ■ 19,55 Febra colegiului (s.co) ■ 22,25 Bill Cosby Show (s.co) ■ 21,15 Promisiuni spulberate (f. SUA '93) cu Cheryl Ladd ■ 23,00 Reporterii. Magazin ■ 23,55 Palm Beach-Duo (s.p.) ■ 1,00 Midnight Caller (s) ■ 1,55 Dureri în creștere (s/r) ■ 2,25 Febra colegiului (s/r) ■ 3,00 T.J. Hooker (s/r) ■ 3,50 Dynasty (r).

MTV

MTV

7,00 Matinal, cu VJ Rebecca ■ 11,00 VJ Ingo ■ 13,00 Muzică soul, cu Richie Rich ■ 14,00 Mari hituri, cu Paul King ■ 15,00 VJ Simone ■ 17,30 Coca Cola Report ■ 17,45 Noutăți cinematografice ■ 18,15-3 din 1 ■ 18,30 Dial MTV - topul telespectatorului ■ 19,00 Muzică non-stop, cu Pip Dann ■ 20,30 Sport cu Dan Cortese ■ 21,00 Mari hituri, cu Paul King ■ 22,00 Most Wanted, cu Ray Cokes ■ 23,30 Beavis & Butt-head (d.a.) ■ 0,15 Noutăți cinematografice ■ 0,45 3 videoclipuri ale unei formații ■ 1,15 Rock Block - hituri rock și hard cu Pip Dann ■ 3,00 Videoclipuri prezentate de VJ Marijne.

EUROSPORT

EUROSPORT

8,00 Fotbal. CM: avanpremiera zilei ■ 8,30 Fotbal. Buletin CM 2 ■ 9,30 Fotbal. Buletin CM3 ■ 10,00 Fotbal. Selecțiuni de la CM ■ 12,00 Tenis. Selecțiuni din finala Turneului ATP de la Halle ■ 13,30 Fotbal. Buletin CM 4 ■ 14,00 Fotbal. Selecțiuni de la CM ■ 16,00 Ciclism. Selecțiuni din Marele Premiu de la Midilibre, ed. 45 ■ 17,00 Înot. Concursul de la Monaco ■ 18,00 Tenis. Magazin European ■ 19,00 Fotbal. Selecțiuni de la CM ■ 19,30 Fotbal. Argentina - Grecia (d) ■ 21,30 Buletin Eurosport 1 ■ 22,00 Fotbal. Selecțiuni de la CM ■ 0,15 Buletin Eurosport 2 ■ 0,45 Fotbal. Germania - Spania (înregistrare, Chicago) ■ 2,30 Fotbal. Nigeria - Bulgaria (d).

TELE M

Programul Deutsche Welle ■ 11,00 Programul Worldnet Usis ■ 19,00 Deutscher Welle non-stop.

RTV EUROPA NOVA

TV (canalul 54, sunetul pe 5,5 MHz) - 17,00 Deschiderea programului ■ 17,05 Conexiuni economice: "Puterea de a risca" Realizator Nucu Florea ■ 17,30 Ore britanice Din sumar: Profil britanic; Conferința MATE (partea a II-a); Curs de limba engleză; Queen - Spectacolul trebuie să continue...; Book - Shelf ■ 18,35 Desene animate ■ 19,00 Infonova ■ 19,40 Limba ce-o vorbim - "Latinitatea orientală și vorbirea moldovenilor" Invitat: prof. dr. H.C. Eugen Coșeriu (Tübingen, Germania). Realizator: cercet. dr. Stelian Dumistrăcel ■ 20,00 Videoclip '94 ■ 20,30 Reporter Europa Nova ■ 20,50 Ecranizări: "Al treilea om" (prod. Anglia, 1949, regia Carol Reed; cu Orson Welles, Joseph Cotten, Alida Valli) - ecranizare după Graham Greene ■ 22,00 "O sută de ani ai căii ferate Rath" (doc. partea întîi) ■ 22,45 Country music.

RADIO (frecvența 72,92 MHz) - 6,00 Semnal ■ 6,30 Matinal Europa Nova (Informații și muzică) ■ 8,45 Avanpremieră ■ 11,05 Replay - Informații și noutăți muzicale ■ 12,00 Observator - Actualitatea internă și internațională ■ 13,00 De la A la Z. Incursiune în cotidian ■ 13,15 Omnivoice (Cite ceva pentru fiecare) ■ 15,40 100% Comercial (Breviar economic) ■ 16,00 Avanpremieră ■ 16,40 Revista presei centrale ■ 17,00 Lumea azi ■ 20,00 Jazz night ■ 21,00 Flash portrait ■ 22,00 - 24,00 Varietăți muzicale ■ Buletinele de știri (Infonova) vor fi difuzate din oră în oră între 6,30 - 11,30 și 15,30 - 20,30.

RADIO NORD-EST

(72,44 FM stereo)

6,00 "Micul dejun " - program matinal de știri și informații din actualitatea locală, buletin meteo, buletin rutier, informații utilitare, horoscop, agenda, buletine de știri (6,00, 7,00, 8,00, 9,00); 6,30 Retrospectiva zilei ■ 9,05 "Ne ascultați - vă ascultăm" (buletine de știri la orele 10,00, 11,00, 12,00, 13,00, 14,00); rubrica sportivă "Exclusiv Mondial" la ora 10,30, răspunsuri la problemele ridicate la rubrica "Vorbiți aici", apeluri, mesaje ■ 13,05 "Siesta FM" (14,00 publicitate radio, 14,40 Exclusiv Mondial, buletine de știri la orele 15,00, 16,00, 17,00, 18,00, 19,00, 20,00) ■ 16,05 "Turnul de control" - reportaje, interviuri, transmisiuni telefonice, știri, informații muzică (16,45 rubrica "Financiarul", buletine de știri la orele 17,00, 18,00, 20,00; 18,05 Exclusiv Mondial) ■ 22,30 "90 minute blues și jazz" ■ 0,05 Music non-stop.

RADIO VOX T

Emite non stop pe frecvența 70,76,MHz.

RADIO IAȘI

6,00 Diminețile noastre ■ 9,05 Radiosfera ■ 12,40 Corespondența radio - muzică populară ■ 13,00 Radiojurnal București ■ 14,05 Întîlniri pe unde medii ■ 16,10 Radiograme ■ 18,00 Știri ■ 18,05 Corespondența radio - muzică ușoară ■ 18,30 Corespondența radio - muzică populară ■ 19,00 Știrile serii, meteo ■ 19,10 Vedete în recital ■ 19,40 Teatru scurt ■ 20,00 Valsuri și tangouri ■ 20,30 Pagini muzicale celebre ■ 21,00 Evenimentele zilei, sport, meteo ■ 21,20 Jazz în comentariu și sunet.

RADIO CONTACT

(92 FM stereo)

6,00 Bună dimineața, Iași! ■ 6,40; 7,40; 8,40 - Contact horoscop ■ 7,50 Revista presei ■ 8,50 Agenda culturală ■ 9,05 Microbiografie sonoră ■ 23,00 Music non-stop. ■ Buletine BBC 6,00; 7,30; 14,00; 18,00; 21,00. ■ Grupaje informative Radio Contact: 8,30 - 17,30 (din oră în oră), ultimul la 19,30.

TEATRU

Teatrul Național "Vasile Alecsandri" prezintă astăzi, la ora 19,00, premiera spectacolului cu piesa "Dresoarea de fantome" de I. Băieșu.

FARMACII DE GARDĂ

Farmacia nr. 2 Piața Unirii (tel. 116029).
Anda-Farm Păcurari (Tel. 154386).

SPITALE DE GARDĂ

Spitalul "Spiridon" (tel. 142730): Clinica I Medicală, Clinica a III-a Chirurgie; **Maternitatea "C. Vodă"** (tel. 143320).

CINEMATOGRAFE

■ **Cinematograful "Victoria"** (telefon: 112502); orele: 9;11,30; 14;16,30;19 - **"Cu vărul Vinny nu-i de glumit!"** Producție SUA, 1992. Comedie cu Joe Pesci și Marisa Tomei. Regia: Jonathan Lynn. Premieră.

■ **Cinematograful "Republica"** (telefon: 114327); orele: 9;11;13 ;15;17;19 - **"Trăsnăile familiei Addams"**. Producție SUA, 1993. Parodie horror cu Anjelica Huston, Raul Julia, Christopher Lloyd și Joan Cusack. Premieră.

■ **Cinematograful "Copou"** (telefon: 145738); orele: 9;11;13;15;17 - **"Uite cine vorbește acum!"**. Producție SUA, 1993. Comedie cu John Travolta și Kirstie Alley . Film francez în versiune originală (ciclu prezentat de Centrul Cultural Francez Iași), ora 19,00, **"Le Grand Chemin"**. Regia: Jean-Loup Hubert (1987). Cu: Antoine Hubert, Anemone, Richard Bohringer.

■ **Cinematograful "Dacia"** (telefon: 164740); orele: 9;11;13; 15; 17; 19 **"Un comando în deșert"**. Producție SUA, 1991. Film de acțiune de Sam Firstenberg.

■ **Videoteci** - Sala mică a cinematografului "Republica" (orele: 10;12;14;16;18; 20) și sala din str. Sf. Andrei nr. 17 (orele: 9;11;13;15;17;

BIBLIOTECA CENTRALĂ

MIERCURI
22 iunie 1994
An IV,
Nr. 143 (899)
8 PAGINI - 200 LEI

cotidian de informaţii

Monitorul

Înainte de a anunța Poliția, Salvarea sau Pompierii, sunați la MONITORUL!
Telefoane:
17.25.57
(pînă la ora 22.00)
14.56.10
(toată noaptea)

Director onorific: AUREL LEON
Redactor şef: DAN RADU

Rezultatele unui sondaj de opinie IRSOP

79% dintre români au o impresie proastă despre actualul Guvern

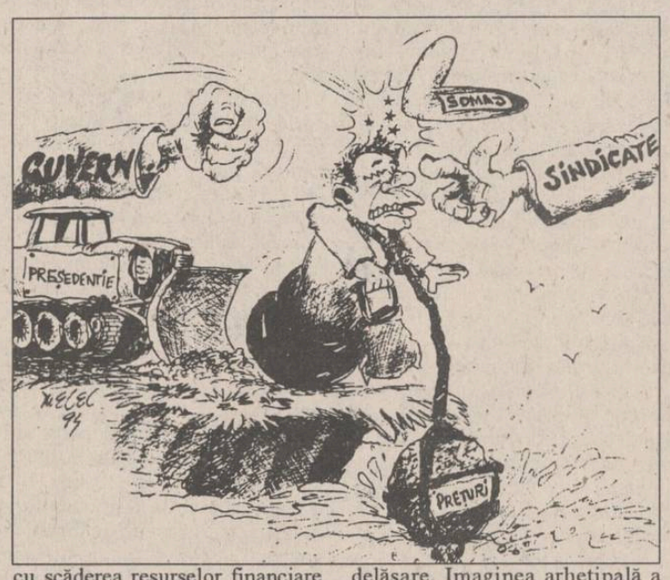

Secretariatul General al Guvernului României a comandat Institutului Român de Sondare a Opiniei Publice (IRSOP) un Studiu naţional privitor la percepţia publică a problemelor sociale actuale şi imaginea populaţiei despre Guvern, partide şi personalităţi politice. Documentul cuprinde 11 capitole: Introducere; Obiective; Detalii metodologice; Principalele concluzii; Prezentarea şi analiza rezultatelor; Surse actuale de îngrijorare ale românilor: "o agendă" guvernamentală; Imaginea publică dominantă despre Guvern; Imaginea publică a activităţii preşedintelui Ion Iliescu; Evaluarea publică a atitudinilor şi opţiunilor preşedintelui Ion Iliescu; Portretele unor personalităţi şi partide în psihologia colectivă a românilor: o psihopolitogramă calitativă (Ion Iliescu, Emil Constantinescu, Petre Roman, PDSR, CDR); Opţiuni electorale actuale. Agenţia de presă MEDIAFAX prezintă integral prima parte a capitolului 4 al Studiului realizat de IRSOP, urmînd a reveni ulterior cu alte extrase din acest document:

■ *Românii se tem că viitorul ar putea fi mai rău decît prezentul*

"În jur de opt din zece români (85%) trăiesc în prezent sub stressul acut al banilor insuficienţi. Lipsa banilor este resimţită puternic nu pentru că s-au multiplicat proiectele de viaţă sau pentru că a crescut nivelul de aspiraţii, ci pentru că oamenii se tem de limitările şi privaţiunile traiului curent. Interesant este faptul că teama este alimentată mai ales de proiecţia unei posibile deteriorări viitoare care ar putea atinge niveluri mai mari de insuportabilitate. Teama de înrăutăţiri viitoare este mai mare decît teama de provocările vieţii prezente. Şomajul şi situaţia din agricultură reprezintă împreună cu scăderea resurselor financiare aprehensiunile centrale".

■ *Un sfert din populaţie acuză Guvernul de crasă incompetenţă*

"Guvernul este privit negativ de către opt din zece români (79%). Atitudinea negativă este bazată mai mult pe impresia dezinteresului Guvernului faţă de populaţie, decît pe impresia incapacităţii oamenilor din Executiv. Predomină senzaţia generală că "Guvernul ar putea să facă dacă ar vrea". Dar unul din patru români (23%) acuză Guvernul de incompetenţă. Oamenii critică Guvernul cu totul altfel decît o face presa şi clasa politică. În confruntările politice, nerealizările guvernamentale sînt puse pe seama lipsei de dorinţă şi de ştiinţă pentru impulsionarea reformei. Populaţia reproşează într-o măsură mai mică incompetenţa şi aproape deloc lipsa angajării pentru reformă. Părerea dominantă este că măsuri esenţiale pentru interese vitale ale oamenilor trenează din delăsare. Imaginea arhetipală a "fostului guvern" rupt de mase se păstrează în mentalitatea publică. Există un segment minoritar de circa doi din zece români (21%) care sînt dispuşi să laude Guvernul sau să-i scuze nerealizările acuzînd intervenţia unor forţe care sabotează bunele intenţii. La o întrebare distinctă despre corupţie, unul din patru cetăţeni (24%) afirmă că Guvernul este atins de o corupţie generalizată, iar circa jumătate (54%) crede că nivelul de corupţie în structurile guvernamentale este "destul de mare". Trebuie reţinut însă că ceea ce i se reproşează Guvernului în primul rînd nu este corupţia, ci dezinteresul pentru treburile publice. Întrucît această acuză are un caracter extrem de larg, ea funcţionează ca un motor care alimentează o paletă largă de critici specifice, de toate felurile. Într-un asemenea climat orice reproş adus Guvernului tinde să îmbrace un caracter paroxistic, indiferent de subiectul în cauză".

(continuare în pagina 3)

Cazul studentei Ana-Maria Ţura nu s-a încheiat

O mamă acuză medicii că au lăsat să-i moară fiica

Ana Maria Ţura, studentă în anul I la Medicină, a fost adusă pentru internare la Spitalul de Boli Infecţioase în data de 6 martie a.c., cu o maşină a Salvării. Medicul de gardă, dr. Petru Ţîrlea, a pus un diagnostic greşit şi a refuzat internarea. Ana Maria prezenta o formă de rujeolă care s-a agravat după patru zile, moment în care a fost adusă de mama sa din nou pentru a fi internată. După trei săptămîni de la internare, Ana-Maria Ţura a murit. Mama sa, doctor Marinela Chihaia, consideră că fiica sa ar fi putut fi salvată dacă medicii şi-ar fi dat interesul. Ea a întocmit o listă cu întrebări pe care a înaintat-o Colegiului Medicilor, organismul care se poate pronunţa în privinţa acestui caz.

1. De ce nu a fost internată fiica mea atunci cînd ne-am prezentat prima dată la Spitalul de boli infecţioase, adică pe data de 6 martie? Chiar şi eronat, diagnosticul de "anghină streptococică şi eritem alergic" necesita internare.

2. Internarea s-a făcut pe data de 10 martie la ora 4,30. De ce profesorul Vasile Luca şi dr. Doina Mihalache (şefa pavilionului unde a fost internată Ana Maria) nu au consultat-o imediat ce au ajuns la spital? Oare nu era un caz grav?

3. De ce nu s-au luat datele anamnestice imediat după internare? Istoricul bolii s-a luat abia după trei zile.

4. De ce nu s-au făcut analize complete şi cît mai rapid posibil? Exemplu: de ce lichidul cefalo-rahidian nu a fost dat şi pentru examen B.K., în condiţiile în care la T.V. se anunţă zilnic incidenţa crescută a tuberculozei?

5. De ce radiografiile de mastoidă şi de sinusuri nu s-au făcut în aceeaşi zi cu radiografia pulmonară?

6. Cum se explică faptul că prima radiografie pulmonară a ieşit normală ca după zece zile să apară pe o nouă radiografie diagnosticul de granulie T.B.C. (extinderea tuberculozei în tot organismul)?

7. De ce nu s-a făcut şi un examen al exudatului faringian mai ales că fiica mea avea infecţie în gît?

8. De ce sondajul vezical a fost făcut la 24 de ore prima dată şi la 12 ore, a doua oară şi aceasta numai la insistenţele mele? A trebuit chiar să mă cert cu dr. Mihalache pentru ca aceasta să accepte să fie sondată fata.

9. De ce tratamentul perfuzabil nu a fost permanent şi complet încă de la internare? (se făceau perfuzii de 800 ml sau 1000 ml/zi).

10. De ce s-a făcut angiografia (analiză efectuată pentru depistarea unor eventuale tumori pe creier) fără consimţămîntul familiei încălcîndu-se în acest mod Decretul 212/1953 - art. 17? Era necesară angiografia în acest caz? Şi dacă da, de ce?

11. De ce nu s-a făcut transferul fiicei mele la secţia A.T.I. încă după prima cădere de tensiune în ziua de 19 martie?

12. De ce pe toată perioada spitalizării nu au fost consultaţi şi alţi specialişti la patul bolnavului?

13. De ce după ce am transferat în sfîrşit bolnava la A.T.I., acest caz a fost abandonat pe rînd, de prof. Dimitriu, prof. Ionescu, prof. Luca, dr. Mihalache, dr. Iriciuc?

14. De ce prof. V. Luca nu a fost sincer încă de la internare să-mi spună că nu poate face nimic? Abia după 13 zile mi-a spus acest lucru. Eu intenţionam să o internez pe fiica mea la Bucureşti încă de la primele semne de complicaţie.

15. În seara de 31 martie dr. Iulian Stratan, şeful secţiei A.T.I. a spus: "A fost un moment şi s-a pierdut". Cine l-a pierdut să-şi primească pedeapsa conform dreptului medical.

16. De ce nu v-aţi purtat ca nişte colegi, doar sîntem toţi medici, şi de ce tot timpul m-aţi evitat şi îndepărtat? Eram mamă şi medic şi puteam fi de folos pentru binele fiicei mele. Încă de la internare, colaborarea cu mine a fost neetică şi inumană. La fel faţă de copilul meu.

Ţin în mod deosebit să mulţumesc unor colegi care m-au ajutat sincer şi dezinteresat: dr. Iacob, dr. Munteanu, dr. Ţurcanu, dr. Mogoş, dr. Mihăescu, dr. Frasin, dr. Isloi, dr. Grigoraş, dr. Diaconescu, dr. Carasievici Eugen etc. Toţi aceşti medici au dat dovadă de conştinciozitate, responsabilitate, competenţă şi devotament. Din păcate numai ei. Consider că fiica mea, Ana-Maria Ţura, a fost victima medicilor care au îngrijit-o. Ca medic susţin că putea fi salvată dacă nu se săvîrşeau atîtea grave erori.

Dr. Marinela CHIHAIA
18 iunie 1994

Ana- Maria Ţura

Colegiul Medicilor nu s-a putut pronunţa în privinţa decesului studentei Ana Maria Ţura

Ieri, 21 iunie, Colegiul Medicilor a analizat cazul studentei la Medicină, Ana-Maria Ţura (21 ani), a cărei moarte a survenit pe data de 1 aprilie, în condiţii încă neelucidate. Membrii colegiului au discutat, din punct de vedere deontologic, acuzele aduse de mama Anei-Maria, dr. Marinela Chihaia. Aceasta consideră că medicii care au îngrijit-o pe fiica sa au făcut numeroase greşeli de ordin medical, care au condus, în final, la moartea tinerei studente. Discuţiile au durat circa o oră şi jumătate şi, conform celor declarate de prof. dr. Teodor Ceomea, preşedintele Colegiului Medicilor, nu s-a stabilit încă o concluzie finală, datorită, îndeosebi, absenţei unora dintre medicii solicitaţi să participe la discuţii. De aceea, conform opiniei prof. dr. Teodor Ceornea, mai sînt necesare o serie de alte date pentru stabilirea responsabilităţilor tuturor medicilor implicaţi în cazul Anei-Maria Ţura. **(Mihaela CĂNĂNĂU)**

La autopsie s-a stabilit clar

Gardianul public Vasile Grecu şi-a luat singur viaţa

În cursul zilei de ieri, medicii legişti din cadrul Laboratorului de Medicină Legală Iaşi, prin raportul întocmit şi-au spus oficial punctul de vedere cu privire la decesul gardianului public Vasile Grecu. Reamintim că luni, în jurul orei 7,15, Vasile Grecu a fost găsit agonizînd după o împuşcătură în cap trasă cu pistolul pe care îl avea în dotare. Glontele a pătruns prin tîmpla dreptă şi a ieşit prin stînga, sîngele împroşcînd pereţii. Victima a fost transportată imediat de la apartamentul concubinei, unde a fost găsit împuşcat, la Spitalul de Neurochirurgie. La numai 20 minute de la internare, victima a decedat.

În legătură cu acest caz deosebit, doctor Monica Plăhteanu, care a efectuat ieri necropsia cadavrului, ne-a precizat că au fost atinşi de glonte ambii lobi frontali ai creierului. Acest fapt permite o supravieţuire de maximum cîteva ore a victimei. Pe de altă parte, locotenent colonel Gheorghe Grigoriu, şef serviciu la Poliţia Municipală Iaşi, ne-a declarat că raportul criminalistic precizează clar că Vasile Grecu s-a sinucis. **(Anca SĂLCEANU)**

Greva profesorilor a folosit la ceva

Învăţămîntul a primit ieri 4 la sută din produsul intern brut

Controversata problemă a finanţării învăţămîntului de stat a fost tranşată ieri de Camera Deputaţilor, după îndelungate dezbateri şi negocieri, prin alocarea de la bugetul de stat a unei sume reprezentînd 4% din PIB. Această propunere a venit din partea deputatului PDSR Florin Negoiţă şi a fost adoptată cu 132 de voturi pentru, 106 contra şi 20 de abţineri. Voturile pentru au fost acordate de reprezentanţii CD, PD, PUNR. PDSR a votat în bloc împotrivă, iar PRM şi PSM s-au abţinut. Precizăm că propunerea Comisiei de învăţămînt viza un procent de 8% din PIB şi că n-a întrunit decît 116 voturi pentru. Ministrul Finanţelor, prezent la dezbateri, a declarat că procentul de 4% din PIB nu poate fi susţinut economic şi că, votîndu-l, Parlamentul a reluat practica unor instituţii depăşite care elaborau normative.

În România, conform Codului Familiei

Nu sînt interzise căsătoriile între oameni de acelaşi sex

În România, legea nu interzice căsătoria persoanelor de acelaşi sex. Este oprită, în schimb, prin Codul Familiei, căsătoria alienaţilor mintal sau a celor lipsiţi vremelnic de facultăţile mintale, a bărbaţilor sub optsprezece ani sau a femeilor sub şaisprezece ani, a celui care înfiază cu cel înfiat, a tutorelui cu persoana minoră ce se află sub tutela sa, a persoanelor deja căsătorite, precum şi căsătoria între rudele în linie dreaptă sau în linie colaterală, pînă la al patrulea grad inclusiv. În Codul penal există totuşi, o prevedere (articolul 200), conform căreia relaţiile sexuale între persoane de acelaşi sex se pedepsesc cu închisoare de la unu la cinci ani. Aceasta nu împiedică însă căsătoria ce nu are drept scop întreţinerea de relaţii sexuale sau în care, din diferite motive, asemenea relaţii sînt fiziologic imposibile. De exemplu, doi bătrîni de acelaşi sex trecuţi de o anumită vîrstă şi care ar dori să beneficieze de facilităţile asigurate familiei de către statul român, nu ar putea fi împiedicaţi să se căsătorească. De asemenea, doi tineri de acelaşi sex, care nu pot întreţine relaţii sexuale din cauze de natură fiziologică, dar care doresc să înfieze un copil în scopul creşterii, educării şi instruirii în comun a acestuia, ar fi nevoiţi să se căsătorească, printre actele necesare în vederea adoptării figurînd şi certificatul de căsătorie. **(Dorin IACOB)**

Foametea din '47 a fost provocată de sovietici

Recent a apărut - în doar o mie exemplare - la Chişinău cartea "Deşţărănirea bolşevică în Basarabia" ce conţine, în premieră, o serie de documente ce dovedesc că foametea din 1947 nu s-a datorat unor condiţii climatice ostile, fiind un adevărat etnocid provocat de puterea sovietică. În cursul unui singur an, Basarabia a pierdut peste 190 mii cetăţeni, peste trei sferturi din aceştia fiind copii între 2 şi 4 ani.

"COMTOM" S.A. a redus la jumătate preţurile la carne

Începînd de ieri, 21 iunie, S.C. "Comtom" S.A. a anunţat noile preţuri, micşorate, care vor fi practicate la carnea şi preparatele din carne produse de această firmă. Reamintim că S.C. "Comtom" S.A. a majorat aberant preţurile, cu 250-300%, în urmă cu patru săptămîni, pe data de 25 mai. În această perioadă, de aproape o lună de zile, unitatea a înregistrat pierderi de peste 100 milioane lei din cauza scăderii drastice a volumului vînzărilor. Este interesant cum va fi vîndut marfa aflată în stoc de cîteva săptămîni, ştiut fiind faptul că, recent, organe de control din Ministerul Finanţelor au sancţionat o serie de agenţi economici particulari care vindeau preparate din carne mai vechi de opt zile.

Pentru a-şi reface cifra vînzărilor, "Comtom" S.A. a coborît preţurile la nivelul celorlalţi producători din domeniu. Prezentăm cîteva exemple de preţuri cu amănuntul intrate în vigoare de ieri, comparativ cu preţurile anunţate pe 25 mai:

■ carne de porc cu slănină şi os, cal. I, neambalată - acum 2890 lei/kg de la 6155 lei/kg;

■ carne de porc fără slănină, cu os, cal. I, neambalată - acum 3445 lei/ kg de la 6155 lei/kg;

■ carne de vită, cal. I, neambalată - acum 4445 lei/kg de la 5835 lei/kg;

■ muşchiuleţ "Montana" - acum 10885 lei/kg de la 28425 lei/kg;

■ pastramă de porc - acum 9835 lei/kg de la 16160 lei/kg;

Din exemplele prezentate se poate constata faptul că preţurile au fost micşorate la aproximativ jumătate. **(Costel STROESCU)**

Începînd cu 20 iunie 1994
COMEROMIMPEX S.R.L. IAŞI
practică pentru desfacere en gros
reduceri cu 2-3% faţă de preţul de fabricaţie al produselor
COLGATE-PALMOLIVE
Pentru comenzi ferme se asigură transport gratuit.
Vă aşteptăm la sediul firmei din Iaşi, bl. 909 (zona Pasarela Nicolina).
Relaţii la telefon/fax 032/125405.
Program: zilnic 8,00-20,30
duminică 9,00-13,00.

Graf a fost eliminată !

Americanca de culoare Lori McNeil (31 de ani, locul 20 în WTA, în foto), a reuşit să o elimine cu 7-5,7-6, în primul tur al turneului de la Wimbledon pe deţinătoarea trofeului, jucătoarea germană Steffi Graf, favorita nr. 1 a tabloului feminin. Este pentru prima oară, din anul 1963, cînd deţinătoarea trofeului este eliminată din primul tur! **(F.Eugen)**

QUARTZ
MATRIX
TEL./FAX 032/165558
Cu ocazia inaugurării noului sediu din Şos. Păcurari nr. 8 (vizavi de Oficiul Poştal nr. 9) vă invităm în zilele de:
24 şi 25 IUNIE, orele 9^00-19^00
la prezentarea produselor de ultimă oră ale liderilor mondiali în tehnologia informaţiei.
MARI REDUCERI DE PREŢURI PE PERIOADA EXPOZIŢIEI
COMPAQ EPSON 3M

La Curtea de Apel Iași

Se judecă procesul celor patru tineri acuzați de viol și perversiuni sexuale

Nemulțumiți de sentința dată de Tribunalul Județean Vaslui, care i-a condamnat la 8 ani de închisoare, inculpații Mihăiță Ciubotaru, Relu Daniel Lepșa, Nicu Borș și Gabriel Dorobăț au înaintat un apel Curții de Apel din Iași. Ei au fost acuzați de viol, perversiuni sexuale și lipsire de libertate. Participanți la aceste agresiuni au fost de fapt cinci indivizi (dintre care trei minori), însă unul dintre ei, Jean Scutaru, deși acuzat, a fugit în străinătate, după cum ne-a declarat avocatul Narcis Giurgiu.

Agresiunea a avut loc în localitatea Murgeni, județul Vaslui, pe data de 13 august 1993. Gabriela Filiuță (16 ani) a acceptat să meargă în apartamentul lui Jean Scutaru, neștiind că acesta pusese la cale, împreună cu ceilalți patru, o adevărată orgie. După ce s-a consumat actul sexual între Jean Scutaru și fată, în încăpere au năvălit și ceilalți. Pe fondul consumului de băuturi alcoolice, cei patru s-au purtat ca niște barbari, rupîndu-i fetei hainele, lovind-o și violînd-o. Mai tîrziu, au obligat-o să danseze goală. Profitînd de un moment de neatenție al agresorilor, Gabriela Filiuță a încercat să sară pe geam. Într-un tîrziu, în jurul orei 5 dimineața, ea a reușit să fugă.

Toți cei patru avocați ai apărării au insistat, în pledoariile lor, să se țină cont de moralitatea îndoielnică a Gabrielei Filiuță. Există la dosar opt declarații, arată avocatul Narcis Giurgiu, ale unor vecini indignați care povestesc că au văzut-o de nenumărate ori pe fată învîrtindu-se fără rost prin fața blocului lui Jean Scutaru. De asemenea, au fost văzuți împreună pe Strada Mare, plimbîndu-se. Avocații au cerut să nu li se rețină inculpaților și infracțiunea de "lipsire de libertate", deoarece ea nu poate demonstra că a fost forțată să rămînă. În replică, procurorul a precizat că poate Gabriela Filiuță a dorit să întrețină relații sexuale cu Jean Scutaru, însă, în nici un caz n-a acceptat să rămînă în compania celor cinci tineri beți.

Apelul s-a judecat ieri, sentința definitivă urmînd a se pronunța în cursul acestei săptămîni. **(Gynella PARFENIE)**

TEROM

o societate care se apropie cu pași repezi de faliment

Starea de criză economică, ce a caracterizat, anul trecut, întreaga activitate a societății comerciale "Terom" S.A. (fostul Combinat de fire și fibre sintetice) continuă să se repercuteze și asupra situației actuale a acesteia. După cum am făcut cunoscut și la vremea respectivă, S.C. "Terom" S.A. s-a confruntat pe parcursul anului 1993 cu o serie de convulsii sociale de mare amploare, generate de declinul economic accentuat al societății. Concret, anul trecut s-au petrecut aproape toate evenimentele negative posibile în cazul regresului economic al unei societăți, cu excepția închiderii acesteia. Este vorba de reducerea programului de lucru, luni de zile la rînd, scăderea substanțială a salariilor celor peste 7000 de angajați, disponibilizări de personal și, peste toate, accentuarea stării de tensiune din rîndul salariaților, amenințați de pierderea locului de muncă. De altfel, muncitorii din combinat au protestat împotriva acestei situații în nenumărate rînduri.

Cauza principală care a provocat acea stare de lucruri a fost lipsa acută de contracte ferme pentru desfacerea produselor proprii. Acest fenomen a fost motivat de conducerea din acea vreme (asigurată de fostul director general Corneliu Stan) prin reducerea importantă a activității beneficiarilor din industria textilă, care, la rîndul lor, au pierdut o mare parte din piața externă, odată cu desființarea CAER. Un alt motiv a fost acela că aprovizionarea cu materii prime se efectua cu mari dificultăți, deoarece combinatele chimice românești nu mai fabrică unele produse, altele sînt fabricate în cantități foarte mici, S.C. "Terom" fiind nevoită să le importe pe valută. În plus, cota ridicată a taxelor vamale pentru produsele importate a afectat considerabil veniturile societății. Un alt aspect foarte important, cu implicații în evoluția situației societății, invocat în dese rînduri de sindicatul societății, a fost capacitatea nesatisfăcătoare a echipei de conducere de atunci. Sindicatul "Terom" a acuzat respectivul consiliu director de lipsa unui program de măsuri eficiente pentru redresarea economică a societății și de absența unor strategii de adaptare la cerințele pieței.

Din păcate, cea mai mare parte din cauzele de atunci ale declinului economic al combinatului, mai mult sau mai puțin obiective, există și astăzi. La începutul anului 1994, nemulțumirile salariaților s-au transformat în adevărate revolte împotriva conducerii societății. Mitingurile de protest repetate au avut drept scop înlocuirea administrației, soldîndu-se, în cele din urmă, cu demisia directorului general Corneliu Stan. Între timp, însă, au fost adoptate alte măsuri drastice, dictate de necesitatea reducerii cheltuielilor unității. Astfel, la jumătatea lunii martie, programul de lucru al societății a fost redus la jumătate pentru două luni de zile, patru din secțiile acesteia fiind închise aproape complet. Cauza: lipsa de bani pentru aprovizionarea cu materii prime.

La scurt timp după aceea, Adunarea Generală a Acționarilor F.P.S. și F.P.P. a numit noul director general al S.C. "Terom" în persoana ing. Dan Ovidiu Mihăescu.

Cu toate că problemele de fond ale fostului C.F.S. au rămas aceleași (mari fluctuații în aprovizionarea cu materii prime, lipsa de comenzi în anumite perioade etc.), culminînd cu concedierea a circa 1200 de salariați, schimbarea conducerii pare a fi binevenită. După toate veștile rele de la "Terom", am putut semnala și un eveniment pozitiv: obținerea unui credit (în mai multe tranșe) din partea F.P.S., în valoare totală de 6 milioane dolari. După cum ne-a declarat la momentul respectiv Dan Ovidiu Mihăescu, această sumă va fi folosită atît pentru acoperirea cheltuielilor curente, cît și pentru achitarea unei părți din datoriile foarte mari ale societății, rămase "moștenire" de la vechea conducere.

Privind prin prisma evenimentelor trecute, precum și a celor actuale, este greu de prevăzut evoluția viitoare a stării economice a combinatului de fire și fibre sintetice. Această firmă, una din cele mai mari din județul Iași, are de recuperat un mare handicap de ordin financiar. Soluțiile de redresare economică sînt condiționate de eficiența managerială a conducerii, precum și de sprijinul interesat, de altfel, al principalilor acționari ai firmei - F.P.S. și F.P.P. **(Mihaela BREZEANU)**

Doi psihopați au furat faxurile de la "Timpul" și "Evenimentul zilei"

Poliția ieșeană a reușit să-i depisteze pe autorii furturilor comise recent din subredacția Iași a cotidianului "Evenimentul zilei" și din redacția săptămînalului "Timpul". Infractorii sînt Cătălin Stănescu (19 ani) și Constantin Hrițcu (66 ani) din Iași, ambii bolnavi psihic. Pe parcursul cercetărilor s-a stabilit că ei au mai sustras un fax și din sediul societății comerciale ATCOM SRL, în valoare de 180.000 lei. Cei doi infractori au fost internați la Spitalul Socola pentru efectuarea unei expertize medicale. **(S.S.)**

Motivînd că nu rezistă fără concubină

Un individ a dezertat de două ori din armată

Ieri, la Tribunalul Militar Iași a avut loc procesul intentat lui Robert Mutu (23 de ani), din Vaslui, aflat la a doua dezertare. Conform declarațiilor avocatei din oficiu, Frăsina Cupeț, care a aflat de acest caz în cursul procesului (se afla în sală pentru un alt client și, dat fiind că inculpatul nu avea apărător, a preluat și dosarul său), Robert Mutu a fost înrolat în armată în 1990. Plecat într-o permisie, în 1991, nu s-a mai întors. A fost găsit abia în 1993, iar în martie 1994 a dezertat din nou. A fost prins pe 7 iunie, în urmă cu două săptămîni. După cum a afirmat avocata Frăsina Cupeț, motivele pe care le invocă Robert Mutu în apărarea sa sînt destul de puerile. El susține că nu poate sta departe de concubina sa din Vaslui și trebuie să meargă s-o vadă. Sentința se va pronunța marți, 29 iunie. **(Gynella PARFENIE)**

Furt sub efectul unor pastile

■ ***hoțul a ascuns în apartamentul său 14 găini, un curcan și două rațe***

În noaptea de 12/13 iunie 1994, Toni Ungureanu (21 ani), din Iași, un "veteran" cu 6 ani detenție la activ, a furat din zona unde locuiește un număr de 14 găini, un curcan și două rațe împreună cu un boboc. El a fost depistat a doua zi dimineață de organele de Poliție, care au descins în apartamentul infractorului, unde au găsit păsările. Două dintre ele "dispăruseră", deoarece fuseseră consumate la cină. Toni Ungureanu a afirmat în fața organelor de anchetă că nu este vinovat de furtul păsărilor. Acestea - a declarat el - i-au fost aduse de un fost coleg de celulă, iar el s-a arătat de acord să le "găzduiască" în locuința sa o perioadă de timp. Faptul cel mai ciudat este, însă, că Toni Ungureanu susține că în ziua furtului a luat cîteva pastile, pe care medicul i le-a recomandat cu cîteva zile înainte, la externarea din spitalul "Socola". În cele din urmă, el chiar a invocat efectul medicamentelor, afirmînd că este posibil să fi comis furtul, sub influența lor. Această afirmație i-a uimit pe medicii care l-au consultat, în vederea stabilirii discernămîntului acestuia în săvîrșirea faptelor comise. În urma examenului, medicii psihiatri l-au declarat pe Toni Ungureanu apt de a fi trimis la pușcărie pentru infracțiunea de "furt calificat în dauna avutului particular". **(Silviu LABEȘ)**

ORAȘUL PE O COLOANĂ

■ ***La sfîrșitul lunii, primarul Iașului, Constantin Simirad, va pleca în Franța***

Primarul Constantin Simirad și consilierul municipal Rene Corneliu Duda vor participa, în perioada 27-29 iunie, la Poitiers (Franța), la conferința "Schimbările economice internaționale". Manifestarea este organizată de președintele Federației Mondiale a Orașelor Unite, Jorge Sampaio (primarul Lisabonei) și de primarul orașului Poitiers (înfrățit cu Iașul), Jaques Sautrot. **(Ovidiu LUNGU)**

■ ***Astăzi, se întrunește plenul Consiliului Județean Iași***

Astăzi, la orele 14,00, Consiliul Județean Iași se va reuni în plen pentru ședința trimestrială. Pe ordinea de zi a acestei ședințe sînt înscrise următoarele puncte:

- aprobarea bugetului Consiliului Județean pentru anul 1994;
- proiect de hotărîre privind reparațiile capitale la unitățile sanitare din județ;
- proiect de hotărîre privind ariile protejate, cu statut de rezervații naturale din județul Iași. **(O.L.)**

■ ***Seminar PHARE la Iași***

La începutul lunii viitoare (5-7 iulie), la Iași se va desfășura Seminarul PHARE care are ca temă administrația publică locală. Manifestarea este organizată semestrial de către Comitetul pentru coordonarea Programului PHARE în România. **(O. LUNGU)**

■ ***Tîrgul de ceramică tradițională "Cucuteni - 5000", ediția a XII-a***

În zilele de sîmbătă și duminică, 25 și 26 iunie a.c., în parcul Copou se va desfășura tradiționalul tîrg de ceramică "Cucuteni - 5000". Manifestarea este organizată de către Centrul Județean al Creației Populare. Vor participa maeștri olari din județele Bacău, Buzău, Harghita, Iași, Vrancea și din Republica Moldova. Inaugurarea va avea loc sîmbătă, 25 iunie, la ora 11,00. **(Dan FODOR)**

■ ***Bridge-Cupa D'Albon***

Săptămîna trecută, magazinul hotelului "Orizont" din Iași a găzduit a doua ediție a Cupei D'Albon la bridge. Acest concurs a fost organizat în memoria celui care a fost Gerard D'Alban, profesor universitar la Universitatea Tehnică "Gh. Asachi" si component al echipei ieșene care s-a calificat la primul Campionat Național de Bridge. Pentru Cupa D'Albon s-au întrecut axe din București, Suceava, Tg. Mureș, Bacău, Arad și Iași, iar premiile - în valoare de 650.000 lei - au revenit concurenților ieșeni și bucureșteni.

Mîine, va începe la București finala Campionatului Național de Bridge, proba perechi - ediția 1994. Din Iași vor participa la acest concurs patru jucători (două axe). **(Ovidiu L.)**

Gardienii publici au dat primele amenzi

■ ***amenzile variază între 1.000 și 60.000 lei***

Începînd din 13 iunie, gardienii publici, prin împuternicirea primită din partea Consiliului Municipal Iași, au fost abilitați să aplice amenzi contravenționale pentru tulburarea ordinii și liniștii publice și pentru practicarea de activități comerciale ilicite. Astfel, în noaptea de 13/14 iunie, în zona Alexandru cel Bun, a fost amendat Cătălin Bălan, domiciliat în Aleea Mușatini nr. 8, pentru că a intrat cu căruța pe spațiile verzi. În noaptea următoare, alți trei cetățeni, Emil Bîrlădeanu, domiciliat în str. Trei Ierarhi, Gheorghe Biță, domiciliat în comuna Țibănești, și Mihai Baciu, din comuna Scînteia, au fost sancționați. Amenzile variază în funcție de contravenție între 1000-60.000 lei. În ziua de 16 iunie, procedînd la verificarea actelor de funcționare a tonetelor stradale, gardienii publici au constatat că tonetele aparținînd firmelor: SC Olimp Impex și SC Călin et Comp comercializau mărfuri fără a avea autorizație. În urma controlului a fost sesizată Garda Financiară. **(Anca SĂLCEANU)**

În prezența ministrului Comunicațiilor

Ieri a fost inaugurată noua centrală telefonică ALCATEL

■ ***cele 15.000 linii telefonice au următoarea împărțire: 5.000 - zona centrală, 1.000 - în Tătărași, 2.000 - în Nicolina, 3.000 - în Alexandru și Dacia și 4.000 - în Podu Roș***

Ieri, la complexul de telecomunicații din strada Al. Lăpușneanu, în prezența ministrului Comunicațiilor, Andrei Cherică, a avut loc inaugurarea noii centrale telefonice ALCATEL, cu o capacitate de 15.000 de linii digitale. La manifestare au luat parte Dan Gâlea, prefectul județului Iași, Constantin Simirad, primarul municipiului Iași, Dan Bedros, directorul firmei ANSR (reprezentanța Alcatel) din Timișoara, societate care a asigurat atît construcția, cît și instalarea centralei telefonice. De asemenea, au mai fost prezenți Alexandru Gagea, directorul Regiei ROMTELECOM Iași, directori ai regiilor de telecomunicații din țară și specialiști în domeniul telefoniei. Andrei Chirică, ministrul Comunicațiilor, a specificat faptul că Iașul este printre primele orașe din țară care deține o astfel de centrală modernă și, datorită importanței atît economice cît și culturale a zonei, în 1995 centrala își va mări numărul de linii telefonice. Avantajele oferite de noua centrală constau în faptul că legăturile directe cu străinătatea se vor putea realiza prin intermediul sateliților de telecomunicații, după cum a precizat Dorin Bedros, director al ANSR - Timișoara. În alocuțiunile lor, prefectul Dan Gâlea și primarul Constantin Simirad au subliniat importanța acestui eveniment în dezvoltarea sistemului telefonic ieșean și pentru includerea acestuia în sistemul mondial de telecomunicații. La conferința de presă care a urmat ședinței inaugurale, au fost oferite cîteva detalii tehnice în ceea ce privește funcționarea centralei. Alexandru Gagea, directorul Romtelecom Iași a declarat că cele 15.000 de linii telefonice sînt împărțite astfel: 5.000 - zona centrală, o mie în Tătărași, două mii - Nicolina, trei mii - Alexandru și Dacia și patru mii - Podu Roș. Tot ieri a intrat în funcțiune și sistemul de operatoare automate SYSOPE, cu 25 de poziții. În timp, vor crește prețurile pentru abonamente, atît datorită amortizării cheltuielilor de fabricare și instalare a centralei (cheltuieli ce s-au ridicat la 1.500.000 franci francezi) cît și întreținerii instalației digitale și cablurilor cu fibre optice. Dan Bedros, directorul ANSR Timișoara, a declarat în final că, dacă se întîmplă să cadă rețeaua electrică, centrala poate funcționa pe baterii timp de trei ore. **(Laurențiu GRIGORAȘ)**

RADIO NORD-EST IAȘI
72,44 FM - STEREO
ora 21.10
EXCLUSIV JAZZ
jazz european
jazz american
jazz clasic
jazz contemporan...
totul despre jazz
în 80 de minute.
Realizatori:
Romeo Cozma, Radu Tepordei
ora 22.30
O atmosferă diafană și romantică, asigurată de
MUZICĂ DE CATIFEA
Realizator: SANDI LEONTIEȘ
tel. 032/142446, 146363
pentru corespondență: O.P. nr.7, C.P. 1618

INFOTEC SRL IMPORT-EXPORT
Un prieten pentru mașina ta!
CASTROL
- campionul mondial în domeniul lubrifianților
Noi dăm viață motoarelor! Castrol
Str. Împăcării nr. 35, bl. 919 (prima stație de tramvai după pasarela Nicolina, pe dreapta)
tel. 032/126816, 117557; fax: 032/126816
Program: zilnic 9^00-18^00, sîmbătă 9^00-14^00

TOFAN GRUP
Un renume cîștigat pe șosele

Rezultatele unui sondaj de opinie IRSOP

Ion Iliescu nu mai este atît de apreciat ca în urmă cu patru ani

(continuare din pagina 1)

■ Două treimi dintre români sînt nemulțumiți de președintele Ion Iliescu

"În prezent, două treimi dintre români sînt nemulțumiți de activitatea președintelui Ion Iliescu și consideră că nivelul prestației nu ar îndreptăți o realegere a domniei sale în funcția de președinte. Aproximativ o pătrime din electorat se declară însă mulțumiți și apreciază că actualul președinte merită să fie reales. Susținătorii președintelui Ion Iliescu se recrutează în continuare în mod preponderent dintre femei, vîrstnici, locuitorii satelor, persoanele cu educație mai scăzută și cu un venit mai modest. Este mai mult ca probabil că președintele suportă prin ricoșeu efectul public al neîmplinirilor guvernamentale. Este de asemenea clar că majoritatea populației îl creditează pe președinte cu puteri și cu prerogative mai extinse decît are în realitate. Dar din punct de vedere al pierderilor pe planul imaginii și a eventualelor consecințe electorale aceste confuzii nu au nici o importanță și nici nu pot fi corectate în mod substanțial.

■ Președintele n-ar fi făcut nimic pentru eliminarea corupției

Mai mult de opt din zece români îi reproșează președintelui că nu a făcut nimic sau foarte puțin pentru eliminarea corupției (83%) și pentru agricultură (81%). Circa două treimi apreciază că domnia sa nu încurajează suficient economia de piață (67%) și contribuie prea puțin la grăbirea privatizării. Numai aproximativ o treime au obiecții la activitățile prezidențiale de politică externă și de apărare națională. În general, grupurile de populație care evaluează pozitiv activitatea președintelui sînt și cele care apreciază mai bine contribuțiile domniei sale la mersul diferitelor treburi publice. Foarte interesant este însă faptul că în mintea oamenilor se constituie "blocuri" sau sindromuri apreciative. Coeficienții de corelație Pearson prezentați în raport arată spre exemplu că în mintea lor, oamenii stabilesc legături puternice între corupție - agricultură - economie de piață și democrație. De asemenea, apărarea democrației se leagă foarte puternic de liniștea în țară și de apărarea națională. Problema minorităților etnice este percepută în relația cea mai strînsă cu liniștea în țară. Ce relevă aceste legături? Analiza lor atentă sugerează în ce măsură aprecierea unei activități prezidențiale este asociată și de multe ori cauzată efectiv de aprecierea altei activități din alt domeniu. Mai mult decît atît, aflăm care sînt domeniile percepute în asociere și cît de puternică este legătura dintre ele, în comparație cu alte domenii deloc sau mai slab asociate. Tot coeficienții de corelație mai evidențiază că, în evaluarea globală

de către opinia publică a activității președintelui Ion Iliescu, combaterea corupției, încurajarea economiei de piață și asigurarea liniștii în țară contează mult mai mult decît problema minorităților etnice, relația cu Basarabia sau grăbirea privatizării în sine".

■ 55% dintre români cred că Ion Iliescu a rămas un om al trecutului comunist

"Despre atitudinile, convingerile și opțiunile președintelui Ion Iliescu se fac multe afirmații și multe speculații. În ce măsură sînt oamenii de acord sau nu cu aceste afirmații? Studiul a constatat că unele afirmații întrunesc o adeziune foarte mare, iar altele obțin doar un asentiment minoritar. Între șapte și opt cetățeni sînt de acord că Ion Iliescu este un bun român (80%), căă este capabil să păstreze unitatea țării (74%) și că este pentru economia de piață (70%) și pentru privatizare (69%). Dar în același timp, mai mult de jumătate dintre români (55%) consideră că președintele a rămas un om al trecutului comunist. Numai aproximativ o treime din electorat crede că Ion Iliescu este un președinte ferm (39%), că nu are nici o influență asupra Guvernului (38%) și că ar fi preocupat de viața omului necăjit (35%). Două treimi dintre români (68%) nu sînt de acord cu afirmația că Ion Iliescu nu a făcut nimic important în calitate de președinte. Deosebit de interesante sînt legăturile predilecte care se stabilesc în mintea oamenilor între diferitele afirmații despre președinte. Cu cît cineva este mai convins că Ion Iliescu se preocupă de viața omului necăjit, cu atît el este mai încredințat că președintele s-a desprins de influența trecutului comunist. Probabil că în mod surprinzător pentru unii analiști, mentalitatea comunistă este văzută ca opusă preocupărilor pentru viața omului simplu. Credința că ion Iliescu este un bun român este cel mai puternic însoțită de convingerea că președintele este capabil să păstreze unitatea țării. Pe de altă parte, cu cît impresia că ion Iliescu vorbește mult și face puțin este mai accentuată cu atît ea determină o convingere mai puternică în direcția impresiei că președintele a rămas tributar influenței comuniste și nu se preocupă de viața omului simplu".

România are 4,61 milioane de pensionari

■ 63% din ei își duc viața la limita subzistenței

Conform datelor furnizate de Comisia Națională pentru Statistică a României, la sfîrșitul lunii ianuarie 1994, în România erau înregistrați 4,61 milioane pensionari. Dintre aceștia, 3,17 milioane sînt pensionari de asigurări sociale de stat, 1,13 milioane - pensionari agricultori, iar restul -pensionari I.O.V.R. sau persoane care beneficiau de ajutoare sociale. La aceeași dată, pensia medie lunară pentru pensionarii de asigurări sociale de stat cu muncă depusă și vechime integrală în cîmpul muncii a fost de 48.700 lei. Raportul dintre valoarea medie a pensiei și cîștigul salarial mediu net din economie (102.000 lei) a fost de 47,5%, ceea ce înseamnă că venitul mediu al unui astfel de pensionar a reprezentant mai puțin de jumătate din cîștigurile medii ale unui muncitor. Mai mult, în comparație cu trimestrul III al anului 1992, valoarea reală a veniturilor pensionarilor de asigurări sociale de stat a scăzut cu 14%. Scăderea dramatică a nivelului real al pensiilor a fost reflectată și de ponderea cheltuielilor alimentare în totalul cheltuielilor de consum ale unei familii de pensionari. Astfel, spre exemplu, în perioada 1 ianuarie 1993 - 30 septembrie 1993, o familie de pensionari a alocat 29.590 lei pentru consumul alimentar, dintr-un total de 44.200 lei destinați cheltuielilor de consum (alimente, transporturi, servicii, îmbrăcăminte etc.). Comparativ cu sumele alocate de o familie de pensionari de asigurări sociale din Occident, respectiv între 30% - 35% din totalul cheltuielilor pentru cumpărarea de produse alimentare, în România, nivelul acestor alocații este dublu. Ca fenomen general este semnalat nivelul scăzut al pensiilor, 63% din totalul pensionarilor ducîndu-și existența la limita subzistenței. **(Mihai BORDIANU)**

În aceste zile, va fi stabilită

Noua valoare a certificatelor de proprietate

Pînă la sfîrșitul acestei luni, Consiliile de administrație ale celor 5 Fonduri ale Proprietății Private din România (cu sediile la Arad, Bacău, Brașov, București și Craiova) vor stabili noua valoare a carnetelor cu certificate de proprietate (C.C.P.). Noua valoare va fi luată în calcul la privatizarea societăților comerciale cu capital majoritar de stat, ce va avea loc în cel de al treilea trimestru din 1994. În trimestrul II al acestui an, valoarea totală a unui C.C.P. a fost fixată la 170 mii lei, valoare stabilită în felul următor: au fost însumate valorile celor 30 de procente aflate în proprietatea F.P.P-urilor de la societățile comerciale foste de stat, după care suma rezultată a fost împărțită la numărul de C.C.P. distribuite (circa 15,5 milioane bucăți).

Pe piața neagră, valoarea C.C.P. este foarte scăzută, variind între 10 și 20 de mii lei. Unul dintre motivele pentru care se înregistrează această situație este interesul scăzut pe care îl manifestă populația pentru procesul de privatizare, ce se desfășoară foarte lent. Cîțiva specialiști în domeniul bursier și-au exprimat părerea că, pînă în luna septembrie 1994, cînd se preconizează începerea procesului marii privatizări, deținătorii importanți de C.C.P., persoane fizice care au între 100 și 5000 de C.C.P. vor dispare. Aceștia au două posibilități: fie să vîndă C.C.P. micilor deținători (care au pînă la 100 de C.C.P.), fie vor vinde marilor deținători (care au deja peste 10 mii de C.C.P.).

O soluție pentru creșterea valorii C.C.P. ar putea fi înființarea Bursei de valori, pe piața căreia aceste hîrtii de valore pot fi negociate. Deși neoficial, asemenea burse, organizate oarecum clandestin de unele persoane fizice, au apărut deja. Iată ce ne-a declarat unul dintre deținătorii de C.C.P. care au apelat la anunțurile publicate de revista "Capital" pentru vînzarea lor: "Eu nu fac altceva decît să cumpăr cu un preț redus și să vînd la un preț mai mare, obținînd un profit. Dacă observați, cei care apelează la anunțurile din presă sînt și vînzători și cumpărători în același timp." (N.T. - Sibiu) **(Alin TOCAN)**

Planul de școlarizare în liceele ieșene (II)

În liceele din județul Iași vor fi scoase la concurs pentru examenul de admitere în clasa a noua de liceu următoarele locuri:

9. Liceul de Artă "Octav Băncilă": 60 de locuri la muzică, 50 de locuri la profilul arte plastice și 30 de locuri la profilul coregrafie;

10. Liceul "Emil Racoviță": 120 de locuri - profil real și 30 de locuri - profil uman. La acest liceu vor fi scoase la concurs și 60 de locuri profil real, învățămînt seral;

11. Liceul "M. Sadoveanu" din Pașcani: 120 de locuri - profil real și 90 de locuri - profil uman. La acest liceu vor fi scoase la concurs și 30 de locuri la profilul real, învățămînt seral;

12. Liceul cu Program Sportiv: 90 de locuri - profil sport;

13. Liceul "Vasile Alecsandri" (nou înființat): 30 de locuri - profil real și 30 de locuri - profil uman;

14. Liceul economic 1: 240 locuri - profil economic;

15. Liceul Hălăucești: 30 locuri - profil real și 30 locuri - profil uman;

16. Liceul "Ștefan cel Mare" Hîrlău: 30 locuri profil informatic, 60 locuri - profil real și 90 locuri - profil uman;

17. Liceul "Ion Neculce" Tg. Frumos: 90 locuri - profil real, 60 locuri - profil uman. La acest liceu vor fi scoase la concurs și 30 de locuri la profilul real, învățămînt seral;

18. Liceul Răducăneni: 30 locuri - profil real, 30 locuri - profil uman;

19. Grupul Școlar "M. Sturza": 180 locuri - profil industrial; 30 locuri - profil informatic; 30 locuri - profil real. La acest Grup școlar vor fi scoase la concurs și 180 de locuri pentru anul I, profil industrial, învățămînt profesional;

20. Grupul Școlar de Construcții de Mașini nr. 2: 120 locuri - profil industrial. La acest Grup școlar vor fi scoase la concurs și 120 de locuri pentru anul I, profil industrial, învățămînt profesional;

21. Grupul Școlar Construcții Montaj: 180 locuri - profil industrial. La acest Grup școlar vor fi scoase la concurs și 240 de locuri pentru anul I, profil industrial, învățămînt profesional;

22. Grupul Școlar Industrial Tehnoton: 120 locuri - profil industrial, 30 locuri profil informatic și 30 locuri profil real. La acest Grup școlar vor fi scoase la concurs și 60 de locuri pentru anul I, profil industrial, învățămînt profesional;

23. Grupul Școlar Economic - Administrativ nr. 2: 150 locuri - profil economic. La acest Grup școlar vor fi scoase la concurs și 180 de locuri pentru anul I, profil economic, învățămînt profesional.

Precizăm că repartizarea pe categorii de clase, pe meserii, s-a afișat în cadrul fiecărui liceu. *(va urma)* **(Dan FODOR)**

O evaluare cu probleme

Directoarea Liceului Național contestă modul în care a fost efectuat controlul managerial de către inspectorat

În numărul de ieri al cotidianului "Monitorul" am prezentat motivele pentru care Ioan Tămaș, directorul Școlii 40, s-a declarat nemulțumit de recenta evaluare a activității sale de către inspectorul Constantin Chirvase.

Amintim că rezultatele evaluării activității directorilor (desfășurată în zilele de 19-20 aprilie a.c.) nu au fost date publicității deși, inițial, inspectorul general Rodica Luca s-a declarat de acord să prezinte public punctajele obținute. După cum era de așteptat, tăinuirea acestora a dat naștere la suspiciuni și contestații, cazul directorului Școlii 40 nefiind singular. Astfel, Doina Spiță, directoarea Liceului Național, a trimis o contestație pe adresa Ministerului Învățămîntului, referitoare la aceeași acțiune de control pe linie de management directorial. Doina Spiță a motivat înaintarea contestației direct către Ministerul Învățămîntului prin faptul că, la Liceul Național, inspecția a fost efectuată de către Laurențiu Chiru, inspector general adjunct și "de aceea, nu avea sens să înaintez o contestație către I.S.J. Iași". Directoarea Liceului Național ne-a mai declarat că nu a fost informată oficial asupra calificativului pe care l-a obținut în urma inspecției. Inspectorul general Rodica Luca a afirmat după acțiunea de control managerial că tuturor directorilor li s-a comunicat punctajul și calificativul obținut. Contestația directorului Liceului Național este, în prezent, analizată la nivel ministerial. **(Dan FODOR)**

Un maniac cu trupul tatuat cu nume de femei a executat

Săritura de la etajul doi

Ieri, la ora 16,00, a fost internat la Spitalul de Neurochirurgie, din Iași, Vladimir Iacob, din Fălticeni. Marți dimineață, Vladimir Iacob, în vîrstă de 27 de ani, aflat într-o stare maniaco-depresivă, accentuată de consumul exagerat de alcool, s-a aruncat prin fereastra apartamentului său, situat la etajul doi.

El a fost trimis de la Spitalul Orășenesc din Fălticeni cu diagnosticul "fractura vertebrei toracale 12, prin tasare mielică, paraplegie, plagă contuză parieto-occipitală și psihoză etanonică."

Vladimir Iacob este șomer, mare consumator de alcool, aflat, după cum au declarat rudele care l-au însoțit, la a doua tentativă de sinucidere. Tot corpul său este tatuat cu nume feminine, iar pe mîna stîngă scrie "Urăsc femeile perverse". **(Teo POPESCU)**

Vladimir Iacob

În atenția agenților economici ieșeni

Cum se negociază chiriile

În momentul de față, la Primăria Iași se desfășoară renegocierea chiriilor pentru terenuri, amplasamente de chioșcuri, terase etc., aflate în subordinea Primăriei. Deoarece s-au primit numeroase sesizări din partea agenților economici, prezentăm mai jos modalitatea actuală de desfășurare a negocierilor. Datele ne-au fost furnizate de membrii comisiei înființate în acest scop. Potrivit hotărîrilor Consiliului Local și a dispozițiilor primarului municipiului, punctul de plecare în stabilirea noilor chirii îl reprezintă vechiul preț pe metrul pătrat (înscris în contractul de închiriere pe anul trecut) înmulțit cu indicele 2,77. Acest indice, reprezentînd rata inflației, a fost comunicat de Banca Națională. Negocierile se desfășoară numai în prezența tuturor membrilor comisiei (în număr de șase). Vechea chirie, corectată cu indicele 2,77, reprezintă doar o bază de plecare. Ca la orice negociere, reprezentanții Primăriei cer un preț mai mare, avîndu-se în vedere valoarea medie a chiriei în zona respectivă. Menționăm că există diferențe foarte mari între chirii, chiar în cadrul aceleiași zone. Unii comercianți, care au încheiat contractele de închiriere cu mai mult timp în urmă, au de plătit 2-3 mii lei/ m.p., iar alții, care au obținut spații mai tîrziu, prin licitație, au de plătit 30-40 mii lei/m.p. - valori ce trebuie corectate cu indicele de 2,77.

Pentru spațiile ce aparțin Regiei Autonome "Locuința", baza de plecare pentru negociere o reprezintă tarifele fixe stabilite de Consiliul Județean Iași, în funcție de zonă. **(Cristian DUNAR)**

Oribilă crimă la Costuleni, în plină zi

Duminică după-amiază, în jurul orei 17,30, mai mulți săteni din comuna Costuleni, județul Iași, au fost martorii unei crime. Consăteanul lor Marcel Margină, în vîrstă de 29 de ani, și-a ucis cu cruzime mătușa, lovind-o bestial cu pumnii și picioarele în cap. Bătrîna, în vîrstă de 66 de ani, a murit la spital, datorită unui traumatism cranio-cerebral. Marcel Margină a fost arestat ieri dimineață, sub acuzația de omor, faptă pedepsită cu închisoare de la 10 la 20 de ani. El a declarat în fața organelor de cercetare penală că și-a omorît mătușa deoarece aceasta a jignit-o pe concubina lui, numind-o "cățea". Din primele investigații, a rezultat că în după-amiaza crimei atît victima cît și agresorul se aflau sub influența băuturilor alcoolice. **(Sorin SIMON)**

464 bilete de tabără gratuite pentru studenții fără restanțe

Studenții de la Universitatea "Al.I. Cuza" Iași beneficiază în această vacanță de vară de 464 de bilete de tabără gratuite. Cele mai multe locuri (414) sînt în stațiunea Costinești, în perioada 13 iulie - 31 septembrie, 27 de locuri sînt la Izvorul Mureșului și 23 de locuri la Brașov. Biletele se distribuie în perioada 23 iunie - 5 iulie. Pot depune cerere pentru obținerea biletelor studenții care au cel puțin media 8 și nici o restanță. Studenții orfani de ambii părinți au dreptul de a merge în tabără gratuit, indiferent de medie, cu condiția să aibă toate examenele promovate. **(Cristina LECA)**

KUMKAYA CUPTOR S.R.L.
Tel: 01/210.80.82; Fax: 01/210.02.29
Șos. Ștefan cel Mare nr. 15 Bl. 15, Sc. B, Et. 3, Ap. 9 sector 2, București

Vă oferă "la cheie" cele mai RENTABILE LINII DE PANIFICAȚII ȘI MORĂRIT
Posibilități de acordare credit, garantat de societatea noastră. Avans minim.
■ 12 luni garanție ■ gratuit - proiectare amplasament utilaje ■ asigurăm piese de schimb și service post garanție ■
FIABILITATE PRIN CALITATE
Utilajele firmei se pot achiziționa și separat.
Nu ezitați! Sunați acum!

ESTE TIMPUL SĂ OPTAȚI PENTRU CALITATE!
Magazinul AVATTI vă oferă produse electronice AUDIO-VIDEO ale celor mai renumite mărci din domeniu:

✶TV PHILIPS D.51	-	885.000 lei
✶TV PHILIPS D.54 TXT	-	1.149.910 lei
✶TV SONY D.51 TXT	-	1.652.000 lei
✶TV SONY D.51	-	1.149.910 lei
✶TV GRUNDIG D.51 TXT	-	781.160 lei
✶TV GRUNDG D.54 TXT	-	899.750 lei
✶TV MEGAVISION D.51	-	519.908 lei
✶TV MEGAVISION D.51 TXT	-	579.970 lei
✶TV NEI D.51	-	576.961 lei
✶TV NEI D.51 TXT	-	624.987 lei
✶TV GOLDSTAR D.51	-	568.996 lei
✶TV GOLDSTAR D.51 TXT	-	638.970 lei

Puteți cumpăra și cu plata în rate!
Adresa noastră: str. Ștefan cel Mare și Sfînt nr. 11.
Telefon 112810, 174054.

INTERELECTRIC S.A.
FAXURI PROFESIONALE

Telefax profesional cu robot telefonic MITA TC-90	1.630.000 lei *
Telefax profesional pe hîrtie normală MITA TC-650	4.150.000 lei *
Telefax OKI - 450	1.155.000 lei*

Fax, telefon, robot telefonic și copiator într-un singur aparat

Panasonic KX-F155	999.500 lei*
Panasonic KX-F150	1.292.000 lei*
Panasonic KX-F195	1.278.000 lei*
Panasonic KX-F250	1.339.000 lei*

INTERELECTRIC S.A. IAȘI ASIGURĂ SUPORT TEHNIC PENTRU ORICE TIP DE TELEFAXURI Panasonic mita OKI (Service, piese de schimb și consumabile)
Iași, str. ELENA DOAMNA nr. 24
Tel.112366 ; 112004 Fax: 112447 ; 112366
*Prețurile nu includ TVA și sînt calculate la 01.06.94

TAMAZ-FRIGOCARNE
Pastrama - un preparat de lux pentru familia dumneavoastră ?
Nu, dacă veți cumpăra...
PASTRAMA DE VITĂ "TAMAZ"
INDUSTRIE ALIMENTARĂ
- un preparat delicios, consistent, pe care-l mănînci cu aceeași poftă acasă, la serviciu, în excursie și la ocazii deosebite.
Preț fabrică - 4.800 lei/kg
Preț desfacere cu amănuntul prin rețeaua de magazine Tamaz - 6.344 lei/kg.
Str. Socola, tel 131890, 126800; fax 135798; telex 22240

S.C. TRUST CONSTRUCȚII S.A. IAȘI
B-dul Copou nr. 3
organizează concurs pentru ocuparea postului de
MANAGER
Criteriile de selecție sînt în conformitate cu art. 13, alin. 2 din Legea nr. 66/1993 și art. 14 din Normele Metodologice privind selecționarea managerilor și încheierea contractelor de manager.
Relații suplimentare la telefon 032/147367 sau la sediul societății.
Concursul va avea loc în ziua de 22 iulie 1994.

Surpriză sau diversiune?

Victor Surdu s-a răzvrătit

■ liderul P.D.A.R. a inițiat o moțiune de cenzură, în paralel cu cea propusă de P.L.'93

Alianța P.D.A.R. cu P.U.N.R. a dovedit cu aproape un an în urmă distanțarea lui Victor Surdu de partidul lui Ion Iliescu. Blocul Unității Naționale Române, cum se numește această alianță, era menit să asigure P.U.N.R. un suport electoral atît în mediul rural, cît și în celelalte regiuni ale țării, cu excepția Ardealului unde este foarte bine cotat. P.D.A.R. urmărește, la rîndul său, obținerea la eventualele alegeri anticipate a unor mandate parlamentare astfel încît Victor Surdu să nu mai rămînă pe dinafară, ca în septembrie 1992.

Delimitarea P.D.A.R. de P.D.S.R. a culminat acum două zile cu o surpriză de proporții: Victor Surdu a inițiat o moțiune de cenzură în care inițial reproșa Guvernului că recolta stă pe cîmp. După o zi de gîndire profundă, liderul P.D.A.R. a mai adăugat o sută de motive pentru susținerea moțiunii de către opoziție, mergînd de la privatizare pînă la învățămîntul fără taxe. Este pentru prima dată cînd un partid din arcul majoritar depune o moțiune, cea depusă de P.S.M. anul trecut fiind una "simplă" și, bineînțeles, fără să prezinte un real pericol pentru echipa Văcăroiu.

Așadar, există în acest moment două moțiuni, una a opoziției și una propusă de P.D.A.R.. Dinu Patriciu, liderul P.L.'93, nu crede că acțiunea P.D.A.R. constituie o diversiune. Pe de altă parte, Victor Surdu înclină să sprijine moțiunea opoziției, tragînd după sine, spune el, și suportul P.U.N.R. Membrii acestui din urmă partid este de așteptat să sprijine în mare parte moțiunea, două motive fiind evidente: tergiversarea remanierii guvernamentale și compromisul P.D.S.R. - U.D.M.R. în privința învățămîntului superior în limba maghiară. Care va fi rezultatul se va vedea la vot.
(Radu MEȘNIȚĂ)

În fotografie, Victor Surdu, un lider de partid care își conduce senatorii din afara Parlamentului.

Oamenii politici, despre moțiunea de cenzură inițiată de agrarieni

Sergiu Cunescu (președinte PSDR): "Nu vom semna moțiunea de cenzură a PDAR, din moment ce noi avem moțiunea noastră. PDAR nu are decît să sprijine moțiunea noastră".

Valeriu Tabără (vicepreședintele PUNR): "Sîntem puțin supărați, pentru că nu ne-au anunțat în prealabil și noi avem un protocol semnat. Noi i-am anunțat întotdeauna în toate chestiunile importante. Abia am primit astăzi textul, îl vom studia și vom hotărî".

Ion Diaconescu (vicepreședintele PNȚCD): "N-avem voie să semnăm două moțiuni Dacă este cazul să cădem de acord că e nevoie de o moțiune de cenzură, o semnăm pe a noastră, nu pe a PDAR, pentru că, oricum, nu avem voie să semnăm două moțiuni. Dacă noi ajungem la ideea că nu e necesară o moțiune de cenzură, n-o semnăm pe-a noastră, nici pe a lor."

Ion Ghișe (deputat PL'93): "Moțiunea PDAR este de o demagogie ieftină, textul fiind un rechizitoriu făcut situației agriculturii din ultimii patru ani. Nu știu cum de s-au trezit abia acum să semnaleze dezastrul din agricultura românească, dezastru la care a contribuit și guvernul Văcăroiu, pe care PDAR l-a susținut necondiționat. Cred că obiectivul politic pe care l-au gîndit liderii PDAR este acela de a crea o inflație de moțiuni, ca să banalizeze moțiunea pe care Opoziția încearcă să o depună".

Borbely Ladislau (UDMR): "Moțiunea PDAR e prea specifică. Se limitează la problemele agriculturii. Moțiunea pe care o va depune, probabil, Opoziția e mult mai completă, include și aceste probleme - e vorba de legea privind impozitul pe venitul agricol, în primul rînd. Normal ar fi, deci, ca PDAR-ul să adere la moțiunea Opoziției."

Pentru a cumpăra recolta de cereale de anul acesta de la producători

Banca Națională a Iugoslaviei va emite monede în aur

Banca Națională a Iugoslaviei (NBY) urmează să decidă data emisiunii primei șarje de monede în aur destinată cumpărării recoltei de cereale de anul acesta de la producători, au anunțat surse bancare, citate de REUTER. Rata de schimb a monedei va fi raportată la prețul aurului pe piața mondială, de 388 dolari uncia, potrivit guvernatorului băncii, Dragoslav Avramovic. Statul va garanta o valoare minimă pentru monede, probabil de 350 de dolari uncia. Prima emisiune va fi de 20.000 de monede, într-un ritm de 1.000 de monede pe zi. Piața de schimb din Belgrad și Institutul Economic au propus ca noul dinar să cîntărească 4 grame de aur, de puritate 99,999%. Costul monedei nu ar trebui să depășească valoarea de 100 de dinari noi (62 dolari). Guvernul intenționează să exporte surplusul recoltei din acest an însă trebuie să găsească cumpărători disponibili să încalce embargoul impus de ONU asupra Iugoslaviei. Agricultorii vor primi obligațiuni pentru a răscumpăra monedele de aur convertibile. Diplomații au calificat drept măsuri îndrăznețe folosirea rezervelor de aur pentru a plăti agricultorii și evitarea unor emisiuni de bancnote ce ar accentua inflația. De asemenea, cumpărarea surplusului recoltei va constitui o piatră de încercare pentru programul de redresare inițiat de Avramovic. Prețurile, care au ieșit de sub control în cursul anului precedent, au scăzut în ultimele trei luni iar guvernul apreciază că producția a crescut din momentul intrării în vigoare, la 24 ianuarie, a noului plan.

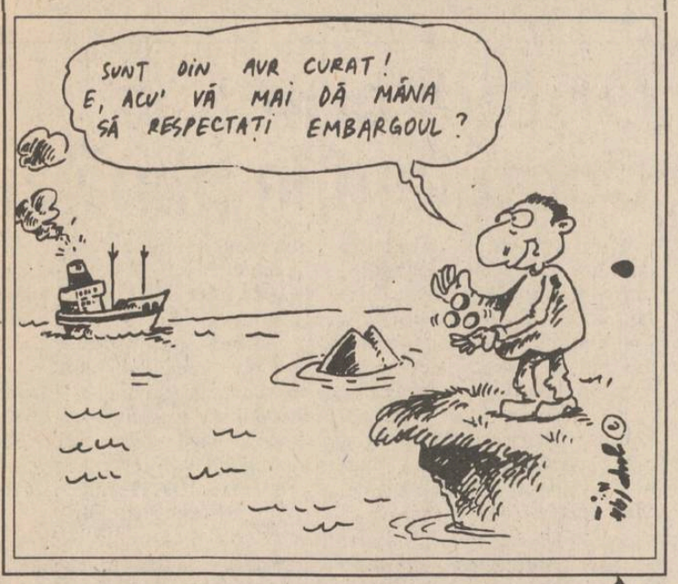

În timpul demonstrațiilor de săptămîna trecută

Studenții sud-coreeni au "arestat" 50 de polițiști

■ încercarea de eliberare a ostatecilor a întîmpinat o rezistență serioasă din partea studenților

Purtători de cuvînt ai poliției sud-coreene au declarat că au arestat 370 de studenți și fermieri în urma mișcărilor de stradă din Seul în ultimele zile, precizează agenția REUTER. 70 de studenți au fost eliberați pe cauțiune, alte 270 de persoane fiind anchetate în legătură cu manifestația de luni din fața Adunării Naționale, cînd participanții au blocat principalele artere de acces, dînd foc portretelor președintelui Kim Young-sam și drapelului Statelor Unite. Oficialitățile au avertizat că vor lua măsuri ferme pentru controlarea manifestațiilor de acest gen și a tuturor grevelor ilegale. Duminică, un grup de 500 de studenți au luat ostateci 50 de polițiști, în cursul unor mișcări de protest împotriva guvernului și a Statelor Unite. Încercarea de eliberare a ostatecilor a întîmpinat o rezistență serioasă din partea studenților, care criticau decizia guvernamentală de a importa orez și politica guvernului Statelor Unite, generatoare de tensiuni nejustificate în Peninsula Coreeană.

Pentru că în București "se duceau lupte"

Vaclav Havel a evitat România în 1990

Vaclav Havel, președintele Republicii Cehe, a precizat, în cadrul ceremoniei oficiale de primire de la Palatul Cotroceni, că vizita sa în România, stabilită inițial pentru 1990, "un an în care aici se duceau încă lupte", i-a confirmat necesitatea încheierii unui Tratat Politic de Bază cu România. Scopul vizitei delegației cehe la București îl reprezintă astfel "confirmarea relațiilor noastre prietenești, în contextul discutării unor probleme specifice, dar și general europene". "În acest drum scurt parcurs pînă la Palatul Prezidențial m-am convins că cei care numeau Bucureștiul «micul Paris al Orientului» aveau foarte multă dreptate", a afirmat președintelui Havel.

Marea Neagră a devenit o Mare (aproape) Moartă

■ "cea mai mizerabilă moștenire a comunismului", așa o descrie cotidianul "International Herald Tribune"

În ultimii 30 de ani, Marea Neagră s-a transformat dintr-unul din cele mai bogate și productive habitate marine într-un bazin de deversare în care își aruncă gunoaiele jumătate din Europa. În ea se scurg în prezent mari cantități de fosfor, petrol, compuși ai mercurului și pesticide, rezultatul activităților industriale din țările riverane. Scăderea continuă a cantității de oxigen din apă a dus la diminuarea substanțială a florei și faunei marine. În timp ce, în anii '60 plasele pescarilor smulgeau mării 26 de specii de pește, astăzi ei trebuie să se mulțumească cu numai 5. În mai puțin de 10 ani, recolta piscicolă a scăzut de la aproape 700.000 tone anual, la circa 100.000 tone.

Începînd cu anii '70, izbucnirea unor epidemii de holeră pe plajele Mării Negre a devenit ceva frecvent. Și asta deoarece instalațiile de purificare a apelor menajere sînt aproape inexistente. Multe plaje riverane - mai ales din țările ce au aparținut fostei URSS - sînt închise în mod sistematic din cauza creșterii peste măsură a gradului de poluare și a mirosurilor pestilențiale degajate de proliferarea nestînjenită a algelor de suprafață.

O situație identică a dus în 1991 la o adevărată tragedie în largul țărmului românesc al Mării Negre, estimîndu-se că în acel an au murit circa jumătate din peștii de adîncime. Iar în luna februarie, anul acesta, a început construirea unui terminal petrolier la Odessa.

O patrulă israeliană a fost atacată în sudul Libanului

Luptători de gherilă au atacat luni prin surprindere o patrulă israeliană în sudul Libanului, după ce au fost efectuate mai multe raiduri aeriene israeliene asupra zonei, se transmite într-un comunicat al agenției REUTER. Surse de securitate libaneze au raportat că trei soldați israelieni au fost uciși și alți trei răniți, în timp ce un purtător de cuvînt de la Tel Aviv a confirmat o singură victimă. Ambuscada a fost revendicată de Rezistența Islamică, "brațul înarmat" al organizației Hezbollah, care a afirmat că au fost uciși cîțiva soldați și că au fost distruse mai multe vehicule. Acțiunea Hezbollahului reprezintă o replică la bombardarea de către aviația israeliană a avanposturilor palestiniene din sud - estul Libanului. Primul ministru israelian, Yitzhak Rabin, a declarat la Ierusalim în legătură cu acest incident că "el nu se va transforma într-o escaladare a încleștărilor dintre armata israeliană și forțele de gherilă din Liban".

Un semn încurajator

Coreea de Nord a prelungit vizele inspectorilor AIEA

■ oricum, aceștia vor fi schimbați din cauza condițiilor dificile de lucru

Coreea de Nord a decis să prelungească vizele celor doi inspectori ai Agenției Internaționale pentru Energie Atomică, permițîndu-le în acest fel să continue supravegherea operațiunii de realimentare a reactorului nuclear de la Yongbyon, a declarat marți purtătorul de cuvînt al AIEA, Hans Meyer citat de REUTER.Este primul mesaj schimbat între Phenian și AIEA de la retragerea Nordului din cadrul acestui organism și este considerat un semn încurajator care ar putea aduce o schimbare a poziției rigide a guvernului nord-coreean. Decizia pare a fi rezultatul demersurilor diplomatice ale fostului președinte american, Jimmy Carter, cu prilejul vizitei în Coreea de Nord, au opinat analiștii politici.

TELEX

■ Varicela este boala cea mai răspîndită în Capitală

Conform datelor puse la dispoziție de Direcția Sanitară a Municipiului București, în primele trei luni ale lui 1994, în Capitală au fost înregistrate 3.082 de cazuri de varicelă. Cazurile de rubeolă au ajuns la 417, cele de scabie la 392 și cele de anghină cu streptococ hemolitic - la 324. Numărul cazurilor de salmoneloză s-a ridicat la 64 pe primul trimestru, al toxiinfecțiilor alimentare la 8, de erizipel - la 13, de meningită virală - la 3.

■ Manevre militare ruso - americane

Potrivit afirmațiilor unui purtător de cuvînt al flotei navale ruse, citat de REUTER, ieri au avut loc primele manevre militare comune ruso - americane în largul coastelor Vladivostokului, operațiuni ce vor continua pînă pe 23 iunie. Foste forțe rivale în perioada Războiului Rece, navele de luptă ale celor două flote vor simula operațiunile desfășurate în cazul unui cutremur, la 50 km. de peninsula Klerka, la sud de baza Flotei ruse din Pacific.

■ Copii uciși la Rio de Janeiro (Brazilia)

Două fete și un băiat, în vîrstă de 12 pînă la 15 ani, au fost asasinați în acest week-end într-una din suburbiile orașului Rio de Janeiro. Ei au fost împușcați în cap și în inimă, corpurile lor fiind găsite luni dimineață, asezate în formă de cruce. Motivul acestui asasinat nu se cunoaște, dar cotidianul brazilian "O Globo" afirmă că în asasinat ar fi implicat un "grup de exterminare" alcătuit din militari, polițiști și oameni de afaceri, anunță agenția REUTER. Ofițerii poliției militare au fost acuzați de uciderea, luna trecută, a opt copii în plin centrul orașului, în vreme ce serviciile de poliție ale orașului au fost acuzate de complicitate la asasinarea a 21 de rezidenți în luna august a acestui an.

PE SCURT

■ Astăzi, Rusia va semna Parteneriatul pentru Pace.

■ Cu două luni înaintea alegerilor prezidențiale din Mexic, rebelii din zona Chiappas au respins propunerile guvernului și au solicitat constituirea unei Convenții Democratice Naționale care ar urma să aleagă un guvern provizoriu și să elaboreze noua Constituție.

■ La Vatican, Sfîntul Scaun a condamnat cu tărie comerțul cu arme și a cerut guvernelor, militarilor, fabricanților și autorităților internaționale să se supună unui control al vînzărilor de armament.

MOLDOMOBILA • MOLDOMOBILA • MOLDOMOBILA
ROMÂNIA, 6600 IAȘI, Str. Bucium nr.34
Tel.: 032/135263;Tx.: 22313-22255; Fax:(40,1)3125266-032/132967

mobilier de înaltă calitate, modern și de artă

PRINT COLOR SRL
Societate Mixtă Româno-Italiană produce pentru dvs. material publicitar:
- autocolante din PVC și hîrtie
- termocolante
- foi cu antet
- cărți de vizită
- legitimații plastifiate
- sigle
- etichete
- prospecte
- coperți
- calendare
- imprimări: pixuri, brichete
- firme luminoase
Str. Săvescu nr. 3, tel. 114718, fax 117631

FIRMA NEST
vinde
en gros și en detail
♦ mobilier din PVC pentru grădină (import Grecia);
♦ umbrele multicolore;

en gros
♦ Busuioacă de Bohotin - Podgoria Huși - preț 840 lei sticla;
♦ planetare GLENTZER.
Prețuri negociabile
♦ șervețele import (100 buc./pachet) 655 lei/pachet
DEPOZIT str. C.A. Rosetti nr. 1 (Podu de Fier), lîngă Agenția Loto-Prono.
Program: luni-vineri 9^00-18^00, sîmbătă-duminică 10^00-13^00.
NORD-EST GROUP S.R.L.

SOCIETATEA COMERCIALĂ RADIX SRL
IAȘI 6600
Piața Unirii 12
Tel.: 032/143037
fax: 032/114705
PO Box 123
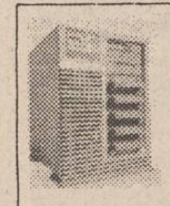
Un server pentru rețeaua dvs.
Indiferent de dimensiunile rețelei, gama de servere HP vă satisface orice cerințe!
HP NetServer seriile: LC LF LM
NetServer LC: recomandat pentru rețele mici și mijlocii. 486 la 66 și 100MHz, Pentium la 60 și 66 MHz, EISA, PCI, SCSI
NetServer LF: recomandat pentru rețele mijlocii. 486 la 66MHz, Pentium la 66 MHz, EISA, PCI, SCSI, Disk Array, CD-ROM
NetServer LM: recomandat pentru rețele mijlocii și mari. 486 la 66MHz, Pentium la 60, 66 și 90MHz și Dual Pentium la 66 și 90 MHz, EISA, PCI, SCSI, Disk Array, CD-ROM
GARANȚIE 3 ANI
HEWLETT PACKARD
Authorized Dealer and VAR

CASA DE LICITAȚIE
OASIS
a
S.C. "SURSA MOLDOVEI" S.A.
Organizează ședința de licitație publică pentru următoarele bunuri aflate pe ringul 2:
Apartament 4 camere,
în vilă 2 nivele, dependințe, centrală proprie cu gaz metan, telefon, teren și curte 94 mp, garaj, zonă deosebită, vizavi de Biblioteca Mihai Eminescu.
Preț deschidere: 51.500 $.
Teren intravilan, 850 mp,
situat pe șoseaua Nicolina.
Preț deschidere: 8.800 lei/mp.
Spațiu comercial - 130 mp
situat pe artera principală - șoseaua Păcurari. Este ideal pentru desfășurarea activităților comerciale sau de prestări servicii.
Preț deschidere - 130.000.000 lei
Hală producție
poate fi folosită pentru depozit en gros;
situată la 6 km distanță de Iași, zona Aroneanu.
Informații la telefon 127118 sau 127114.

CAFEAUA DE DIMINEAȚĂ

Aniversînd experimentul Durău, ne amintim de N.N. Tonitza

Aurel LEON

Boem, din tălpile prăfuite de mult umblat pînă în șuvița colilie ce-i juca mereu pe fruntea înfierbîntată. Privire neastîmpărată și zîmbet ironic, un zîmbet care tăia orizontal orice replică. Printre gazetari era gazetar, avînd un condei la fel de agil și de arțăgos ca și firea lui ușor aprinzibilă; printre spadasinii verbului de la "academia liberă" era mușchetar și spiriduș; printre studenți era maestrul și rectorul... Pictor nu știu cînd mai era, pentru că nu dorea să arate a pictor. Nu arbora vestimentația de catifea reiată nici beretă-basc; nu făcea gesturi largi cu mîna dreaptă, ținînd degetul mare ridicat țepușă, nu-și mijea ochii ca și cum ar privi ceva ce nu poate fi văzut de oricine. Tonitza era omul pe care să-l asculți la un pahar de vin băut în tihnă de local uitat, să-l urmărești cum dă cu barda în Dumnezeu scoțînd fulgere din ochii jucăuși sub fruntea enormă care-i apăsa chipul; să-l vezi apoi cum devine melancolic, cu un rictus resemnat în colțul gurii și cum începe să scrie cu chibritul muiat în zaț de cafea.

Simpla lui prezență încălzea vinul, îl făcea să sfîrîie în pahar. Nu întîmplător, Al.O. Teodoreanu și-a declarat predilecția:

Poți să bei și-n Barcelona
Dacă-i bună vița.
Unii beau vinul cu tona,
Eu beau cu... Tonitza!

Și cred că nu întîmplător, cu mulți ani în urmă, studentul Tonitza, fiind invitat de N.A. Bogdan să-i dea aspecte ieșene pentru noua ediție a monografiei orașului, i-a desenat cîteva patriarhale cîrciumi povîrnite, cu geamuri mioape și cu lut pe jos, dar cu vin bun, prin care întîrzia împreună cu Cezar Petrescu în epoca lor de ucenici-gazetari și de reformatori ai moravurilor. Cred că acel rictus, care i se accentua odată cu trecerea anilor, s-a născut în anii de ziaristică. S-a afirmat undeva că revenirea la Iași, dar mai ales tovărășia colegului său Jenică Cosmovici, i-au fost fatale. Nu prea cred într-o asemenea delimitare, întrucît Tonitza era, organic, un boem. Jenică Cosmovici era profesor - pictor și băutor, dar nu boem; Tonitza era pictor, causeur al paharului și boem pînă-n măduva oaselor. Cosmovici, zis și "Jenică zugravul", era o figură întîrziată dintr-un alt Iași, al lorgnionului și ștaifului academic; al bastonului negru cu mîner de argint monogramat; al eșarfei romantice, aruncată neglijent peste umăr și al chefului de șantan. Tonitza, cu hainele lui veșnic șifonate, cu părul nicicînd ordonat, neștiind exact ce cravată a pus de dimineață dar gîndind precis la ce nuanță de verde obosit va pune în perdeaua de pomi dintre dealurile ultimului său "Balcic", era opusul lui Cosmovici. De aceea s-au și apropiat. Numai că la "academia liberă", unde Jenică l-a introdus pe Tonitza, caratele noului venit au fost curînd evaluate de Codreanu și Păstorel, care l-au uns drept "frate al nostru de două ori Neculai", în timp ce Cosmovici a rămas tot simpaticul "Jenică zugravul". Depănăm împreună amintiri despre Tonitza. Mutzi povestește:

- Lua prînzul la noi. Și indiferent ce mîncare ar fi gătit mama, înainte de a o gusta, o condimenta cu sare și piper pînă ce îi da o nuanță de gris. Cînd picta, îl apuca un fel de înverșunare, părea furios. Nu admitea să-l asiști. Eram studentă la Belle-Arte, dar el nici nu mă vedea, dar încă să mă întrebe despre necazurile mele. Odată, intrînd să-i duc o cafea, l-am surprins lucrînd. Am rămas pe loc, în spatele lui. Tonitza a crîcnit de vreo două ori jenat, apoi s-a răsucit pe călcîie, privindu-mă întrebător.

- Lasă-mă să văd cum faci!, l-am rugat.

M-a luat de mînă și m-a adus la ușă zicîndu-mi:

- Mutzi, creația e un act personal și intim, așa că se realizează fără martori. Tu, cînd o să faci un copil, o să mă chemi pe mine să asist?

N.N. Tonitza pe terasa Pavilion din Păcurari, cu un amic bîrlădean, Gr. Negoșanu

Îmi amintesc și eu de o întîlnire cu Tonitza în primăvara lui 1935, după expoziția pe care o avusese la Iași. Stătea întins pe pat și povestea cîte ceva din viața lui. Se afla într-un "gol de aer" cum zicea el, un fel de surmenaj nervos, îi tremura mîna, clipea des, nu avea astîmpăr. L-am rugat să stea cît mai comod.

- Se răzbună viața, muierea asta care nu iartă nimic, monologa cu ochii închiși. Are și dreptate, prea am dus o existență cîinească. Cîte zile și cîte luni de zile n-am stat spînzurat pe schele, legat cu frînghii, pictînd biserici din zori pînă la zece seara, departe de Titina, fără o mîncare ca lumea, fără căldură și plătit din mila satelor, bani adunați cu tava de popi și răsplătiți de mine cu lumina ochilor. Știi ce înseamnă să pictezi plafoanele, stînd încordat ca un saltimbanc cu privirea în sus? Sau gazetăria pe care am făcut-o aici, la Iași, prin anii războiului, plătit cu 300 de lei pe lună ca să fac de toate, cînd îmi trebuiau cel puțin 800 numai pentru masă! În schimb, redacția "Iașului", organul conservator la care lucram, era pe str. Lăpușneanu, în partea de sus, între două bodegi cu mult vino-ncoace.

Cînd încerc să-i abat gîndurile, vorbindu-i despre succesul expoziției, zîmbește trist. Buzele lui subțiri sînt palide, spuzite.

- Nu e rău, dar vine cam tîrziu. Da, da, tîrziu. Banul are valoare cît ai puterea și gustul să-l cheltuiești, altfel e hîrtie calpă. Sînt atît de obosit încît mi-i lehamite să și gîndesc la pictură. Adică, mint. De gîndit, gîndesc. Realizez niște opere grozave. Dar mi-e lene să pun mîna pe tuburi. Prea am lucrat la comandă ca să nu mă doresc fără lanțurile comenzii acontate. Grozav e să stai așa și, ca în "Ceahlăul" lui Coșbuc, să privești fără de țintă-n sus. Să lucrezi numai cînd ai poftă. Apropo de Ceahlău, hai să-ți spun una bună. Vara trecută am fost la Hangu pentru peisaj cu Jenică. Nici n-am apucat a ne instala în chilii și norii au coborît în cerdacul nostru, începînd o ploaie răbdătoare, de munte, capabilă să neurastenizeze un pictor. Norocul meu că Jenică adusese cu el o ladă de sticle, un vin roș extraordinar. Ne-am consolat împreună.

- Cu domnul Cosmovici?

- Nu, eu și cabernetul. Jenică și-a instalat șevaletul în cameră și picta, trăsni-l-ar duhul munților. Avea comenzi angajate și nu putea pierde timpul. Picta Ceahlăul după niște ilustrate cumpărate la Piatra.

- Eu nu pot picta "din cap", mi-a spus de mai multe ori Tonitza. Poate că înfrumusețez ceea ce văd, dar de inventat slabă nădejde.

În 1933, cînd a venit profesor la Iași, declara într-un interviu:

"Ne trebuie nu cavouri academice (cu oricît de impresionante depozite de cultură și tradiție) ci școli vii, cu un adînc și generos spirit de activitate, ca școlile Renașterii de altă dată. E nevoie de o opintire comună a artiștilor și a publicului pentru prăbușirea zidurilor ce țin pe ucenicii artei românești departe de public. Pînă cînd marele public va ignora lungile și chinuitoarele etape de studii, care duc pe viitorii artiști la desăvîrșirea meșteșugului lor - pînă atunci publicul va fi neputincios să simtă, să judece și să prețuiască valoarea unei opere de artă și mai ales să stimuleze pe creatorul ei. De asemenea, un ucenic al artei va fi incapabil să surprindă arta atîta vreme cît va rămîne un izolat și va păstra față de public acel superb (vai și cît de van uneori!) dispreț al legendarilor proprietari de turnuri de fildeș.".

P.S. Se împlinesc azi 60 de ani de la "experimentul Durău". Au urcat atunci la Durău, în 20 iunie 1934, Corneliu Baba, N. Popa, Călin Alupi, P. Hîrtopeanu, ucenic fiindu-le monahul Teofil Moraru și chibiț, subsemnatul.

CRONICA ORTODOXĂ

Discreție și pudoare (I)

■ "Evanghelia nu scotocește prin așternuturile oamenilor" sau cîteva cuvinte despre scîrbavnicul mădular

Dan CIACHIR

Întrebarea lui G. Călinescu **dacă îngerii au sex** este pe cît de originală (în aparență) și de seducătoare, pe-atît de gratuită, întrucît răspunsul negativ l-a dat demult Scriptura. Nu, îngerii n-au sex. Ei sînt duhuri, existențe spirituale, așadar ființe fără trup. Ambele categorii de îngeri, și cei buni și cei răi sau **căzuți**, nu au nici corp și nici sex. După moarte, respectiv după Judecată, oamenii vor învia cu trup, dar nevoi trupești nu vor avea. Saduchеii îl ispitesc pe Mîntuitor: "Învățătorule, Moise a zis «Dacă cineva moare neavînd copii, fratele lui să ia de soție pe cea văduvă și să ridice urmași fratelui său. Deci erau la noi șapte frați; și cel dintîi s-a însurat și a murit și, neavînd urmaș, a lăsat pe femeia sa fratelui său. Asemenea și al doilea și al treilea, pînă la al șaptelea. În urma tuturor a murit și femeia. La Înviere, deci, a cărui dintre cei șapte va fi femeia? Căci toți au avut-o de soție» Răspunzînd, Iisus le-a zis: «Vă rătăciți, neștiind Scripturile, nici puterea lui Dumnezeu. Căci la înviere, nici nu se însoară, nici nu se mărită, ci sînt ca îngerii lui Dumnezeu în cer»" (Matei, 22, 24, 30).

Trup avea protopărinții, Adam și Eva, care erau sexuați dar, amănunt foarte important, **"erau goi amîndoi și nu se rușinau"**. Abia după căderea și în urma blestemului divin apare conștiința sexuală: "...Dușmănie voi pune între tine și femeie, între sămînța ta și sămînța ei: aceasta îți va zdrobi capul, iar tu îi vei împunge călcîiul". Abia după izgonirea din Rai sexul devine o ispită; cei doi încetează a mai fi existențe paradisiace și devin existențe terestre. Activitatea sexuală este, alături de oboseală, muncă, tristețe, o consecință a păcatului, reflectată ca atare în psalmul 50: "Întru fărădelegi m-am zămislit și în păcate m-a născut maica mea". (Ps. 50, 6).

Există în limba română o expresie foarte interesantă și proprie, tipică limbajului simbolic: **I-a iertat Dumnezeu**, care desemnează trimiterea la vatră, retragerea din viața sexuală. Din lotul aceluiași limbaj face parte și sintagma, mult apreciată de Arghezi, **copil din flori**.

Ca și Necuratului, organelor și funcțiilor sexuale nu li se spune pe nume în patristică și în literatura teologică, dar acestea - ca și activitatea sexuală - nu sînt decît aparent tabuizate, pentru că spiritul creștin e prin excelență realist. În cărțile destinate călugărilor, în operele sfinților și-ai scriitorilor bisericești vom întîlni formulări de tipul: **împreunare urîtă, cădere, scîrbavnicul mădular**, iar limbajul biblic pomenește de **sodomiți** și **gomoree** pentru a desemna păcatele sexuale contra firii, termeni pe care i-a folosit adecvat Radu Cioculescu, traducătorul lui Proust în limba română.

Evanghelia nu scotocește prin așternuturile oamenilor. Reglementările, normele privitoare la nevoile trupești ale oamenilor încep odată cu Epistolele Sf. Apostol Pavel care le recomandă creștinilor: decît să **ardă**, mai bine să se căsătorească; dar să se abțină de la adulter și să fie cu măsură în raporturile conjugale. Posturile constituie și ele interludii de sobrietate și spiritualizare.

Lumea antică era hedonistă și afla în plăcerea fizică un paliativ pe care îl va regăsi Renașterea, perpetuîndu-l și exacerbîndu-l pînă în zilele noastre. Creștinismul constituie o reacție diametral opusă și adesea violentă la nebuniile trupești, la perspectiva dionisiacă. Mîntuitorul a fost Om desăvîrșit și, evident, Dumnezeu, dar în ipostaza Sa omenească, în care a cunoscut vicisitudinile terestre (foame, somn, oboseală fizică), a rămas întru totul străin de păcat; de orice păcat. De altfel, El nu vine pe lume - așa cum știm - ca toți oamenii. A stat la masă cu vameșii, cu desfrînatele (profesionistele iubirii ilicite), arătînd pentru toate categoriile sociale compasiune și înțelegere. El însuși arată că sursa păcatului este mintea și nu trupul: "Ați auzit că s-a zis celor de demult: Să nu săvîrșești adulter. Eu însă vă spun vouă: Că oricine se uită la o femeie, poftind-o, a și săvîrșit adulter cu ea în inima lui" (Matei, 11, 27-28). ***(continuare în numărul de mîine).*** ■

Din scrisorile, telefoanele și audiențele zilei

■ Un CARITAS deosebit de la care patronul și directoarea firmei au dispărut

Dl. Valeriu Covalciuc, șos. Națională nr. 42 C, bl. A2, sc. C, ap. 2, Iași. A luat cunoștință despre S.C. INTERNAȚIONAL CHRIS S.R.L. care se ocupa de vînzarea de imobile și televizoare color, de la "Mica publicitate" dintr-un ziar local. A încheiat și el contractul de vînzare-cumpărare nr. 173/29 martie 1994, la sediul firmei din str. Primăverii nr. 23, bl. D3, sc. B, ap. 3, Iași, pentru un televizor color "Freedon", diagonala 55 cm. Patron al firmei era declarat dl. Cristian Ilașcu, iar director al filialei Iași, domnișoara Sonia Stoean - nici unul cu domiciliul nominalizat în actul ce angajează răspunderea părților. Cumpărătorul - și se pare că sînt cîteva sute îmbogățiți de speranțe dar rămași cu buzunarele goale - a achitat acontul de 279.563 lei la data încheierii contractului iar cele patru rate restante urmau să fie achitate după primirea televizorului. În garanție trebuiau depuse două carnete cu certificate de proprietate - odată cu primirea televizorului - pînă la achitarea integrală a ratelor. Contractanții de televizoare au predat banii dar n-au primit televizorul, iar cei care au primit și au rămas să plătească fie și ultima rată au depuse la firmă certificatele de proprietate, numai că patronul și directoarea au dispărut de la sediul firmei care a rămas de... reînchiriat. Probabil la dispoziția Primăriei ori a R.A. Locuința. Iată deci că oamenilor, în economia actuală de piață, le surîd nu numai televizoarele ci și o locuință, pentru că părăsindu-și sediul firmei unde sînt căutați zi de zi, mîine, poimîine, de identificare a patronului și a directoarei de la S.C. INTERNAȚIONAL CHRIS S.R.L. se vor ocupa în mod sigur organele de poliție.

■ Zestre îmbogățită

Dl. Voicu Tiulea, Bulevardul Chimiei, Iași, și Gheorghe Savin, str. Parcului nr. 2: "Baza de agrement din Grădinari, Metalurgiei, și-a îmbogățit recent zestrea cu încă două obiective - 1. izvorul de apă potabilă din fața sălii de sport și 2. lacul de acumulare de la intersecția străzii Parcului și Bulevardul Chimiei, format din apă de băut în amestec cu cea provenită de la ploi."

■ Reîncep cercetările la Ciortești

D-nii Mihai Simerea, Jan Rusu, Gh. Petrucă și Vasile Vîrvea - comuna Ciortești, județul Iași. Cu gîndul de a se deplasa la autoritățile din București, au încercat în ziua de 20 iunie o audiență la Prefectura Județului Iași solicitînd, încă o dată, în numele a peste 600 contribuabili, demiterea din funcția de primar a d-lui Ion V. Mircescu, a d-lui Cezar Drăgan din aceea de secretar al Primăriei Ciortești, și a d-nei Maria Ivanovici, fostă Alexandrache, ingineră care răspunde în cadrul Comisiei comunale de punerea în posesie a țăranilor cu pămînt. Ei au depus iarăși un memoriu care demască abuzurile celor de mai sus, în ce privește distrugerea obiectivelor create în ultimii ani, modificarea registrelor agricole și aplicarea defectuoasă a Legii 18/1991, gospodărirea necorespunzătoare a comunei, neprotejarea bătrînilor, văduvelor de război, a altor persoane defavorizate. Cetățenii s-au întors în comună convinși că începînd de miercuri, 22 iunie, la Ciortești o comisie județeană va reîncepe cercetările în cazurile semnalate de ei.

■ Proprietatea noastră nu afectează activitatea Bazei nautice Dorobanți

D-na Maricica Zlăvog și dl. Viorel Zlăvog din satul Dorobanți, comuna Aroneanu, Iași, răspund celor scrise în "Monitorul" din 10 mai 1994: "Terenul în suprafață de 1,91 ha este proprietatea noastră - pe un hectar fiind construit Complexul nautic Dorobanți, iar pe 0,91 ha am fost puși în posesie de către Comisia de aplicare a Legii fondului funciar la data de 27 septembrie 1993, noi avînd și adeverință de proprietate. Terenul a fost cumpărat de tatăl soțului, iar proprietatea noastră asupra lui nu afectează desfășurarea activității sportive a bazei nautice, fiica noastră fiind și ea sportivă". **(Ion N. OPREA)**

S.C. MOLDOVA UNIVERSAL S.A.
Str. Palat nr. 1, IAȘI, cod 6600
vă oferă prin raionul ELECTRICE, situat la parterul Magazinului MOLDOVA,
frigidere ARCTIC de 240 l, la prețul de numai 308.000 lei.
ATENȚIE!
Frigiderele se vînd și cu plata în rate.

Cum ne privesc străinii

"În România, contrastul dintre femeile foarte frumoase și celelalte este mai estompat decît în alte părți"

■ interviu cu Mario Antonio Roberto Castro, lector de limbă spaniolă la Universitatea "Al. I. Cuza" Iași

- De cînd vă aflați în România și cum ați ajuns aici?

- La începutul anilor '70, în Chile s-a petrecut un fapt unic în lume: pe baza votului universal, la conducerea țării a ajuns un candidat socialist. Între obiectivele principale ale noului regim instalat se afla și obținerea independenței economice și politice față de SUA, sub al căror control ne aflam. Totul n-a durat însă decît 1000 de zile, mai precis pînă în septembrie 1973 cînd, în urma unei lovituri de stat militare, mai mulți chilieni - între care mă aflam și eu - s-au văzut nevoiți să-și părăsească țara. Personal, am plecat în Argentina, iar după un an am cerut azil politic în România. Bucureștiul a fost prompt în acordarea statutului de refugiat și, mai mult decît atît, a unui adăpost care, în decursul anilor, a devenit un cămin pentru mine. Așadar, în această vară se împlinesc douăzeci de ani de cînd sînt în România.

- Aveați posibilitatea să vă refugiați în orice țară occidentală. De ce ați ales tocmai România?

- Nu cred că se poate vorbi de o alegere propriu-zisă. Făcusem simultan mai multe cereri de azil și eram decis să plec în țara care-mi va da prima un răspuns favorabil, iar întîmplarea a făcut ca aceasta să fie România.

- Cum au evoluat lucrurile după ce ați venit în țară?

- Trebuie să vă spun că oamenii, din prima clipă, au fost deschiși, ceea ce mi-a dat un suflu de încredere. Prin atitudinea ce au avut-o, ei ne-au făcut să nu simțim nici o deosebire între ei și noi. Eu am fost repartizat în Iași. Am îndrăgit orașul atît de mult încît, deși după un an mi s-a oferit posibilitatea de a mă muta la București, am refuzat acest lucru. Românește am învățat în circa trei luni, un rol important avîndu-l, în acest sens, contactele cu studenții. De altfel, în România mi-am terminat studiile (specializarea filosofie).

- Cum vă descurcați cu banii?

- Lucrez de 17 ani la Biblioteca Centrală Universitară, iar la Universitate am început să țin, după 1989, cursurile facultative de limbă spaniolă și, respectiv, de literatură hispanică. De asemenea, lucrez ca traducător autorizat, la Notariatul Județean Iași. Cu toate acestea, banii sînt mai mereu insuficienți, fapt ce mă obligă să lucrez și în străinătate, în timpul vacanțelor mele, pentru a asigura un trai decent (nu de lux!) copiilor mei. (Am doi băieți: Mario Alberto Florian și Aldo Emilio Marian).

- Ce anume nu vă place la români?

- Sînt multe de spus aici. În primul rînd, nu-mi place tendința birocratică omniprezentă și ierarhizarea. De asemenea, le mai lipsește spiritul de inițiativă și puterea de a o rupe cu vechile mentalități. Totuși, eu cred că pînă la urmă românii își vor pune în valoarea calitățile și lucrurile vor cunoaște o evoluție favorabilă.

- Aveți un loc preferat unde beți ceva - o bere, de exemplu?

- Nu. De nouă ani sînt un abstinent convins și, în consecință, nu consum băuturi alcoolice.

- Vă plac femeile românce?

- Desigur. De altfel, m-am și căsătorit cu o româncă. Fetele și femeile din România sînt frumoase. România are un atu în plus față de celelalte țări latine sau neolatine: contrastul dintre femeile foarte frumoase și celelalte femei este mai estompat decît în alte părți. Uitați-vă în Spania, Mexic etc. și veți vedea ce contraste puternice există.

- Din volumele (cărțile) apărute în limba română, ce vă place să citiți în mod deosebit?

- În primul rînd, literatura celui de-al doilea război mondial. În ce privește literatura românească, îmi place foarte mult Eminescu, care prin poezia lui a cuprins întreaga românitate. De asemenea, în materie de proză, de această dată, îl admir pe Marin Preda pentru îndrăzneala sa în ale scrisului. Clasicii români sînt puțin cunoscuți în afara granițelor, dar chiar și în exterior există diferențe de la o țară la alta. De exemplu, Eminescu este binecunoscut în Franța, iar la noi mai puțin. Mai cunoscut este un George Uscătescu (poet, prozator, filosof, profesor), un om cu care și România și Spania se mîndresc.

- Care este mîncarea dumneavoastră preferată?

- Borșul de fasole. În Chile, deși există fasole, nu avem așa ceva. Nu vreau să spun că la noi femeile nu se pricep să facă mîncare. Este vorba de gust, iar borșul de fasole românesc este bine condimentat.

- După 1989, piața a fost pur și simplu invadată de publicații cu diferite orientări. Ce ziare, reviste etc. se află pe lista publicațiilor dvs. favorite?

- Pe plan național au apărut cîteva ziare demne de a fi citite. Ele sînt obiective și, mergînd mai departe, au și rol educativ. Aș aminti, în acest sens, "Capital"-ul. Detest ziarele părtinitoare. În Iași, cotidianul meu preferat este "Monitorul" (și vă rog să mă credeți că nu spun acest lucru doar pentru că vă aflați dumneavoastră aici).

- Cum apreciați schimbările survenite în România începînd cu 1989? Credeți că era mai bine dacă se menținea regimul comunist?

- Cred că este prea devreme pentru a ne pronunța, deoarece, ca în orice societate aflată în tranziție, haosul economic și convulsiile sociale predomină. Pentru unii schimbarea a fost în bine, pentru alții lucrurile au mers din rău în mai rău. Rămîne la latitudinea fiecăruia dintre noi să aprecieze aceste schimbări.

- Vă gîndiți să vă întoarceți în Chile astăzi, cînd democrația s-a reinstaurat?

- Nu. După douăzeci de ani, avînd o familie românească, n-aș dori ca ei să treacă prin calvarul dezrădăcinării. Îmi iubesc țara (Chile - n.n.) și o port mereu cu mine, fiindcă a te afla într-o țară unde nu cunoști limba și obiceiurile și mereu cu gîndul de a te întoarce, neștiind cînd se va întîmpla, înseamnă să trăiești o dramă a adaptării sau, pe românește, să fii "cu un picior în groapă". Numai bunăvoința și înțelegerea oamenilor din jurul meu mi-a dat puterea să mă simt cu adevărat printre ei. Eu am avut, se poate spune, noroc, dar alți compatrioți ai mei nici astăzi nu au reușit să se integreze. **(a consemnat Marius ASĂNDULESEI)**

Psihanaliza la "Humanitas"

Editura "Humanitas", ca un real ministeriat al culturii, restabilește în cultura noastră psihanaliza, alături de alte teme pierdute, disimulate sau falsificate vreo patru decenii; psihanaliza care în România a fost cunoscută, dar nu agreată, teoretizată, dar niciodată aplicată (practicianul psihanalist este altceva decît autodidactul).

1. Gh. Brătescu, *Freud și Psihanaliza în România.*
2. Jean Laplanche și J.B. Pontalis, *Vocabularul psihanalizei.*
3. Françoise Dolto, *Psihanaliza și copilul.*
4. J.B. Pontalis, *Atracția visului.*

1. În volumul eminentului istoric al științei, Gh. Brătescu, aventura lui Freud și a psihanalizei în România apare, amplu, pe 400 pagini încărcate de erudiție și de obiectivă și matură interpretare. Este una din cărțile care se așează în bibliotecă pentru o perioadă îndelungată, dincolo de una sau două generații, constituind nu doar o istoriografie ci o operă de valoare intrinsecă. Nu se va putea aborda pe viitor, în România, această problemă, fără a porni de la acest volum.

Cartea, care se înscrie în categoria istoriei filosofiei, reprezintă, de asemenea, o inițiere în psihanaliză, cel puțin prin subtext.

2. Vocabularul psihanalizei, ultima apariție (o excelentă realizare grafică) se adresează și ea unui public larg (inclusiv specialiștilor în psihiatrie și psihologie). Jean Laplanche și J.B. Pontalis sînt nume devenite clasice pentru psihanaliza contemporană. "Vocabularul" care este o enciclopedie și totodată o prezentare critică a ideilor reprezentative ale conceptului psihanalitic (în special a lui Freud) are meritul unei traduceri excelente, ceea ce constituie, în sine, încă o performanță. (Traducătorii, de competență certă, Radu Clit, Alfred Dumitrescu, Vera Șandor și Vasile Dem. Zamfirescu, sub coordonarea lui V.D. Zamfirescu)

Prin ținuta de rigoare științifică, prin deschiderea filosofică pe care o propune, **Vocabularul psihanalizei** reprezintă un aport nestemat în știința contemporană, accesibil, acum, și intelectualului din România.

3, 4. Celelalte două apariții **Psihanaliza și copilul** (Françoise Dolto) și "Atracția visului" (J.B. Pontalis) completează seria lansată de "Humanitas".

Toate, reale completări, utile și necesare științei psihologice din România, lasă în sfîrșit speranța că în locul atîtor fantasmagorii despre "parapsihologie" și ocultă "energetică" (de pură ficțiune, cultivînd o latentă morbiditate), psihologia poate, în fine, să se instaleze în cadrul ei firesc, atît de necesar astăzi, cînd această știință pare a se configura ca una din forțele reale ale umanității.

Opere de valoare, accesibile, într-un stil clar și la obiect, demonstrînd că prin "Humanitas" filosofia contemporană se instalează, prin marile ei valori, și în România.

Prof. dr. Constantin ROMANESCU

10.000 kilometri de parcurs

Ulei Mega 20W40, 15W40 - 4750 lei/litru
Își păstrează caracteristicile pe o perioadă de 10.000 km rulați.
Pentru rularea a 10.000 km se folosesc
3 l x 4750 = 14.250 lei
Manoperă schimbat ulei - 1 schimb x 1000 lei = 1000 lei
TOTAL = 15.250 lei

Ulei obișnuit - 1800 lei/litru
Își păstrează caracteristicile pe o perioadă de 2500 km.
Pentru rularea a 10.000 km se folosesc
4x3 l = 12 l x 1800 = 21.600 lei
Manoperă schimbat ulei - 3 schimburi x 1000 lei = 3000 lei
TOTAL = 24.600 lei

Ulei la prețul de 3300 lei/litru
și păstrează caracteristicile pe o perioadă de 5000 km rulați.
Pentru rularea a 10.000 km se folosesc
2x3 l = 6 l x 3300 = 19.800 lei
Manoperă schimbat ulei - 2 schimburi x 1000 lei = 2000 lei
TOTAL = 21.800 lei

WORLD CUP '94

Mondialul pe fugă

■ Zile grele pentru Sadirin

Meciul Brazilia - Rusia a însemnat o palidă reeditare a aprigelor dispute dintre samba și cazacioc. Rușii au cedat aproape complet în fața artiștilor brazilieni. Întrebarea care se pune este următoarea: ar fi realizat mai mult "sbornaia" cu garnitura completă, incluzînd pe Șalimov, Kolivanov, Kancelskis etc.? În orice caz, se știe în capul cui se vor sparge toate oalele unui eventual eșec: evident, al antrenorului Sadirin!

■ Arabii - o revelație!

Iată că nici cea mai slab cotată echipă dintre cele 24 nu se lasă învinsă așa ușor. Ba, mai mult, beduinii saudiți ai regelui Fahd au trecut în fața Olandei chiar pe lîngă o victorie istorică, dacă ne gîndim că pînă acum nici o țară din Golf nu a reușit așa ceva. Timp mai este destul, iar derby-ul islamic Golful Persic - Maghreb (a se citi Maroc - Arabia Saudită) se anunță deosebit de interesant.

■ Dintr-o suflare

■ **Grupa B:** Brazilia - Rusia 2-0 (1-0). Au înscris: Romario (min. 28) și Rai (min. 53, din penalty).

■ Clasament:

1. Brazilia
1 1 0 0 2-0 3 p.
2-3 Suedia
1 0 1 0 2-2 1 p.
Camerun
1 0 1 0 2-2 1 p.
4. Rusia
1 0 0 1 0-2 0 p.

■ **Grupa F:** Olanda - Arabia Saudită 2-1 (0-1). Au marcat: Jonk (min. 51) și Taument (min. 87), respectiv Amin (min. 18).

■ Clasament:

1. Olanda
1 1 0 0 2-1 3 p.
2. Belgia
1 1 0 0 1-0 3 p.
3. Arabia Saudită
1 0 0 1 1-2 0 p.
4. Maroc
1 0 0 1 0-1 0 p.

■ Astăzi, pe micul ecran

■ **TVR 1, ora 16,00:** Argentina - Grecia și Bulgaria - Nigeria (rezumate).

■ **TVR 1, ora 22,55:** România - Elveția.

■ **TVR 1, ora 2,25:** SUA - Columbia.

"Vrăjitorul" Romario în luptă cu Armata Roșie

Astă-seară, de la ora 23,00 (ora României), pe "Pontiac Silverdrome" din Detroit

Tricolorii față în față cu lacătul elvețian

Mărturisesc că, fără a avea percepții extrasenzoriale deosebite, am mers și eu pe mîna României în meciul cu Columbia și nu numai din punct de vedere sentimental sau pe baza unor noțiuni ambigui, cu pretenții de a fi atotcuprinzătoare. Argumentele stăteau în formidabilul tam-tam care s-a creat în jurul echipei columbiene, atmosferă care - s-a văzut - a fost destul de prielnică echipei României și cu totul malefică pentru discipolii lui Maturana.

Să dea Dumnezeu să mă înșel, dar meciul de astăzi cu Elveția se înscrie pe alte coordonate. Echipa României se află astăzi în situația tricolorilor de acum patru ani la "Coppa del Mondo" după victoria împo-triva U.R.S.S. și înaintea... Camerunului. Iar agitata istorie a reprezentativei României dovedește de prea multe ori că băieții noștri nu s-au simțit prea bine în "pole position" (meciurile România - Elveția din 1981 și România - Irlanda de Nord din 1985 sînt exemple elocvente). Palmaresul întîlnirilor româno-helvete este foarte echilibrat, dar avantajul elveților la golaveraj este dat în bună parte de dezastruosul 1-7 de la Zürich din 1967.

10 4 2 4 13-15

Echipa actuală emite însă pretenții justificate de a reprezenta cea mai bună generație din istoria fotbalului românesc. Pentru aceasta, trebuie să înfrîngă printre altele și inerțiile sau complexele trecutului. Iată de ce valoarea lui Hagi, Răducioiu & Co. mă determină, în ciuda tuturor argumentelor logice și istorice, să merg din nou pe mîna României.

Arbitri: Naji Jouini (Tunisia) - Abdel Magic Hassan (Egipt), Mohammed Fanci (Iran).

Grupaj realizat de G.I. NICOLAE

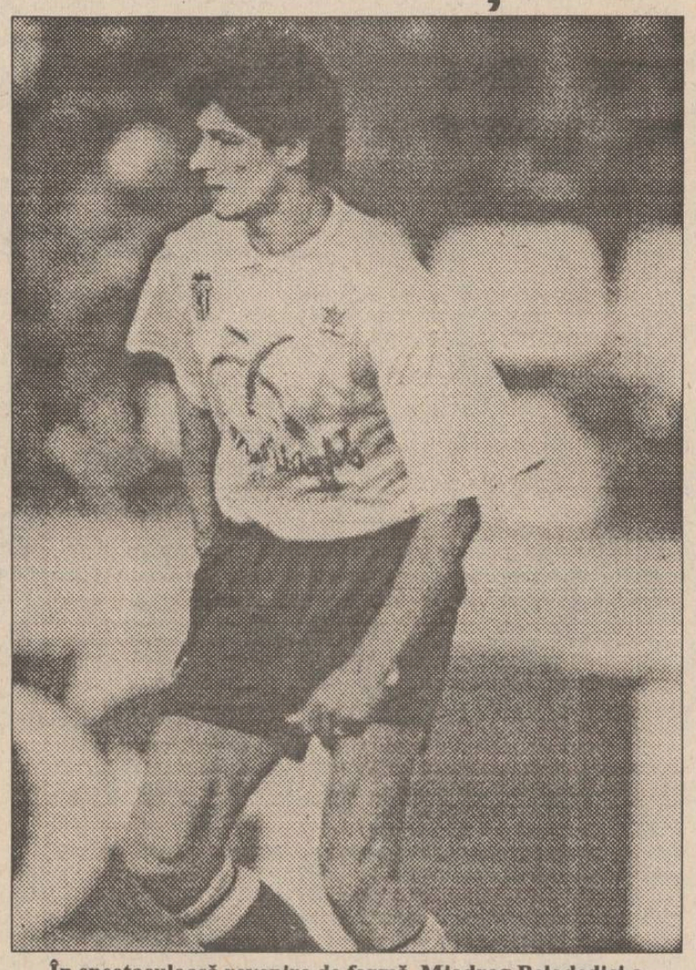

În spectaculoasă revenire de formă, Miodrag Belodedici a devenit un obstacol de netrecut

ROMÂNIA	ELVEȚIA
12 Bogdan Stelea	1 Marco Pascolo
2 Dan Petrescu	4 Dominique Herr
3 Daniel Prodan	5 Alain Geiger
14 Gheorghe Mihali	2 Marc Hottiger
4 Miodrag Belodedici	3 Ivan Quentin
7 Dorinel Munteanu	8 Chirstophe Ohrel
6 Gheorghe Popescu	6 Georges Bregy
5 Ionuț Lupescu	16 Thomas Bickel
11 Ilie Dumitrescu	7 Alain Sutter
10 Gheorghe Hagi	10 Ciriaco Sforza
9 Florin Radu Răducioiu	11 Stephane Chapuisat
Antrenor: Anghel Iordănescu	**Antrenor:** Roy Hodgson

Citiți-ne în fiecare dimineață!

În perioada Campionatului Mondial de fotbal, "Monitorul Sport" are o frecvență de apariție zilnică, astfel încît cititorii noștri pot fi mereu la curent cu rezultatele, clasamentele și ultimele știri legate de World Cup '94. "Monitorul Sport" este cel mai prompt ziar de sport din România. Despre meciurile care se vor încheia la ora 4,15 dimineața puteți citi amănunte cumpărînd numărul de mîine al "Monitorului Sport" la 6,30 dimineața.

Cu numai 100 de lei veți afla totul despre WorldCup '94.

Atletism - Campionatele Naționale

Din nou, Gabi Mihalcea!

La recentele Campionate Naționale și Internaționale ale României de Atletism (seniori și tineret), care s-au desfășurat în perioada 17-18 iunie pe stadionul Național din Capitală, sportivii clubului Politehnica Iași au reușit o performanță deosebită, cucerind 18 medalii (9 la tineret și 9 la seniori) în competiția internă și încă 5 în cea internațională. Titluri de campioni naționali au fost cucerite de Mihaela Gheorghiu (heptatlon), cu 5426 puncte, Adriana Solcanu (înălțime), care a trecut ștacheta ridicată la 1,84 m, și cvartetul Violeta Gavriluță, Mihaela Bițică, Mihaela Gheorghiu și Iuliana Ifimov, învingător în proba de ștafetă 4x100 m, cu un timp excelent (47,13 s), care a doborît recordul ieșean la ștafetă ce rezista din 1979. Bineînțeles, pe locul I s-a clasat și excelenta săritoare cu prăjina Gabriela Mihalcea care, cu rezultatul de 3,82 m, a stabilit un nou record național.

Medalii de argint au adus Clement Hagimă (3000 m obstacole), Cristian Orza, Leonard Popovici, Daniel Dracinschi și Robert Lungu (4x400 m băieți) și echipa de marș feminin 10 km în formula Doina Munteanu, Gica Amihăiesei, Luminița Florea și Mihaela Chiper. Pe treapta a treia a podiumului au urcat Robert Lungu (400 m) și ștafeta 4x400 m fete (Corina Zapcău, Iuliana Ifimov, Alina Papa și Violeta Gavriluță).

Campioni internaționali au fost desemnați Gabriela Mihalcea și Mihaela Gheorghiu, care, alături de Robert Lungu, au fost cooptați în lotul României care va participa în septembrie la Cupa Europei din Franța. La Campionatele Internaționale au mai cucerit medalii de argint Adriana Solcanu (înălțime) și ștafeta 4x400 m masculin.

Pentru Balcaniada ce se va desfășura în perioada 9-10 iulie la Atena și-au cîștigat cu acest prilej viza Mihaela Gheorghiu, Robert Lungu, Adriana Solcanu și Clement Hagimă. Antrenorii performerilor ieșeni sînt profesorii Grigore Ursanu, Vasile Ursanu și Ion Butnaru. **(Leonard CĂNĂNĂU)**

Tir - Cupa României

Medalii pentru țintașii ieșeni

La sfîrșitul săptămînii trecute, la poligonul Tunari din București s-a tras ca la Revoluție. Tirul "foc cu foc" a fost însă orientat în scopuri sportive, și anume în cadrul Cupei României (14-16 iunie) și Campionatelor Naționale de seniori (16-18 iunie). În prima competiție, la pistol individual juniori, ieșeanul Ciprian Sărman (Politehnica) a terminat pe locul 2 cu 566 puncte din 600 posibile, iar Cristian Iosopescu, de la același club, a urcat pe treapta a treia a podiumului, acumulînd 552 puncte. Medalie de argint a cîștigat și echipa de pistol liber a clubului ieșean (1666 puncte), care a fost devansată numai de Steaua, ce a tras 1771 puncte. Antrenorul echipei Politehnica Iași este dl. Ion Săcăleanu. **(Leonard CĂNĂNĂU)**

Crosul Olimpic Coca Cola

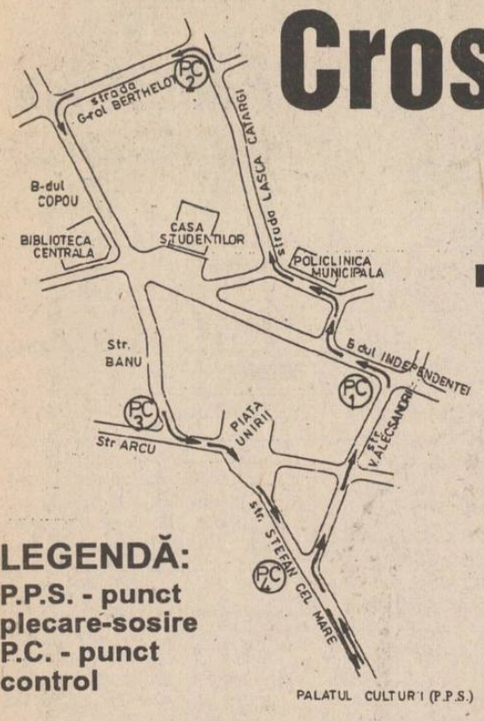

■ premii de 700.000 lei pentru alergătorii fără vîrstă

În ziua de 25 iunie 1994, orele 10,00, pe un traseu cuprins între Palatul Culturii - Bulevardul Independenței - Str. Lascăr Catargi - Bulevardul Copou - Piața Unirii - Palatul Culturii se va desfășura Crosul Olimpic Coca Cola. Concursul se va desfășura pentru o singură categorie de vîrstă, bărbați și femei. Primii 10 clasați la bărbați și femei vor primi premii în bani în valoare de 700.000 lei, iar următorii 10, premii în obiecte și diplome.

Înscrierile se vor face la locul startului (Palatul Culturii), în ziua respectivă, începînd cu orele 9,00.

Coca-Cola

Tenis

Turneul de la Wimbledon

■ Cîteva rezultate din turul 1

FEMININ

Conchita Martinez (Spania, nr.3) - Rene Simpson-Alter (Canada) 6-1, 6-3; Lindsay Davenport (SUA, nr.9) - Julie Halard (Franța) 6-1, 6-4; Magdalena Maleeva (Bulgaria, nr.16) - Shaun Stafford (SUA) 6-7 (6/8), 6-2, 6-4; Florencia Labat (Argentina) - Sabine Hack (Germania, nr.15) 6-3, 3-6, 6-4; Petra Langrova (Cehia) - Helen Kelesi (Canada) 7-6 (8/6), 6-2; Alexia Dechaume-Balleret (Franța) - Kyoko Nagatsuka (Japonia) 6-3, 7-5; Marianne Werdel (SUA) - Bettina Fulco-Villella (Argentina) 6-2, 5-7, 6-2; Nana Miyagi (Japonia) - Lisa Raymond (SUA) 4-6, 7-5, 8-6; Anna Smashnova (Israel) - Eugenia Maniokova (Rusia) 6-4, 4-6, 7-5; Ines Gorrochategui (Argentina) - Debbie Graham (SUA) 6-3, 6-1.

MASCULIN

Olivier Delaitre (Franța) - Rodolphe Gilbert (Franța) 6-2, 7-5, 7-5; Pete Sampras (SUA) - Jarred Palmer (SUA) 7-6, 6-5, 6-3; Michael Chang (SUA) - Alberto Costa (Spania) 7-6, 6-4, 6-2; Sergi Bruguera (Spania) - Barry Cowan (Australia) 6-4, 4-6, 6-4, 6-3; Stefan Edberg (Suedia) - Ellis Ferreira (Africa de Sud) 6-2, 7-6, 6-4; Andre Agassi (SUA) - Andrea Gaudenzi (Italia) 6-2, 6-7, 6-3, 6-3; Michael Tabutt (Australia) - Robbie Weiss (SUA) 6-3, 6-0, 6-3.

Arte marțiale

Noul val ieșean la karate

Între 18-19 iunie, la Craiova s-au disputat Campionatele Naționale de Karate Tradițional, întrecere rezervată copiilor, juniorilor și tineretului. În ciuda unei slabe organizări, atît preliminariile cît și finalele prelungindu-se pînă tîrziu în noapte (fapt care a diminuat puterea de concentrare a sportivilor), ieșenii s-au numărat printre protagoniști. Dar iată rezultatele tehnice care ne interesează în mod deosebit:

■ **Kata:** locul II, 10-11 ani - Ștefan Timofte (Bassai); 18-20 ani - Irina Costea (Enpi); locul III, 12-13 ani - Irina Bernescu (Karate-Kai).

■ **Kumite:** locul I, 10-11 ani - Ștefan Timofte; locul II, 18-20 ani - Irina Costea; locul III, 16-17 ani - Marian Scurtu (Bassai).

■ **Fuguko:** locul I, 10-11 ani - Ștefan Timofte; 16-17 ani - Cristina Lazăr (Sakura); 12-13 ani - Irina Bernescu; locul II, 18-20 ani - Irina Costea.

■ **Enbu:** locul I mixt.

■ **Enpi:** locul II, 6-9 ani, masculin echipe Sakura.

■ **Kata:** locul I, echipe, 10-13 ani - Bassai.

După cum se vede, tinerii karateka ieșeni vin puternic din urmă. Felicitări instructorilor care se ocupă de pregătirea acestor sportivi: George Dragomir (Bassai), Mihai Bernescu (Karate-Kai), Florin Loghin (Sakura) și Costel Adăscăliței (Enpi). **(Dan BAHRIN)**

TV EUROPA NOVA

INFONOVA

O incursiune în cotidian

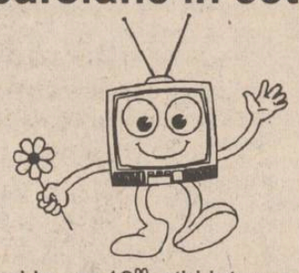

În fiecare zi la ora 19[00]: știri interne, actualități internaționale și locale ■ prim plan ■ în dialog cu administrația ieșeană ■ viața culturală ■ reportaje ■ ■ buletin bursier ■ prognoză meteo ■ sport ■

"Ziua Olimpică"

O.J.T.S. Iași organizează în ziua de 23 iunie 1994, la orele 17,00, în Sala Polivalentă, un spectacol sportiv cu demonstrații de gimnastică ritmică, scrimă, tir cu arcul, judo, dans sportiv, arte marțiale, concursuri de aruncări la coș, precum și un meci de fotbal între echipele ziariștilor și sponsorilor.

Totodată, va avea loc și premiera concursului "Cine știe olimpism, cîștigă". Intrarea liberă.

■ Ziua Mondială a handbalului

Ora 9,00, Școala nr. 11: participă școlile 43, 11, 23, 21.

Ora 9,00, Liceul cu Program Sportiv: participă grupe de începători și avansați, băieți și fete.

Ora 19,30, Sala Polivalentă: întîlnire între echipa antrenorilor și cea a arbitrilor.

■ Cîștigătorii primei faze a concursului "Cine știe olimpism cîștigă"

1. **Pintilei Sorin,** str. Decebal nr. 18, bl. C2, sc. B, et. 3, ap. 15, Iași.
2. **Pintilei Silvia,** aceeași adresă.
3. **Chirilă Marcel Ovidiu,** fără adresă.
4. **Popa Mihaela,** str. Bucium nr. 21, bl. B2, et. 3, ap. 4, Iași.
5. **Morărescu Cristina,** Aleea Rozelor nr. 32, bl. K3, et. 3, ap. 15, Iași.
6. **Cogeasca Constantin,** str. Vlădiceni nr. 5, bl. U3, sc. A, et. 3, ap. 4. Tel. 133096.

Aș vrea ca vara să nu se termine niciodată.

Costume de baie și lenjerie intimă pentru femei colecția 1994 - Italia

Casa Italiană Carina

Iași, str. V. Alecsandri, nr. 8, tel. 115870

Program 10.00-18.00

AGENȚIA DE TURISM NET

Vă provoacă să participați la una din excursiile organizate în **Polonia (Varșovia)**
22 iunie - 50.000 lei.
și în **Turcia**
25 iunie - 50.000 lei.
De asemenea, organizează tabere școlare și studențești, de 10 zile, la **BORSEC -** 67.000 lei
* cazare vile II* masă*
* transport cu autocarul *
Relații la sediul firmei, Casa Modei - mezanin sau la telefon 032/117596.

S.C. GIROROM S.R.L. IAȘI

Telefon 174054

vă oferă

SISTEME DE CALCUL PERFORMANTE

386/486/PENTIUM, în orice configurație.
Imprimante, accesorii, la prețuri foarte avantajoase.
486 DX 2/66, 4M RAM, HDD 170M, monitor SVGA LR 14", FDD 3,5" - **1880$.**
386 DX/40, 4M RAM, HDD 170M, monitor SVGA LR 14", FDD 3,5" - **1240$.**
Prețurile nu includ T.V.A.
Înainte de a cumpăra, consultați și oferta noastră!

MICA PUBLICITATE

120.000 lei
televizor alb-negru
OLT 214B

172557 / int 21 (Eugen Leonte)

Firma NEST

Livrăm prompt la domiciliu

În maximum 48 de ore puteți primi ceea ce ați comandat, la adresa solicitată de pe raza Municipiului Iași. Sunați la 117596, după următorul program: luni-vineri 9-19.oo, sîmbătă 9-16.oo.

AGENDĂ ELECTRONICĂ ROYAL-OLIVETTI

99.900lei

agendă telefonică 700 nr. de telefon;
fișier de stocare a datelor;
ceas și ora în 23 de zone de pe glob;
alarmă programabilă;
calendar pentru 200de ani (1901- 2099);
memorie secretă pentru date confidențiale;

LINGUAPHONE
72.000lei
conține 4 casete audio și două manuale recunoscut de către Universitatea Oxford produs în Anglia

MASA DE CĂLCAT
29.500 lei
pliantă, 5 poziții de reglaj al înălțimii, greutate 9 kg

535.000 lei
TV COLOR GoldStar
diagonala 51 cm
23 de sisteme
antenă de cameră
afișaj comenzi pe ecran, 39 canale
sleeptimer 120 min.
mufă intrare-ieșire video
telecomandă infraroșu
ultimul model
garanție 1 an

Oferta!
GoldStar
VIDEO PLAYER
telecomandă infraroșu
playback
ultimul model
449.000lei

DUBLU RADIOCASETOFON STEREO
microfon încorporat
putere 2x3.5W
portabil, masă 5 kg
boxe detașabile
AM, FM stereo
două viteze înregistrare
garanție 1 an
251.700lei

NORD-EST GROUP S.R.L.

La porțile Orientului, un ziar în stil occidental

COTIDIANUL

Poziția 1003 în catalogul presei
Abonamentele se pot contracta la orice oficiu poștal din țară

EXTRACT PENTRU SLĂBIRE RAPIDĂ

NORD-EST GROUP S.R.L.

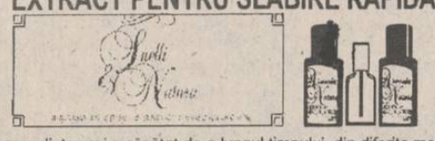

Fiecare dintre noi a căpătat de-a lungul timpului, din diferite motive, cîteva kilograme în plus. Puteți scăpa cu ușurință de această povară folosind extractul hidroalcoolic cu plante aromatice pentru slăbit

Snelli & Natura

Extractul a fost pus la punct, după ani de experiențe, de către medici recunoscuți, în laboratoarele italiene. Folosind acest extract, cîte 40 de picături înainte de fiecare masă, veți obține, în 2-3 săptămîni, rezultate spectaculoase, care vă vor uimi și pe d-voastră.
Peste tot în lume, zilnic, milioane de oameni își păstrează silueta folosind cu succes

Snelli & Natura

Fiecare cutie pe care v-o oferim, în afară de cele două sticluțe cu Snelli & Natura, conține și modul de întrebuințare în limba română. Gratuit, în aceeași cutie primiți două rețete Snelli & Natura care vă ajută dacă suferiți de constipație sau de retenție de apă.
În aceeași cutie vă punem, de asemenea, la dispoziție și o fișă de dietă pe care veți putea urmări evoluția greutății d-voastră.
Compania **NEST** vă oferă această minune a medicinei contemporane la prețul de **70.000** lei.

Telefonați la numărul 117596 și veți primi extractul
Snelli & Natura
la sediul firmei sau acasă, în maximum 48 de ore.

ALL SOUND

ALL SOUND

O audiție de excepție garantată prin

calitatea benzii și a înregistrărilor

Ultimii 40 de ani de muzică, de la epoca rock pînă la ritmurile anului 1994, sub sigla...

ALL SOUND

CURSUL VALUTAR valabil pentru ziua de 22.06.1994

Cursul de referință stabilit pentru principalele valute în urma licitației de la BNR, valabil pentru astăzi este de:

1670,00 lei/USD
2568,04 lei/GBP
305,17 lei/FRF
1042,48 lei/DEM
Volumul tranzacțiilor încheiate:
6.642.111,75 USD

CURSUL DE SCHIMB AL PRINCIPALELOR VALUTE

VALABIL PENTRU DATA DE 21- 06 - 1994

Casele de schimb valutar	DOLAR C	DOLAR V	DOLAR CS	MARCA C	MARCA V	MARCA CS
BANCA AGRICOLĂ - Tel. 113133	1610	1658	3%	980	1009	3%
BRCE - Tel. 145555	1595	1658,8	1%	991,67	1031,34	1%
BRD - Tel. 142037	1610	1690	1%	1005	1055	1%
BANKCOOP - Tel. 112566	1610	1690	5%	960	1008	0%
BANCA DACIA FELIX - Tel. 142526	1640	1680	3%	940	986	3%
CREDIT BANK - Tel. 117591	1635	1684	6%	975	1004	6%
Casa de schimb "EDMOND" tel. 115309	1610	1690	0%	960	1008	0%
Casa de schimb "HIGECO" tel. 112035	1630	1665	3%	970	999	1%

c - cumpărare v - vînzare cs - comision

The Times of Bucharest

Cea mai citită publicație în limba engleză tipărită în România publică anunțurile dumneavoastră pentru cititorii din străinătate și pentru turiștii străini din țară.

Puteți publica în **The Times of Bucharest** *anunțuri matrimoniale, cereri și oferte de asociere, oferte și cereri de mînă de lucru, oferte turistice, alte anunțuri.*

The Times of Bucharest *se distribuie săptămînal în marile hoteluri din țară, în ambasade, în consulate, tuturor companiilor mixte din România și în 18 țări din Europa de Vest și din S.U.A., pe bază de abonament.*

Anunțurile dumneavoastră se primesc zilnic, la sediul cotidianului MONITORUL. *Traducerea anunțurilor în limba engleză este asigurată de serviciul de specialitate al săptămînalului* **The Times of Bucharest**.

SC E.M.I. SRL

- produse textile și încălțăminte de sezon
- mașini de spălat ALBALUX 7 și 15, AUTOMATIC
- televizoare color și alb-negru
- frigidere și congelatoare
- aragaze cu 2,4,5 ochiuri
- aparataj electric

Vă oferă:

PREȚURI IMBATABILE!

Program: zilnic 8.00 - 20.00, sîmbătă, 8.00 - 16.00
Bulevardul Independenței 19, bloc B 1-5, parter, telefon/fax: 117530

S.C. ELECTRIC COMP S.A. IAȘI

B-dul Chimiei nr. 2 (lîngă Fabrica Bere ZIMBRU)

Telefon 125011

Execută la prețuri convenabile, articole din lemn:
♦ uși de apartament ♦ uși glisante ♦ ♦ ferestre ♦ glazvand despărțitor ♦ ♦ glazvand balcoane ♦ mic mobilier ♦ ♦ prelucrări material (tivit, geluit, fălțuit) ♦

S.C. FOODLAND S.R.L.

unic distribuitor în Iași al excelentului "ROYAL SMITH", licență Scotland, și al brînzei topite "La vache qui rit"

Pentru comenzi mari, practicăm o reducere de pînă la 8%. De asemenea, vă oferim o gamă variată de produse alimentare și cosmetice.
Adresa: magazin - Alexandru cel Bun, bl. H4, parter, tel. 157034, fax 131667.
depozit - Baza 3, tel. 132888/int. 148.

Expoziția
magazinului
DECORA
deschisă în holul hotelului Unirea
vă așteaptă
să descoperiți posibilitățile noastre
de a da
frumusețe cotidianului.
Flori a căror strălucire nu dispare.
Flori DECORA

Preluare comenzi - tel. 147165.
Program 10-20 zilnic, inclusiv sîmbătă și duminică.
Adresa: între cofetăria Opera și restaurantul Cina.

ROCKERI
În fiecare seară, începînd cu ora 18[00], audiții muzicale ROCK, oferite de *Radio NORD-EST*, completate de o bere rece oferită de firma NOS, în atmosfera plăcută, relaxantă și tinerească din

ȘTRAND

MUZICĂ BUNĂ, PREȚURI MINIME

ȘOFERI!

Cel mai ieftin ulei american original se află acum în Iași!

MEGA OIL

Este recomandat a fi folosit pentru toate tipurile de motoare (benzină, motorină). 20W40; 15W40; SAE40

La prețul de numai 4750 lei/litru, veți găsi aceste tipuri de ulei la următoarele magazine și stații service:
■ **AUTO MOTO VELO** Păcurari ■
■ **SILVANA** - Piața Păcurari ■
■ **AUTOSERVICE** Păcurari ■
■ **MONTEGO** - Păcurari ■
■ **DACIA** - B-dul Independenței ■
■ **IGMA** - lîngă Mănăstirea Golia ■
■ **IMPEX CLEDOR** - str. Armeană ■
■ **FIX** (Reprezentanța PREMS) - lîngă Patinoar ■
■ **INTERAUTO** - Oancea ■
și la stația de benzină **MACEDONIA.**

Garantat 10.000 km

S.C. COMVIKY S.R.L.

Tel.: 032/156100, 172975. Fax: 032/172975.

VINDE:
Bere import UNGARIA
- 0,5l cu ambalaj la schimb

KANIZSAL VILAGOS	- 588 lei
KANIZSAL KORONA	- 679 lei
HOFBRÄU MÜNCHEN PILS	- 896 lei
HOFBRÄU MÜNCHEN LAGER	- 896 lei

Prețurile nu includ T.V.A.

LICEUL NAȚIONAL IAȘI

anunță pentru concurs
150 de locuri libere în clasa a IX-a, 1994-1995, pe următoarele profiluri

■ matematică - fizică ■
■ fizică - chimie ■
■ informatică ■
■ matematică - fizică (engleză) ■
■ limbi străine (franceză) ■

LICEUL ECONOMIC Nr. 2 IAȘI

organizează concurs de admitere pentru anul școlar 1994/1995, la următoarele profiluri:

Liceu: 5 clase - 150 locuri
■ 2 clase - alimentație publică - 60 locuri;
■ 1 clasă - comerț - 30 locuri;
■ 1 clasă - turism - 30 locuri;
■ 1 clasă - finanțe contabilitate - 30 locuri.
Școală profesională - 6 clase - 180 locuri
■ 3 clase - alimentație publică - 90 locuri;
■ 3 clase - comerț - 90 locuri.

Înscrierile au loc în perioada 21-39 iunie 1994, la sediul liceului din str. Sf. Andrei nr. 70, tel.: 116238.

VOGATORE MULTIUSO

un echipament ideal de antrenament la domiciliu

Dimensiuni 73 X 114 X 66 cm

250.000 lei

Echipamentul *VOGATORE MULTIUSO* permite un număr mare de exerciții care vă ajută la tonifierea corpului și la ameliorarea condiției fizice. Cele patru tipuri de poziționări (orizontal, vertical, orizontal fluture și vertical fluture) asigură un număr mare de mișcări fizice necesar pentru toate grupele musculare.
Acest aparat acționează ușor asupra țesutului muscular, înlăturînd grăsimea și dînd elasticitate și mobilitate articulațiilor.
Odată cu acest echipament vă punem la dispoziție toate instrucțiunile de funcționare, precum și un Catalog cu mișcările pe care le permite *VOGATORE MULTIUSO*. Catalogul menționează, de asemenea, grupele de mușchi pe care le antrenează fiecare mișcare în parte, ajutîndu-vă să vă alcătuiți exerciții corespunzătoare.

Telefonînd la 117596, veți primi în 24 de ore acasă echipamentul *VOGATORE MULTIUSO*.

CASE, TERENURI

■ Vînd (sau schimb cu două garsoniere) apartament cu două camere, confort I, zona Frumoasa, și apartament cu trei camere, semidecomandat, zona Alexandru cel Bun. Tel. 164696.

■ Vînd garsonieră Alexandru cel Bun, zona Olimp, preț negociabil. Tel. 033/729956, după ora 20,00.

VÎNZĂRI

Vînd cuptor rotativ complet (arzător motorină, rezervor, accesorii) pentru metale neferoase, capacitate 500 kg.
Telefon 133283, după amiază.

Vînd televizoare alb-negru și color.
Telefon 164248, după ora 16,00.

■ Vînd pui ciobănesc german. Tel. 147882. (2814)

■ Vînd motan siamez - 1 an, 35.000 lei, negociabil. Tel. 171572, între orele 17,00-19.00.

■ Vînd congelator "Filco", în perfectă stare de funcționare. Tel. 130447, după ora 16,00.

CUMPĂRĂRI

Cumpăr Dicționar explicativ al limbii române.
Telefon 172557, interior 18.

■ Cumpăr certificate de proprietate, 17.000-17.500 buc., negociabil, cantități mari. Tel. 178418. (2945)

ÎNCHIRIERI

■ Închiriez apartament 3 camere, Grădinari, mobilat, cu telefon. Tel. 141235. (2936)

SCHIMBURI

Schimb apartament două camere cu locuință București.
Telefon 172557 sau 145610.

■ Ofer 2-3 milioane pentru schimb apartament proprietate personală, confort I, trei camere, decomandat, cartier Dacia, pentru similar zonă centrală. Tel. 154416. (2819)

OFERTE SERVICII

■ Tratament parodontoze prin bioenergie și acupunctură în zece ședințe. Tel. 173534.

LOCURI DE MUNCĂ

■ S.C. DOSOFTEI S.A. angajează prin concurs șef birou contabilitate-financiar. Condiții: studii economice superioare și vechime minimum 10 ani în funcții economice. Relații suplimentare la telefon 137060, 137329, int. 15. (2946)

■ S.C. INVESTCOOP S.R.L. Iași organizează concurs pentru ocuparea unor posturi de vînzătoare. Înscrierile se fac la sediul firmei, str. A. Panu 1A, pînă la data de 27.06.1994. Relații la telefon 142174. (2939)

DIVERSE

■ Direcția Generală pentru Agricultură și Alimentație Iași. În atenția agenților economici din județul Iași - în conformitate cu prevederile M.F. nr. 91112/5.05.1994 și M.A.A. București nr. 54910/5.04.1994, D.G.A.A. Iași returnează tuturor agenților economici din județul Iași sumele reprezentînd contribuție la fondul special pentru agricultură (0,5% fd. special pentru agricultură) virate de la 1.01.1994 în contul nostru. În acest scop, agenții economici vor prezenta dispoziții de încasare la D.G.A.A. Iași, str. Ștefan cel Mare și Sfînt 47-49 Iași, serviciul financiar contabil, pînă la data de 30 iunie 1994. Dispozițiile de încasare vor cuprinde următoarele elemente înscrise la obiectul plății: numărul și data dispoziției de plată făcută de agentul economic; scopul plății; luna și anul pentru care s-a făcut plata. (2825)

FELICITĂRI

■ Crețu Constantin, fost elev la Liceul "M. Eminescu", actualmente elev la Liceul C.F.R., urează mamei sale, alături de fratele lui, Nicușor, multă, multă sănătate. (2885)

■ Familia Craus Mihai și Maria urează dragului lor ginere, Antochi Ionel, la împlinirea celor 30 de ani, un călduros "La mulți ani", multă sănătate și fericire alături de cei dragi. (2947)

DECESE

Cu nemărginită durere, soția, Milica, anunță trecerea în neființă a scumpului ei soț,
ION DODAN.
Înmormîntarea va avea loc astăzi, 22.06.1994, ora 11,00, la cimitirul din satul Covasna, comuna Costuleni, Iași.

Cu nesfîrșită durere părinții, fratele, Mirică, cumnata, Rodica, nepoții Silviu și Lucian anunță neașteptata și incredibila trecere în lumea umbrelor a dragului lor fiu, frate, cumnat și unchi,
ION DODAN,
în vîrstă de 36 ani.
Înmormîntarea va avea loc astăzi, 22.06.1994, ora 11,00, în cimitirul satului Covasna, comuna Costuleni, Iași.
Dumnezeu să-l odihnească în pace!

CONDOLEANȚE

■ Colectivul unității Radio-TV 6, Podu Roș, transmite condoleanțe familiei Dodan Mirică pentru pierderea suferită prin decesul fratelui. (2944)

MESAJE

■ Asociația Foștilor Deținuți Politici, Filiala Iași, aduce la cunoștința membrilor săi, inclusiv prizonierii de război, să se prezinte la sediul asociației pentru a-și ridica biletele C.F.R. pe anul 1994. (2948)

AGENȚIA DE TURISM MOLDAVIA

Iași, str. 14 Decembrie 1989, nr. 4
(fost Ștefan cel Mare nr. 4)

organizează excursii în țările:
TURCIA - 22 iunie;
POLONIA - 22 iunie - 23 iunie.
NOU **Excursie de 8 zile în TURCIA, cu plecare pe 15 iulie, pe itinerarul ISTAMBUL-CEANACALE-TROIA-PERGAMON-EFES-IZMIR.**

Agenția oferă locuri pe LITORAL în stațiunile **MAMAIA** și **SATURN**, precum și bilete de odihnă și tratament în toate stațiunile din țară.

Înscrieri și informații la sediul agenției și la telefon 112564, zilnic între orele 7,30-19,30.

SERVICII

Denumirea serviciului	Observații	Telefon adresă
Reparații		
Reparații	frigidere și instalații frig la domiciliu. S.C. 6M	161331
Reparații	TV color și AN la domiciliu, garanție	126927
Reparații	mașini cusut și de scris la domiciliu	124693
Reparații	TV color și AN, tragere în bandă. Sonor E. Nova	128356
Reparații	frigidere, instalații frig și bobinaj	122836
Diverse		
Meditez	matematică pt. admitere la facultate, 2000 lei/h.	128563
Execut	traduceri impecabile în toate limbile de circulație	118191
Meditez	intensiv matematică	111087
Execut	lucrări dactilografie	129204
Servicii medicale		
OPTICA 34	consultații oftalmologice cu medic . Montăm orice fel de ochelari (găsiți lentile sferice, cilindrice și pt. cataractă).	164062
PROFAMILIA	orice analiză de laborator	117008
Servicii video-foto		
INTER-MARKET SRL Magazinul KODAK	Filmări video și orice servicii foto.	114210

Toate societățile comerciale (inclusiv persoanele fizice) care doresc să apară în această rubrică sînt așteptate la departamentul de mică publicitate al ziarului.

TELEFOANE UTILE

☎ SALVARE: 961
☎ POMPIERI: 981
☎ POLIȚIE: Inspectoratul Județean 146666, 140720, 146840; Municipiu - 146850; Serviciul Circulație - 140070.
☎ SERVICIUL ROMÂN DE INFORMAȚII - 145093, 146015
☎ A.C.R.: 112345; Service Bucium - 130177
☎ AGENȚIA C.F.R.: 147673
☎ INFORMAȚII GARĂ: 146333
☎ AUTOGARĂ: 146587
☎ TAXICOM: 953, 146593
☎ AGENȚIA TAROM: 115239
☎ INFORMAȚII AEROPORT: 178126
☎ STAȚII PECO: Baș Ceaus - 176865; Aurel Vlaicu - 175812; Bucium - 132891; Crișan - 112182; Păcurari - 164142; Sărărie - 147480
☎ DISPECERATE: R.A. Gaz-Metan - 141737; R.A. Apă-Canal - 142451; Renel - deranjamente - 147070; Termoficare - 141956; R.A. Locuința - 112434; Telefoane - deranjamente - 921; Protecția mediului - 147010.
☎ GARDA FINANCIARĂ: 114065, 112427.
☎ ADMINISTRAȚIA FINANCIARĂ: 143030
☎ NOTARIAT: 147574
☎ TRIBUNAL: 146300
☎ PROCURATURĂ: 146630
☎ CAMERA DE COMERȚ: 117757
☎ CENTRUL MILITAR JUDEȚEAN: 146370
☎ HOTELURI: Moldova - 142225; Traian - 143330; Unirea - 142110; Sport - 137817
☎ POLICLINICA CU PLATĂ: triaj informații - 117244
☎ OFICIUL JUDEȚEAN PENTRU PROTECȚIA CONSUMATORILOR: 45392.

Monitorul
monitorul expres
cotidian de informații
Str. Smîrdan nr. 5 ■ Tel. 17.25.57 (centrala) ■ Fax 14.45.77

■ REDACTOR ȘEF - Dan Radu
■ REDACTOR ȘEF ADJUNCT - Ovidiu Șimonca
■ SECRETAR GENERAL DE REDACȚIE - Eugen Leonte

SEFI DEPARTAMENTE:
■ Eveniment local: Toni Hriţac (int. 14)
■ Eveniment național și internațional: Cristian Racu (int. 19)
■ Economic: Costel Stroescu (int. 24)
■ Cultură: Dorin Popa (int. 19)
■ Sport: Eugen Florescu (int. 18)
■ Redactor de serviciu: Ion N. Oprea (int. 20)
■ Fotoreporter: Constantin Plop
■ Grafică: Lucian Amarii, Daniel Melinte.

■ Publicitate: Cristina Lozneanu (int. 18)
■ Producție: Tudor Agavriloael (int. 26)
■ Difuzare: Mihai Tudose (int. 15)
■ Contabilitate: Antoneta Filip (int. 13)

NORD-EST PRESS
- agenție de presă -
Str. Smîrdan nr. 5 ■ Tel. 17.25.57 (centrala) ■ Tel/Fax 14.47.76
■ EDITOR: Mona Dîrțu ■ Redactor: Dana Scripcă ■

EDITOR
NORD - EST s.r.l
Str. Smîrdan nr. 5 ■ Tel. 17.25.57 ■ Fax 14.45.77

Director general : ALEXANDRU LĂZESCU
Director editor: FLORIN ZAMFIRESCU
Director de marketing: CEZAR CALUSCHI
Director executiv: GABRIEL RUSU

ABONAMENTELE se pot face la orice Oficiu Poștal din țară. MONITORUL figurează în catalogul Presei interne la poziția 838.

TIPAR OFFSET: MULTIPRINT, Iași str. Sf. Lazăr nr. 49

UNGHIUL DE TRAGERE

Groapa comună este găsită într-o carte

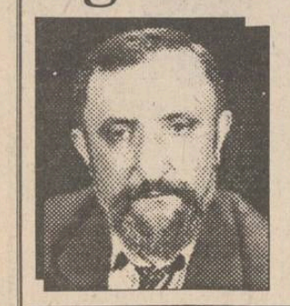

Val CONDURACHE

Un veteran britanic și-a descoperit propriul mormînt. Participînd la comemorarea "Zilei Z" în Franța, omul a trecut prin cimitirul din Hermanville, unde știa că fuseseră înmormîntați mai mulți din colegii lui care debarcaseră în apropiere. Între celelalte morminte a descoperit și propria piatră de mormînt pe care erau scrise numele, vîrsta și unitatea din care făcuse parte. Întîmplarea ține de faptul divers și nu e singulară. Țin minte că în urmă cu niște ani, un oarecare, dispărut pentru o vreme de acasă, în vîrstă fiind, a fost socotit mort. Firește, nu i s-a putut face o înmormîntare, dar i s-a întocmit certificatul de deces. În actele de stare civilă, omul nu mai figura între cei vii. Reîntorcîndu-se între ai săi, a aflat-o și el, numai că simpla prezență nu era de ajuns. El trebuia să dovedească cu acte că există. A urmat o lungă bătălie de acte, al cărei sfîrșit nu-l mai cunosc.

Sînt, însă, și alte fapte diverse care capătă, cîteodată, un abur magic. În timpul primului război mondial, scriitorul francez Alain Fournier, înrolat în batalionul 23 al regimentului 288 de infanterie, a dispărut fără urmă. Existau mărturii că ar fi fost ucis în bătălia de la 22 septembrie 1914, dar, în ciuda cercetărilor făcute imediat după terminarea războiului, cadavrul său nu a mai fost găsit.

După o jumătate de secol, un cititor împătimit al lui Alain Fournier a întreprins cercetări pe cont propriu, a adunat mărturii, a vizitat cimitire, s-a consultat cu urmașii lui Alain Fournier, care făcuseră, la rîndul lor, cercetări și a ajuns să precizeze locul unde s-ar putea afla rămășițele pămîntești ale scriitorului. S-au făcut săpături în cîteva locuri în care se presupunea că ar exista gropi comune. Într-una din ele s-au descoperit 21 de schelete: 19 dintre ele au putut fi identificate pe baza măsurătorilor antropometrice și-a cîtorva însemne militare, din care se puteau afla, fără dubiu, gradul și regimentul din care făcuseră parte cei îngropați acolo. Între cei identificați s-a numărat și Alain Fournier.

Cartea lui Alain Fournier, Cărarea pierdută, nu este doar un mare roman al adolescenței, așa cum a fost perceput în momentul apariției, ci și al inițierii. "Cărarea pierdută" e drumul spre o altă lume, dincolo de real. Moartea fără urme a scriitorului părea să învăluie în același mister inițiatic trecerea într-o existență doar bănuită. Scriitorul se topea, se dizolva în lumea pe care o crease. La prima vedere, descoperirea scheletului distruge magia prin care opera era legată de viața scriitorului. Faptul divers poate fi, însă, citit și altfel: la Alain Fournier, căpitanul azvîrlit într-o groapă comună, nu a putut ajunge decît un cititor îndrăgostit de opera lui. Nu trebuie să vedem în el un mare detectiv, ci un inițiat, care a înțeles că există o legătură profundă între "Cărarea pierdută" și viziunea lumii ca labirint. El l-a regăsit pe Alain Fournier pornind de la carte: cînd a realizat că drumul duce dincolo de real, a descoperit și groapa comună ■

Un bătăuș periculos din Popești terorizează sătenii în timpul nopții

Recent, Nicolae Crețu (27 ani) din Popești, împreună cu doi tovarăși de-ai săi de petrecere, I. Munteanu și Gabriel Largu, l-au bătut fără motiv pe Mircea Coltic, din aceeași localitate. Victima, care mergea spre casă, a fost oprită pe stradă de Nicolae Crețu, căruia i s-a părut că a auzit niște înjurături la adresa lui. Mircea Coltic a primit cascade de pumni și lovituri cu picioarele, cei trei întrecîndu-se reciproc în a-l maltrata cu cruzime pe cel ce se afla căzut la pămînt, într-o baltă de sînge. Principalul agresor, Nicolae Crețu, a mai fost anchetat anterior de Poliție și condamnat pentru lovire. El i-a antrenat în comiterea infracțiunii de vătămare corporală gravă și pe ceilalți doi, care nu aveau antecedente penale. După cum a afirmat un lucrător de poliție, solicitat de un reporter al "Monitorului", Nicolae Crețu este un bătăuș tipic și face parte din categoria persoanelor pe care oamenii trebuie să le evite în eventuale întîlniri nocturne. Nicolae Crețu a încercat, cu șiretenie, să inducă în eroare comisia medico-judiciară, în fața căreia a afirmat că are "frecvente crize mintale", sperînd că, în acest fel, se va putea sustrage pedepsei care îl așteaptă pentru faptele sale. **(Nicolae MANOLIU)**

Pînă ieri

Doar 28 de universități particulare au plătit taxele pentru acreditare

Luni, 21 iunie, la București a avut loc o nouă ședință a Consiliului Național de Evaluare Academică și Acreditare, la care au participat și președinții și vicepreședinții comisiilor de specialitate. Comisiile de acreditare de specialitate sînt următoarele: două în domeniul științelor exacte, două de științe inginerești, o comisie de științe sociale, o comisie de agricultură și științe veterinare, una de medicină, una de economie, una de drept și o comisie de arte și sport. În ședința de acum două zile, Consiliul Național de Evaluare Academică și Acreditare a stabilit condițiile minime care vor trebui îndeplinite de instituțiile particulare de învățămînt superior pentru a obține autorizația de funcționare provizorie. Aceste standarde minime generale, precum și cele pe specialități vor fi date publicității în cursul acestei săptămîni, a declarat prof. dr. Ioan Mihăilescu, președintele C.N.E.A.A. Profesorul Mihăilescu a mai afirmat că, pînă ieri, cu doar cîteva zile înainte de data limită de depunere a dosarelor - 27 iunie - au depus cerere de acreditare, plătind totodată și taxele de acreditare, doar 28 de universități particulare. **(Cristina LECA)**

POȘTA HOROSCOP

O lume făcută din subînțelesuri

Helen: Reproduc mai întîi întrebările, pentru ca și ceilalți cititori ai "Poștei horoscop" să înțeleagă răspunsurile. Ați constatat, cred, că în răspunsurile mele, păstrînd confidențialitatea, încerc să vorbesc mai pe larg de compatibilități pentru ca sfaturile să fie prinse din zbor și de alții care n-au îndrăzneala ori ezită pur și simplu să-mi scrie. Iată întrebările pe care mi le pui:

1. Cîți oameni apar reprezentați ca semne în zodiacul bizantin? Exemple.

Răspunsul meu la prima întrebare va fi la fel de confuz ca și întrebarea: zodiacul este o grilă care, în varianta caldeeană, la care ne referim tot timpul noi, există 12 semne astrale sau zodii. Nu am cunoștință de un zodiac bizantin. Nu mă duce capul ce exemple să dau. Toți oamenii sînt născuți sub un semn astral: pe care să-l aleg dintre ei, ca să vă dau exemple?

2. Care este cea mai scumpă și care este cea mai ieftină zodie?

Economia de piață nu a schimbat nimic în structura zodiilor. A apărut comerțul cu zodiacuri. Cărticelele acelea albastre în care fiecare zodie are preziceri pe trei luni înainte au, toate, același preț. Glumesc. Am înțeles întrebarea. Toate zodiile au dat mari personalități în toate domeniile. Unele zodii sînt socotite, prin tradiție, mai norocoase, altele mai urmărite de ghinion. Nu împărtășesc punctul acesta de vedere. Sînt însă zodii "mai greu de trăit": nativul se suportă pe sine cu mai multă dificultate, își găsește cu mai multă greutate echilibrul, este mai indecis în relații, mai încet în reacții, mai vulnerabil la loviturile vieții. Compensația le vine, de obicei, din acoperirea acestei sensibilități exacerbate într-un domeniu al artei, unde se manifestă prin defulare.

Relația între o femeie din Pești cu un bărbat din Pești e delirantă, misterioasă, încărcată de semne și de simboluri. Sînt singurii în stare să se înțeleagă unul pe altul fără să spună nimic. Relația lor nici măcar nu poate fi înțeleasă de alții, părînd a semăna cu lumea acoperită de tăceri a peștilor dintr-un acvariu. Cuplul însă rezistă foarte greu în timp, din cauza faptului că nici unul nici altul nu are priză la real. Diferența de vîrstă este, în cazul acesta, catastrofală, pentru că el vine dintr-un alt otizont de visare și oricît de apropiate ar fi cele două universuri de vis, între ele rămîne o falie în care toate subînțelesurile pe care vi se pare că le împărtășiți din jumătăți de cuvinte se scurg în confuzie. Iluzia nu poate dura. Despărțirea va veni într-o zi și va fi atît de dramatică, încît veți încerca repetate apropieri, fără a ajunge vreodată să rămîneți împreună și fără a avea puterea de a o rupe definitiv. Mai bine renunțați de pe acum, dacă relația nu este prea veche.

Amadeus

***IMPORTANT*: Pe adresa rubricii "Poșta horoscop" pot scrie toți cei interesați să-și cunoască mai în amănunt caracteristicile zodiacale. Cunoscînd anul, luna, ziua și ora nașterii dumneavoastră, autorul acestei rubrici, o persoană foarte competentă în materie, vă va ajuta să vă cunoașteți mai bine. Succesul, buna înțelegere în familie, adaptabilitatea dvs. socială depind de dialogul pe care vă sfătuim să-l purtați cu autorul acestei rubrici. Puteți scrie pe adresa Monitorului, specificînd pe plic "pentru Poșta Horoscop", despre orice problemă personală vă frămîntă. Nu uitați să menționați în scrisoare anul, luna, ziua și, dacă se poate, ora la care v-ați născut. La "Poșta horoscop" vi se va prezenta în cel mai scurt timp modul optim (ținînd cont de caracteristicile zodiacale) în care trebuie să procedați pentru a înlătura necazul.**

MONITORUL SENTIMENTAL

Despărțirea a avut și părțile ei bune

Leny. **"... Am divorțat în mai 1993. Deci a trecut mai bine de un an de zile, timp de gîndire și de reflectare... Întotdeauna relația mea cu M., fostul meu soț, mi s-a părut a fi o ironie a destinului. Cînd eram în liceu, părinții alergau după noi să ne despartă. Ne cunoscusem din întîmplare, prin intermediul fostului meu prieten... Apoi el a plecat în armată, eu l-am așteptat, iar cînd a venit ne-am căsătorit, parcă am fi făcut-o în grabă. La fel a fost și căsătoria noastră și divorțul... Bineînțeles "motivele temeinice" nu au lipsit dar, ca și martorii nesinceri, erau formale. Între noi nu existau certuri, ci neînțelegeri doar și lungi tăceri. Eram nervoși, dar nici unul dintre noi nu avea o altă relație, cum s-a spus la tribunal... De fapt, M., nu a fost de acord cu divorțul... Acum cîteva luni de zile ne-am întîlnit, tot întîmplător și ca o ironie a soartei, iar acum sîntem iarăși împreună și am sentimentul după foarte mult timp că sînt din nou acasă. Nu e o nouă dragoste, e tot cea veche, dar ne purtăm de parcă am fi iarăși îndrăgostiți...".**

Curios! Deci a trebuit să vă despărțiți (și nu oricum...) ca să fiți din nou împreună și să vă regăsiți unul pe altul... Fără îndoială, divorțul e o realitate pentru oricare dintre voi, dar experiența demonstrează că o proporție mare din cuplurile care ajung din motive de divorț în fața instanței de judecată ajung apoi, după o perioadă mai mică sau mai mare de timp, și în fața delegatului de stare civilă... Deci nu e chiar o noutate! Ceea ce e mai ciudat este că vorbind cu oricare dintre foștii parteneri, chiar și la un an după divorț, afli că celălalt este ultimul om din lume...; pe cînd voi sînteți la fel de îndrăgostiți ca atunci cînd erați în liceu. Nu spun că divorțul a fost neapărat o greșeală pe care nu trebuia să o faceți. Se pare că despărțirea a avut și părțile ei bune și poate că dacă nu ar fi fost așa nu v-ați fi dat seama cît vă iubiți... Totul este însă să reușiți a trece peste momentele dificile pe care nu le-ați putut depăși în trecut. Totuși, e atît de bine să te simți din nou acasă...

Ana-Maria

Săptămîna aceasta, la toate chioșcurile și la toți difuzorii, puteți găsi o nouă povestire de excepție a celebrului romancier ieșean Valentin B. Mihu:

ȘANTAJ

ȘANTAJ O iubire adevărată în pericol! ȘANTAJ Banii și puterea sînt gata oricînd să mînjească și să distrugă ȘANTAJ Cum se apără un tînăr prins în capcana intereselor murdare? ȘANTAJ

ȘANTAJ

Cumpărați chiar astăzi această uimitoare povestire din colecția de succes "Povestiri pentru toți"

Etapa a III-a a concursului
ASCULTAȚI ȘI CÎȘTIGAȚI!
organizat de

RADIO NORD-EST IAȘI
72,44 FM - STEREO

Sponsorii etapei a III-a sînt:

- *A&D NERIO S.R.L. - Magazin DECORA, Al. Decebal 1;*
- *COMPAN S.A. - Pizzeria ARCU și magazinele COMPAN;*
- *AGIP PREST SERVICE S.A., proiectare și execuție lucrări, șos. Bucium nr. 46.*
- *FIMEX S.R.L. - Magazin de tehnică de calcul și aparatură electronică, str. Cuza Vodă nr. 8.*
- *COMPACT S.R.L., vînzări en gros bere CIUC și import, str. G. Ureche nr. 1;*
- *PIZZERIA ITALIANĂ - str. C. Negri nr. 60;*
- *Metro PIZZA GARĂ, specialități din bucătăria italiană, str. Silvestru, bl. C118;*
- *Magazinul POGANY - str. Plăieșilor nr. 9, bl. Q1;*
- *MAMA MIA PIZZA HOUSE - Pizzerie, str. G. Ureche nr. 2;*
- *EMINEC - Magazin - consignație;*
- *Universal SERVICE S.R.L. - SERVICE AUTO, șos. Bucium nr. 75 B.*

HOROSCOP

BERBEC
(21 mart. - 20 apr.):
Încercați să anticipați evenimentele, nu vă lăsați purtat de curent. Treceți peste starea de indispoziție și nu luați în seamă toate clevetirile.

TAUR
(21 apr. - 20 mai):
Elasticitatea în relații nu trebuie să se confunde cu lipsa de criterii. Vă așteaptă o recompensă care vă va satisface mîndria și va echilibra bugetul.

GEMENI
(21 mai - 21 iun.):
Aveți disponibilități foarte largi de colaborare, dar vă trebuie mai multă insistență în urmărirea deciziilor pe care le luați: nu lăsați pe altul să greșească.

RAC
(22 iun. - 22 iul.):
Cu toate că nu vă luați după aparențe, de data asta vă lăsați influențat de factori mai puțin importanți și vă faceți o imagine greșită despre ansamblu.

LEU
(23 iul. - 22 aug.):
Nu dați vrabia din mînă pentru cloara de pe gard, chiar dacă orgoliul dvs. rănit vă îndeamnă s-o faceți. Precipitarea vă poate produce umilințe mai mari.

FECIOARĂ
(23 aug. - 22 sept.):
Viața sentimentală își regăsește ritmurile de altădată. Cu toate că sînteți înclinat(ă) la gesturi mari de efuziune, e bine să aveți și rezerve.

BALANȚĂ
(23 sept. - 22 oct.):
Stabilitatea cuplului ține foarte mult și de exigențe la care dvs. renunțați cu multă ușurință. Partenerul (partenera) dvs. ar putea abuza.

SCORPION
(23 oct. - 21 nov.):
Problemele dvs. ar trebui să sufere o amînare: pe primul plan ar trebui să puneți un control urgent al sănătății, pentru ca micile necazuri de acum să nu se cronicizeze.

SĂGETĂTOR
(22 nov. - 21 dec.):
Nu vă grăbiți să replicați nici unei provocări pînă ce nu faceți toate verificările. Pe lume sînt destui intriganți și naivitatea poate să vă facă victima lor.

CAPRICORN
(22 dec. - 19 ian.):
Ar fi cazul să vă acordați și dvs. cîteva momente de linște. Conștiinciozitatea dvs. e o calitate care se poate întoarce împotriva dvs.

VĂRSĂTOR
(20 ian. - 18 febr.):
Debordați de vitalitate și simțiți că proiectele în care sînteți antrenat(ă) sînt prea meschine în raport cu năzuințele și energiile dvs.

PEȘTI
(19 febr. - 20 mart.):
Sînteți prea concesiv cu prietenii, deși vă impuneți o măsură egală de judecată pentru toți. Folosiți ziua pentru formularea unor proiecte de viitor imediat.

LEGENDA:

- **- vă paște ghinionul**
- **- prudența e mama înțelepciunii**
- **- n-aveți nimic de pierdut**
- **- șansa vă surîde**

CARNETUL ZILEI

Miercuri, 22 iunie 1994

† Sf. Mc. Eusevie, Zenon și Zina

10° — 27° C

VREMEA

Vremea va fi predominant frumoasă, cu cerul variabil. Vîntul va sufla slab la moderat și va predomina din sector NV. Temperaturile maxime vor oscila între 23 și 27 grade C iar cele minime între 10 și 14 grade C. (Eugen PANIANOPOL - Centrul de Prevedere a Vremii Bacău).

TV BUCUREȘTI

TVR 1 8,00 Actualități ■ 8,05 Calendar ■ 8,55 Desene animate: Perrine ■ 9,20 Film serial: "Toate pînzele sus!" ■ 10,10 Videolexicon. Litera I ■ 11,10 Film serial: "Salvați de clopoțel" (r) ■ 11,35 Pe aripile muzicii. ■ 13,05 1001 audiții. ■ 14,00 Actualități ■ 14,10 TVR Iași. ■ 15,00 TVR Cluj-Napoca. ■ 15,50 Actualități ■ **16,00 Campionatul Mondial de Fotbal: Nigeria - Bulgaria; Argentina - Grecia.** Înregistrări de la Dallas și Boston ■ 17,00 Microrecital: Gabriel Dorobanțu. ■ 17,15 Alfa și Omega ■ 18,00 Tele-discul muzicii populare. ■ **18,30 Film serial: "Salvați de clopoțel"** (SUA, 1989), ep. 81 ■ 19,00 Sensul schimbării: orientări politice europene în viziunea lui Jonathan Eyal. ■ 19,30 Desene animate: Candy, Candy ■ **20,00 Actualități. ■ 20,45 Film serial: "Dr. Quinn"** (SUA, 1992), ep. 5. Redactor Florina Vladimir ■ 21,45 Cutia Pandorei. ■ 22,25 Reflecții rutiere ■ 22,40 Interpreți îndrăgiți ai cîntecului popular. ■ **22,55 Campionatul Mondial de Fotbal: ROMÂNIA - ELVEȚIA.** Transmisiune directă de la Detroit. În pauză: Actualități ■ 1,00 Întîlnirea de la miezul nopții. ■ 1,50 Jazz-fan. Selecțiuni din Festivalul Internațional de Jazz - Sibiu, 1994 ■ **2,25 Campionatul Mondial de fotbal: SUA - Columbia.** Transmisiune directă de la Los Angeles.

TVR 2 14,00 Actualități ■ 14,10 Actualități ■ 14,10 Caleidoscop. ■ 14,40 Politica, între ideal și real. ■ 15,00 Muzica e viața mea! ■ 15,30 De lingua latina. ■ 16,00 Arte vizuale. Aventura imaginii ■ **16,30 Film serial: "Tînăra stăpînă"** (Brazilia), ep. 123 ■ 17,00 Zodia Balanței. ■ 17,40 Emisiune în limba maghiară. ■ **19,10 Film serial: "Mala Mujer"**, ep. 17 ■ 20,00 Actualități ■ 20,40 Ritmuri muzicale ■ 21,00 TVM. Mesager ■ 21,30 Sfinx. ■ 22,00 TV5 Europe. Telejurnal în limba franceză ■ 22,30 Cafenea artistică. ■ 23,30 Hollywood rock în concert. David Bowie

TV SATELIT

RTL

RTL

6,30 Magazin matinal și știri ■ 10,05 Cheamă California (s) ■ 11,00 Frumos și bogat (s) ■ 11,30 Vremea dorinței (s) ■ 12,00 Prețul e fierbinte (cs) ■ 12,30 Duelul familiilor (cs) ■ 13,00 Magazinul amiezii ■ 13,30 Springfield Story (s) ■ 14,00 Tenis Wimbledon '94 (d) ■ 19,45 Știrile serii ■ 20,10 Exploziv - magazin ■ 20,40 Vremuri bune și rele (s) ■ 21,15 Zgîrîie-norul groazei (f.a. SUA 1989) ■ 23,10 "Stern" TV (magazin TV) ■ 0,15 Thomas show ■ 1,00 Știrile nopții ■ 1,30 O familie foarte drăguță (s/r): "Sexualitatea lui Al" ■ 2,00 Tracey Ullman show ■ 3,00 Reluări.

PRO 7

PRO 7

7,25 Desene animate ■ 8,40 Mica noastră fermă (s/r) ■ 9,40 Lindenau (talkshow) ■ 10,40 Fata cu pistolul (co. Italia 1968) cu Monica Vitti ■ 12,35 Bill Cosby Show (r) ■ 13,05 O agentă inimoasă (sp) ■ 14,00 Hotelul (s): "Îndoiala" ■ 15,00 Arabella Kiesbauer (talkshow) ■ 16,00 Dynasty (s) ■ 16,55 Mica noastră fermă (s) ■ 18,00 Desene animate ■ 19,25 Dureri în creștere (s.co) ■ 19,55 Febra colegiului (s.co) ■ 20,25 Bill Cosby Show (s.co) ■ 21,15 Jake și Grăsanul (s) ■ 23,00 Kung Fu - Semnul dragonului (s.a) ■ 0,05 Madam Beverly Hills (thriller SUA 1986) ■ 1,45 Dureri în creștere (s/r) ■ 2,15 Febra colegiului (s/r) ■ 2,55 Reluări seriale.

MTV

MTV

7,00 Matinal, cu VJ Rebecca ■ 11,00 VJ Ingo ■ 13,00 Muzică soul, cu Richie Rich ■ 14,00 Mari hituri ■ 15,00 VJ Simone ■ 17,00 Pulsul modei ■ 17,30 Coca Cola Report ■ 17,45 Noutăți cinematografice ■ 18,00 Știri din muzică ■ 18,15 3 clipuri pentru un artist ■ 18,30 MTV - topul telespectatorilor ■ 19,00 Muzică non-stop ■ 21,00 Mari hituri, cu Paul King ■ 22,00 Most Wanted, cu Ray Cockes ■ 22,30 Beavis & Butt-head (d.a) ■ 23,00 Mari hituri, cu Paul King ■ 0,15 Noutăți cinematografice ■ 0,30 3 din 1 ■ 1,00 Muzică alternativă - un nou show cu VJ Marijne ■ 3,00 VJ Marijne.

EUROSPORT

EUROSPORT

8,00 Fotbal. CM: ★ ★ ★ avanpremiera zilei ■ 8,30 Fotbal. Buletin CM-1 ■ 9,00 Fotbal. Buletin CM -2 ■ 9,30 Fotbal. Buletin CM-3 ■ 10,00 Fotbal. Selecțiuni de la CM ■ 11,00 Tenis. Magazin ATP ■ 13,00 Eurofun. Magazin distractiv ■ 13,30 Fotbal Buletin CM 4 ■ 14,00 Fotbal Selecțiuni de la CM ■ 16,00 Triatlon. Cupa mondială (et. 2, Osaka, Japonia) ■ 17,00 Karting. MP al Belgiei (CE) ■ 18,00 Mag. sporturilor cu motor ■ 19,00 Fotbal. Selecțiuni de la CM ■ 20,30 Buletin Eurosport 1 ■ 21,00 Fotbal: Germania - Spania (rez.) ■ 23,00 Fotbal: România - Elveția (d. Detroit) ■ 1,00 Buletin Eurosport 2 ■ 1,30 Fotbal. Selecțiuni de la CM ■ 2,30 Fotbal SUA - Columbia (d).

TELE M

Programul Deutsche Welle ■ 11,00 Programul World Net ■ 18,30 Știri ■ 19,00 Fenomenul turistic - perspective ■ 19,30 Documentar Worldnet ■ 20,00 Desene animate ■ 20,30 Poliția rutieră ■ 20,45 Publicitate Tele'M ■ 21,00 Știri ■ 21,15 Audiența de miercuri ■ 21,30 Film artistic ■ 23,00 Deutsche Welle - non stop.

RADIO NORD-EST

(72,44 FM stereo)

6,00 "Micul dejun" - program matinal de știri și informații din actualitatea locală și națională, buletin meteo, buletin rutier, informații utilitare, horoscop, agenda zilei, buletine de știri; 6,30 Retrospectiva zilei (6,00, 7,00, 8,00, 9,00), muzică ■ 9,05 "Ne ascultați-vă ascultăm" (buletine de știri la orele 10,00, 11,00, 13,00); rubrica sportivă Exclusiv Mondial la ora 10,30, răspunsuri la problemele ridicate la rubrica "Vorbiți aici", apeluri, mesaje ■ 13,05 "Siesta FM" (14,40 Exclusiv Mondial, buletine de știri la orele 15,00, 16,00) ■ 16,05 "Turnul de control" - reportaje, interviuri, relatări din actualitatea locală, transmisii telefonice, știri, informații, can-canuri, muzică (16,45 rubrica "Financiarul"; buletine de știri la orele 17,00, 18,00, 20,00; Exclusiv Mondial ora 18,05) ■ 21,10 Exclusiv jazz. O emisiune de Romeo Cozma și Radu Țepordei ■ 22,30 "Muzică de catifea". Realizator Sandi Leontieș ■ 0,00 Știri ■ 0,05 Muzic non stop.

RADIO EUROPA NOVA

(frecvența 72,92 MHz) - 6,00 Semnal ■ 6,30 Matinal Europa Nova (Informații și muzică) ■ 9,40 instantanee politice ■ 8,45 Avanpremieră ■ 11,05 Replay - Informații și noutăți muzicale ■ 12,00 Observator - Actualitatea internă și internațională ■ 13,15 Omnivoice (Cîte ceva pentru fiecare) ■ 14,30 Galaxia SF 15,40 100% Comercial (Breviar economic) ■ 16,00 Avanpremieră ■ 16,40 Revista presei centrale 17,00 Lumea azi ■ 19,10 Secolul XX 20,00 Electric cafe 22,00 Top - sprezece ■ 23,00 - 24,00 Varietăți muzicale ■ Buletinele de știri (Infonova) vor fi difuzate din oră în oră între 6,30 - 11,30 și 15,30 - 20,30.

17,00 Deschiderea programului ■ 17,05 Country music ■ 17,30 Noi - generația tînără ■ 18,35 Desene animate ■ 19,00 Infonova ■ 19,40 Terra - Odisea spațială; Nestemata din Kalahari; Istoria navigației ■ 20,00 Videoclip '94 ■ 20,30 Politica la Iași ■ 21,05 Film serial: "Octombrie roșu" - ultimul episod (prod. SUA, regia John McTiernan; cu: Sean Connery, Alec Baldwin) ■ 22,30 Contemporanii noștri. Interviu cu Rodion Galeriu - directorul editurii "Harisma" și Mircea Dumitrescu - grafician, șeful Catedrei de grafică a Academiei de Arte Frumoase București. Redactor: Dorin Popa ■ 23,00 Închiderea programului.

RADIO VOX T

Emite non stop pe frecvența 70,76 MHz.

RADIO IAȘI

6,00 Diminețile noastre ■ 8,45 Revista presei, Avanpremieră RTV, Muzică ■ 9,00 Știri ■ 9,05 Radiosfera ■ 10,00; 11,00; 12,00; 13,00 - Știri ■ 12,40 Corespondența radio - muzică populară ■ 13,00 Radiojurnal București ■ 13,20 Jazz în comentariu și sunet ■ 14,00 Știri ■ 15,05 Întîlniri... pe unde medii ■ 16,00 Radiojurnal ■ 16,10 Radiograme ■ 18,00 Știri ■ 18,05 Corespondența radio - muzică ușoară ■ 18,30 Corespondența radio - muzică populară ■ 19,00 Știrile serii, sport, meteo ■ 19,10 La izvoarele muzicii ■ 19,40 Mari șlagăre ■ 20,00 Farmecul operetei ■ 20,30 Armonii corale ■ 21,00 Evenimentele zilei, sport, meteo ■ 21,20 Albumul cîntecului francez.

RADIO CONTACT

(92 FM stereo)

6,00 Bună dimineața, Iași! ■ 6,40; 7,40; 8,40 Contact horoscop ■ 7,50 Revista presei ■ 8,50 Agenda culturală ■ 9,05 Microbiografie sonoră ■ 23,00 Music non-stop ■ Buletine BBC: 6,00; 7,30; 10,00 14,00; 18,00; 21,00. Grupaje informative Radio Contact: 8,30-17,30 (din oră în oră), ultimul la 19,30..

LANSARE DE CARTE

La editura AGORA Iași a apărut lucrarea "Sistemul esteticii" de Ernst Meumann, carte ce inaugurează colecția "Biblioteca de estetică". Lansarea cărții va avea loc astăzi, la ora 18,00, la librăria "Junimea". Va vorbi conf. dr. docent Al. Husar.

OPERA ROMÂNĂ

Opera Română Iași anunță că spectacolul cu opera "Cei 4 bădărani" de E. Wolf-Ferrari, programat astăzi, la ora 18,30, se suspendă.

MEDICINA ȘI ARTA

Muzeul Literaturii Române, în colaborare cu Facultatea de Medicină, Universitatea de Medicină și Farmacie Iași, organizează astăzi, la ora 18,00, la Clubul cultural "Junimea", manifestarea intitulată "Medicină și Artă".

FARMACII DE GARDĂ

Farmacia nr. 2 Piața Unirii (tel. 116029).

Anda-Farm Păcurari (Tel. 154386).

SPITALE DE GARDĂ

Spitalul "Spiridon" (tel. 142730): Clinica I Medicală, Clinica a III-a Chirurgie; Maternitatea "C. Vodă" (tel. 143320).

CINEMATOGRAFE

■ **Cinematograful "Victoria"** (telefon: 112502); orele: 9;11,30; 14;16,30;19 - **"Cu vărul Vinny nu-i de glumit!"** Producție SUA, 1992. Comedie cu Joe Pesci și Marisa Tomei. Regia: Jonathan Lynn. Premieră.

■ **Cinematograful "Republica"** (telefon: 114327); orele: 9;11;13 ;15;17;19 - **"Trăsnăile familiei Addams"**. Producție SUA, 1993. Parodie horror cu Anjelica Huston, Raul Julia, Christopher Lloyd și Joan Cusack. Premieră.

■ **Cinematograful "Copou"** (telefon: 164738); orele: 9;11;13;15;17;19 ; 21-23 iunie 1994, orele: 9,00; 11,00; 13,00; 15,00; 17,00 **"Uite cine vorbește acum!"**. Producție SUA, 1993. Comedie cu John Travolta și Kirstie Alley ora 19,00, "Le Mari de la coiffeuse"

■ **Cinematograful "Dacia"** (telefon: 164740); orele: 9;11;13; 15; 17; 19 **"Un comando în deșert"**. Producție SUA, 1991. Film de acțiune de Sam Firstenberg.

■ **Videoteci**

- Sala mică a cinematografului "Republica" (orele: 10;12;14;16;18;20) și sala din str. Sf. Andrei nr. 17 (orele: 9;11;13;15;17;19).

CENTRALA UNIVERSITARĂ M. EMINESCU - IAȘI

ROMÂNIA - ELVEȚIA 1-4

COȘMAR LA DETROIT

Întotdeauna cînd au fost în postură de favoriți, fotbaliștii reprezentativei României au dezamăgit. Din păcate, la fel s-a întîmplat și aseară, pe stadionul din Detroit, echipa noastră fiind de nerecunoscut, în special defensiva, compartimentul forte din meciul anterior cu Columbia. După o perioadă de tatonare, un gol înscris din poziție de ofsaid de Sutter și anulat de arbitru, declanșează cîteva minute de foc la poarta noastră, la capătul cărora același excelent mijlocaș elvețian deschide scorul, preluînd o minge respinsă de Mihali și șutînd de la 16 m pe lîngă un Stelea mascat de proprii apărători (min. 16). Echipa noastră resimte șocul, elvețienii plimbă mingea la centrul terenului, apărarea pare indecisă, dar în min. 35 Hagi prinde un șut necruțător cu stîngul de la 25 m și egalează. În repriza a II-a jucătorii români sînt de nerecunoscut, iar Gică Hagi, eroul primei reprize dispare din joc. În min. 55 apărarea noastră se clatină din nou și primește al doilea gol înscris de Chapuisat, gol precedat de o gravă eroare de arbitraj, centralul Jouini (surprinzător de sever cu echipa României!) nesancționînd un henț evident la marginea careului al fundașului stînga Quentin. Degringolada defensivei și a întregii noastre echipe se materializează prin golul lui Knup (min. 65) în urma unei pătrunderi individuale a lui Sforza și soarta meciului se pecetluiește. În min. 71, vine și al patrulea gol înscris cu capul de același Knup, iar un minut mai tîrziu proaspătul intrat în teren Jean Vlădoiu (expulzat de la Steaua acum jumătate de an tocmai pentru agresiunile comise pe teren!), faultează grosolan și este eliminat pe merit din joc. Astfel, se încheie un meci de coșmar al tricolorilor cu o înfrîngere categorică în fața unui adversar care nu s-a arătat în nici un moment ca o echipă de mare valoare. Păcat de acel gol superb al lui Hagi! **(G.I. NICOLAE)**

JOI
23 iunie 1994
An IV,
Nr. 144 (900)
8 PAGINI - 200 LEI

cotidian de informații
Monitorul

Director onorific: AUREL LEON
Redactor șef: DAN RADU

Înainte de a anunța Poliția, Salvarea sau Pompierii, sunați la MONITORUL!
Telefoane:
17.25.57
(pînă la ora 22.00)
14.56.10
(toată noaptea)

Probabil, anul viitor

Festivalul european al homosexualilor se va desfășura în țara noastră

Homosexualii din întreaga Europă se vor aduna săptămîna aceasta la Amsterdam, unde va avea loc festivalul european. Hans Verhoeven, directorul festivalului Europride, precizează că homosexualii au de transmis cîteva mesaje cît se poate de serioase tuturor guvernelor, a anunțat agenția REUTER. Festivalul din acest an este al treilea după cel de la Berlin, din 1993 și Londra, 1992. Printre numeroasele manifestări din cadrul festivalului, vor avea loc expoziții și conferințe pe temele "Homosexualitate și iudaism" și "Homosexualii de culoare și lesbienele în Europa de vest". Duminică, festivalul a organizat parodia unei nunți între doi homosexuali pentru a atrage atenția asupra legalizării căsătoriilor de acest fel în Olanda și Danemarca. Verhoeven a mai declarat că speră ca festivalul de anul viitor să poată avea loc într-o țară est-europeană, pînă acum luîndu-se în calcul Polonia și România. În Polonia, biserica romano-catolică este un adversar declarat al homosexualilor, în România, aproximativ 70 de persoane se află în închisoare pentru simplul fapt de a fi homosexuali declarați. În ultima vreme, în România, grupurile de homosexuali au reușit înființarea unor organizații care să le apere drepturile, cu ajutorul fundației Soros.

Un loc de agrement distrus

Ieșenii nu mai au voie să facă baie în Ciric

Conform unor date puse la dispoziție de Agenția pentru Protecția Mediului și de Oficiul Județean pentru Protecția Consumatorilor Iași, pentru refacerea canalului colector de pe malul lacului Ciric sînt necesare, în momentul de față, peste 140 milioane lei.

După cum vă informam în cursul săptămînii trecute, datorită defecțiunilor apărute la instalațiile de canalizare de pe ambele maluri ale lacului Ciric, apele uzate, fecaloid-menajere, produse de cele 18 obiective turistice amplasate în zonă, sînt deversate direct în apa lacului. Datorită acestui lucru, apa din acumulările Ciric I, Ciric II și Ciric III (Veneția) este, în momentul de față, puternic poluată, atît biologic cît și chimic.

În aceste condiții, Inspectoratul de Poliție Sanitară și Medicină Preventivă Iași avertizează populația că "aceste lacuri reprezintă un real pericol pentru viața și sănătatea oamenilor, fiind improprii pentru practicarea sporturilor, îmbăiere și înot.

Principalii poluanți ai lacurilor Ciric sînt unitățile de agrement ale R.A.T.C., R.A. Romtelecom, Suprem S.A., Nicolina S.A., Gastrocom S.A., Terom S.A., RENEL-FRE, Consart S.A., Tepro S.A. și ale Aeroportului Iași. Nici unul dintre acești agenți economici nu posedă acte de proprietate pentru terenurile deținute, ba mai mult, unii (Consart, Moldomobila, Electromontaj, Terom, Unirea, RENEL, Nicolina etc.) nu posedă nici măcar autorizațiile sanitare și sanitar-veterinare de funcționare.

Deoarece mai multe unități au refuzat să plătească reparațiile și lucrările pentru extinderea canalului colector, într-o ședință recentă a Consiliului Județean Iași s-a stabilit ca lucrările să fie executate din fonduri puse la dispoziție din bugetul Consiliului județean, iar sumele să fie recuperate ulterior de la agenții economici implicați. Deoarece proiectul lucrărilor a fost deja executat, sînt întrunite toate condițiile pentru începerea lucrărilor în această vară. În aceste condiții, cel puțin pînă la anul, ieșenii nu vor mai putea face baie în lacurile Ciric. **(Cristian DUNAR)**

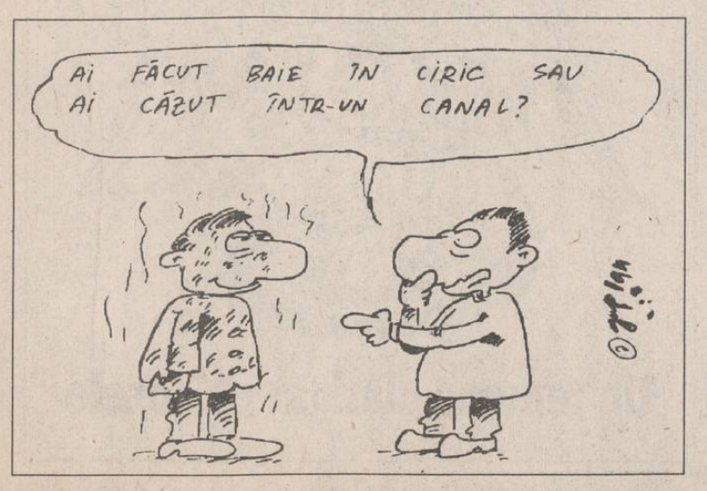

Industria de apărare a României este în agonie

În anul 1993, România a redus înzestrarea militară cu 25 la sută din ce era stabilit, în 1994 urmînd să reducă cu 35 la sută iar anul viitor restul pînă la plafonul stabilit. În 1993 au fost dezafectate 20 de avioane de luptă, 260 vehicule blindate și transportoare blindate, 400 de tancuri, 600 de piese de artilerie, tunuri-obuziere și aruncătoare de proiectile, toate de calibru mai mare de 100 mm. La împărțirea ulterioară între aliații din pact, România a fost considerată țară de eșalon doi (adică nu din linia întîi), revenindu-i obligații de reducere mai mari, se specifică în comentariul agenției de știri Mediafax, pe care îl publicăm în continuare.

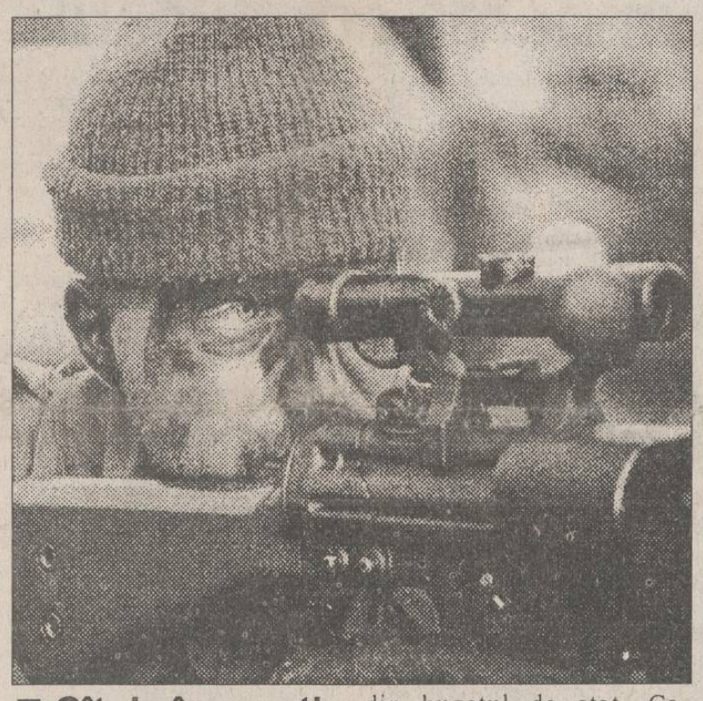

■ Cît de înarmați sînt vecinii noștri

Industria română de apărare, care se referă în general la tot ceea ce înseamnă "producție" pentru apărarea țării, se susține din bugetul de stat. Caracteristic pentru România este faptul că față de alte state - atît cele puternic dezvoltate cît și cele comparabile ca dezvoltare cu noi - cheltuielile militare au o pondere foarte mică din Produsul Intern Brut.

Spre exemplu, în 1988, aceste cheltuieli însemnau 8,82 la sută din Bugetul de Stat (însemnînd 3,38 din PIB), iar în 1989 erau de 9,36 la sută (ceea ce înseamnă 3,7 la sută din PIB). După decembrie 1989, deși ponderea cheltuielilor militare a depășit 10 la sută ajungînd în anul 1991 la 14,5 la sută (ceea ce înseamna 3,7 la sută din PIB), totuși nu s-a reușit menținerea lor la nivelul nevoilor armatei, astfel că în anul 1993 ele reprezintă 10,6 la sută din bugetul de stat și numai 2 la sută din PIB. Cifrele comparative ale țărilor vecine României ar putea să ne pună pe gînduri, relevînd o tendință de scădere a cheltuielilor militare doar la noi, în ultimii 5 ani; **în Ungaria bunăoară se alocă un procent de 5,4 la sută din PIB, în Rusia 5,6 din PIB, în Bulgaria 2,8 la sută din PIB. În ceea ce privește țările care fac parte din Alianța Nord Atlantică, acestea alocau din PIB în 1993 după cum urmează: SUA - 4,8 la sută, Turcia - 4,1 la sută, Grecia - 5,4 la sută, Germania - 2 la sută, Franța - 3,4 la sută, Marea Britanie - 3,8 la sută, Italia - 2 la sută.**

■ Cum se face comerțul cu arme

Bineînțeles că nici un guvern din lume nu vinde arme el însuși în mod direct. În acest scop, toate marile puteri întrebuințează echipe de comisvoiajori foarte bine plătiți. Ei trebuie să cutreiere globul și mergînd din țară în țară, să fie capabili să convingă pe fiecare șef de stat la care ajung că nu are suficiente arme, sau că acelea de care dispune nu sînt suficient de moderne și trebuie înlocuite.

Negustorii nu trebuie să-și facă nici un fel de procese de conștiință pentru faptul că 95 la sută din tot echipamentul din Africa, spre exemplu, este folosit pentru a apăra țările respective de agresiuni extraordinare, ci pentru a menține populația în stare de aservire față de dictatură. **(continuare în pagina 3)**

Guvernul va modifica legislația privind TVA

■ vor fi introduse cote de TVA diferențiate pe grupe de mărfuri și servicii

Parlamentul a luat în discuție recent proiectul de lege privind abilitarea guvernului de a emite ordonanțe în perioada vacanței parlamentare.

Printre ordonanțele cele mai importante pregătite de Guvern pentru a fi emise în vacanța parlamentară se numără și cea referitoare la modificarea modului de aplicare a taxei pe valoare adăugată. În proiectul acestei ordonanțe este prevăzută diferențierea cotelor de TVA pe grupe de mărfuri și servicii. De exemplu, de cote de TVA stimulative, de numai 3%, vor beneficia unele produse care, în prezent, sînt scutite de TVA, cum ar fi pîinea, laptele. Aceeași cotă va fi aplicată și în cazul presei. Totuși, pe ansamblu, se urmărește creșterea cotei de TVA în jurul valorii de 20%. Reamintim că, în prezent, se aplică o cotă de TVA fixă, de 18%. Excepție fac un număr restrîns de produse la care se aplică o cotă 0% de TVA sau sînt scutite de TVA.

Prin majorarea cotei de TVA la 20% vor crește substanțial veniturile bugetare. În prezent, sumele obținute din aplicarea TVA reprezintă 30% din veniturile bugetare. Prin Ordonanța amintită, se urmărește creșterea ponderei taxei pe valoare adăugată la 50% din buget. **(Costel STROESCU)**

Va fi interzisă circulația căruțelor pe drumurile naționale

Ieri, Consiliul Județean a aprobat, în principiu, o hotărîre privind interzicerea circulației pe drumurile naționale de pe raza județului și pe unele drumuri județene cu trafic intens a mijloacelor cu tracțiune animală, a celor împinse sau trase cu mîna, a bicicletelor și a tractoarelor agricole.

Motivul pentru care hotărîrea nu a fost adoptată ieri îl constituie neparticiparea reprezentanților Poliției Rutiere la discuțiile ce au precedat întocmirea ei. Hotărîrea are ca argument un referat al Inspectoratului Județean de Poliție Iași care relevă că 7% din accidentele de circulație grave se datorează căruțelor nesemnalizate. Pînă la definitivarea textului acestei hotărîri, consilierii au decis ca circulația căruțelor, bicicletelor și tractoarelor să fie interzisă atît în timpul nopții (orele 21,00-5,00), cît și în timpul zilei (orele 8,00-18,00, în lunile aprilie - octombrie și orele 9,00-15,00, în restul anului). De asemeni, consilierii au stabilit și cuantumul amenzilor aplicate pentru încălcarea prevederilor acestei hotărîri, care va fi cuprins între 20.000 - 100.000 lei. Totuși, această hotărîre lasă la latitudinea consiliilor locale stabilirea propriilor reguli de interdicție pe raza lor administrativ-teritorială. **(Ovidiu LUNGU)**

Centrala nucleară va intra în curînd în funcțiune

Evacuarea orașului Cernavodă în caz de accident nuclear

Potrivit planului aprobat de șeful apărării civile al jud. Constanța (prefectul), Statul Major de Apărare Civilă județean a elaborat planul de urgență la Centrala Nuclearo-electrică Cernavodă, precum și planul de evacuare a orașului Cernavodă, a localităților aflate în zona de risc, pe o rază de 10 km. Documentele aferente sînt în etapa finală de elaborare, urmînd ca în lunile iunie, iulie și august să fie pregătite exercițiile parțiale și generale de intervenție în caz de accident nuclear. În conformitate cu programul propus de factorii de decizie ai centralei de la Cernavodă, în lunile iunie și iulie, se desfășoară pregătirea personalului pentru situații de urgență, în iulie și august, exerciții parțiale, iar în septembrie exercițiul de urgență al Centralei Nucleare Cernavodă. Primul reactor urmează să intre în funcțiune pînă la sfîrșitul anului.

Continuă discuțiile privind încheierea unui tratat politic între Rusia și România

O delegație rusă s-a întîlnit recent cu Adrian Năstase, președintele Camerei Deputaților, subiectul principal al discuțiilor fiind Tratatul politic de bază dintre Federația Rusă și România. În cadrul dialogului, s-a ajuns la concluzia că acest tratat trebuie neapărat încheiat, fiind absolut necesar pentru relansarea relațiilor bilaterale. După cum a declarat șeful delegației ruse, Valentin Kovalev, vice-președinte al Dumei de Stat din partea Partidului Comunist, două chestiuni "de nuanță" împiedică încheierea rapidă a tratatului. Acestea sînt: tezaurul României, aflat la Moscova încă din timpul primului război mondial și retragerea trupelor ruse din teritoriul Republicii Moldova. În cursul întîlnirii nu s-a făcut nici o referire la o posibilă dată la care președinții Ion Iliescu și Boris Elțîn ar putea semna tratatul. S-a stabilit doar ca în septembrie, Adrian Năstase să efectueze o vizită la Moscova.

Într-o atmosferă de cenaclu literar

S-a votat bugetul județului

■ *directorul Direcției Finanțe-Buget, Tiberiu Brăileanu, a vorbit păsărește consilierilor județeni*

Ieri, consilierii județeni au votat, într-o atmosferă de cenaclu literar, bugetul de 43,5 miliarde lei alocat județului Iași, în anul 1994. Această atmosferă, care a avut darul să nu atragă prea multe observații cu privire la mărimea bugetului, a fost generată de raportul "profund filosofic" întocmit de către Tiberiu Brăilean, directorul Direcției Finanțe-Buget a Consiliului Județean. Astfel, acesta, în loc să prezinte clar și concis repartiția fondurilor bugetare, a îmbrăcat cifrele într-un limbaj alambicat, în care au predominat fraze ca: "Cea mai bună formă de a nega entropia este creația permanentă"; "Toate acestea se pot prăbuși ca un castel de nisip..."; "Lumea a devenit informă..."; "Libertatea este o armă pentru cei puternici" etc. După acest discurs, care ar mai fi putut admite doar observații stilistice, Consiliul Județean a aprobat încă două hotărîri: una privind reparațiile capitale la unitățile sanitare și o alta privind declararea a peste 1000 ha teren din județul Iași ca rezervații naturale, cuprinzînd păduri, pîlcuri izolate de copaci, rîul Prut și luciuri de apă. Pentru luciurile de apă declarate rezervații ihtiologice, consilierii au hotărît interzicerea pescuitului în orice perioadă a anului. **(Ovidiu LUNGU)**

Cum era de așteptat

Fundația pentru Tineret din Iași se destramă

■ *președintele acesteia, Ioan Leonte, și-a dat demisia*

Ioan Leonte, președintele Fundației pentru Tineret din Iași și-a anunțat, în mod oficial, demisia din funcția pe care a deținut-o timp de trei ani. Fostul președinte ne-a declarat că motivele pentru care a părăsit fundația țin de considerente salariale și de vîrstă. El a afirmat că: "... de doi ani de zile, nu am primit nici un salariu. De asemenea, vîrsta mea nu mai este adecvată funcției de președinte al fundației, lucru consemnat și în statut".

Membrii fundației au acceptat bucuroși demisia lui Ioan Leonte, în locul lui numindu-l pe fostul vicepreședinte, Cristi Boghian.

"Sînt curios dacă plecarea mea de la fundație va rezolva problemele unora sau altora care au dorit din tot sufletul retragerea mea". În legătură cu Hotelul "Orizont", Ioan Leonte a menționat că "acest complex poate fi al tineretului ieșean sau va fi preluat de Primărie, care își va forma un departament pentru tineret în cadrul Primăriei".

Președintele demisionar susține că, în legătură cu acuzele care i s-au adus pentru modul în care a folosit fondurile fundației, el este răspunzător doar pentru cei 4,5 milioane lei, pe care i-a găsit la preluarea fundației. "De restul, de aproape 20 de milioane, va răspunde fiecare dintre predecesorii mei, pentru perioada în care au fost la conducerea fundației".

Ioan Leonte ne-a mai declarat că tot ce își dorește, de acum înainte, este să fie lăsat în pace. **(Silviu LABEȘ)**

În fotografie, Ioan Leonte președintele demisionar al Fundației pentru Tineret.

Un copil cu picioarele arse are nevoie de ajutor

■ *Mihai Săndulache și-a ars picioarele pe plită*

Un groaznic accident a făcut din Mihai Marian Săndulache (4 ani), din comuna Voinești-Iași, un copil infirm. La vîrsta de un an și jumătate, micuțul Mihai și-a ars picioarele pe plita încinsă. Piciorul drept are degetele amputate prin combustie (ardere), iar piciorul stîng prezintă cicatrici profunde, datorate arsurilor. Părinții care aveau treabă prin curte, și-au lăsat copilul singur în casă. Deoarece pătuțul lui se afla în apropierea sobei, copilul a sărit pe plită, suferind cumplitele arsuri. Conform aprecierilor medicilor care l-au consultat recent la Policlinica nr. 1 din Iași, Mihai Săndulache are nevoie de o proteză, pentru a se putea deplasa. În caz contrar, piciorul distrus i se va atrofia și Mihai Săndulache va avea nevoie de însoțitor toată viața. Familia lui Mihai Săndulache, lipsită de posibilități materiale, face apel, cu disperare, la toate persoanele care l-ar putea ajuta pe micuțul Mihai, în vederea procurării unei proteze. **(Silviu LABEȘ)**

La Școala generală nr. 40 s-a încercat schimbarea conducerii

Ieri dimineață, Inspectoratul Școlar Județean Iași a convocat în ședință extraordinară corpul profesoral al Școlii generale nr. 40. Amintim că directorul acestei școli, Ioan Tămaș, a înaintat către I.S.J. Iași o contestație în legătură cu calificativul pe care l-a primit la ultima inspecție privind activitatea managerială a directorilor. Inspectorii prezenți la ședință au solicitat cadrelor didactice să facă propuneri pentru schimbarea conducerii școlii, dar mulți profesori s-au arătat nemulțumiți de inițiativa inspectorilor. Unii cadre didactice au menționat că asemenea propuneri nu-și au rostul, atît timp cît în unitatea școlară respectivă este în curs de desfășurare o anchetă a I.S.J. În timpul ședinței, directorul Școlii nr. 40 a declarat că "acest calificativ (n.r.: nesatisfăcător) a fost acordat dinainte de domnul inspector general adjunct Laurențiu Chiru, care m-a lovit mereu sub centură; iar de patru ani se lucrează în stare de tensiune, încercîndu-se mereu schimbarea conducerii". În cursul zilei de ieri a fost încheiată ancheta efectuată de către inspectorul general adjunct pentru reformă, Victor Geangalău, la Școala generală nr. 40. Acesta ne-a comunicat că rezultatele anchetei vor fi analizate în cadrul unei ședințe cu inspectorii. Inspectorul general adjunct pentru reformă nu ne-a precizat opinia sa personală în legătură cu problemele ivite la Școala nr. 40, motivînd că nu dorește să influențeze verdictul inspectorilor. **(Dan FODOR)**

Se schimbă ecartamentul tramvaielor

■ *acest lucru ar permite creșterea vitezei de rulare*

Conducerea Regiei Autonome de Transport în Comun Iași are în vedere un proiect de schimbare a căii de rulare a tramvaielor, prin trecerea de la ecartamentul (distanța dintre șine) actual, de un metru, la cel normal, de 1,4 metri. Acest lucru ar permite creșterea vitezei de rulare a tramvaielor și, implicit, reducerea timpului de așteptare al călătorilor în stații. Soluțiile tehnice pentru realizarea acestui proiect există, nu însă și banii necesari. Specialiștii Fondului Monetar Internațional care au studiat problema au refuzat acordarea de credite, considerînd că schimbarea ecartamentului în întregul oraș este prea costisitoare pentru posibilitățile locale. A fost recomandată, în schimb, creșterea numărului de autobuze, soluția fiind refuzată însă de conducerea R.A.T.C. din cauza poluării accentuate care s-ar produce în orașul Iași. Chiar și în aceste condiții, în viitorul apropiat; în Iași, se va trece la ecartamentul de 1,4 metri, ceea ce echivalează, dintr-un anumit punct de vedere, cu introducerea tramvaiului ca mijloc de transport într-un oraș care nu a beneficiat de așa ceva pînă în momentul respectiv.

ORAȘUL PE O COLOANĂ

■ S.C. "Moldoplast" S.A. își reia întreaga activitate

Conform informațiilor furnizate de surse ale conducerii executive ale societății comerciale "Moldoplast" S.A., este foarte posibil ca, începînd cu data de 1 iulie a.c., cei aproximativ 1.300 de salariați ai firmei să își reia activitatea. Aceasta a fost întreruptă în proporție de 70 la sută de la data de 1 iunie 1994, datorită lipsei materiilor prime. Pe toată perioada în care producția a fost întreruptă, angajații unității ieșene care nu au avut de lucru au primit 75 la sută din valoarea salariului negociat. Lipsa materiei prime necesare desfășurării procesului de producție la "Moldoplast" S.A. se datorează întreruperii activității la combinatele petrochimice din Pitești și Rîmnicu Vîlcea. După cum a afirmat, în urmă cu cîteva săptămîni, Sergiu Ambrono, directorul general al S.C. "Moldoplast" S.A., aceste întreruperi la firmele furnizoare au fost programate și sînt necesare operațiunilor de întreținere a instalațiilor. **(A.T.)**

■ Simpozion internațional de reoarhitectură

Astăzi, în Sala mare a Academiei Române, filiala Iași, în cadrul primului Simpozion internațional de drept de proprietate intelectuală "Euro-Carpați '94", va avea loc, la orele 17,00, prezentarea lucrării "Reoarhitectura - elemente de arhitectură derivate din banda Möbius, pentru orașul secolului XXI". Autorii lucrării sunt arhitecții Roman Popa și Ecaterina Popa, din București. Reoarhitectura reprezintă un nou mod de abordare pe calculator a problemelor de arhitectură. Cei interesați pot vizita și expoziția avînd aceeași temă, deschisă în holul Academiei. **(Cristian DUNAR)**

■ Ședința Guvernului are loc la Iași, la mijlocul lunii iulie

Prefectul Dan Gâlea a convocat ieri Comisia Administrativă a județului (conducerea serviciilor publice descentralizate ale ministerelor: Inspectoratul Școlar, Inspectoratul de Poliție etc.), pentru a anunța oficial organizarea la Iași a unei ședințe a Guvernului, la mijlocul lunii iulie. Pentru buna desfășurare a acestei ședințe, prefectul a solicitat comisiei să întocmească o listă cu problemele locale a căror rezolvare depinde de Guvern. De asemeni, în aceeași ședință se așteaptă ca Executivul să emită hotărîrea guvernamentală privind înființarea Zonei Economice Libere Iași-Cristești. **(Ovidiu LUNGU)**

■ "Cronici și cronicari în Moldova secolelor XV-XVIII"

Joi, 23 iunie 1994, ora 17,00, în sala Bibliotecii Institutului de Istorie "A.D. Xenopol" (str. Lascăr Catargi nr. 15) va avea loc dezbaterea cu tema "Cronici și cronicari în Moldova secolelor XV-XVIII". Această interesantă întrunire va fi condusă de directorul institutului, academician Alexandru Zub. **(Dorin POPA)**

■ Adunarea generală anuală a Asociației Scriitorilor din Iași

Vineri, orele 10,00, la Casa cu absidă din Centru Civic va avea loc Adunarea generală anuală a Asociației Scriitorilor din Iași. Scriitorul Ioan Holban - secretarul asociației - va prezenta un raport privind perioada 1993-1994. După încheierea discuțiilor, la Casa Pogor, vor fi decernate premiile Asociației Scriitorilor din Moldova pe anul 1993. **(Dorin POPA)**

■ Drumarii au anulat greva

După aproape un an de la declanșare, conflictul de muncă dintre Federația Sindicatelor Libere ale Drumarilor și Ministerul de Transporturi a fost declarat închis. Deoarece marți, 21 iunie 1994, hotărîrea de guvern privind negocierea salarizării drumarilor a fost semnată pentru publicare în "Monitorul Oficial", greva generală ce trebuia să aibă loc azi a fost anulată. De asemenea, F.S.L.D.R. și-a desemnat reprezentanții în comisia de specialiști a patronatului, pentru întocmirea anexei la contractul colectiv de muncă privind regulamentul de salarizare. **(Dana PAVEL)**

■ Banca Dacia-Felix a majorat la un milion suma necesară înființării unui depozit în lei la termen

Începînd de luni, 20 iunie a.c., suma minimă necesară înființării unui depozit bancar la termen, în lei, la sucursala din Iași a Băncii Dacia-Felix, este de un milion lei pentru persoanele fizice. Pînă la această dată, cei interesați puteau înființa un asemenea depozit cu suma de 500 mii lei, deși celelalte sucursale bancare Dacia-Felix din țară adoptaseră deja, de cîteva săptămîni, măsura depunerii a cel puțin un milion de lei. Conform informațiilor furnizate de Minel Hești, directorul adjunct al sucursalei din Iași a acestei bănci, pentru prelungirea duratei depozitelor bancare clienții trebuie ca, în data expirării depozitului, să încheie un act adițional la contractul încheiat inițial cu banca. Referitor la reducerea dobînzilor plătite de clienți pentru creditele obținute, am fost informați că o asemenea măsură urmează să fie adoptată în decurs de o lună. **(A.T.)**

Fostul preot Ștefan Fronea a fost evacuat a doua oară din casa parohială Costuleni

■ *sentința este definitivă, în cazul unui nou refuz, va fi sesizată Procuratura*

Vineri, 17 iunie a.c., la Judecătoria Iași s-a încheiat cel de-al doilea proces dintre Mitropolia Moldovei și Bucovinei și Ștefan Fronea, fostul preot al parohiei Covasna. S-a admis, din nou, evacuarea lui Ștefan Fronea din casa parohială, de astă dată sentința fiind definitivă. Prima hotărîre de evacuare, cu execuție imediată, a fost dată pe data de 25 august 1993. Dar, deoarece în ciuda tuturor somațiilor și intervențiilor, Ștefan Fronea a refuzat să plece din casa parohială, aflată în comuna Costuleni, Mitropolia Moldovei și Bucovinei a redeschis procesul, obținînd o nouă hotărîre de evacuare. Avocatul Gheorghe Hirțac ne-a declarat că dacă cetățeanul Ștefan Fronea nu părăsește de bunăvoie casa, va înainta procuraturii o reclamație pentru nerespectarea hotărîrii judecătorești și pentru exercitarea profesiei fără autorizație. De altfel, de la Secretariatul Mitropoliei am primit următorul comunicat:

"Întrucît credincioșii din parohia Covasna sînt, în continuare, induși în eroare de către fostul preot, Ștefan Fronea, care îi intimidează și îi minte, pentru edificarea opiniei publice republicăm textul deciziei din 5 octombrie 1993, prin care acesta a fost exclus de pe lista clerului, și arătăm:

1. În conformitate cu canoanele Bisericii Ortodoxe Române, un preot depus din treapta preoțească nu mai poate săvîrși nimic din cele ale preoției;

2. În consecință, toate slujbele religioase săvîrșite de fostul preot, actualul cetățean Ștefan Fronea, inclusiv cununiile și botezurile oficiate de acestea după data depunerii, trebuie repetate de către un preot cu statut canonic.

3. Înalt Prea Sfințitul Daniel, Mitropolit al Moldovei și Bucovinei, nu poate aplica principiul iconomiei (îngăduinței) în vederea validării slujbelor săvîrșite de Ștefan Fronea, întrucît acesta persistă în neascultare față de autoritatea bisericească".

Iată, în continuare, paragraful final din decizia nr. 5/1993: "Preotul Fronea Ștefan se depune din treapta preoțească pînă ce va arăta efectiv pocăință și ascultare față de autoritatea bisericească superioară. Ca urmare a acestei sancțiuni, numitul Fronea Ștefan este exclus din lista clerului, pierzînd dreptul de a săvîrși orice slujbă religioasă, precum și celelalte drepturi ale clericilor. Prezenta decizie va fi comunicată autorităților bisericești superioare (Sf. Sinod și Sfintei Patriarhii), precum și autorităților civile competente".

Reamintim că această drastică sancțiune a fost aplicată lui Ștefan Fronea, deoarece acesta s-a făcut vinovat de adulter, producînd un adevărat scandal moral în parohia Covasna. Decizia a fost emisă pe baza art. 37 din Regulamentul de Procedură al Bisericii Ortodoxe Române, care prevede: "Clericii dovediți că au călcat castitatea sau sfințenia căsătoriei, căzînd în adulter, nu mai pot rămîne în cler, ci se depun". **(Gynella PARFENIE)**

R.A. LOCUINȚA

organizează la sediul său din str. Smîrdan nr. 5,
în ziua de 30.06.1994, ora 12,00, concurs de asociere
avînd ca obiect următoarele spații:

Nr. crt.	ADRESA	SUPRAFEȚE mp, stare tehnică	PROFIL DE ACTIVITATE
1	Str. C. Vodă nr. 58, parter	19.05 spațiu degradat	sediu firmă depozit en gros
2	Str. N. Gane nr. 20A, demisol	54.50	sediu firmă editură
3	Str. N. Gane nr. 20A, demisol	12.50	agenție știri și publicitate ROMPRES
4	Str. N. Gane nr. 20A, subsol	12.50	sediu firmă
5	Str. Sf. Teodor nr. 16	53.29 spațiu degradat	depozit en gros
6	Str. Horia nr. 13	6.00	cizmărie

CONDIȚII DE PARTICIPARE

La concurs pot participa: agenții economici sau persoane fizice care vor depune pînă la data de 28.06.1994, ora 15,00, la registratura unității, următoarele acte:
- cererea tip care se eliberează la camera 120;
- copie xerox de pe statutul societății (eventual acte adiționale);
- copie xerox de pe contractul de societate;
- copie xerox de pe hotărîrea judecătorească de înființare a societății;
- copie xerox de pe certificatul de înmatriculare la Camera de comerț și industrie;
- copie xerox de pe autorizația de funcționare (pentru persoane fizice) valabilă pe anul în curs;
- copie de pe chitanța cu suma de 12.632 lei (suma achitată la casieria unității noastre), nerambursabilă, reprezentînd contravaloarea documentației pusă la dispoziția ofertanților.

Nu sînt admise la concurs persoanele fizice care sînt asociate la societăți comerciale și agenții economici care au în instanță litigii, indiferent de cauza lor.
Pe data de **29.06.1994** se va afișa la sediul regiei **lista nominală** a persoanelor admise la concurs, iar pentru cei neadmiși se va restitui suma depusă.

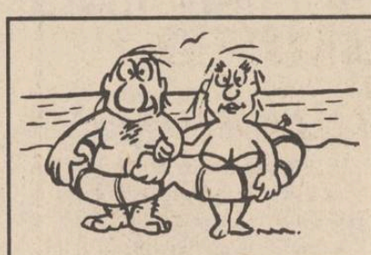

AGENȚIA DE TURISM NET
Casa Mòdei - mezanin
Telefon 032/117596

LITORAL - SEZON ESTIVAL 1994

	Serii de 7 zile (6 nopți) (1 PC-10.000 lei)	VENUS Hotel BRINDUȘA	JUPITER Hotel TISMANA	CAP AURORA Hotel ONIX
OFERTĂ TURISTICĂ	24-29 iunie	30.000 lei	43.800 lei	43.800 lei
	30 iunie-5 iulie 6-11 iulie 12-17 iulie	40.000 lei 42.000 lei 47.600 lei	59.800 lei 63.000 lei 67.000 lei	59.800 lei 63.000 lei 67.000 lei
	18-23 iulie 24-29 iulie 30 iulie-4 august 5-10 august 11-16 august 17-22 august 23-28 august	58.800 lei	75.000 lei	75.000 lei
	29 august-3 septembrie 4-9 septembrie	50.400 lei 36.000 lei	63.000 lei 43.800 lei	63.000 lei 43.800 lei
	OFERTĂ SPECIALĂ Complex Hotelier DOBROGEA-MAMAIA (TV și telefon în cameră, pensiuni complete la 10.500 lei/zi)			
	24-29 iunie (6 PAX)	105.000 lei		
	30 iunie-5 iulie (6 PAX) 6-15 iulie (10 PAX)	110.000 lei 180.000 lei		
	16-25 iulie (10 PAX) 26 iulie-4 august (10 PAX) 5-14 august (10 PAX) 15-24 august (10 PAX)	220.000 lei		
	25 august-3 septembrie (10 PAX)	209.500 lei		
	4-9 septembrie (6 PAX) 10-15 septembrie (6 PAX)	105.000 lei		
	1 PAX = pensiune completă și cazare			

Pentru cei care achită integral costul biletelor pînă la 1 iulie, se aplică o reducere de 3 %. Plata se poate face și în rate (minimum 10 % pînă la 1 iulie și 20 % după 1 iulie). La cerere, agenții noștri se pot deplasa la domiciliul Dvs. pentru eliberarea biletelor. Vă invităm la sediul Agenției de Turism "NET" să vizionați caseta video cu imagini din hotelurile incluse în oferta noastră !

NORD-EST GROUP S.R.L.

EXTRACT PENTRU SLĂBIRE RAPIDĂ

Fiecare dintre noi a căpătat de-a lungul timpului, din diferite motive, cîteva kilograme în plus. Puteți scăpa cu ușurință de această povară folosind extractul hidroalcoolic cu plante aromatice pentru slăbit

Snelli & Natura

Extractul a fost pus la punct, după ani de experiențe, de către medici recunoscuți, în laboratoarele italiene. Folosind acest extract, cîte 40 de picături înainte de fiecare masă, veți obține, în 2-3 săptămîni, rezultate spectaculoase, care vă vor uimi și pe d-voastră.
Peste tot în lume, zilnic, milioane de oameni își păstrează silueta folosind cu succes

Snelli & Natura

Fiecare cutie pe care v-o oferim, în afară de cele două sticluțe cu Snelli & Natura, conține și modul de întrebuințare în limba română.
Gratuit, în aceeași cutie primiți două rețete Snelli & Natura care vă ajută dacă suferiți de constipație sau de retenție de apă.
În aceeași cutie vă punem, de asemenea, la dispoziție și o fișă de dietă pe care veți putea urmări evoluția greutății d-voastră.
Compania **NEST** vă oferă această minune a medicinei contemporane la prețul de **70.000** lei.

Telefonați la numărul 117596 și veți primi extractul
Snelli & Natura
la sediul firmei sau acasă, în maximum 48 de ore.

Un renume cîștigat pe șosele

Industria de apărare a României este în agonie

(continuare din pagina 1)

■ Cine produce, cine exportă

Principalii producători și exportatori de arme în lume sînt SUA, Canada, Marea Britanie, Franța, Italia, Germania de Vest (cu anumite interdicții în urma tratatului de la Paris din 1954), Suedia, Elveția, Spania, Belgia, Israel și Africa de Sud în lumea occidentală. Elveția este neutră, iar Suedia avea același statut pînă nu demult cînd a fost acceptat în Uniunea Europeană. Israelul și Africa de Sud și-au construit propria industrie de armament din cauza situației speciale în care se găseau, deoarece în eventualitatea unei crize nu trebuiau să fie dependente de altcineva. Celelalte sînt toate țări NATO, nevoite să aibe o politică de apărare comună. Însă pe plan extern acestea nu cooperează foarte bine în privința vînzărilor de armament. O cerere pentru vinderea de arme de către oricare din aceste țări este supusă unei examinări amănunțite. În același fel, țara cumpărătoare trebuie să semneze întotdeauna un angajament scris prin care se obligă să nu vîndă armamentul cumpărat unei alte țări, fără aprobarea expresă a furnizorului.

Armele fabricate în foste țări comuniste sînt în cea mai mare măsură standardizate și provin în special din Rusia și Cehia. China produce la rîndul ei echipament destul de sofisticat în special pentru necesitățile războiului de gherilă prevăzut în teoria lui Mao.

■ După cel cu narcotice, comerțul cu arme este cel mai profitabil

Sectorul industriei de apărare din România este compus din 65 de firme economice, toate avînd ca patron statul. Acestea, cum este și normal, formează o rețea de beneficiari și furnizori. Pentru că după narcotice, comerțul cu arme este cel mai profitabil din lume și nu e de mirare că guvernele lumii sînt profund implicate în el. După cel de-al doilea Război Mondial a devenit o chestiune de prestigiu național să ai propria industrie de armament. Această industrie s-a dezvoltat atît de mult încît, la începutul anilor '70, se estimase că pe fața planetei exista o armă de foc pentru fiecare locuitor.

■ Industria de armament din România

Cele 65 de firme care formează rețeaua industriei de armament din România sînt organizate în trei regii autonome după activitatea pe care o prestează: GIARA este Grupul Industrial al Armatei RA, fiind constituit din cinci uzine, un șantier naval și un institut de cercetări. În această Regie sînt angajați circa 18.000 de salariați, dintre care 500 militari. Aici se produc articole militare diverse, începînd cu încălțăminte și terminînd cu tot felul de mașini - unele folositoare și în producția de larg consum. Veniturile din export ale GIARA pe anul 1993 se cifrează la circa 6 milioane dolari. RAMTIL este Regia Autonomă pentru Producția de Tehnică Militară și are în componență 16 uzine. Profitul integral al acestei regii pe anul 1993 atinge 1 miliard de lei. Cealaltă regie importantă din această industrie se numește Regia Autonomă pentru Explozivi, Pulberi și Pirotehnie (ROMPIRO).

Odată cu sfîrșitul războiului rece și industria română de armament a intrat pe o pantă regresivă. Cauzele sînt multiple: pierderea pieților tradiționale de export, aderarea la unele reglementările internaționale care prevăd reducerea armamentului, dificultățile economice și sociale în context general. Cu toate acestea, criza industriei române de apărare ia însă uneori, din păcate, unele forme nepermise.

■ România nu mai produce nici un gram de trotil

Un exemplu nefericit în acest sens: în caz de război România nu ar dispune de nici un gram de trotil din resurse proprii. Să vedem de ce s-ar întîmpla așa ceva. De trei ani și jumătate, în urma unei explozii, fabrica de trotil din Făgăraș nu mai produce acest accesoriu militar. În septembrie 1990, cînd apele democrației române erau destul de tulburi, la Combinatul Chimic din Făgăraș are loc o mare explozie care distruge instalațiile singurei fabrici de dinitrotoluen existentă în țara noastră. Instalațiile din Făgăraș, realizate după licență străină și avînd un nivel tehnologic acceptabil, asigurau explozibilul necesar nu numai armatei române, dar și industriei ce utilizează trotil la extracția diverselor materii prime din cariere de suprafață. Trotilul de Făgăraș se vindea și la

export, în cantități substanțiale. De la explozia fabricii de exploziv din Făgăraș - ale cărei "taine" nu au fost explicitate la vremea respectivă pentru opinia publică - România este singura țară din Europa care nu dispune de nici un fel de capacitate pentru producția de trotil. Deși războiul ne-a dat și încă mai dă tîrcoale pe lîngă noi, în cazul unei situații conflictuale țara noastră și armata ei sînt la discreția unor furnizori străini. Un interes deosebit pentru reglementarea situației nu se poate spune că s-a manifestat. Prin două hotărîri de guvern, respectiv nr 586/27 august 1991 și 0031/5 iunie 1992, s-a aprobat realizarea, împreună cu firma Chematur Ltd. din Anglia, a obiectivului de investiții "Retehnologizarea instalației II de dinitrotoluen" la Regia Autonomă Rompiro Făgăraș. Numai că, de doi - trei ani, retehnologizarea, respectiv asigurarea unor capacități de fabricație a trotilului, se face cu țîrîita. Rompiro stă la coadă la licitația interbancară pentru a obține o mînuță de dolari necesari investiției. Exasperați de situație, unii membri ai consiliului de administrație au adresat o cerere parlamentului pentru a interveni pe lîngă BRCE și Banca Națională a României să poată schimba în dolari circa 600 milioane lei, sumă ce ar reprezenta contravaloarea ultimei tranșe către partenerul extern care a furnizat utilajele.

■ Exportul românesc de arme

După 1990, principalii beneficiari ai exportului românesc de arme pentru perioada 1993-1995 sînt mai mult decît incerți. Cele trei Regii amintite mai sus ar fi avut beneficii mult mai mari dacă fondurile din buget ar fi fost la nivelul minim al cererii întreprinderilor respective. Anul trecut aceste capacități se aflau la limita rentabilității. Anul acesta ele au căzut sub acest minim. Asta pentru a nu mai vorbi despre industria de transporturi militare: secțiunea autovehicule și care de luptă. Tancurile se fabrică la Întreprinderea Mecanică București. Transportoarele amfibii blindate la Automecanica Moreni, mașinile de luptă ale infanteriei la Uzina Mecanică Mîrșa. Acum însă toți acești agenți economici își vor închide porțile, deoarece Tratatul de la Paris limitează drastic numărul respectivelor mașini de luptă care se pot afla în dotarea armatei române.

■ 50.000 de ingineri din industria de armament primesc 60% din salariu

O situație dramatică se întîlnește însă și la nivelul forței de muncă. Sindicatele din industria de apărare cer protecție socială, invocînd argumentul că lucrează într-o industrie de importanță strategică deosebită.

"Mi se pare că este un act antinațional modul în care tratează guvernul această industrie", susținea deputatul PNȚCD, Mircea Ciumara. Parlamentul aprobă în fiecare an o lege prin care, aproape 50000 de oameni de înaltă calificare din industria de apărare primesc 60% din salariu. Legea a fost aprobată și anul acesta cu condiția ca Guvernul să prezinte un plan de restructurare dar, în buget nu sînt alocate fonduri pentru industria de apărare. Urmarea neacordării fondurilor va fi, probabil, distrugerea vîrfului industriei militare românești și totodată creșterea șomajului tehnic. În urma opririi funcționării Grupului industrial de armament, a Centrului de cercetare proiectare al Armate, a Uzinei Mecanice Reșița, Confederația Sindicală din Industria de Armament (CSIA) "Avram Iancu" începe în luna martie o serie de mișcări de protest la adresa Guvernului.

Liderul CSIA, Florin Bordeianu susține interesele specialiștilor din industria de apărare care "trăiesc cu 30-40.000 lei lunar, șomaj tehnic" deși "industria de armament a României lucrează cu numai 1% din capacitate".

Revendicările celor de la Confederația "Avram Iancu" sînt susținute de Federația Sindicală "Solidaritatea '90" și de sindicatele din industria de armament afiliate la Cartelul Alfa, tendința generală fiind orientarea către alte domenii de interes național a forței de muncă disponibilizate prin restructurarea și modernizarea industriei de armament. Necesitatea acțiunilor de restructurare prevăzute în programul general de reformare a industriei de Apărare a determinat Comisia guvernamentală pentru Restructurare să ia în obiectiv uzinele de armament din Cugir și Plopeni și RA "ROMPIRO". Să vedem ce va urma.

La Botoșani

Cel mai scăzut ritm al privatizării

După cum ne-a declarat dl. Vasile Ciornei, director al Departamentului restructurare din F.P.S.: "La Botoșani se înregistrează cel mai scăzut ritm al privatizării din țară. Astfel la 121 societăți comerciale din care 66 mici, adică sub 500 milioane lei valoare patrimoniu și sub 500 salariați, pe baza documentelor întocmite de conducerile acestora și publicate prin Monitorul Oficial anexa 4 din fiecare buletin, 33 societăți, din care 29 mici, au solicitat să se privatizeze. S-a reușit într-un an și jumătate privatizarea a doar 7 societăți comerciale mici, în sistem MEBO. De ce există frica asta de privatizare? Motivele invocate, precum "lipsa capitalului", nu sînt deloc justificate". **(Val GURALIUC)**

Un caz ciudat pe linia expresului București - Moscova

Un bulgar a căzut din tren

■ în vagonul în care a călătorit victima era un miros greu de transpirație și vodcă

Marți noaptea, din trenul internațional 601/604 București-Moscova a căzut un călător, în zona stației CFR Brazi, care a decedat pe loc. Victima nu prezenta leziuni, cu excepția unei lovituri la cap. Lucrători din cadrul Inspectoratului de Poliție T.F. Ploiești au identificat cadavrul. Este vorba despre un cetățean de origine bulgară, Ivan Gheorghiev Ivanov, în vîrstă de 24 ani, domiciliat în localitatea Hristianova, ce mergea în Rusia la lucru, împreună cu o echipă de muncitori din Sofia.

În același vagon mai călătorea o echipă de muncitori bulgari din zona Ruse, ce avea aceeași destinație. Încă de la București, între cele două grupuri de muncitori existau animozități alimentate și de consumul excesiv de votcă și bere.

Cum în stația Iași trenul are o oprire la vamă de 50 minute, cercetările asupra vagonului și cușetei în care a călătorit victima au fost efectuate de Inspectoratul de Poliție TF Iași. Maiorul Constantin Rusu, șef adjunct în cadrul Inspectoratului de Poliție TF Iași, ne-a declarat că încă de la intrarea în vagon l-a izbit un miros greu de alcool și transpirație și i-a atras atenția multitudinea de sticle de votcă goale răsturnate pe jos. Victima a călătorit în aceeași cușetă cu șeful de echipă și cu alți doi prieteni. Cei trei declară că Ivan Gheorghiev s-a aruncat prin geam, ei l-au văzut doar cum străpungea geamul cu picioarele înainte.

Cu ocazia cercetării, s-a constatat că geamul de la cușetă era spart în totalitate, iar pe tocul geamului, pe cioburile de sticlă rămase și pe peretele în care era încastrat geamul erau urme de sînge. Serviciul Județean de Poliție Transporturi Ploiești, pînă săptămîna viitoare, va da verdictul în vederea soluționării acestui caz. **(Anca SĂLCEANU)**

Aberația ministrului Învățămîntului

■ studenții nu au dreptul să facă practica în afara centrului universitar de care aparțin ■ în caz contrar, nu vor beneficia de alocația pentru hrană și cazare ■

Ministerul Învățămîntului a trimis recent o notă universităților ieșene prin care

acestea sînt anunțate că "în cazul în care aplicațiile practice se vor desfășura în altă localitate, studenții nebursieri nu vor beneficia de alocație de hrană și cazare în perioada practicii, iar studenții bursieri vor avea dreptul doar la bursa legală". Practica studenților este obligatorie, iar, în cazul unor facultăți cum sînt cea de Istorie, Geologie, Biologie, ea nu se poate desfășura decît în locuri din afara centrului universitar. În aceste condiții, studenții nebursieri au următoarele alternative: fie să se întrețină prin propriile mijloace în timpul practicii, fie să renunțe la mîncare și să doarmă sub cerul liber, fie să lipsească de la aceste aplicații practice, deși ele sînt obligatorii. În ședința sa de marți, 21 iunie, Biroul Senat al Universității "Al. I. Cuza" a hotărît să intervină pentru a determina Ministerul Învățămîntului să renunțe la această hotărîre sau să găsească o soluție acceptabilă pentru studenți. **(C. LECA)**

Liviu Maior, ministrul Învățămîntului

Examenul de admitere în clasa a IX-a - planul de școlarizare (III)

Pentru examenul de admitere în clasa a IX-a de liceu sau în anul I - școli profesionale, în județul Iași sînt disponibile următoarele locuri:

24. Grupul Școlar Industrial "Metalurgica", pentru clasa a IX-a, învățămînt zi: 120 locuri - profil industrial, 30 locuri - profil informatic, 30 locuri - profil real; 120 de locuri pentru anul I, învățămînt profesional, profil industrial;

25. Grupul Școlar Industrial Energetic, pentru clasa a IX-a, învățămînt de zi: 150 locuri - profil industrial, 30 locuri - profil informatic; 180 de locuri pentru anul I, învățămînt profesional, profil industrial;

26. Grupul Școlar de Chimie Industrială, clasa a IX-a, învățămînt de zi: 150 locuri - profil industrial, 60 locuri - profil real; 120 de locuri pentru anul I, învățămînt profesional, profil industrial;

27. Grupul Școlar de Materiale de Construcții, pentru clasa a IX-a, învățămînt de zi: 120 locuri - profil industrial, 30 locuri - profil real; 60 de locuri pentru anul I, învățămînt profesional, profil industrial;

28. Grupul Școlar Transporturi C.F., pentru clasa a IX-a, învățămînt de zi: 180 locuri - profil industrial, 30 locuri - profil informatic; 150 de locuri pentru anul I, învățămînt profesional, profil industrial;

29. Grupul Școlar de Industrie Ușoară "Victoria", pentru clasa a IX-a, învățămînt de zi: 150 locuri - profil industrial, 30 locuri - profil informatic, 60 locuri - profil real, 30 locuri - profil uman; 360 de locuri pentru anul I, învățămînt profesional, profil industrial;

30. Grupul Școlar de Arte și Meserii "Gheorghe Asachi", pentru clasa a IX-a, învățămînt de zi: 180 locuri - profil industrial, 30 locuri - profil real; 180 de locuri pentru anul I, învățămînt profesional, profil industrial;

31. Grupul Școlar Industrial M.R. Pașcani, pentru clasa a IX-a, învățămînt de zi: 120 locuri - profil industrial, 30 locuri - profil real, 30 locuri - profil uman, 36 locuri - profil sportiv; 120 de locuri pentru anul I, învățămînt profesional, profil industrial;

32. Grupul Școlar Industrial "Nicolina", pentru clasa a IX-a, învățămînt de zi: 180 locuri - profil industrial; 120 de locuri pentru anul I învățămînt profesional, profil industrial; 30 de locuri, clasa a IX-a, seral;

33. Grupul Școlar Agricol Iași, pentru clasa a IX-a, învățămînt de zi: 180 locuri - profil agricol;

34. Grupul Școlar Agricol Holboca, pentru clasa a IX-a, învățămînt zi: 30 locuri - profil industrial, 30 locuri - profil agricol; 30 de locuri pentru anul I, învățămînt profesional, profil industrial și 120 de locuri pentru anul I, învățămînt profesional, profil agricol;

35. Grupul Școlar Agricol "M. Kogălniceanu" Miroslava, pentru clasa a IX-a, învățămînt de zi: 30 locuri - profil industrial și 60 locuri - profil agricol; 30 de locuri - profil agricol, seral; 30 de locuri - profil industrial și 60 de locuri, profil agricol, pentru anul I, învățămînt profesional;

36. Grupul Școlar Agricol "H. Vasiliu" Podu Iloaiei, pentru clasa a IX-a, învățămînt de zi: 120 locuri - profil agricol; 60 de locuri - profil agricol, pentru anul I, învățămînt profesional;

37. Seminarul Teologic Romano-Catolic "Sf. Iosif", pentru clasa a IX-a, învățămînt de zi: 60 locuri - profil teologic.

Repartizarea pe categorii de clase și pe meserii se va afișa în cadrul fiecărui liceu.

Basarabia, acum

Președintele Frontului Popular, Iurie Roșca, poate rămîne fără imunitate parlamentară

La ședința în plen din 21 iunie a Parlamentului de la Chișinău, Nicolae Andronic - vicepreședintele Forului legislativ - a dat citire unui demers al procurorului Republicii Moldova prin care se cere ridicarea imunității de deputat președintelui Frontului Popular Creștin Democrat - Iurie Roșca, în scopul acționării sale în justiție, pe motivul organizării mitingului din 12 iunie al acestei formațiuni politice în Piața Marii Adunări Naționale din Chișinău și nu în locul pentru care se primise autorizație din partea Primăriei, respectiv Piața din fața Operei Naționale. Demersul amintit a fost trimis spre examinare Comisiei Juridice pentru numiri și imunități a Parlamentului. În legătură cu acest caz, președintele fracțiunii parlamentare a Alianței F.P.C.D. - Valentin Dolganiuc, a apreciat că este o tentativă a actualului regim de intimidare și lichidare de pe arena politică a Opoziției democratice din Republica Moldova, menționînd că nu este prima oară cînd Puterea de la Chișinău recurge la acționarea liderului Opoziției în judecată, invocînd pretexte formale care nu ar rezista criticii într-un sistem democratic.

Referindu-se la mitingul din 12 iunie, purtătorul de cuvînt al F.P.C.D. - Petru Bogatu - ne-a precizat că Primăria fusese atenționată că locul pentru care era eliberată autorizația ar putea fi prea mic pentru miile de participanți pe care îi așteptau organizatorii. Apreciind că Puterea a recurs la un tertip juridic pentru a acuza Frontul că dorește destabilizarea situației din Basarabia, Petru Bogatu a mai adăugat că F.P.C.D. s-a adresat unor organizații internaționale paneuropene, atrăgîndu-se atenția asupra acțiunilor antidemocratice ale autorităților de la Chișinău. Pentru duminică, 26 iunie, a fost obținută autorizarea unui nou miting, de această dată în Piața Catedralei, pentru evocarea situației de la 28 iunie 1940 (dată ce fusese stabilită ca ultimatum

Iurie Roșca

României de către Uniunea Sovietică pentru cedarea Basarabiei fostului imperiu roșu). **(Petru FUCIUC)**

ALL SOUND
în fiecare seară
la Terasa Bolta Rece
Nostalgic Rock & Blues '50 - '80 cum nu ați mai ascultat vreodată pe o terasă.
În această seară, între orele 19⁰⁰-24⁰⁰
- Gipsy Kings - Mosaique
- Patricia Kass - Scène de vie
- Chris Rea - On The Beach
- Eric Clapton - Journey Man
- Joe Cocker - One Night Of Sin

ALL SOUND
Sponsor muzical: bineînțeles, casetele ALL SOUND

CASA DE LICITAȚIE
ONASIS
a
S.C. "SURSA MOLDOVEI" S.A.
Organizează ședința de licitație publică
pentru următoarele bunuri aflate pe ringul 2:
Apartament 4 camere,
în vilă 2 nivele, dependințe, centrală proprie cu gaz metan, telefon, teren și curte 94 mp, garaj, zonă deosebită, vizavi de Biblioteca Mihai Eminescu.
Preț deschidere: 51.500 $.
Teren intravilan, 850 mp,
situat pe șoseaua Nicolina.
Preț deschidere: 8.800 lei/mp.
Spațiu comercial - 130 mp
situat pe artera principală - șoseaua Păcurari. Este ideal pentru desfășurarea activităților comerciale sau de prestări servicii.
Preț deschidere - 130.000.000 lei
Hală producție
poate fi folosită pentru depozit en gros; situată la 6 km distanță de Iași, zona Aroneanu.
Preț deschidere - 45 mil. lei.
Informații la telefon 127118 sau 127114.

TV EUROPA NOVA
canal 54
Joi 23 iunie, ORA 22³⁵
TABAGISMUL
un viciu de neînvins ?
Emisiune-dezbatere dedicată zilei internaționale de luptă împotriva tabagismului (partea I).
Invitați: prof. dr. Marțian Cotrău, prof. dr. René Duda, dr. Daniel Mardare.

RADIO NORD-EST IAȘI
ora 21,10
90' ROCK
Realizator GEORGE PÎNZARU

ora 22.30
Ce noapte, Mitică, ce noapte...
Pînă la ivirea zorilor bunăstării și prosperității americane, emisiunea se constituie într-o pioasă cîntare dedicată fragilei și originalei noastre democrații.
POEȚI, SCRIITORI, CÎNTĂREȚI, CREATORI AI IAȘULUI, UNIȚI-VĂ!
în NOAPTE ROMÂNEASCĂ
Emisiune concurs. MARI ȘI IMPORTANTE PREMII VĂ AȘTEAPTĂ!
Realizator: FLORIN CONSTANTIN
tel. 032/142446, 146363
pentru corespondență: O.P. nr.7, C.P. 1618

Moțiunea PDAR - o mare cacialma

■ senatorii PDAR care nu sprijină moțiunea de cenzură riscă să fie eliminați din partid

Opoziția parlamentară a inițiat două proceduri de contestare a majorității: procedura de suspendare a președintelui și o moțiune de cenzură. Răspunzînd întrebării dacă moțiunea de cenzură are șanse, Dinu Patriciu, liderul PL '93 și unul din inițiatorii moțiunii, a răspuns: "În măsura în care există conștiință din partea majorității, ea are șanse". Dl. Patriciu consideră că P.D.A.R. ar trebui să sprijine această inițiativă și chiar o parte din parlamentarii P.U.N.R.; datorită șocului generat de fenomenul "Caritas", P.U.N.R. ar trebui să-și reorienteze activitatea electorală pentru a se reabilita în fața celor peste un milion de deponenți. Dar, deși dl. Patriciu speră la voturi din exteriorul opoziției, este posibil să lipsească voturi și din interior, în cazul U.D.M.R.

În Camera Deputaților se discută acum Legea învățămîntului, iar capitolul 13, care se ocupă de învățămîntul pentru minorități, a fost sistematic amînat de majoritari, tocmai pentru a șantaja U.D.M.R. Dacă moțiunea de cenzură nu este depusă pînă în această seară, ea nu va putea fi luată în discuție în această sesiune, iar cererea unei sesiuni extraordinare nu intră deocamdată în intenția Convenției. În ceea ce privește șansele de reușită ale moțiunii, liderul PL '93 nu a fost deosebit de optimist arătînd că "nici o minoritate nu poate impune o hotărîre", important fiind, în opinia domniei sale, să se discute motivele depunerii ei.

Deocamdată, în Senat au semnat doar 26 dintre senatori, dintre care un singur senator P.D. și nici unul U.D.M.R. Ar mai fi necesare doar 10 semnături; însă atîta vreme cît U.D.M.R. nu a hotărît cum va acționa, voturile lor nu pot fi luate în considerație. Însă în Senat mai circulă o moțiune de cenzură inițiată de P.D.A.R., moțiune care poartă doar semnăturile celor 5 senatori P.D.A.R. Ciudat ar fi că, inițial, nici unul din cei cinci nu-și amintea să fi semnat. După o discuție furtunoasă cu Victor Surdu, liderul P.D.A.R., primii doi și-au amintit brusc și ulterior și unul alt senator i-a revenit memoria. Ceilalți doi, Victor Neagu și Florin Velicu, nu recunosc încă nimic. La conferința de presă, președintele P.D.A.R. a afirmat că, în întîlniri neoficiale, liderii opoziției i-au lăudat inițiativa dar nu au promis nimic. O frază a domnului Surdu explică totul: "Voi, opoziția, aveți 200 de voturi și aveți nevoie de 121 pentru introducerea moțiunii; dați-ne nouă restul".

Este neclar încă motivul real al acestei inițiative a P.D.A.R., ținînd cont că ei nu și-au consultat nici aliații din B.U.N. Este posibil ca, printr-o veritabilă inflație de moțiuni, alianța guvernamentală să banalizeze o asemenea procedură. Dar este mai probabil ca președintele P.D.A.R., veritabilul inițiator, să încerce să atragă atenția asupra partidului său care nu a ieșit de multă vreme din anonimat.

Senatorii PDAR Florin Velicu și Victor Neagu riscă să fie excluși din partid deoarece nu au semnat moțiunea de cenzură inițiată de agrarieni. "La noi în partid nu e unanimitate, dar cînd e vorba de interesele majore ale partidului, trebuie să fie uniți", declară Victor Surdu. Președintele PDAR i-a acuzat pe cei doi că au sacrificat interesele partidului în favoarea unor interese "imediate și mărunte". Astfel, lui Victor Neagu i s-ar fi promis un loc în FPP, promovarea soției care lucrează la Ministerul Agriculturii, sau chiar portofoliul Agriculturii.
(Adrian GROM)

Dolarul american a scăzut spectaculos

■ Banca Centrală a Japoniei intervine în ajutorul dolarului

Dolarul a căzut marți, la New York, sub 100 de yeni, pentru prima oară de la cel de-al doilea război mondial, determinînd creșterea prețului metalelor prețioase și scăderea acțiunilor, informează REUTER. Dolarul a fost cotat în cursul zilei de marți la 99,85 yeni, încheind ziua la 100.34 yeni. Moneda americană, care a scăzut continuu în ultimile 18 luni, a trecut, în fine, de bariera de 100 de yeni, Rezervele Federale nedînd nici un semn că ar dori să sprijine dolarul. Acesta a atins, în același timp, cel mai scăzut nivel față de marcă din ultimile 9 luni, fiind cotat la 1,59 mărci, încheind totuși ziua la 1,5935 mărci, față de 1,5995 mărci, cît a atins la închiderea zilei de luni.

Banca Centrală a Japoniei a intervenit în forță pe piețele valutare pentru a susține dolarul american, după ce acesta a continuat să fie supus presiunilor. S-a anunțat că banca a cumpărat 700 de milioane de dolari, cu scopul de a impulsiona valoarea monedei americane. Căderea dolarului a alimentat din nou temerile referitoare la majorarea ratelor dobînzilor, pentru a cincea oară în acest an. Temerile referitoare la inflație au condus și la scăderea mediei industriale Dow Jones, care a pierdut 33,93 puncte, încheind ziua la 3.707,97. Indicele Nasdaq a scăzut cu 10,06 puncte, la 708,79. Obligațiunile pe termen de 30 de ani ale Trezoreriei au încheiat ziua sub 10/32, scăzînd cu 3,125 de dolari, pentru o valoare la vedere de 1000 de dolari. Beneficiul s-a fixat la 7,50%. Aurul destinat contractelor pe luna august a crescut cu 5,40 dolari, la 396,30 dolari uncia. Argintul destinat contractelor pe iulie a crescut cu 12 cenți, la 5,595 dolari uncia, iar platina a crescut cu 4,60 dolari, la 411,10 dolari uncia. Indicele Biroului pentru Cercetarea Pieței de Mărfuri a scăzut cu 0,58 puncte, la 234,29, în ciuda creșterii prețului aurului. Țițeiul destinat contractelor pe iulie a fost cotat la 20,04 dolari barilul. Țițeiul destinat contractelor pe august a scăzut cu 33 de cenți, la 19,38 dolari barilul.

Așa cum a promis în campania electorală

Berlusconi își scoate un canal TV la mezat

■ actualul prim-ministru al Italiei își păstrează totuși două canale de televiziune

Silvio Berlusconi

Un grup italian a lansat marți, prin intermediul unor importante publicații, o campanie de reclamă prin care invită publicul larg să cumpere două rețele de televiziune din Italia, dintre care una aparține premierului Silvio Berlusconi, informează REUTER. Cotidianele La Repubblica și Corriere Della Sera au relatat că aproximativ 600 de italieni sînt interesați să devină acționari ai celor două companii. Prin această reclamă, cetățenii italieni sînt chemați să investească în acțiuni cu valori între 500.000 lire și 500 de milioane (între 310 și 310.000 de dolari), într-una dintre cele trei companii de televiziune Fininvest ale lui Berlusconi și una dintre rețelele companiei naționale RAI. Rețeaua de televiziune a premierului Berlusconi, care are audiență la aproximativ 45% din public italian, se află în atenția opoziției politice italiene datorită funcției publice pe care o deține proprietarul său. În timpul campaniei electorale, Silvio Berlusconi a declarat că, în cazul în care va cîștiga alegerile parlamentare din martie, va renunța la unul dintre cele trei posturi de televiziune pe care le deține, dacă i se va oferi "un preț bun".

Efectele scăderii nivelului de trai și ale ritmului lent al reformelor

■ rezultatele discuțiilor Guvern - Sindicate sînt, în opinia conducerii Cartelului Alfa, simple turniruri verbale

Țara se trezește, în timp ce popularitatea președintelui scade concomitent. În această ordine de idei - este vorba de popularitatea președintelui Iliescu - Agenția REUTER comunica săptămîna trecută de la București, potrivit ultimelor sondaje de opinie, că președintele nu se mai bucură decît de sprijinul unui sfert din alegători. Jumătate din populație îi reproșează președintelui Iliescu că nu a făcut destul pentru dezvoltarea economiei de piață. Se știe că dl. Iliescu a fost ales președinte a doua oară, în septembrie 1992, cu circa 60% din voturi, dar - mai preciza REUTER - scăderea rapidă a nivelului de viață și ritmul lent al reformelor au erodat sprijinul său popular. Potrivit rezultatelor sondajelor IRSOP, președintele ar fi conștient de scăderea popularității sale, considerînd că doar o acțiune spectaculoasă i-ar mai putea recîștiga simpatiile pierdute. Deocamdată, acțiunile spectaculoase sînt mai curînd nefavorabile puterii, care s-a văzut pusă în situația de a folosi forțe polițienești spre a risipi cîteva mii de sindicaliști care protestau în fața sediului Guvernului. A devenit un obicei grăitor al Executivului să-și explice propriile slăbiciuni și indecizii prin acțiunile partenerilor sociali, multe dintre ele determinate tocmai de lipsa de dinamism guvernamental din ultima vreme. În replică, sindicaliștii sînt de părere că tonul iritat al depeșelor guvernamentale nu atestă în nici un caz înțelegere. Sindicaliștii prezenți la negocierile de săptămîna trecută cu Guvernul afirmă că menținerea fondului maxim admisibil, acum pe punctul de a fi legitimat printr-un document votat în Legislativ, este o remanență socialistă. Menținerea actualului sistem de salarizare și impozitare - declară sindicaliștii - reprezintă un atentat la ținuta biologică a salariatului român. Majorarea salarială cerută nu este altceva decît refacerea raportului de 80% dintre salarii și prețuri, raport existent înainte de octombrie 1990. Odată așezați la masa de negocieri, guvernamentalii au descoperit brusc că economia reală are de fapt multe probleme încă neclare, ocolite de regulă prin discursuri oficiale. Pentru a-și păstra prin consecvență punctul inițial de vedere, guvernamentalii afirmă că orice discuție este superfluă și că problemele vor fi reglementate în timp. Oricum, cele 30 de miliarde pe care Florin Georgescu, ministrul Finanțelor, a afirmat în noaptea de 15 iunie că le va dirija către învățămînt, vor determina o creștere bugetară de doar cîteva zecimi de procent în raport cu Produsul Intern Brut prognozat pe 1994. Confederația Alfa consideră că discuțiile care au avut loc la Guvern continuă să fie simple turniruri verbale, fără greutate și fără obligații din partea Executivului.

Havel - Doctor Honoris Causa

Ieri, în Aula Magna a Universității din București a avut loc ceremonia decernării titlului de Doctor Honoris Causa Excelenței-Sale d-lui Vaclav Havel, președintele Republicii Cehe. În apologia tradițională, dl. prof. dr. Emil Constantinescu, rectorul Universității București și președintele Consiliului Național al rectorilor din România, a elogiat viața și opera excepțională a președintelui Republicii Cehe, politolog, gînditor politic original, autor dramatic și eseist de reputație internațională.

TELEX

■ Președinții Ungariei și Slovaciei au fost primiți la Casa Albă

Președintele american Bill Clinton s-a întîlnit marți la Washington cu președinții Ungariei și Slovaciei și le-a apreciat "angajamentul comun pentru democrație și reformă". La începutul întrevederii cu cei doi șefi de stat, Bill Clinton a ținut să felicite popoarele celor două țări pentru hotărîrea de care au dat dovadă în drumul către democrație și economia de piață, în ciuda marilor dificultăți cu care s-au confruntat și se mai confruntă.

■ A fost ucis un militar canadian în Bosnia

Un militar canadian din cadrul trupelor ONU din Croația a fost ucis și alți doi au fost răniți marți, în timp ce executau o operațiune de curățare a unei zone de eventualele mine. Cei doi răniți au fost transportați de urgență în Canada, dar viața lor nu se află în pericol. Canada numără circa 1 800 de militari în cadrul trupelor ONU din fosta Iugoslavie, dintre care circa 800 sînt staționați în Croația.

■ Macedonia acuză trupele iugoslave de violarea graniței

Fosta republică iugoslavă Macedonia a protestat din nou împotriva violării granitei sale, de care a acuzat trupele Iugoslaviei reduse. Ministerul macedonean de Externe a cerut o întîlnire de urgență cu guvernul iugoslav, în vederea rezolvării chestiunii. Iugoslavia a respins aceste acuzații, pe care le-a catalogat drept inacceptabile.

■ Alegeri prezidențiale în Belarus

În Belarus, se vor desfășura astăzi alegerile pentru desemnarea primului președinte din istoria acestei țări. Ziua de 23 iunie este declarată zi nelucrătoare. Pentru ca alegerile să fie validate, este necesar ca la vot să participe mai mult de jumătate din numărul cetățenilor cu drept de vot.

■ George Michael va intenta recurs la o decizie a Curții Supreme

Vedeta britanică de muzică pop George Michael urmează să intenteze recurs față de o decizie Curții Supreme, potrivit căreia el nu poate renunța la termenii contractuali în care s-a angajat față de compania niponă SONY. Celebrul cîntăreț a argumentat că termenii prevăzuți de acest contract îi jenau buna desfășurare a carierei sale artistice. Dar instanța a hotărît că decizia este bună și corectă.

Refugiații afgani se pregătesc să părăsească Iranul

■ numărul lor se ridică la 750.000

Națiunile Unite au anunțat că așteaptă unele clarificări în legătură cu o relatare, potrivit căreia aproape jumătate din cele două milioane de refugiați afgani vor trebui să părăsească această țară, în următoarele două săptămîni, pentru a nu se vedea confruntați cu o urmărire în justiție. Agenția iraniană de știri IRNA, citînd spusele unui înalt demnitar iranian din conducerea provinciei nord-estice Korasan, a comunicat că 750.000 de afgani vor trebui să plece. Conform unui acord convenit între Iran, Afganistan și ONU, se statuează repatrierea voluntară a celor 300.000 de refugiați. Dar, această știre de ultimă ora difuzată de agenția iraniană de știri semnalează că un număr dublu decît cel oficial specificat - și anume 750.000 - de refugiați vor fi forțați să părăsească țara, în termen de două săptămîni. ONU este gata să sprijine un număr mai mare de refugiați să părăsească țara de adopțiune, dar a subliniat că afganii nu pot fi expulzați, întrucît aceasta reprezintă o încălcare a principiilor practicate de comunitatea internațională. Iranul a fost acuzat, în trecut, de faptul că a expulzat o serie de afgani, autoritățile negînd sistematic relatările. Pe de altă parte, din vestul Afganistanului s-a comunicat că se fac deja pregătiri pentru primirea acestor oameni ce se vor întoarce din bejenie - relatează corespondenta BBC la Teheran.

Cetățenia letonă se dă la rație

■ pînă la sfîrșitul secolului, doar 230.000 de persoane vor primi cetățenia letonă

Parlamentul leton a aprobat marți controversata lege a naționalității, care limitează dreptul la cetățenie pentru minoritatea rusă, informează REUTER. Noua lege limitează la 230.000 numărul persoanelor de altă naționalitate, născute în Letonia, care pot deveni cetățeni ai acestui stat pînă la sfîrșitul secolului. Surse parlamentare au afirmat că 500.000 de persoane de altă naționalitate decît cea letonă - în special ruși veniți în Letonia după anexarea acesteia de către URSS în 1940 - vor primi cetățenie letonă abia după anul 2000, conform unei "cote" anuale de cca 1000 de ne - letoni. Letonia și-a cîștigat independența față de fostul URSS la puțin timp după puciul de la Moscova din august 1991, pe teritoriul acestui stat baltic aflîndu-se încă 10.500 de soldați ruși ce urmează a se retrage, conform promisiunilor Moscovei, pînă la data de 31 august a.c.

O ipoteză

De ce mor nou născuții în timpul somnului?

■ misterioasa boală, numită SIDS, pare a fi rezultatul unor cauze genetice

Boala misterioasă care cauzează moartea noilor născuți în timpul somnului, SIDS, ar putea avea cauze genetice, anunță un studiu australian de specialitate citat de REUTER. Sindromul se manifestă printr-o oboseală a diafragmei, care încetează să mai antreneze plămînii în mișcare, astfel încît copiii încetează să mai respire. Un grup de cercetători au efectuat un studiu comparativ între copii care au murit din cauza acestei afecțiuni și copii decedați din alte cauze. Concluziile arată că diafragmele copiilor din ultima categorie conțin în proporție de 40% celule "monofibrale", responsabile pentru îndepărtarea oboselii mușchiului diafragmatic, în vreme ce copiii morți din cauza SIDS beneficiază de numai 30% astfel de celule în componența diafragmei. Se mai precizează că această deficiență pare a fi ereditară și că sindromul este răspunzător pentru moartea a 25 de copii din 10.000 anual.

Ultimele dezvăluiri ale Parlamentului german

"Activitățile comerciale" efectuate sub umbrela Stasi

■ între altele, organizația, denumită Coordonarea comercială,a furat din colecțiile est-germane

O comisie specială a Parlamentului german a descris ca fiind ilegale multe din activitățile unei foste organizații comerciale est-germane, care avusese legături cu serviciile secrete est-germane, Stasi. Comisia a afirmat că organizația, avînd denumirea de Coordonarea comercială, a vîndut armament Iranului, încălcînd embargoul internațional, a furat opere de artă din colecțiile est-germane, cu scopul de a le comercializa în străinătate, și s-a implicat în afaceri în urma cărora în țară urmau să fie depozitate deșeuri industriale, potențial periculoase, provenite din est.

QUARTZ MATRIX
TEL./FAX 032/165558
Cu ocazia inaugurării noului sediu din Șos. Păcurari nr. 8 (vizavi de Oficiul Poștal nr. 9) vă invităm în zilele de:
24 și 25 IUNIE, orele 9⁰⁰-19⁰⁰
la prezentarea produselor de ultimă oră ale liderilor mondiali în tehnologia informației.
MARI REDUCERI DE PREȚURI PE PERIOADA EXPOZIȚIEI
COMPAQ EPSON 3M

Banca DACIA FELIX S.A.
Cluj Napoca
SUCURSALA IAȘI
anunță clienții săi că, începînd cu data de 22.06.1994, depozitele scadente după această dată se vor prelungi numai pe bază de act adițional la contractul inițial, întocmit în ziua scadenței (90-180-270-365 zile de la data creerii depozitului).

SOCIETATEA COMERCIALĂ
IAȘI CONF S.A.
Calea Chișinăului nr. 26
scoate la vînzare activul, imobilul din str. Păcurari nr. 11.
Imobilul are două niveluri cu o suprafață construită de 577,7 mp și cea desfășurată de 1085 mp.
Terenul pe care este amplasat este de 1518 mp.
■ Vînzarea se va face prin licitație publică deschisă, cu strigare;
■ prețul de pornire a licitației este de 190.509.300 lei;
■ dosarul de prezentare a obiectivului poate fi consultat la sediul societății, din Calea Chișinăului nr. 26;
■ relații referitoare la licitație se obțin la telefon 132500/168 - ing. Dîrdală Viorel;
■ pentru participare la licitație, cei interesați vor achita la casieria societății taxa de participare de 60.000 lei, nerambursabilă, și o garanție de 10% din prețul de pornire, sau în contul 302480601, deschis la Banca Comercială Iași;
■ licitația are loc în data de 11 iulie 1994, ora 10,00, la sediul S.C. IAȘI-CONF S.A.

FIRMA NEST
vinde
en gros și en detail
♦ mobilier din PVC pentru grădină (import Grecia);
♦ umbrele multicolore;

en gros
♦ Busuioacă de Bohotin - Podgoria Huși - preț 840 lei sticla;
♦ planetare GLENTZER.
Prețuri negociabile
♦ șervețele import (100 buc./pachet) 655 lei/pachet
DEPOZIT str. C.A. Rosetti nr. 1 (Podu de Fier), lîngă Agenția Loto-Prono.
Program: luni-vineri 9⁰⁰-18⁰⁰ sîmbătă-duminică 10⁰⁰-13⁰⁰
NORD-EST GROUP S.R.L.

10.000 kilometri de parcurs
Ulei Mega 20W40, 15W40 - 4750 lei/litru
Își păstrează caracteristicile pe o perioadă de 10.000 km rulați.
Pentru rularea a 10.000 km se folosesc
3 l x 4750 = 14.250 lei
Manoperă schimbat ulei - 1 schimb x 1000 lei = 1000 lei
TOTAL = 15.250 lei
Ulei obișnuit - 1800 lei/litru
Își păstrează caracteristicile pe o perioadă de 2500 km.
Pentru rularea a 10.000 km se folosesc
4x3 l = 12 l x 1800 = 21.600 lei
Manoperă schimbat ulei - 3 schimburi x 1000 lei = 3000 lei
TOTAL = 24.600 lei
Ulei la prețul de 3300 lei/litru
și păstrează caracteristicile pe o perioadă de 5000 km rulați.
Pentru rularea a 10.000 km se folosesc
2x3 l = 6 l x 3300 = 19.800 lei
Manoperă schimbat ulei - 2 schimburi x 1000 lei = 2000 lei
TOTAL = 21.800 lei

CAFEAUA DE DIMINEAȚĂ

Biserica ortodoxă răsăriteană - o rezervație de credință pravoslavnică?

Aurel LEON

Duminică, 5 iunie a.c., a fost ziua întronării la München, în Biserica evanghelică "Sf. Luca", a Mitropolitului Serafim al Germaniei, Europei centrale și de nord, deci prima mitropolie pentru diaspora. Serviciul religios a fost oficiat de un strălucit sobor de preoți în frunte cu IPSS Mitropolit Daniel al Moldovei și Bucovinei și în prezența a peste o mie de credincioși din partea nordică a Europei. Ocupat cu fluxul solemnității, poate că Mitropolitul n-a observat satisfacția cu care autoritățile germane au primit înființarea Mitropoliei ortodoxe la München, dînșii fiind catolici. Care să fie cauza? Anumite simptome ne lămuresc. De pildă, în asistența de la München s-a aflat și părintele profesor Constantin Andrei din Iași. Sfinția Sa a stat mai multe zile în Germania și a plecat de acolo îngrozit de moravurile tineretului și de spectacolul străzii. Grupuri de tineri homosexuali sfidînd publicul onest, cu pancarte provocatoare, fardați, încăierîndu-se între ei pentru "amante", hoarde de homosexuali, formații de adepți ai crucii încîrligate. Poliția nu mai poate face față, armata e rezervată, cine se luptă pentru însănătoșirea climatului social? Școala e implicată, biserica divizată, nu au nici o autoritate.

Un academician german care a conferențiat la Iași, s-a declarat foarte fericit a vedea un local cumsecade cu pereți curați, fără fel de fel de inscripții, nemurdăriți de lozinci deșănțate, cu studenți respectuoși și liniștiți în aule. Același profesor observă că autoritățile federale întrevăd o influență fastă din partea bisericii ortodoxe și de aceea sînt atît de binevoitoare cu înființarea Mitropoliei ortodoxe de la München. Rămasă nepătată de curentele apusene, e ferită de influențe nocive. Poate că la o asemenea injectare cu acea cuminție proprie ortodoxismului s-a gîndit și Papa atunci cînd a prezis unirea apusului cu răsăritul, așa cum a fost la început. În aceste secole, catolicismul a evoluat împreună cu societatea pe care o îndruma religia, s-a implicat în politica financiară, a devenit bogat și, din cauza bogăției, arogant. Cine cunoaște averea Vaticanului? Această avere îi ajută pe catolici să construiască o uriașă biserică în sate mizere (vezi cazul de la Budăi, Podu-Iloaiei), să plătească preoți fără enoriași, să facă pe scară mare prozelitism.

Modest, preocupat de nevoile parohiei și ale familiei sale, preotul ortodox a rămas legat de colac și de calic, adică de "jertfa" adusă de enoriași, dar a rămas și legat de tradiție. Săraci din totdeauna (vorba lui Creangă), hărțuiți de războaie și năvăliri, ortodocșii răsăriteni n-au avut cum ridica domuri și catedrale, ei au ctitorit "biserica dintr-un lemn", adică lăcașuri modeste, dar calde și ospitaliere, așa cum e și firea țăranului român. Nu e de mirare că sînt semne de recrudescență a credinței din partea enoriașilor. Peste tot sînt în construcție bisericuțe, chiar dacă statul nu are fonduri. Nu temple uriașe, precum catedrala din str. col. Langa, nu palate precum cele sectante din Sărărie, ci ridicate anevoie ca la Biserica "Sf. Andrei" sau la Recuperare, încet din obolul omului modest.

Pomeneam mai sus de recrudescența credinței. Avînd unele atribuții pe la reviste... "Cuvînt și suflet". organ al Asociației Frăția Ortodoxă, remarc zelul sutelor de credincioși mireni și setea lor, nevoia de a crede.

Biserica Sf. Luca din München

La Iași se remarcă o activitate intensă în inserarea obiectului religiei la locul cuvenit în programa analitică. Astfel, aflăm că în perioada 6-8 iunie a avut loc o evaluare a predării religiei în școlile din județ. Constatarea a fost efectuată de o comisie formată din d-nii inspector Felea de la Ministerul Învățămîntului, Al. Tănăsescu, I. Petrică - expert din cadrul Secretariatului de stat pentru culte, reprezentantul Bisericii Ortodoxe Române în cadrul comisiei naționale consultative privind predarea religiei în școlile de stat. D-na prof. Rodica Luca, inspector general - ISJ Iași, dl. prof. Geangalău, inspector general adjunct pentru reformă - ISJ Iași, dl. Laurențiu Chiru, inspector general adjunct - ISJ Iași, P. C. pr. consilier N. Dascălu, din partea Mitropoliei Moldovei și Bucovinei, P. C. pr. prof. dr. N. Bota, reprezentantul Bisericii Române Unite cu Roma (greco-catolică), din comisia consultativă națională, Pr. dr. Iosif Doboș, decan de Iași, din partea Bisericii romano-catolice, P.C. Pr. V. Nechita, inspector pentru religie - ISJ Iași, dl. Valentin Vlasov, inspector pentru științe sociale - ISJ Iași, dl. Veniamin Roșca, reprezentantul Bisericii adventiste de ziua a șaptea, în cadrul comisiei naționale, precum și reprezenți locali ai celorlalte culte.

De asemenea, au avut loc la Facultatea de Teologie, la Centrul eparhial și la ISJ Iași consfătuiri cu studenții, preoții și profesorii de religie din județul Iași, privind participarea elevilor la orele de religie (șanse și dificultăți), prezența profesorului de religie în școală (dificultăți și perspective de ameliorare), metodologia predării religiei între teorie și practică și materialul didactic utilizat în predarea religiei.

În întîlnirile conducerii ISJ Iași cu liderii elevilor din liceele ieșene s-au exprimat doleanțele tinerilor liceeni de a se studia religia în clasele IX-XII. Sperăm că această doleanță își va găsi nădăjduita împlinire, spre cîștigul sufletesc al celor ce doresc să aprofundeze cunoștințele religioase în clasele gimnaziale în acești ultimi patru ani.

Am utilizat acest material pur informativ spre a surprinde febra recuperării întîrzierii introducerii religiei în școlile noastre, unde iese în evidență activitatea preotului V. Nechita, inspectorul de materie.

Parcă pe fondul citirii acestei note informative, rămîne mai promițător cîntul soborului arhieresc din Biserica "Sf. Luca" din Marianen Platz-München, la întronarea Mitropolitului ortodox din Germania, Europa Centrală și de Nord. ■

CRONICA ORTODOXĂ

Discreție și pudoare (II)

■ "Evanghelia nu scotocește prin așternuturile oamenilor" sau cîteva cuvinte despre scîrbavnicul mădular

Dan CIACHIR

De acum începe o supraveghere a noului sediu al păcatelor și răutăților noastre: mintea, locul în care încolțesc intențiile rele care trebuie rupte, smulse din rădăcină. Așa se face că un sfînt părinte va spune că cei mai mari dușmani ai omului sînt imaginația și memoria; de-acum începe acel proces care poartă numele de "deosebirea duhurilor". Pentru că o intenție poate fi bună în aparență, dar nocivă în esență. Așa se face că la întrebarea: Este bine să mănînce călugării carne?, un părinte răspunde afirmativ: Da! E mai bine să mănînce carne decît să mănînce carnea fraților... Adică decît să bîrfească, să vorbească de rău.

O atitudine neipocrită are și Clement Alexandrinul care se întreabă de ce i-ar fi rușine să numească mădularul bărbătesc, de vreme ce lui Dumnezeu nu i-a fost rușine să-l facă atunci cînd l-a creat pe om.

Așadar, din punctul de vedere al vieții și al moralei creștine, funcțiunea sexuală e o povară, un prilej de ispită și de păcat care îl îngreuiază pe om și-l derutează de la menirea lui spirituală, de la drumul restaurării... O femeie rea de muscă ori un individ reputat prin berbantlîcuri e mai degrabă de plîns decît de înfierat. Și e ciudat cum canoanele au o lacună în acest sens: dacă un om necăsătorit se contopește trupește cu o femeie care nu mai e virgină dar nu este nici măritată, nu i se socotește faptul ca un păcat; femeii însă i se socotește ca atare (Cf. Nicodim Sachelarie, Pravila bisericească).

Din cele trei voturi călugărești, pe lîngă ascultare (obediență) și sărăcie, unul este al fecioriei. Monahul trebuie, ajutat de viața ascetică pe care o duce, să transceadă bărbăției, virilității. Unii au reușit, alții au căzut în păcatul "împreunării urîte", dar s-au pocăit (nu există păcat de neiertat decît acela pentru care nu se face pocăință) și iar au căzut și iar s-au pocăit, însă nu au fost excomunicați. Nu păcatul cărnii e cel mai mare, mai ales dacă e consecința neputinței și nicidecum a cinismului metodic, ci păcatul suficienței, al mîndriei, al slavei deșarte, al trufiei... de aici și înțelegerea, toleranța Bisericii răsăritene care numără printre aleși o fostă prostituată - faimoasa Maria Egipteanca: aceasta, după șaptesprezece ani de "meserie", s-a pocăit, a luat drumul pustiei și a sfîrșit prin a căpăta atributele sfinteniei. În același sens, un pustnic satisfăcut de sine, întreabă pe Dumnezeu dacă e mulțumit de virtuțile lui și un înger îl trimite la bordelul din Alexandria, să-l caute pe portarul stabilimentului. La întoarcere i se dezvăluie înțelesul experienței: e mai virtuos paznicul casei de toleranță care stă în mijlocul desfrîului și nu păcătuiește, decît tu, care stai în pustiu și în felul acesta n-ai cum să întîlnești ispita...

Creștinismul oriental nu face educație sexuală și dă dovadă mai degrabă de discreție decît de pudibonderie față de nevoile trupului. În felul acesta însă, el a salvat misterul unui act pe care Apusul l-a golit astfel de conținut.

Cioran avea toată îndreptățirea să spună că pornografia nu este altceva decît impotență organizată. ■

Din scrisorile, telefoanele și audiențele zilei

■ La două luni după accident, prima declarație la Poliție

Dl. Ioan Airimițoaie, str. Luca Arbore nr. 12, bl. 515, sc. A, et. 3, ap. 15. "În ziua de 19 aprilie 1994, conduceam motocicleta și am fost accidentat de autoturismul Oltcit nr. 3-Iș-4170, condus de Angela Lăcătușu, fapta întîmplîndu-se pe strada Canta, în apropierea morii. La locul accidentului s-a deplasat un echipaj al Poliției condus de lt. major Molocea. Am fost dus la Spitalul de Urgență, unde mi s-a aplicat aparat gipsat la piciorul stîng, stabilindu-mi-se 21 zile concediu medical fără drept de deplasare, iar laboratorul de medicină legală a stabilit 28-30 zile necesare pentru vindecare. După scoaterea gipsului, m-am prezentat la Poliție, dar dl. Molocea m-a trimis acasă, să aștept liniștit. Am așteptat, dar am revenit, nu o dată, ci mereu la 3-4 zile. De-abia la 12 iunie - după două luni de la accident - am reușit să dau prima declarație despre accident. Ulterior am aflat că anchetatorul a plecat în concediu. Pricina tergiversării? Cred că se datorează faptului că Valentin Lăcătușu, soțul doamnei care m-a accidentat, a lucrat la Poliție, iar un frate al său este în prezent subofițer la Poliția județului Iași."

■ Bonul de la tarabă

Dl. Iulian Popescu, str. V. Lupu 98, bl. D6, sc. C, et. 2, ap. 3, Iași. A cumpărat de la o tarabă din Tătărași a societății comerciale MECENA cu sediul în Șos. Nicolina nr. 16, bl. 934, sc. A, et. 1, ap. 4 - patron dl. Taban - un uscător pentru păr, marcă sofisticată: New Johnson J.S.-21 Hair Dryer Super Professional, care l-a costat 9000 lei. Cînd l-a pus în priză să-l folosească, uscătorul s-a defectat. Pentru că la tarabă n-a cerut bon de cumpărare a bunului, Oficiul Județean pentru Protecția Cumpărătorilor n-a putut să recunoască nici cumpărătorul, nici vînzătorul. Concluzia: cînd cumpărăm asemenea bunuri, să cerem bonul de acitare a prețului.

■ Morman de gunoaie pe locul de joacă al copiilor

D-nii Ilie Popa, Vasile Bulbuc și d-na Silvia Radu, Iași. În Tătărași, pe str. Stejar, în spatele blocurilor turn C1 și J1, există un morman de gunoaie organice care provin din depozitările făcute de crescătorii de păsări și animale de la casele existente în zonă, dar și de la blocuri unde sînt destui iubitori de animale și păsări. Victime ale mirosului și ale mușteor de la gunoaiele clădite pe locul de joacă al copiilor sînt toți locatării, iar prezența organelor de la Agenția de Mediu ori de la Sanepid este deosebit de necesară. Dar și a celor de la R.A.G.C.C.! **(Ion N. OPREA)**

CETATEA SCUFUNDATĂ

Anti-americanul Cornel Pumnea

Liviu ANTONESEI

În general, comentatorii fenomenului televizual de la noi își concentrează atenția asupra parțialității, neprofesionalismului și chiar prostiei redactorilor de la departamentul de informații, cel care realizdează celebrele deja "actualități" din care aflăm că președintele este cel mai priceput, mai harnic și mai ocupat om din lume, că opoziția destabilizează și că sindicatele o țin dintr-o lovitură de forță într-alta. Din păcate, nici redactorii celorlalte departamente nu par a fi mai buni profesioniști, nici mai onești. Mă voi opri acum asupra cîtorva gafe monumentale ale aparent inocenților și depolitizaților redactori de la departamentul sportiv. De pildă, campionatul mondial de fotbal a fost precedat de serialul "24 pentru '94". Totul a mers mai bine sau mai rău pînă la ultimul episod. Mi-am și spus - iată, de data asta, teleaștii noștri nu s-au mai plimbat chiar degeaba pe aproape întreg mapamondul. Au reușit să facă 23 de filme destul de alerte din care am putut înțelege relativ corect ce e cu echipele cu care ne vom confrunta și chiar cu locurile de unde provin ele. Dar a venit ultimul episod, dedicat echipei României. Despre echipă și planurile sale n-am reușit să aflăm mare lucru - probabil, Dumitru Graur credea că știm deja totul! - în schimb ne-a fost administrat un "curs scurt" despre etnogeneza poporului român, despre vitejia sa multiseculară și despre vitregia soartei sale de-a lungul mileniilor. Ceaușescu însuși n-a apărut, dar filmul ar fi fost exact pe gustul lui, numai bun de premiat la defuncta "Cîntare a României". După "istorie" s-a trecut subit la politică. Pe rînd, au dat sfaturi și au transmis mesaje tricolorilor președintele Iliescu (de două ori!!), premierul Văcăroiu, președintele Senatului, cel al Camerei deputaților, Corneliu Vadim Tudor, Adrian Păunescu și chiar directorul Teatrului Național, Fănuș Neagu, bine făcut - după cum se putea vedea pe micul ecran! Ca să pară obiectiv, dl. Graur i-a convocat și pe domnii Emil Constantinescu și Petre Roman, de la opoziție!

În final, pentru că la noi de la politică la religie nu e decît un pas, a apărut și un preot cu crucifixul în mînă, ca să-și manifeste "adeziunea" și să ureze succes echipei. Un lucru n-am înțeles - dacă majoritatea echipelor sînt din țări creștine (catolice, protestante și ortodoxe), de ce Dumnezeu ar trebui să favorizeze echipa noastră? Își imaginează respectabilul preot că Dumnezeu urmărește la televizor campionatul mondial de fotbal? Niciodată nu mi-am imaginat că pot fi manipulate politic atît de intens sentimentele oamenilor legate de o ocupație atît de nepolitică, în fond, cum este fotbalul. Se vede treaba că sînt mai naiv decît credeam.

Din păcate, nu e singura gafă a reporterilor noștri sportivi. Cu prilejul meciului Brazilia-Rusia, a fost rîndul d-lui Cornel Pumnea să se dea în stambă. Foarte supărat că, din cauza unei defecțiuni tehnice, n-a putut să comenteze repriza întîi, toate repriza a doua dl. Pumnea și-a revărsat asupra telespectatorilor șuvoiul sentimentelor sale anti-americane. N-am aflat despre meci nimic în afara a ceea ce vedeam pe micile ecrane, în schimb am aflat că d-lui Pumnea nu-i place nimic în America. Pînă și ideea - de altfel, excelentă - a cărucioarelor pentru scos jucătorii loviți de pe teren îl irita pe domnia sa. Bun. N-avem nimic împotriva anti-americanismului d-sale, dar pe noi nu ne interesa acest lucru. Și, dacă e atît de insuportabil pentru d-sa în America, de ce nu se întoarce acasă? De ce a mai plecat acolo? De ce conducerea televiziunii nu îl aduce de urgență înapoi? Dacă face vreun infarct pe acolo? Ce, e ușor să suporți asemenea chinuri dacă nu ești complet masochist?

În rest, ar mai fi bîlbele absolut spectaculoase ale lui Ionel Stoica, lipsa de calificare și de măsură a tuturor, cu excepția d-lui Cristian Topescu, singurul comentator sportiv român care nu spune prostii și care, deși e uneori patetic, nu e niciodată penibil. Și atunci, dacă așa stau lucrurile la departamentul de sport, de ce să ne mai mirăm de "actualități" sau de "viața parlamentară", unde, din start, miza politică e mai mare? ■

Puncte de vedere

Moartea și viața Ciricului

Mihai URSACHI

Într-unul din numerele precedente ale ziarului "Monitorul" s-a făcut publică poziția mea la ședința Consiliului Municipal de luni, 20 iunie 1994, în problema Ciricului.

Mă simt obligat față de toți ieșenii, față de aceia care mi-au acordat mandatul lor în Consiliul Municipal și față de cititorii cotidianului "Monitorul" să vin cu cîteva explicații și, eventual, să solicit opinia publică a Iașilor să se pronunțe în această privință.

Se știe că la ora actuală apa Ciricului a devenit o cloacă imundă, sursă sigură de infestare; o mizerie generală, un miros fetid, într-un cuvînt, un pericol public. Nu tot așa era și acum circa 25 de ani, cînd subsemnatul funcționa ca salva-Ciric, funcție împărțită cu aceea de barcagiu, adică cel care se ocupa cu întreținerea și închirierea bărcilor pe lac. Apa era curată (în limite acceptabile, dragarea lacului se făcea o dată la doi ani). Apoi a început degradarea. Primul semn a fost modernizarea șoselei ce duce la aeroport, apoi construirea unei rețele de drumuri care înconjoară lacul și străbat pădurea. Pentru aceasta s-au tăiat mii de arbori și s-au făcut dislocări de teren. Au apărut gardurile înalte din plasă de sîrmă și apoi de sîrmă ghimpată. Mediul natural, altădată splendid, s-a deteriorat văzînd cu ochii. A apărut primul restaurant, cu deversarea ordurii direct în Ciric. Familia de vidre care locuia la coada lacului a dispărut pentru totdeauna. La fel și numeroasele soiuri de păsări și pești. S-au mai construit cîteva restaurante, apoi malul dinspre aeroport a fost ocupat de securitate, împrejmuit cu sîrmă ghimpată și interzis publicului. (Era cea mai frumoasă zonă vegetală a locului, populată de nenumărate specii de floră sălbatică, insecte și animale mici. Acolo mi-am scris și eu unele din primele mele poezii.) Curînd, numărul "vilelor" misterioase și inaccesibile a crescut, înconjurate de sîrmă ghimpată (exact după modelul lagărelor M.A.I., al căror client fusesem doar cu cîțiva ani înainte). Subliniez că toate acestea s-au făcut prin tăierea nemiloasă și crudă (cu buldozere) a mii de arbori, care fuseseră plantați de studenții ieșeni în anii '30, dealul Ciricului fiind inițial golaș.

Cînd după zece ani am revăzut locul și lacul, mi-a venit să mă înec în Ciric, dar apa era prea scîrboasă pentru a încerca. Pădurea a fost aproape înjumătățită și împînzită de "vile", camping-uri, case și căsuțe, cu "căi de acces" și "accesorii", garduri de sîrmă (unele de circa 3 m înălțime și făurite cu profesionalismul cunoscut mie). Totul cu deversare directă sau indirectă în apa Ciricului.

Deci du-te, ieșeanule, de te scaldă vara la Ciric!

Cui aparțin acum aceste vile, cîrciumi, case și căsuțe, camping-uri, "tabere" etc. nu mai contează. (La "tabăra de copii" răsuna vara trecută, pe o rază de cîțiva kilometri, o casetă țigănească de o obscenitate inimaginabilă. Monstruoasă. Cu cuvinte răspicate ce nu pot fi în nici un fel reproduse.)

Cui aparțin acum toate acestea nu contează. Cine le-a dat autorizație. Pe terenul cui. Pentru ce. Etc.

Am susținut în Consiliul Municipal ca toate aceste monstruozități, cu gardurile lor de sîrmă ghimpată cu tot, să fie demolate pînă în toamnă. În locul lor să plantăm puieți din arborii asasinați de vandali. Lacul să fie dragat și adîncit. Să rămînă o singură cale de acces auto, cu un spațiu de parcare restrîns. Cine vrea natură, să meargă pe jos. Să se construiască (din bugetul primăriei) două W.C.-uri publice cu intrarea gratuită și un chioșc sau două cu băuturi răcoritoare nealcoolice, precum și numeroase pubele. (Din experiența mea de salva-Ciric știu că mai toate accidentele mortale la lac se datoresc consumului de băuturi alcoolice.)

Astfel, vom avea din nou la Iași un loc frumos și verde, cu apă curată, unde să ne putem scălda și noi ieșenii ce nu avem bani de mers la mare. Căci crișme găsești la tot pasul și în tîrg, n-ai nevoie să mergi pînă la Ciric pentru asta. ■

"Dresoarea de fantome" - un spectacol-bijuterie

O probă de înaltă actorie: Georgeta Burdujan

Dorin POPA

Autorul acestei piese, Ion Băieșu, a decedat în urmă cu doi ani. La sfîrșitul spectacolului cu "Dresoarea de fantome" mulți se întrebau dacă piesa a fost scrisă recent, după decembrie '89. Într-adevăr, piesa pare a fi scrisă azi, atît e de rezistentă și de actuală, dar a fost așternută pe hîrtie în urmă cu 25 de ani. Despre actualitatea artei cred că nu mai este nevoie să vorbim. "Dresoarea de fantome" a avut premiera absolută în Anglia, bucurîndu-se de un succes de care Ion Băieșu era foarte mîndru. Este o piesă de teatru scurt, într-un singur act, care în regia Irinei Popescu-Boieriu a durat o oră. Subiectul piesei este aparent simplu. La un vechi castel sosește o doamnă care pretinde că știe a dresa fantomele existente acolo. Castelul aparține acum statului. Singurul interlocutor al dresoarei este un bătrîn, fost valet, în vîrstă de 180 de ani, angajat ca paznic acum, după ce slujise o viață întreagă la castel sub defunctul regim monarhic. Fantomele trebuie "dresate" pentru a servi drept anturaj binevoitor și ospitalier turiștilor străini. Cu brutalitate și accente maniacale, dresoarea (Georgeta Burdujan) își începe munca de îmblînzire a bietelor și nevinovatelor fantome sub privirea înlăcrimată și disperată a bătrînului paznic (Petrică Ciubotaru). Fantomele - stăpînii de pe vremuri ai vechiului castel - sînt obligate să cînte săltăreț o melodie avînd următorul libret: **Ce frumos e pe la noi/ Fie miercuri, fie joi/ Ca la noi nu-i nicăieri/ Fie azi sau fie ieri/ Că la noi e formidabil/ E grozav, incomparabil/ Toată lumea e voioasă/ Grasă și politicoasă/ Tra-la-la-la-la.** În final, cele cinci fantome - în consens - o ucid pe terorista dresoare sub privirile aprobatoare și complice ale paznicului. Paznicul urlă din adîncul plămînilor: "Nu există pe această lume ființe mai urîte decît dresorii și dresoarele." Dresoarea devine, la rîndul ei, fantomă, tot cu biciul în mînă și tot foarte agresivă.

Regizorul acestui excelent spectacol, Irina Popescu-Boieriu, s-a gîndit la o altă variantă de spectacol și a dorit să folosească un spațiu neconvențional. Sala Mare a Teatrului, într-adevăr, constrînge scenografii și regizorii la o stilistică particulară. Or, ieșirea din spațiul scenei clasice permite actorilor și regizorilor să se desfășoare **altfel,** să schimbe forma spectacolelor. Premiera acestui spectacol s-a întîmplat în foaierul Teatrului, în fața scărilor mari interioare. Cariatidele și frumoasele scări au servit ca decor. Scenograful Vasile Jurje a avut finețea de a completa doar acest decor "natural", păstrîndu-i liniile chiar și în conceperea costumelor fantomelor. Ideea Irinei Popescu-Boieriu de a o masca în fața publicului pe dresoare - Georgeta Burdujan - este extraordinară și sugerează că violența, tembelismul, totalitarismul pornesc, la început, umil și aparent normal, pentru ca, după aceea, după ce frîul este bine ținut în mîini, să se dezlănțuie. Subtilitatea regizoarei a mers, deci, pînă acolo încît a considerat chipul firesc, obișnuit cu care intră în scenă dresoarea drept o mască, iar fardul gros, rujul strident și peruca neagră ca Iadul sînt elementele adevăratului chip - al chipului profund violent și terorizant. Aici, Irina Popescu-Boieriu se întîlnește fericit cu marea proză rusească în care diavolii au cele mai blînde și mai umile chipuri uneori. Este o înțelegere artistică de o profunzime aparte. O foarte fină artă a actoriei posedă Georgeta Burdujan. Ea pare perfect dizolvată în pielea dresoarei, dar, în același timp, pare a dori să se desprindă de posesia răului, pare a se simți (și) încorsetată de această demonie măruntă, brutală, bolnăvicioasă. O probă a minunatei arte pe care o stăpînește Georgeta Burdujan este și faptul că nu cade nici un moment în clișeele cinice pe care personajul i le putea oferi. Multe actrițe obișnuite n-ar fi putut evita aceste clișee generate de cinism și pentru că sînt relativ ușor de realizat, cu un profit imediat în fața publicului. Publicul este de cele mai multe ori vrăjit de cinism pentru că cinici expresivi sînt destul de rari în viața cotidiană. Însă, în construirea personajului, Georgeta Burdujan a țintit mult mai sus și mai profund. Și aici este exclusiv meritul actriței, pentru că, dacă ar fi citit în cheie cinică personajul, nici un regizor din lume nu ar fi putut s-o întoarcă. În plus, cheia cinică este aparent justificată pentru acest rol. Aici intervine, cred, un element de finețe profesională aproape inanalizabil. Se crede, îndeobște, că semnul succesului actoricesc stă în identificarea totală cu rolul interpretat. Dar se poate juca un rol și dialogînd cu el neîncetat, punîndu-l în discuție, privindu-l cu neîncredere ori sucindu-l, cum se spune, pe toate fețele. Tipul de actor care se joacă pe sine mereu îl are ca prototip pe Laurence Olivier. Cred că din această categorie face parte Georgeta Burdujan, care își joacă excelent rolul, fără să adere la el necondiționat. Cred că, datorită acestui spectacol, Teatrul Național din Iași și-a descoperit în Georgeta Burdujan pe una din primele sale viori. Petru Ciubotaru este același mare actor pe care-l știm deja. Studenții-actori (Ana Gorschi, Ozana Ciubotaru, Gabriel Florea, Lăcrămioara Petre) n-au avut doar un rol decorativ, ci, atît cît le-a permis rolul - fantomele sînt un personaj colectiv, un singur personaj - au fost convingători. Costumul țipător al dresoarei - rochia de un roșu strident cu paiete, cizmele înalte, părul de un negru intens, buzele intens și gros vopsite cu roșu - ca și biciul greu din mîinile ei au constituit un perfect contrast cu ținuta serafică și prăfuită a fantomelor. Este a patra serioasă reușită regizorală a Irinei Popescu-Boieriu de cînd se află în Iași și, totodată, poate cea mai evidentă. Acest spectacol este fără fisură, un spectacol-bijuterie!

Scenă din spectacol

S.C. SINTA S.A.

Calea Țutora 17 Iași Fax: 137887 Tel.: 136077

vă oferă prin magazinele de la sediu:

- PC - uri din gama 286, 386, 486 în diferite configurații;
- Subansamble și piese de schimb necesare reconfigurării calculatoarelor proprii;
- Imprimante;
- HC - 91 și HC - 2000, monitoare;
- Mobilier pentru birotică;
- Toată gama de materiale consumabile (dischete, benzi magnetice, riboane, tonere, developer, cleaning kit-uri etc.);
- Hîrtie (import) pentru calculator format A3, A4, xerox;
- Cărți și reviste de specialitate;
- Calculatoare birou;
- Role hîrtie calculatoare birou case marcat, fax;
- Soft de bază (MICROSOFT, BORLAND).

Consultanță prin inginerii de vînzări
Service, garanție și postgaranție,
prin specialiștii firmei.

Prog. 8^{00}-16^{00} Tel. magazinului 127116.

WORLD CUP '94

Mondialul pe fugă

Vulturii nigerieni ne-au ciugulit vecinii !

■ **Maradona nu și-a spus ultimul cuvînt.** În grupa D s-au disputat marți primele meciuri. Vicecampionii mondiali au întîlnit o formație modestă, cea a Greciei, pe care au surclasat-o. Dar nu aceasta a contat cel mai mult, victoria Argentinei fiind previzibilă, e drept poate nu la acest scor. Sud-americanii au deja o nouă vedetă, Batistuta, care, cu 3 goluri înscrise, a devenit eroul partidei. O altă vedetă, "butoiașul atomic" Maradona le-a dat cu tifla celor care afirmau despre el că este deja o epavă, el înscriind un gol de kinogramă. "Meserie!" - cum ar spune un hîtru spectator din dealul Copoului.

■ **Emoțiile germanilor.** Suporterii reprezentativei Germaniei au trecut prin mari emoții în meciul cu Spania. După victoria în fața Boliviei și jocul slab al ibericilor cu coreenii, germanii îi vedeau drept victime sigure pe adversarii lor de marți. Dar, cum socoteala de acasă nu se potrivește cu cea din tîrg, "nibelungii" au trecut prin mari emoții, doar inspirația lui Klinsmann scăpîndu-i de înfrîngere...

■ **Nigerienii - ca în curtea școlii!** Bulgarii i-au urmărit pe nigerieni pe viu la București. Dar, "vulpoiul" Westerhof nu a vrut (sau nu l-au lăsat românii) să arate totul și africanii au zburdat pur și simplu pe stadionul din Dallas, în fața unei echipe bulgare de-a dreptul năucită. "Vulturii verzi" și-au onorat renumele, ei năpustindu-se asupra adversarilor exact ca vulturii asupra prăzii. Oricum, jocurile în această grupă încă nu au fost făcute în ciuda scorurilor clare înregistrate în primele meciuri.

■ Astăzi, pe micul ecran

■ **TVR 1, ora 15,15:** SUA - Columbia (rezumat).

■ **TVR 1, ora 22,55:** Italia - Norvegia.

■ **TVR 1, ora 2,25:** Coreea de Sud - Bolivia.

Grupaj realizat de Dan BAHRIN

■ Dintr-o suflare

■ **Grupa C: Germania - Spania 1-1 (0-1).** Au înscris: Goycoechea (min. 14) și Klinsmann (min. 49).

Clasament:

1. Germania	2 1 1 0	2-1 4 p.
2. Spania	2 0 2 0	3-3 2 p.
3. Coreea de Sud	1 0 1 0	2-2 1 p.
4. Bolivia	1 0 0 1	0-1 0 p.

■ **Grupa D: Argentina - Grecia 4-0 (2-0).** Au înscris: Batistuta (min. 3, 44 și 90 - din penalty) și Maradona (min. 61).

Nigeria - Bulgaria 3-0 (2-0), au înscris: Yekini (min. 21), Amokachi (min. 42) și Amunike (min. 55).

Clasament:

1. Argentina	1 1 0 0	4-0 3 p.
2. Nigeria	1 1 0 0	3-0 3 p.
3. Bulgaria	1 0 0 1	0-3 0 p.
4. Grecia	1 0 0 1	0-4 0 p.

Citiți-ne în fiecare dimineață!

În perioada Campionatului Mondial de fotbal, "Monitorul Sport" are o frecvență de apariție zilnică, astfel încît cititorii noștri pot fi mereu la curent cu rezultatele, clasamentele și ultimele știri legate de World Cup '94. "Monitorul Sport" este cel mai prompt ziar de sport din România. Despre meciurile care se vor încheia la ora 4,15 dimineața puteți citi amănunte cumpărînd numărul de mîine al "Monitorului Sport" la 6,30 dimineața.

Cu numai 100 de lei veți afla totul despre WorldCup '94.

Zona de cadeți la fotbal va avea loc la Iași

Deși inițial Bacăul trebuia să fie gazda fazei zonale a Campionatului Național de cadeți, pentru că echipa C.S.Ș. Bacău nu a obținut calificarea, organizarea acestei competiții a revenit Politehnicii Iași. Deci, în perioada 26-28 iunie, la concurență cu show-ul mondial, pe stadionul din Copou, elevii prof. Marian Moldovan vor încerca să depășească formațiile similare ale cluburilor Farul Constanța, C.S.Ș. Vaslui și F.C.M. Brașov. Tot la Iași, dar pe stadionul Constructorul se va disputa zonala juniorilor III, echipele participante fiind C.S.Ș. Roman, Inter Sibiu, Dacia Brăila și Oțelul Galați. **(Leonard C.)**

SPORT-MOZAIC

■ Jocurile Bunăvoinței

Cu ocazia celei de-a treia ediții a Jocurilor Bunăvoinței ce se vor desfășura între 23 iulie și 7 august la Sankt Petersburg, mai mulți campioni olimpici ruși au publicat o scrisoare deschisă locuitorilor din Sankt Petersburg. Semnatarii, printre care Tatiana Kazankina (atletism), Ludmila Pinaeva (caiac) și Aleksandr Ditiatin (gimnastică) îi invită pe concitadinii lor să uite pentru moment greutățile prin care trec și să facă totul pentru ca aceste jocuri să se desfășoare într-o atmosferă sărbătorească. Ei s-au arătat în același timp flatați pentru alegerea orașului lor, ceea ce subliniază prestigiul universal de care se bucură tradiția lor sportivă.

■ Holyfield cere revanșa

După cum relatează agenția France Presse, boxerul american Evander Holyfield a cerut revanșa compatriotului său Michael Moorer, care l-a deposedat de titlul mondial al greilor în meciul disputat anul acesta în luna aprilie. Comisia sportivă a statului Nevada a cerut însă ca boxerul Holyfield care a fost suferind să fie supus unui examen medical foarte sever pentru a se stabili starea sa de sănătate.

■ Cursa ciclistă Route de Sud

Etapa a doua a cursei cicliste Route de Sud disputată între localitățile Saint-Gaudens și Guzet-Neige pe distanța de 149 km a fost cîștigată de francezul Richard Virenque de la echipa Festina, care a fost înregistrat cu timpul de 4h:41,20. El a fost urmat la 31 secunde de compatriotul său Charly Mottet și de Alvaro Mejia (Columbia).

În clasament pe primul loc se află Alvaro Mejia, urmat de Richard Virenque și de Charly Mottet. **(Rompres)**

Tenis

Surpriză la Wimbledon

Cel mai stupefiant rezultat din ziua de ieri a turneului de la Wimbledon a fost înregistrat de americanul de culoare Brian Sheldon (29 de ani), care l-a eliminat cu 6-3, 6-3, 6-4 pe germanul Michael Stich, unul din marii favoriți ai turneului. Marocanul Karim Alami l-a învins cu 7-6, 7-6, 7-5 pe suedezul Magnus Larsson.

Alte rezultate: A. Corretja - H. Leconte 2-6, 4-6, 7-6, 7-6, 7-5; K. Mronz - Th. Muster 5-7, 7-6, 6-7, 6-4, 8-6; S. Dosedel - Y. El Aynaoui 6-1, 6-4, 6-4; A. Mansdorf - T. Carbonell 7-5, 2-6, 4-6, 6-1, 6-4; A. Volkov - J. Tarango 6-4, 6-2, 6-2; W. Masur - A. Antonisch 6-1, 6-2, 3-6, 6-3; A. Olhovski - A. Boetsch 6-2, 6-3, 7-5.

Feminin: Ines Gorachategui - Anke Huber 6-3, 6-4; Miko Endo (Japonia) - Natalia Zvereva 4-6, 6-4, 6-1; Gabriela Sabatini - Jana Wiesner 2-6, 6-4, 6-1.

23 iunie 1994 - "Ziua Olimpică"

O.J.T.S. Iași organizează, la orele 17,00, la Sala Polivalentă, un spectacol sportiv cu demonstrații de gimnastică ritmică, scrimă, tir cu arcul, judo, dans sportiv, arte marțiale, concursuri de aruncări la coș, precum și un meci de fotbal între echipele ziariștilor și sponsorilor.

Totodată, va avea loc și premiera concursului **"Cine știe olimpism, cîștigă"**. Intrarea liberă.

■ Ziua Mondială a handbalului

Ora 9,00 - Școala nr. 11: participă școlile 43, 11, 23, 21.

Ora 9,00 - Liceul cu Program Sportiv: participă grupe de începători și avansați, băieți și fete.

Ora 19,30 - Sala Polivalentă: întîlnire între echipa antrenorilor și cea a arbitrilor.

■ Cîștigătorii primei faze a concursului "Cine știe olimpism, cîștigă"

1. **Pintilei Sorin**, str. Decebal nr. 18, bl. C2, sc. B, et. 3, ap. 15, Iași.
2. **Pintilei Silvia**, aceeași adresă.
3. **Chirilă Marcel Ovidiu**, fără adresă.
4. **Popa Mihaela**, str. Bucium nr. 21, bl. B2, et. 3, ap. 4, Iași.
5. **Morărescu Cristina**, Aleea Rozelor nr. 32, bl. K3, et. 3, ap. 15, Iași.
6. **Cogeasca Constantin**, str. Vlădiceni nr. 5, bl. U3, sc. A, et. 3, ap. 4, Iași.

Fotbal

Ceferiștii ieșeni au avut o comportare bună în Italia

Deși este perioadă de pauză competițională, pentru fotbalul intern, deci și pentru echipa C.F.R. Iași, nu toți componenții acestei formații au putut urmări liniștiți acasă partidele Campionatului Mondial. Astfel, în perioada 13-19 iunie, secțiunea italiană a Asociației Europene a Căilor Ferate a organizat prima ediție a unei competiții de fotbal care va deveni de-acum tradițională. La această primă ediție, găzduită de Rimini, o minunată stațiune pe malul Adriaticii, au participat trei echipe italiene (din Bari și Rimini, plus o selecționată italiană), reprezentantele Franței, Belgiei, Spaniei, Germaniei și României. Toate echipele au fost alcătuite din fotbaliști de la echipe ceferiste, dar și din amatori. Echipa României a fost o combinată Iași - Constanța - București, reprezentanții orașului nostru fiind dl. Constantin Proca, președintele Filialei Iași a AFEROM și al A.S. C.F.R. Iași și jucătorii Toni Helești (care a fost și căpitanul echipei), Cip Paraschiv și Codrin Paraschiv. În clasamentul final, reprezentanții României au ocupat locul IV, după cele trei echipe italiene (binișor sprijinite de arbitrii localnici), dar a primit o frumoasă și meritată cupă pentru cea mai bună echipă străină. Cel mai bun jucător al competiției a fost desemnat Toni "Schilacci" Helești. De altfel, el a fost curtat de o echipă de amatori din Roma, care a oferit 20.000 dolari pentru club și un salariu lunar de 2 milioane lire italiene (aproximativ 1100 dolari). Mai trebuie amintit că Cip Paraschiv a fost golgeterul echipei, el evoluînd în funcție de necesități în toate compartimentele! Referitor la condițiile de participare, acestea au fost cam dure (pentru români) fiecare trebuind să plătească o taxă de participare de 175 dolari, la care gazdele au mai adăugat ceva și au asigurat cazarea și masa. Măcar, fiind vorba de ceferiști, nu s-a pus problema transportului! În rest, italienii au pus la dispoziție autocar pentru transport hotel - stadion, și au organizat o frumoasă vizită în San Marino. În afara caracterului permanent pe care-l va căpăta această competiție, dl. C. Proca a mai ținut să sublinieze că relațiile ieșenilor cu cei din Bari sînt pe cale să devină foarte amicale, vizita echipei din Bari la Iași fiind așteptată în toamna acestui an. **(G. ANGHEL)**

Cupa cîștigată a rămas la căpitanul echipei, Toni Helești

Promo-Rally - Cupa Castrol

Castrol

Această competiție auto, despre care am mai scris, reprezintă etapa pentru zona Moldova a Cupei Castrol, întrecere deschisă amatorilor, care vor să-și facă debutul în acest sport.

Promo - Rally se va desfășura numai pe asfalt iar lungimea traseului va fi de 39,5 kilometri, cu un număr de trei Controale Orare (C.O.) și două probe speciale (P.S.). Startul primului concurent se va da sîmbătă, 25 iunie, la ora 9,01, sosirea fiind la ora 9,59. După cum se observă această întrecere este chiar un mini-raliu și cum majoritatea participanților vor fi începători cred că anumite precizări sînt necesare. În primul rînd toți trebuie să știe că în afara celor două probe speciale (de la Tăutești - viteză în coastă și Palat - îndemînare), regulile de circulație trebuiesc respectate, respectiv concurenții să nu depășească 60 de km/h și mai ales să nu conducă agresiv prin oraș. Dacă vor fi opriți și amendați de Poliție să nu se mire! Să nu uităm că în 1982 Stig Blomquist urma să cîștige Raliul Monte Carlo, una dintre cele mai grele etape din campionatul mondial de raliuri, dar a fost amendat de un polițist pentru depășire periculoasă într-un sat, iar oficialii l-au penalizat și, în consecință, el a ajuns pe locul trei.

De asemenea, trebuie ca mașinile să aibă inspecția tehnică periodică efectuată, să fie dotate cu centuri de siguranță, pneuri cu uzură normală, extinctor, trusă medicală și triunghiuri reflectorizante.

În probele speciale, la semnalul "stop", mașina trebuie oprită, iar fișa de control trebuie completată de către arbitri.

În afară de premiile în obiecte, funcție de numărul de participanți și de la celelalte etape zonale (de la Timișoara și București), se vor stabili și concurenții promovați la etapa finală. Cei care vor să participe la acest raliu promoțional trebuie să se înscrie pînă pe data de 24 iunie, ora 15,00, la sediul S.C. INFOTEC S.R.L. STRADA ÎMPĂCĂRII NR.35, BLOC 919, tel. 032/126816, firmă care este organizatoarea competiției.

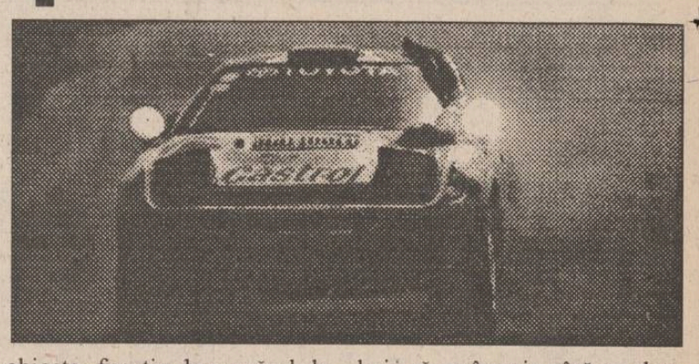

S.C. MOLDOVA UNIVERSAL S.A.
Str. Palat nr. 1, IAȘI, cod 6600
vă oferă prin raionul ELECTRICE, situat la parterul Magazinului MOLDOVA,
frigidere ARCTIC de 240 l, la prețul de numai 308.000 lei.
ATENȚIE !
Frigiderele se vînd și cu plata în rate.

APELAȚI CU ÎNCREDERE LA SERVICIILE TAXIURILOR DE STAT,
TAXICOM
Taxiurile noastre pot fi recunoscute cu ușurință datorită casetelor "MONITORUL" sau "Capital" pe care NUMAI NOI le avem.
OFERIM RAPIDITATE, CONFORT ȘI CELE MAI MICI PREȚURI PE KILOMETRU
450 LEI/km - tarif unic (zi, noapte)

S.C. TAXICOM S.A. IAȘI
asigură:
- spălarea autoturismelor;
- servicii de reparații și deservire tehnică (schimbarea uleiului);
- Vopsitorie totală sau parțială;
Tarifele avantajoase satisfac pretențiile dumneavoastră.
Tel. 953
sau 146593

Un magazin cu o suprafață de 1300 m².
Confecții costume bărbați
Porțelanuri Sticlărie
Jucării
Cea mai bogată gamă de mobilier din oraș: biblioteci, bucătării, dormitoare, canapele, birouri, paturi, fotolii, draperii etc.
Electronice
Plastice import
Parfumerie Dulciuri
CADOURI import China
Un magazin de cheltuit cu folos salariul dumneavoastră.
Talbo-"G"
Supermarket în cartierul Păcurari (vizavi de Moara "1 Mai")
Talbo-"G" S.R.L., șos. Păcurari 589, tel. 032/162279
Program; 8-20.00, sîmbătă 8-14.00

MICA PUBLICITATE

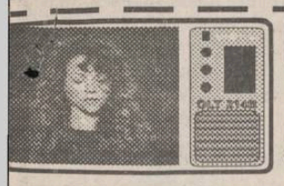

120.000 lei
televizor alb-negru
OLT 214B
172557 / int 21 (Eugen Leonte)

SC E.M.I. SRL
● produse textile și încălțăminte de sezon ●
Vă oferă: ● mașini de spălat ALBALUX 7 și 15, AUTOMATIC ●
● televizoare color și alb-negru ●
● frigidere și congelatoare ●
● aragaze cu 2,4,5 ochiuri ●
● aparataj electric ●
PREȚURI IMBATABILE!
Program: zilnic 8.00 - 20.00, sîmbătă, 8.00 - 16.00
Bulevardul Independenței 19, bloc B 1-5, parter, telefon/fax: 117530

S.C. ELECTRIC COMP S.A.
IAȘI
B-dul Chimiei nr. 2 (lîngă Fabrica Bere ZIMBRU)
Telefon 125011
Execută la prețuri convenabile, articole din lemn:
uși de apartament ♦ uși glisante ♦ ♦ ferestre ♦ glazvand despărțitor ♦ glazvand balcoane ♦ mic mobilier♦ ♦ prelucrări material (tivit, geluit, fălțuit) ♦

MEDISAN
CABINET MEDICAL
str. Theodor Burada 6 (lîngă Liceul de Muzică)
Informații și programări la tel. 112925, 114274.
consultații și tratamente de: BALNEOLOGIE, REUMATOLOGIE, podologie (picior plat), infiltrații și cupunctură în boli ale coloanei vertebrale și articulațiilor - dr. VLAD DORIN BEJAN; BOLI INTERNE, BOLI ALE NGELUI sindroame mielo și limfoproliferative, hemoragipare, anemii, colagenoze - dr. TURTUREANU-HANGANU ECATERINA; BOLI NEUROLOGICE (neurochirurgicale), eri ale nervilor, cefalee-migrenă (neuroliză) - dr. GHEORGHE SĂNDULESCU; BOLI DE PIELE, VENERICE, ERMATOCHIRURGIE, psoriazis, eczeme, micoze, cancere ale elii, acnee, boli ale părului și unghiilor, cauterizări, distrugerea firelor de păr de pe față, dermatocosmetică dr. ADRIAN VASILCA.

PRINT COLOR SRL
Societate Mixtă Româno-Italiană
Str. Săvescu nr. 3, tel. 114718, fax 117631
produce pentru dvs.
material publicitar:
- autocolante din PVC și hîrtie
- termocolante
- foi cu antet
- cărți de vizită
- legitimații plastifiate
- sigle
- etichete
- prospecte
- coperți
- calendare
- imprimări: pixuri, brichete
- firme luminoase

Firma NEST
Livrăm prompt la domiciliu
În maximum 48 de ore puteți primi ceea ce ați comandat, la adresa solicitată de pe raza Municipiului Iași. Sunați la 117596, după următorul program: luni-vineri 9-19.00, sîmbătă 9-16.00.
AGENDĂ ELECTRONICĂ ROYAL-OLIVETTI
agendă telefonică 700 nr. de telefon;
fișier de stocare a datelor;
ceas și ora în 23 de zone de pe glob;
alarmă programabilă;
calendar pentru 200de ani (1901- 2099);
memorie secretă pentru date confidențiale;
99.900lei
LINGUAPHONE
72.000lei
conține 4 casete audio și două manuale recunoscut de către Universitatea Oxford produs în Anglia
MASĂ DE CĂLCAT
29.500 lei
pliantă. 5 poziții de reglaj al înălțimii, greutate 9 kg
535.000 lei
TV COLOR GoldStar
diagonala 51 cm
23 de sisteme
antenă de cameră
afișaj comenzi pe ecran, 39 canale
sleeptimer 120 min.
mufă intrare-ieșire video
telecomandă infraroșu
ultimul model
garanție 1 an
Oferta! GoldStar
VIDEO PLAYER
telecomandă infraroșu
playback
ultimul model
449.000lei
DUBLU RADIOCASETOFON STEREO
microfon încorporat
putere 2x3.5W
portabil, masă 5 kg
boxe detașabile
AM, FM stereo
două viteze
înregistrare
garanție 1 an
251.700lei
NORD-EST GROUP S.R.L.

Grupul școlar de industrie ușoară VICTORIA IAȘI
face înscrieri pentru anul școlar 1994-1995 la următoarele forme de învățămînt, în perioada 21-30 iunie 1994:
LICEU ZI
- matematică-fizică - 30 locuri;
- chimie-biologie - 30 locuri;
- filologie - 30 locuri;
- operator tehnică calcul - 30 locuri;
- confecționer îmbrăcăminte - 30 locuri;
- filator - 30 locuri;
- finisor produse textile - 30 locuri;
- țesător - 30 locuri
- tricoter - 30 locuri

ȘCOALA PROFESIONALĂ
- confecționer îmbrăcăminte - 30 locuri;
- filator - 60 locuri;
- finisor produse textile - 60 locuri;
- lăcătuș mecanic-ind. ușoară - 30 locuri;
- țesător - 60 locuri;
- tricoter- 60 locuri.

Relații la telefon 137404.

ÎNCHIRIEZ VILĂ ULTRACENTRAL
TELEFON 140073
DUPĂ ORA 20[00]

FIMEX
O ALEGERE INSPIRATĂ
Distribuitor autorizat
GOLDSTAR
● televizoare ●
● video casetofoane ●
● casetofoane audio ●
Str. Cuza Vodă nr. 10. Telefon/fax 117307.

S.C. MONDEX S.R.L.
Agenția de Turism
oferă bilete pe litoral în
EFORIE SUD - vila LĂSTUN,
în perioada 1 iulie - 15 septembrie
(serii de 10 zile)
Relații la telefon 117408 sau la sediul firmei din str. Păcurari 21, IAȘI.
Prețuri deosebit de avantajoase.

SOCIETATEA COMERCIALĂ TIPO MILX S.R.L.
cu sediul în str. Rece nr. 5, tel. 032/112123 (vizavi de restaurantul "BOLTA RECE")
va oferă
- orice tip de formular tipizat sau cu regim special, la o culoare sau mai multe culori, necesare evidenței contabile, cărți de vizită, antete, chenare, invitații;
broșuri, reviste, cărți, inclusiv preparare matrițe pentru tipar;
- lucrări de licență, de diplomă, teze de doctorat;
etichete produs pe suport de carton sau metal;
- mape birou și orice lucrare de legătorie.
Prețuri foarte avantajoase și în conditii calitative deosebite.
PROGRAM ZILNIC 8.00-18.00

ȘOFERI!
Cel mai ieftin ulei american original se află acum în Iași!
MEGA OIL
Este recomandat a fi folosit pentru toate tipurile de motoare (benzină, motorină).
20W40; 15W40; SAE40
La prețul de numai 4750 lei/litru veți găsi aceste tipuri de ulei la următoarele magazine și stații service:
■ AUTO MOTO VELO Păcurari ■
■ SILVANA - Piața Păcurari ■
■ AUTOSERVICE Păcurari ■
■ MONTEGO - Păcurari ■
■ DACIA - B-dul Independenței ■
■ IGMA - lîngă Mănăstirea Golia ■
■ IMPEX CLEDOR - str. Armeană ■
■ FIX (Reprezentanța PREMS) - lîngă Patinoar ■
■ INTERAUTO - Oancea ■
și la stația de benzină MACEDONIA.
Garantat 10.000 km

INFOTEC SRL IMPORT-EXPORT
Un prieten pentru mașina ta!
Datorăm unui număr de milioane de clienți calitatea uleiurilor CASTROL
CASTROL
- campion modial în domeniul lubrifianților
Str. Împăcării nr. 35, bl. 919 (prima stație de tramvai după pasarela Nicolina, pe dreapta)
tel. 032/126816, 117557; fax: 032/126816
Program: zilnic 9[00]-18[00], sîmbătă 9[00]-14[00]

AGENȚIA DE TURISM AMIRAL
oferă sejururi pe Litoral, de 7 zile, în stațiunile:
SATURN, CAP AURORA, COSTINEȘTI, NEPTUN, OLIMP.
PLATA ȘI ÎN RATE!
De asemenea, vă oferim:
bilete de odihnă la munte.
excursie în FRANȚA, pe 25 iulie.
NOU! Sejururi individuale în Franța, cu data plecării la alegere
Relații la telefon 142580, 143024, sau în str. I.C. Brătianu nr. 36 (lîngă cofetăria Opera).

S.C. ARIO S.R.L.
Str. Păcurari nr. 142, telefon 163928
vă oferă
- țesături imprimate pentru lenjerie, fețe de masă, rochii, pijamale, cămăși (lățime 0,80-2,13) - 1.100 - 3.000 lei
- garnituri de pat imprimate (4 piese și 6 piese) - 21.000 - 25.800 lei
- mochetă - 7.100 - 13.700 lei/m.p.
- covor persan - 21.800 lei/m.p.
- stofă mobilă - 5.000 - 9.000 lei/m.l.
- perdele simple și jacard - 1.100 - 8.600 lei/m.l.
NOU!
În magazinul nostru se pot festona covoare!
Program: luni 10-20; marți-vineri 8-20; sîmbătă 8-14.

PREMS
PREM AUTO IAȘI
PRIN MAGAZINUL DE PIESE AUTO
Str. Sf. Lazăr 76
Tel. 119353
VĂ OFERĂ
■ Arbori cotiți DACIA 1300, 1410, ARO D-127, Saviem ■ Cuzineți ■ Pivoți ■ Bielete direcție ■ Bielete antiruliu ■ Seturi motor DACIA 1300, 1410, ARO D-127 ■
Program: luni - vineri - 8[00]-19[00]
sîmbătă - duminică - 8[00]-14[00].

VOGATORE MULTIUSO
un echipament ideal de antrenament la domiciliu

Dimensiuni 73 X 114 X 66 cm
250.000 lei
Echipamentul VOGATORE MULTIUSO permite un număr mare de exerciții care vă ajută la tonifierea corpului și la ameliorarea condiției fizice. Cele patru tipuri de poziționări (orizontal, vertical, orizontal fluture și vertical fluture) asigură un număr mare de mișcări fizice necesar pentru toate grupele musculare.
Acest aparat acționează ușor asupra țesutului muscular, înlăturînd grăsimea și dînd elasticitate și mobilitate articulațiilor.
Odată cu acest echipament vă punem la dispoziție toate instrucțiunile de funcționare, precum și un Catalog cu mișcările pe care le permite VOGATORE MULTIUSO. Catalogul menționează, de asemenea, grupele de mușchi pe care le antrenează fiecare mișcare în parte, ajutîndu-vă să vă alcătuiți exerciții corespunzătoare.
Telefonînd la 117596, veți primi în 24 de ore acasă echipamentul VOGATORE MULTIUSO.

CURSUL VALUTAR valabil pentru ziua de 23.06.1994

Cursul de referință stabilit pentru principalele valute în urma licitației de la BNR, valabil pentru astăzi este de:

1670,00 lei/USD
2560,36 lei/GBP
305,07 lei/FRF
1042,94 lei/DEM
Volumul tranzacțiilor încheiate:
4.489.539,10 USD

CURSUL DE SCHIMB AL PRINCIPALELOR VALUTE
VALABIL PENTRU DATA DE 22- 06 - 1994

Casele de schimb valutar	DOLAR C	DOLAR V	DOLAR CS	MARCA C	MARCA V	MARCA CS
BANCA AGRICOLĂ - Tel. 113133	1610	1658	3%	980	1009	3%
BRCE - Tel. 145555	1595	1658,8	1%	995,69	1035,52	1%
CRD - Tel. 142037	1610	1690	1%	1007	1056	1%
BANKCOOP - Tel. 112566	1610	1690	5%	960	1008	0%
BANCA DACIA FELIX - Tel. 142526	1640	1680	3%	940	980	3%
CREDIT BANK - Tel. 117591	1650	1700	6%	975	1004	6%
Casa de schimb "EDMOND" tel. 115309	1610	1690	0%	960	1008	0%
Casa de schimb "HIGECO" tel. 112035	1630	1665	3%	980	995	1%

c - cumpărare v - vînzare cs - comision

DIVERSE

■ Cumpărători: mari reduceri de prețuri numai în perioada 26 iunie - 10 iulie la perdele și confecții vă oferă S.C. ANDRADA S.R.L. prin magazinul rulotă situat în piața Alexandru cel Bun. (2951)

■ Cîștig 2000 $ pe lună. Aflați cum. Tel. 032/143493. (2953)

■ S.C. COMTEX S.A. Iași, cu sediul în Iași, str. Grigore Ureche nr. 3, bl. Gh. Sonțu, organizează licitație directă conform H.G. 140/1991 (republicată) pentru închirierea următoarelor spații comerciale: 1. Spațiul comercial situat în Iași, str. Socola, bl. H/2, în suprafață de 100 m.p., profil comercial mărfuri textile - încălțăminte; garanție de participare 15.000 lei, preț de pornire 1.500 lei/mp/lună. Acest spațiu se poate închiria și pe cele 2 componente ale sale, fiecare în suprafață de 50 mp. 2. Spațiul comercial situat în Iași, str. Zugravi (Autogară), bl. CL/5, în suprafață de 110 mp, profil comercial mărfuri textile - încălțăminte, garanție de participare 16.500 lei, preț de pornire 1.500 lei/mp/lună. 3. Spațiul comercial situat în Iași, Complex "Super-Stejar", profil comercial mărfuri textile - încălțăminte, în suprafață de 255 mp, garanție de participare 25.500 lei, preț de pornire 1.000 lei/mp/lună. 4. Spațiul comercial situat în Iași, Galata II, bl. E. 2A, profil depozit marfă, în suprafață de 20 mp, garanție de participare 1.000 lei, preț de pornire 500 lei/mp/lună. Licitația va avea loc într-una, 11 iulie, a.c., orele 12,00, la sediul societății. Garanția de participare se va consemna la C.E.C. pe numele S.C. COMTEX S.A. Iași. Taxa de participare este de 200.000 lei și se va depune la casieria unității. Chitanțele privind taxa și garanția de participare, precum și actele doveditoare ale bonității sau garanției materiale vor fi depuse la secretariatul societății pînă pe 6.07.1994 (inclusiv), orele 14,00. Documentația privind spațiile licitate va fi distribuită ofertanților contra cost, la sediul societății. Relații suplimentare la telefon 147166 și 114174.

AUTO-MOTO

■ Vînd Dacia 1310, an fabricație 1985, cu nr. 1 IȘ 796, vizibilă la Casa Tineretului. Preț negociabil. Tel. 142463, între orele 17,00-22,00.

■ Vînd Renault 8 (Dacia 1100) preț convenabil. Tel. 140276. (2960)

CASE, TERENURI

■ Vînd (sau schimb cu două garsoniere) apartament cu două camere, confort I, zona Frumoasa, și apartament cu trei camere, semidecomandat, zona Alexandru cel Bun. Tel. 164696.

■ Vînd garsonieră Alexandru cel Bun, zona Olimp, preț negociabil. Tel. 033/729956, după ora 20,00.

■ Vînd teren arabil și construibil în satul Păun, lîngă Motel Bucium-Repedea. Relații str. I. Creangă nr. 88, Iași. (2956)

VÎNZĂRI

Vînd televizoare alb-negru și color.
Telefon 164248, după ora 16,00.

■ Vînd pui ciobănesc german. Tel. 147882. (2814)

■ Vînd motan siamez - 1 an, 35.000 lei, negociabil. Tel. 171572, între orele 17,00-19,00.

■ Vînd congelator "Filco", în perfectă stare de funcționare. Tel. 130447, după ora 16,00.

■ S.C. MONDEX S.R.L., str. Păcurari nr. 21, vinde din stoc alcool rafinat 96 grade la următoarele prețuri: en-gros - 3500 lei/l; cu amănuntul - 3800 lei/l. Program 8,00-16,00. Simbătă și duminica, 8,00-14,00. (2952)

■ Vînd casetofoane Deck-Sony și Akai, preț 200.000 lei/buc. și două șifoniere cu două uși, unul cu dulap suprapus. Tel. 122855. (2950)

SCHIMBURI

■ Ofer 2-3 milioane pentru schimb apartament proprietate personală, confort I, trei camere, decomandat, cartier Dacia, pentru similar zonă centrală. Tel. 154416. (2819)

PIERDERI

■ Pierdut legitimații serviciu pe numele Chirilă Ioan și Radu Martin eliberate de TOMIRIS S.A. Le declarăm nule. (2955)

■ Pierdut B.I și permis auto pe numele Amălinei Dan. Se oferă recompensă. Tel. 132786. (2949)

LOCURI DE MUNCĂ

■ S.C. ROMGUARD S.R.L. angajează remizieri vînzări loz Bingo. Tel. 124503.

■ S.C. ITELS S.A. Iași angajează tinichigii în construcții. Relații la tel. 145717, int. 16 sau la sediul societății din str. Armeană 12. (2961)

FELICITĂRI

■ Crețu Constantin, fost elev la Liceul "M. Eminescu", actualmente elev la Liceul C.F.R., urează mamei sale, alături de fratele lui, Nicușor, multă, multă sănătate. (2885)

MULȚUMIRI

■ Cotidianul "Evenimentul Zilei", Biroul de presă Iași, aduce mulțumiri secției a 3-a de Poliție a Municipiului Iași, lt. maj. Vasile Humă și lt. Ștefan Dascălu, pentru profesionalismul și promptitudinea dovedite în recuperarea daunelor provocate recent redacției noastre.

SPACE IMPEX S.R.L.
vinde din stoc, în saci sigilați
CIMENT GRI (PA 35) - 115 lei/kg
VAR HIDRATAT - 100 lei/kg
PREȚURILE INCLUD T.V.A.
Telefon 032/118565
Fax 032/117307

PESCARI!
S-a deschis sezonul de pescuit
S.C. TRAIAN S.R.L.
Vă oferă la cele mai scăzute prețuri
articole de pescuit
● DAM ●
● SILSTAR ●
● MILO ●
● LION D'OR ●
Iași, str. Eternitate nr. 56, zilnic între orele 15,[00]-20,[00], telefon 178416.

SERVICII

Denumirea serviciului	Observații	Telefon adresă
Reparații		
Reparații	frigidere și instalații frig la domiciliu. S.C. 6M	161331
Reparații	TV color și AN la domiciliu, garanție	126927
Reparații	mașini cusut și de scris la domiciliu	124693
Reparații	TV color și AN, tragere în bandă. Sonor E. Nova	128356
Reparații	frigidere, instalații frig și bobinaj	122836
Diverse		
Meditez	matematică pt. admitere la facultate, 2000 lei/h.	128563
Execut	traduceri impecabile în toate limbile de circulație	118191
Execut	lucrări dactilografie	129204
Servicii medicale		
OPTICA 34	consultații oftalmologice cu medic . Montăm orice fel de ochelari (găsiți lentile sferice, cilindrice și pt. cataractă).	164062
Execut	tratament parodontoze prin bioenergie și acupunctură în zece ședințe.	173534
PROFAMILIA	orice analiză de laborator	117008
Servicii video-foto		
INTER-MARKET SRL Magazinul KODAK	Filmări video și orice servicii foto.	114210

Toate societățile comerciale (inclusiv persoanele fizice) care doresc să apară în această rubrică sînt așteptate la departamentul de mică publicitate al ziarului.

TELEFOANE UTILE

☎ SALVARE: 961
☎ POMPIERI: 981
☎ POLIȚIE: Inspectoratul Județean 146666, 140720, 146840; Municipiu - 146850; Serviciul Circulație - 140070.
☎ SERVICIUL ROMÂN DE INFORMAȚII - 145093, 146015
☎ A.C.R.: 112345; Service Bucium - 130177
☎ AGENȚIA C.F.R.: 147673
☎ INFORMAȚII GARĂ: 146333
☎ AUTOGARĂ: 146587
☎ TAXICOM: 953, 146593
☎ AGENȚIA TAROM: 115239
☎ INFORMAȚII AEROPORT: 178126
☎ STAȚII PECO: Baș Ceauș - 176865; Aurel Vlaicu - 175812; Bucium - 132891; Crișan - 112182; Păcurari - 164142; Sărărie - 147480
☎ DISPECERATE: R.A. Gaz-Metan - 141737; R.A. Apă-Canal - 142451; Renel - deranjamente - 147070; Termoficare - 141956; R.A. Locuința - 112434; Telefoane - deranjamente - 921; Protecția mediului - 147010.
☎ GARDA FINANCIARĂ: 114065, 112427.
☎ ADMINISTRAȚIA FINANCIARĂ: 143030
☎ NOTARIAT: 147574
☎ TRIBUNAL: 146300
☎ PROCURATURĂ: 146630
☎ CAMERA DE COMERȚ: 117757
☎ CENTRUL MILITAR JUDEȚEAN: 146370
☎ HOTELURI: Moldova - 142225; Traian - 143330; Unirea - 142110; Sport - 137817
☎ POLICLINICA CU PLATĂ: triaj informații - 117244
☎ OFICIUL JUDEȚEAN PENTRU PROTECȚIA CONSUMATORILOR: 45392.

Monitorul cotidian de informații
monitorul expres
Str. Smîrdan nr. 5 ■ Tel. 17.25.57 (centrala) ■ Fax 14.45.77
■ REDACTOR ȘEF - Dan Radu
■ REDACTOR ȘEF ADJUNCT - Ovidiu Șimonca
■ SECRETAR GENERAL DE REDACȚIE - Eugen Leonte
SEFI DEPARTAMENTE:
■ Eveniment local: Toni Hrițac (int. 14)
■ Eveniment național și internațional: Cristian Racu (int. 19)
■ Economic: Costel Stroescu (int. 24)
■ Cultură: Dorin Popa (int. 19)
■ Sport: Eugen Florescu (int. 18)
■ Redactor de serviciu: Ion N. Oprea (int. 20)
■ Fotoreporter: Constantin Plop
■ Grafică: Lucian Amarii, Daniel Melinte.
■ Publicitate: Cristina Lozneanu (int. 18)
■ Producție: Tudor Agavriloaei (int. 26)
■ Difuzare: Mihai Tudose (int. 15)
■ Contabilitate: Antoneta Filip (int. 13)
NORD-EST PRESS
- agenție de presă -
Str. Smîrdan nr. 5 ■ Tel. 17.25.57 (centrala) ■ Tel/Fax 14.47.76
■ EDITOR: Mona Dîrțu ■ Redactor: Dana Scripcă ■
EDITOR
NORD - EST s.r.l
Str. Smîrdan nr. 5 ■ Tel. 17.25.57 ■ Fax 14.45.77
Director general: ALEXANDRU LĂZESCU
Director editor: FLORIN ZAMFIRESCU
Director de marketing: CEZAR CALUSCHI
Director executiv: GABRIEL RUSU
ABONAMENTELE se pot face la orice Oficiu Poștal din țară. MONITORUL figurează în catalogul Presei interne la poziția 838.
TIPAR OFFSET: MULTIPRINT, Iași str. Sf. Lazăr nr. 49

UNGHIUL DE TRAGERE

Geamul e afumat, dar printr-o zgîrietură mai vine o geană de lumină

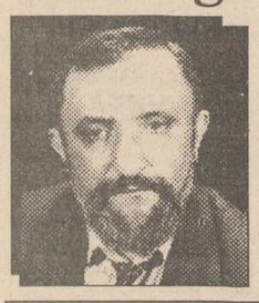

Val CONDURACHE

Cînd la marile întreprinderi din Iași (vorbesc numai de ele, pentru că avînd cunoștințe, colegi de liceu, care lucrau acolo eram la curent, dar situația aceea era în toată țara) începuse să se practice, la mijlocul deceniului nouă, șomajul tehnic, am avut o discuție cu un prieten din copilărie, care lucra la C.U.G. Oamenii primeau deja salarii care coborau pînă la 30%, erau pontați pentru, să zicem, trei ore de lucru, dar lucrau, efectiv, dincolo de programul de opt ore pe zi. Prietenul era inginer și conducea una din secțiile Combinatului. Nu era disident, nu era opozant al regimului, ci doar nemulțumit, ca mai toată lumea, de mizeria și de teroarea din țară. Se spera, atunci, că sărăcirea noastră progresivă se va opri odată cu plata datoriei externe. Am văzut cu toții că nu a fost așa. Politica lui Ceaușescu nu era realistă și nu urmărea prosperitatea, ci, prin plata datoriei externe, o independență economică urmată, utopic, de una politică. Rezultatul nu a fost independența, așa cum o mai susțin nostalgicii, ci izolarea.

L-am întrebat atunci pe prietenul meu care ar fi soluția în cazul C.U.G.. "Nu există nici o soluție", mi-a răspuns cu o simplitate care m-a descumpănit. "Noi producem agregate uriașe pe care nu le cumpără nimeni. Comenzile sînt extrem de rare, întîmplătoare. Nu poți să faci producție cu ele. Cînd nu avem comenzi, ceea ce facem vindem sub prețul de cost, ca să mai acoperim din pierderi. În Occident, piesele noastre se cumpără pentru că oțelul e foarte bun. Ei nu cumpără piesele, ci oțelul din care fac altceva, fără să-i mai coste prelucrarea. O soluție ar fi, mi-a spus el în final, dar nimeni nu are curaj să recurgă la ea". "Care?", l-am întrebat, sperînd că, uite, geamul e afumat, dar printr-o zgîrietură mai vine o geană de lumină. "C.U.G. ar trebui desființat. Vîndut bucată cu bucată. Sau transformat în altceva, în cîteva fabrici cu alt profil. Dar atunci, din cei 20.000 de oameni care lucrează aici ar trebui să dai afară 15.000. Toți aștia au fost aduși de la țară și calificați la locul de muncă în 6 luni. S-au căsătorit, au doi sau trei copii. Au strîns cureaua și-au făcut apartamente proprietate personală la bloc și nu le-au achitat nici măcar pe-un sfert. Ia înmulțește 15.000 cu 3 sau 4: ai înmulțit? Dacă dai afară 15.000 de oameni care nu produc cu toate că muncesc, constați că ai scos în stradă 50.000 de oameni, care și-au pierdut și rostul de la țară și care nu mai au ce căuta nici la oraș. Cine are curaj să facă asta?"

Întrebarea lui de atunci mă tulbură și acum. Tranziția noastră va mai dura pentru că nici eu, dacă aș fi pus în situație, nu aș ști ce să fac cu 50.000 de oameni fără venituri. Iar în situația asta nu se află doar C.U.G.. Comunismul a adus țara în prag de faliment. Excedentul de valută pe care-l lăsase "gestiunea Ceaușescu" exista în bănci, dar sub bănci erau nisipuri mișcătoare. Mă întreb și eu, cu aceeași înfiorare: "Cine are curaj să facă asta?" știind că tumora nu e consecința democrației, ci că plătim și vom mai plăti în contul comunismului și că lumea, tot mai nemulțumită, va da vina pe economia de piață. ■

BOMBA

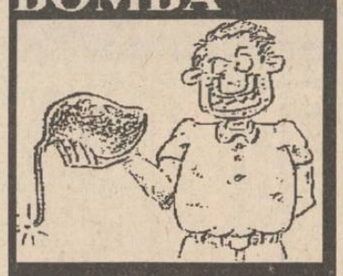

DE CAUCIUC

Despre Camera de Comerț și Industrie (CCI) din Iași au apărut în presa locală o grămadă de relatări, din care rezultă, fără echivoc, faptul că această instituție este un adevărat parazit al economiei de piață, care și-a uitat pe drum menirea pentru care a fost înființată, fiind, în prezent, o broscuță mică (nu are decît vreo douăzeci de agenți economici cotizanți, din cei peste șapte mii înregistrați) și care orăcăie foarte tare cînd este vorba să smulgă paralele din buzunarele celor ce vor să înregistreze o firmă. Activitatea Camerei de Comerț iesene pare gîndită de cineva care luptă din răsputeri împotriva inițiativei particulare, toate taxele, tarifele, hîrțogăraia pe care le pretind la înregistrarea unei societăți comerciale fiind cu scopul de a-i descuraja pe întreprinzători. Nu se știe prin ce mecanisme oculte, obiectul de activitate al CCI a virat încetișor, astfel încît, în prezent, instituția cu pricina a devenit o adevărată firmă cu scop lucrativ, al cărei țel este acela de a-și spori beneficiile anuale din activități colaterale celor pentru care a fost înființată. Ca să nu pară că noi, de acilea de pe păturicea din Dumbrava Minunată de Mihai Sadoveanu, avem cevașilea cu anumiți funcționari de la Camera de Comerț ieșeană (sînt semnale, pe păturice, că există, acolo, și oameni de bună credință, animați de cele mai bune intenții, buni profesioniști, cei care ar fi, de fapt, îndreptățiți să se ocupe de destinele instituției), povestim despre o mare escrocherie cultivată cu nonșalanță de factorii de decizie de la CCI. Este vorba, stimați cititori ai bombei de cauciuc, de marea șmecherie cu "certificatele de înmatriculare color", pe care, de o bucată de vreme, le eliberează dumnealor. În mod obișnuit (adică la celelalte Camere de Comerț județene din România), aceste certificate sînt de mărimea unei jumătăți de coală de scris ștampilată, cu antetul Camerei și pe care este înscrisă denumirea firmei, adresa și numărul de înmatriculare. Domnii de la CCI Iași s-au gîndit să transforme banala operațiune de eliberare a certificatelor de înmatriculare într-o sursă de cîștig nemeritat, pe spezele întreprinzătorilor particulari, și se pare că le-a reușit de minuna afacerea. Ce au făcut dumnealor? Au cumpărat un copiator color și au anunțat că vechile certificate alb-negru se preschimbă în color, iar noile firme vor trebui să-și scoată automat certificate "color". Ei bine, așazisele "certificate color" sînt niște bucăți de hîrtie care, spre deosebire de certificatele "clasice", au o bandă tricoloră (adică sînt "color", vezi bine). Pentru aceste "certificate", domnii de la CCI pretind suma astronomică de 20.000 lei! Suma sfidează, într-adevăr, bunul simț, pentru că oriunde în orașul nostru unde se execută copii color nu se percepe mai mult de 1000 lei pentru o pagină format coală de scris. De unde diferența de 19.000 lei, percepută de cei de la Camera de Comerț? Cine le girează această escrocherie, cine le-a aprobat acest "tarif"? Dacă mîine se enervează vreunul și decide că un certificat "color" costă 40.000 lei, nu-i așa că nimeni nu va protesta, iar copiatorul color de la Cameră va fi de două ori mai rentabil? Așa este. Ar trebui ca în cea mai mare viteză să se recalculeze valoarea reală de execuție pentru aceste "certificate color" (un fel de tichie de mărgăritare, care nu ajută în nici un fel la derularea unei afaceri), iar cei care au fost fraieriți (cîteva mii, se pare) să primească, în aceeași mare viteză, diferența de bani percepută fără nici un temei legal. Sînteți Cameră de Comerț, sau birou de copiat acte color? Hotărîți-vă și lăsați-i pe alții să se ocupe, cu competență, de interesele agenților economici din județul Iași.

S-a forbit recent, la bombele noastre de cauciuc, despre ofensiva bolerilor de la conducerea Țării împotriva presei independente, singura pe care nu o controlează în prezent (cu televiziunea și-au făcut revoluția, așa că nu era cazul să ne îngrijorăm că ar fi fost vreodată independentă). Evident, bolerii ăi mari nu pot acționa ca pe vremuri, adică să pună cenzură pe presă (spre exemplu, să-l invite zilnic pe redactorul șef al Monitorului la Comitetul Județean al PDSR cu mapa de articole pentru ziarul de a doua zi, pentru a fi "verificate și ajustate"), găsind alte căi de atac, mai subtile și mai "legale". Ne referim numai la controlul fiscal ordonat "de sus" împotriva ziarului "Monitorul", care durează de o lună, control făcut cu maximă reavoință, cu scopul de a găsi editorului ziarului Monitorul nod în papură și a-l aduce, dacă se poate, în stare de faliment. Vom povesti, într-o bombă specială, cum stau lucrurile cu așa-zisul control "fiscal" de la Administrația Financiară ieșeană, care, după cum este făcut, pare ordonat de la centru, pe criterii politice și nu financiare (vom explica și diferențele dintre criteriile "politice" și cele "financiare"). Se pare că Administrația Financiară are un rol mult mai complex, acela de a frîna, cît se poate de mult, inițiativa privată. Vreți exemple, domnilor de la Admimistrația Politico-Financiară? Iată exemplul. A sosit pe păturicea noastră o carte poștală, adresată unui medic ieșean, pe care scrie: "Sînteți invitați în zilele de luni/miercuri 7.30-11.30, joi/vineri 12.00-17.00 pentru clarificarea situației fiscale. În caz de neprezentare se va aplica amendă în sumă de 600.000 lei". Această carte poștală ne-a adus aminte, brusc, de faimoasele "convocări" la Securitate, care se făceau cam în același mod. Nu mai vorbim despre faptul că respectiva carte poștală nu poartă nici o ștampilă a Administrației Financiare. De unde metodele acestea securistice la onorabila instituție de verificat cum se plătesc impozitele? Problema este alta: destinatarul cărții poștale, medic, nu are, în prezent, nici o treabă cu Administrația Financiară. Domnia-sa are numai un aviz din partea Ministerului Sănătății care-i confirmă dreptul de a deschide un cabinet particular și atît. Nu a deschis cabinet particular, nu a înregistrat nici un SRL cu obiect de activitate specific, este angajat al unui spital și atît. Atunci, de unde pînă unde primește medicul această carte poștală, redactată în cel mai curat stil securistic? De unde pînă unde o instituție bugetară își la libertatea de a-i pune pe oameni pe drumuri, fără o bază legală, amenințîndu-i că le aplică și o amendă de 600.000 lei? Adică cetățeanul trebuie să se ducă la dînșii cu căciula în mînă și să declare, respectuos, că nu e plătitor de impozit și că nu merită amenda de 600.000 lei? În felul în care merg lucrurile la Administrația Financiară, orice ieșean riscă, la un moment dat, să fie "invitat" să-și clarifice "situația fiscală", altfel primind o amendă uriașă. Of, democrație, greu tribut mai ceri! Doamnă Democrație, fă ceva, adică oleacă de curățenie prin cimitirele astea de elefanți, unde s-au oploșit tot felul de fugăriți din fabrici și din alte instituții delicate de acum trei-patru ani, care acum și-au revenit și atacă în forță.

LIZUCA și PATROCLE

MONITORUL vă ajută să rămîneți sănătoși

Cirozele hepatice

Cirozele hepatice sînt boli cronice ale ficatului cu o evoluție de luni și ani de zile, care se datorează unor procese distructive ale celulei hepatice și înlocuirea ei cu țesut conjunctiv, ce modifică în final structura ficatului. Numele de ciroză vine de la cuvîntul grecesc "kiros", ce înseamnă o culoare galben-roșcat a ficatului secționat. Ficatul, deci, devine dur, neregulat pe suprafața sa, micșorîndu-și sau mărindu-și volumul. Cauzele care determină apariția acestor boli sînt multiple și uneori asociate; astfel, putem enumera printre altele, hepatita virală cu virus B, abuzul de băuturi alcoolice, diverse carențe alimentare, factori toxici alimentari sau industriali. Nu toți bolnavii care au fost expuși în trecutul lor la astfel de factori vor face ciroze, așa că se admite și existența unui ficat care posedă carențe enzimatice sau imunologice.

Din punctul de vedere al formelor clinice, ele pot fi însoțite sau nu de icter, de prezența lichidului în cavitatea abdominală (ascită) sau nu. Oricum, o ciroză în evoluția ei prezintă o perioadă de latență și o a doua de manifestare evidentă. Inițial, bolnavul are perioade lungi de indigestie, lipsa poftei de mîncare, balonări, grețuri și vărsături, diaree, dureri abdominale neînsemnate, oboseală și uneori sîngerări. Alteori, ca primă manifestare, pot apare: hemoragia digestivă, icterul, durerea abdominală.

Într-o perioadă mai avansată, apar semne caracteristice ale suferinței hepatice ca: mărirea de volum a abdomenului prin acumularea de lichid cu o circulație venoasă pronunțată pe el, semne neurologice și hemoragii ale mucoaselor și tegumentelor numite echimoze ca și hemoragii digestive care înrăutățesc starea bolnavului. Icterul și hemoragiile sînt semne de evoluție gravă spre insuficiența hepatică și comă. Ficatul fiind considerat "laboratorul organismului", posedînd foarte multe funcții, în acest stadiu se găsește într-o stare de intoxicație gravă ireversibilă. Probele funcționale ale lui sînt grav alterate și intervenția medicală dă puține speranțe de salvare. Așadar, în aceste afecțiuni se impune a se lua măsuri precoce, în sensul de a combate în primul rînd factorii ce le determină, iar odată cu instalarea lor, se impune o conduită medicală energică, susținută, într-o clinică de specialitate. În primul rînd se va respecta regimul alimentar prescris, cu alimente proaspete, bogate în vitamine și principii alimentare (acizii aminați) necesare refacerii celulei hepatice.

În afară de punerea în repaus a ficatului prin regimul alimentar adecvat, se recomandă multă odihnă. Se vor evita factorii alimentari toxici și alimentele cunoscute ca toxice pentru celula hepatică. Se va aplica un tratament perfuzabil cu soluții hepatoprotectoare ce conțin acizi aminați, glucoză și vitamine. Se vor combate hemoragiile digestive cu coagulante de genul acidului epsilon amino caproic, iar ascita cu diuretice asociindu-se și săruri de potasiu, acesta eliminîndu-se din organism odată cu diureza. Prezentarea periodică a acestor bolnavi la medic este o sarcină ce trebuie să stea în permanență în atenția familiei. **(Dr. Daniel MARDARE - Medic specialist MG-IPSMP Iași)**

SENTIMENTAL MONITORUL

Vina nu este numai a ta

Angi. "... Am 21 de ani, sînt studentă și am un prieten cu care vorbesc de 2 ani de zile, de la începutul facultății. Nici unul dintre noi nu este din Iași și amîndoi stăm la cămin... Ne iubim foarte mult și cred că nimic pe lume nu ar putea să ne despartă. Cînd sîntem împreună, totul este perfect!... Am început să facem dragoste acum un an de zile și ne înțelegem foarte bine din toate punctele de vedere. Dar, din păcate, a intervenit ceva foarte neplăcut: o sarcină nedorită și complet inoportună. Bineînțeles, a fost numai vina mea, pentru că am fost neatentă... Aproape că nu mai știu ce să fac! Mi-e destul de greu să hotărăsc dacă e cazul să păstrez copilul ori să fac avort..."

Ar fi o dilemă pentru orice femeie sau cel puțin pentru foarte multe dintre ele...

Nu e nevoie să-ți vorbesc despre riscurile unui chiuretaj. E un subiect destul de "tapat", eu nu sînt persoana cea mai indicată și toată lumea știe că atunci cînd faci o greșeală mare, suporți toate riscurile și consecințele... Ce sfat aș putea să-ți dau?! Hotărîrea o iei numai tu, decizia îți aparține cu totul, pentru că mai mult ca întotdeauna e vorba de viața ta. Nu de mult timp am răspuns unei corespondente aflată într-o situație asemănătoare și care, în urma deciziei, îmi scrie în cîteva pagini despre bucuria de a simți că în curînd va fi mamă, deși se afla practic într-o situație disperată... Nu vreau să te influențez și nici nu sînt absurdă! Sînt conștientă că aproape ca niciodată, din cauza "vremurilor", nu mai e cazul să facem și copii... Dar am primit și foarte multe scrisori în care fete de vîrsta ta, mai mult sau mai puțin părăsite după... ori iubite în continuare la fel de mult, îmi scriu despre golul sufletesc, mustrările de conștiință, eventuale despărțiri și probleme în cadrul cuplului... tot felul de complicații după acest pas... Deci, amîndoi sînteți destul de mari ca să hotărîți și să vă asumați răspunderea! Un lucru însă nu trebuie să uiți: nu este o greșeală care nu poate fi reparată și vina nu este numai a ta.

ANA-MARIA

Etapa a III-a a concursului ASCULTAȚI ȘI CÎȘTIGAȚI! organizat de

RADIO NORD-EST IAȘI 72,44 FM - STEREO

Sponsorii etapei a III-a sînt:

- *A&D NERIO S.R.L. - Magazin DECORA, Al. Decebal 1;*
- *COMPAN S.A. - Pizzeria ARCU și magazinele COMPAN;*
- *AGIP PREST SERVICE S.A., proiectare și execuție lucrări, șos. Bucium nr. 46.*
- *FIMEX S.R.L. - Magazin de tehnică de calcul și aparatură electronică, str. Cuza Vodă nr. 8.*
- *COMPACT S.R.L., vînzări en gros bere CIUC și import, str. G. Ureche nr. 1;*
- *PIZZERIA ITALIANĂ - str. C. Negri nr. 60;*
- *Metro PIZZA GARĂ, specialități din bucătăria italiană, str. Silvestru, bl. CI18;*
- *Magazinul POGANY - str. Plăieșilor nr. 9, bl. Q1;*
- *MAMA MIA PIZZA HOUSE - Pizzerie, str. G. Ureche nr. 2;*
- *EMINEC - Magazin - consignație;*
- *Universal SERVICE S.R.L. - SERVICE AUTO, șos. Bucium nr. 75 B.*

Săptămîna aceasta, la toate chioșcurile și la toți difuzorii, puteți găsi o nouă povestire de excepție a celebrului romancier ieșean Valentin B. Mihu:

ȘANTAJ

ȘANTAJ O iubire adevărată în pericol! **ȘANTAJ** Banii și puterea sînt gata oricînd să mînjească și să distrugă **ȘANTAJ** Cum se apără un tînăr prins în capcana intereselor murdare? **ȘANTAJ**

ȘANTAJ

Cumpărați chiar astăzi această uimitoare povestire din colecția de succes "Povestiri pentru toți"

Începînd cu 20 iunie 1994

COMEROMIMPEX S.R.L. IAȘI

practică pentru desfacere en gros

reduceri cu 2-3% față de prețul de fabricație al produselor

COLGATE-PALMOLIVE

Pentru comenzi ferme se asigură transport gratuit.

Vă așteptăm la sediul firmei din Iași, bl. 909 (zona Pasarela Nicolina). Relații la telefon/fax 032/125405. Program: zilnic 8,00-20,30 duminică 9,00-13,00.

HOROSCOP

BERBEC *(21 mart. - 20 apr.):*

Vă faceți prea multe probleme într-o situație care trebuie să fie tranșată extrem de simplu. Poate că asta este și greutatea de care vă loviți.

SCORPION *(23 oct. - 21 nov.):*

Entuziasmul dvs. a ajuns la cota zero, fără ca în jurul dvs. să se întîmple ceva care să vă pună în dificultate. Tocmai apatia celorlalți vă deprimă.

TAUR *(21 apr. - 20 mai):*

La originea nemulțumirii dvs. se află o eroare pe care nu vreți să v-o recunoașteți nici măcar dvs. înșivă. Dacă n-o faceți, veți complica și mai mult lucrurile.

SĂGETĂTOR *(22 nov. - 21 dec.):*

Vă cam deranjează faptul că sînteți obligat la o muncă migăloasă și de rutină, dar perspectivele pe care rezultatele le pot deschide vă stimulează.

GEMENI *(21 mai - 21 iun.):*

Eforturile de adaptare pe care le faceți în situația nouă în care vă aflați scad randamentul și provoacă încurcături celor din jurul dvs.

CAPRICORN *(22 dec. - 19 ian.):*

Ca să vă reușească planurile, trebule să sensibilizați factorii de decizie care se arată, pentru moment, reticenți. Nu renunțați sub nici un motiv.

RAC *(22 iun. - 22 iul.):*

Sînteți prins într-un angrenaj în care libertatea de mișcare vă este destul de îngrădită. Gîndiți-vă că și cellalți sînt în aceeași situație.

VĂRSĂTOR *(20 ian. - 18 febr.):*

Propunerea pe care o avansați poate surprinde la început prin insolitul ei, dar în cele din urmă va fi îmbrățișată cu entuziasm.

LEU *(23 iul. - 22 aug.):*

Amendamentele pe care le propuneți au darul să reconcilieze pozițiile contrarii, fără să fie nevole să recurgeți la mijloace de autoritate.

PEȘTI *(19 febr. - 20 mart.):*

Căutați o metodă universală care să vă simplifice activitatea. Deocamdată nu aveți decît o intuiție vagă. Perseverența nu este întotdeauna diabolică.

FECIOARĂ *(23 aug. - 22 sept.):*

Soluțiile întîrzie să apară și sînteți tot mai presat(ă) de timp. Important este să nu intrați în panică: abia atunci nu veți ieși din impas.

LEGENDA:

- **- vă paște ghinionul**
- **- prudența e mama înțelepciunii**
- **- n-aveți nimic de pierdut**
- **- șansa vă surîde**

BALANȚĂ *(23 sept. - 22 oct.):*

Nu întotdeauna cel mai bun mijloc de apărare este atacul. Sigur că nu trebule să vă lăsați călcat(ă) în picioare, dar nici ofensiva nu e obligatorie.

CARNETUL ZILEI

Joi, 23 iunie 1994

† **Sf. mc. Agripina și Aristocle.**

10° — 26° C

VREMEA

Vremea va deveni ușor instabilă, cerul degajat în cursul dimineții, apoi se va înnora mai accentuat, iar după-amiaza și în ultimele ore ale serii, local, se vor semnala averse de ploaie. Vîntul va sufla slab la moderat la început din sector V-SV apoi din NV. Temperaturile maxime ale aerului vor oscila între 23 și 26 grade C, iar cele minime între 10 și 14 grade C. **(Violeta HUȘTIU - Centrul de Prevedere a Vremii Bacău)**

TV BUCUREȘTI

TVR 1 - 8,00 Actualități ■ 8,05 Calendar ■ 8,55 Desene animate: Perrine ■ **9,20 Film serial: "Toate pînzele sus!"**, ep. 8 ■ 10,15 Limbi străine; Engleză americană; Germană ■ **11,15 Film serial: "Salvați de clopoțel"** (r) ■ 11,40 Magazin Worldnet ■ **12,15 Film serial: "Mulher Mujer"** (r) ■ 13,05 1001 audiții ■ 14,00 Actualități ■ 14,10 TVR Iași ■ 14,40 TVR Cluj-Napoca ■ **15,15 Campionatul Mondial de Fotbal: SUA - Columbia** ■ 16,00 Actualități ■ 16,10 Divertisment internațional ■ 17,00 La orizont - economia de piață ■ 18,00 Cronografii. Basarabii (III) ■ **18,25 Film serial: Salvați de clopoțel** (SUA, 1989), ep. 82 ■ 18,50 Tragerea Obișnuită Expres și Excepțională Loto ■ 19,00 Medicina pentru toți ■ 19,30 Desene animate: Candy, Candy ■ **20,00 Actualități**. Buletin meteo. Sport ■ 20,40 **Publicitate ■ 20,45 Film serial: Dallas**, ep. 347 ■ 21,35 Simpozion ■ 22,20 Studioul economic ■ **22,55 Campionatul Mondial de Fotbal: Italia - Norvegia ■ 1,05 Film serial: "Vînătorii de imagini"** (Anglia, 1993 - BBC). Ep. 1 ■ 2,00 Un cîntec pentru azi, un cîntec pentru fiecare ■ 2,25 **Campionatul Mondial de fotbal: Coreea de Sud - Bolivia** ■ 4,30 Închiderea programului.

TVR 2 - 14,00 Actualități ■ 14,10 Să nu ne facem iluzii! ■ 14,40 În direct - economia ■ 15,00 Din cele mai frumoase melodii populare ■ 15,30 Limbi străine: Engleză americană (r); Germană (r) ■ **16,30 Film serial: "Tînăra stăpînă"** (Brazilia), ep. 124 ■ 17,00 Ceaiul de la ora 5 ■ 19,00 Emisiune în limba germană ■ **20,00 Actualități** ■ 20,40 Ritmuri-muzicale ■ 21,00 TVM. Mesager ■ 21,30 Pro Memoria. General Constantin Lățea (I) ■ 22,00 TV5 Europe ■ **22,30 Film artistic: Necunoscutul** (Anglia, 1989) ■ 24,00 Închiderea programului.

TV SATELIT

RTL *RTL*

6,30 Seriale și d.a. ■ 10,05 Cheamă California (s): "Înțelegerea" ■ 11,00 Frumos și bogat (s) ■ 11,30 Vremea dorinței (s) ■ 12,00 Prețul e fierbinte (cs) ■ 12,30 Duelul familiilor (cs) ■ 13,00 Magazinul amiezii ■ 13,35 Springfield Story (s) ■ 14,00 Tenis Wimbledon '94 (d) ■ 19,45 Știrile serii ■ 20,00 Exploziv magazin ■ 20,10 Vremuri bune și rele (s) ■ 21,15 Acțiuni de salvare ■ 22,15 Policlinica (s): "Fidelitate" ■ 23,15 Dispăruți fără urmă (anchete) ■ 0,15 RTL Night Show ■ 1,00 Știrile nopții ■ 1,30 O familie foarte drăguță (s): "Ieșirea la pensie" ■ 2,00 Tracey Ullman Show ■ 3,00 Seriale în reluare.

PRO 7 *PRO 7*

7,15 Desene animate ■ 9,30 Lindenau (r) ■ 10,30 Uluitorii Grace și Chuck (f. SUA '87) cu Gregory Peck ■ 12,35 Bill Cosby Show (s/r) ■ 13,05 O agentă inimoasă (s.p.) ■ 14,00 Hotelul (s): "Îndoiala" (II) ■ 15,00 Arabella Kiesbauer (talkshow) ■ 16,00 Dynasty (s) ■ 16,55 Mica noastră fermă (s) ■ 18,00 Desene animate ■ 19,25 O casă zgomotoasă (s.co) ■ 19,55 Febra colegiului (s.co) ■ 20,25 Bill Cosby Show (s.co) ■ 21,15 Permisul de conducere (co. SUA 1988) ■ 23,00 F/X - Șiretlicuri mortale (f.a. SUA 1985) cu Bryan Brown, Brian Denneby ■ 1,25 Televiziunea lichidă (co. SUA 1991) ■ 1,55 Dureri în creștere (s.co) ■ 2,25 Reluări.

MTV *MTV*

7,00 Matinal, cu VJ Rebecca ■ 11,00 VJ Ingo ■ 13,00 Muzică soul, cu Richie Rich ■ 14,00 Mari hituri ■ 15,00 VJ Simone ■ 17,00 Sport cu Dan Cortese ■ 17,30 Coca Cola Report ■ 17,45 Noutăți cinematografice ■ 18,00 Știrile zilei ■ 18,15 3 videoclipuri pentru un artist ■ 18,30 Dial MTV - topul telespectatorilor ■ 19,00 Muzică non-stop cu Pip Dann ■ 21,00 Mari hituri ■ 22,00 Most Wanted, cu Ray Cokes ■ 23,20 Beavis & Butt-head (d.a.) ■ 0,15 Noutăți cinematografice ■ 0,45 3 clipuri ale unui artist (r) ■ 1,00 Party Zone - muzică de dans cu VJ Simone ■ 3,00 Videoclipuri prezentate de VJ Marijne.

EUROSPORT *EUROSPORT*

8,00 Fotbal CM: avanpremiera zilei ■ 8,30 Fotbal: Buletin CM-1 ■ 9,00 Fotbal: Buletin CM-2 ■ 9,30 Fotbal: Buletin CM-3 ■ 10,00 Fotbal. Selecțiuni de la CM ■ 12,00 Golf. Magazin european ■ 13,00 Ciclism montan CM ■ 13,30 Fotbal: Buletin CM-4 ■ 14,00 Fotbal. Selecțiuni de la CM ■ 16,00 Snooker. Liga Europeană ■ 17,00 Mag. sporturilor cu motor ■ 18,00 Curse de camioane CE (r) ■ 18,30 Ciclism montan CM ■ 19,00 Fotbal. Selecțiuni de la CM ■ 20,30 Buletin Eurosport 1 ■ 21,00 Tenis de masă. Finalele CE masculin și feminin (rez.) ■ 22,00 Fotbal. Selecțiuni de la CM ■ 23,00 Fotbal Italia - Norvegia ■ 1,30 Fotbal. Selecțiuni de la CM ■ 2,30 Fotbal: Bolivia - Coreea de Sud (d).

TELE M

Programul Deutsche Welle ■ 11,00 Programul Worldnet ■ 18,30 Știri ■ 19,00 Telemedicina ■ 19,30 Publicitate Tele'M ■ 19,45 Cotidiene ■ 20,00 Desene animate ■ 20,30 Documentar Worldnet ■ 21,00 Știri ■ 21,15 Publicitate Tele'M ■ 21,30 Film artistic ■ 23,00 Deutsche Welle - non stop.

RTV EUROPA NOVA

TV (canalul 54, sunetul pe 5,5 MHz) - 17,00 Deschiderea programului ■ 17,05 Veniți cu noi la cinema ■ 17,20 Instantanee din Revoluția Română ■ 17,35 Liderii politici: interviu cu Nicolae Țăran, vicepreședinte al P.A.C. (partea a II-a) ■ 17,50 Ideea europeană. Din cuprins: "Drepturile omului și instituționalizarea lor pe plan european" Invitați: conf. dr. Genoveva Vrabie și cercet. șt. dr. Gabriel Bădescu ■ 18,30 Desene animate ■ 19,00 Infonova ■ 19,40 Orele Euterpei - "Rigoletto" ■ 20,00 Videoclip '94 ■ 20,30 Reporter Europa Nova ■ 20,50 Film artistic: "Cosmar sub soare" - prod. SUA; regia: Marc Lawrence; cu Ursula Andress, John Derek ■ 22,20 Magazin sportiv ■ 22,35 "Tabagismul - un viciu de neînvins?" - emisiune-dezbatere, dedicată zilei internaționale de luptă împotriva tabagismului (partea I). Invitați: prof. dr. Marțian Cotrău, prof. dr. René Duda, dr. Daniel Mardare ■ 23,00 Închiderea programului.

RADIO (frecvența 72,92 MHz) - 6,00 Semnal ■ 6,30 Matinal Europa Nova (Informații și muzică) ■ 8,45 Avanpremieră ■ 11,00 Replay - Informații și noutăți muzicale ■ 12,00 Observator - Actualitatea internă și internațională ■ 13,00 De la A la Z. Incursiune în cotidian ■ 13,10 Omnivoice (Cîte ceva pentru fiecare) 13,30 Omul și cetatea ■ 15,40 100% Comercial (Breviar economic) ■ 16,00 Avanpremieră ■ 16,05 Musica mirabilis I ■ 17,05 Europa Nova Cultural I (Reviste, cărți, arte) ■ 17,40 Europa Nova Cultural II (Cronica spectacolelor) ■ 18,05 Musica mirabilis II ■ 18,40 Muzica în casa noastră ■ 19,40 Alternative ■ 20,00 Dedicații muzicale ■ 21,00 Un compozitor, o operă ■ 22,00 - 24,00 Varietăți muzicale ■ Buletinele de știri (Infonova) vor fi difuzate din oră în oră între 6,30 - 11,30 și 15,30 - 20,30.

RADIO NORD-EST

(72,44 FM stereo)

6,00 "Micul dejun" - program matinal de știri și informații din actualitatea locală, buletin meteo, buletin rutier, informații utilitare, horoscop, agenda zilei, buletine de știri (7,00, 8,00, 9,00), "Vorbiți aici" (6,45), muzică ■ 9,05 "Ne ascultați - vă ascultăm" (buletine de știri la orele 10,00, 11,00, 13,00), rubrica sportivă, "Evenimentul săptămînii", la ora 10,30, răspunsuri la problemele ridicate la rubrica "Vorbiți aici", apeluri, mesaje ■ 13,05 "Siesta FM" (14,05 publicitate radio, 14,40 Infosport, buletine de știri la orele 15,00, 16,00) ■ 16,05 "Turnul de control" - reportaje, interviuri, transmisii telefonice, relatări din actualitatea locală, știri, informații, can-can-uri, muzică (16,45 rubrica "Financiarul", buletine de știri la orele 17,00, 18,00, 19,00, 18,05 - Exclusiv Mondial, rubrică sportivă) ■ 19,05 Punctul pe I - talk show, realizator Cristina Popescu ■ 20,00 Știri ■ 21,10 90' rock. Realizator: George Pînzaru ■ 22,00 Știri ■ 22,30 Noapte românească. Emisiune concurs realizată de Daniel Buzdugan (Buletine de știri 23,00, 24,00) ■ 3,00 Music non stop.

RADIO VOX T

Emite non stop pe frecvența 70,76 MHz.

RADIO IAȘI

6,00 Diminețile noastre ■ 9,00 Știri ■ 9,05 Radiosfera ■ 12,40 Corespondență radio muzică populară ■ 14,05 Întîlniri pe unde medii ■ 16 Radiojurnal ■ 16,10 Radiograme ■ 18 Știri ■ 18,05 Corespondență radio - muzică ușoară ■ 18,30 Corespondență - radio muzică populară ■ 19,00 Știrile serii, Sport, Meteo ■ 19,10 Teatru la microfon ■ 20,40 Deutsche Welle ■ 21,00 Evenimentele zilei ■ 21,20 Expo melodii.

RADIO CONTACT

(92 FM stereo)

6,00 Bună dimineața, Iași! ■ 6,40; 7,40; 8,40 Contact horoscop ■ 7,50 Revista presei ■ 8,50 Agenda culturală ■ 9,05 Microradiografie sonoră ■ 6,00; 7,30; 14,00; 18,00; 21,00 Buletine BBC ■ Grupaje informative Radio Contact: 8,30-17,30 (din oră în oră), ultimul la 19,30 ■ 21,15 Conversația de joi ■ 23,00 Music non-stop.

BIBLIOTECA INSTITUTULUI DE ISTORIE

Astăzi, ora 17,00, va avea loc în Sala Bibliotecii Institutului de Istorie "A. D. Xenopol" (str. Lascăr Catargi 15) dezbaterea cu tema "Cronici și cronicari în Moldova secolelor XV-XVIII".

CENTRUL CULTURAL FRANCEZ

Centrul Cultural Francez - Asociația franceză L'OEIL NU, în colaborare cu alte asociații române implicate în activități privind copiii străzii vor prezenta astăzi, ora 17,00, un scurt metraj cu titlul "Copiii străzii", realizat la Iași și București.

TEATRU

Teatrul Național "Vasile Alecsandri" prezintă astăzi, ora 19,00, spectacolul cu piesa "Dresoarea de fantome" de Ion Băieșu.

FARMACII DE GARDĂ

Farmacia nr. 2 Piața Unirii (tel. 116029). Anda-Farm Păcurari (Tel. 154386).

SPITALE DE GARDĂ

Spitalul "Spiridon" (tel. 142730): Clinica a II-a Medicală; Clinica I Chirurgie; **Maternitatea "C. Vodă"** (tel. 143320).

CINEMATOGRAFE

■ **Cinematograful "Victoria"** (telefon: 112502), orele: 9;11;13;15;17;19: **"Demolatorul"**, producție SUA, 1993. Thriller cu Sylvester Stallone.

■ **Cinematograful "Republica"** (telefon: 114327), orele: 9;11;13; 15;17;19: **"Vînătoare dificilă"**, producție SUA, 1990. Thriller cu Dolph Lundgren.

■ **Cinematograful "Copou"** (telefon: 145738) orele: 9;11;13;15;17;19: **"Zonă de impact"**, producție SUA, 1993. Film polițist cu Bruce Willis.

■ **Cinematograful "Dacia"** (telefon: 164740) orele: 9;11;13; 15; 17; 19: **"Doamna Doubtfire, tăticul nostru trăznit"**, producție SUA, 1993. Comedie cu Robin Williams în travesti. Film distins cu Globul de Aur și Premiul OSCAR'94.

■ **Videoteci** - La sala mică a cinematografului "Republica" (orele: 10;12;14; 16;18;20) și Sala din str. Sf. Andrei, nr. 17 (orele: 9;11;13;15;17;19).

În programul viitor: "Mister Jones". Un nou thriller erotic cu Richard Gere.

Anunț important pentru cinefili

Centrala Regiei Autonome de Distribuție și Exploatare a Filmelor ROMANIAFILM a dispus ca, în perioada vacanței de vară (15 iunie-15 septembrie 1994), unitățile cinematografice, pe 35 mm (cu program de 5-6 spectacole zilnic), să practice tarife reduse, la primele 2 spectacole, pentru toate categoriile de spectatori. În municipiul Iași, biletele de intrare cu preț redus se vor elibera, la cinematografele VICTORIA, REPUBLICA, COPOU și DACIA zilnic, la spectacolele organizate la orele: 9 și 11.

BIBLIOTECA CENTRALĂ UNIVERSITARĂ

Groaznic accident la TEPRO

Un muncitor s-a înecat într-un bazin cu nitrolac

La secția I a societății TEPRO S.A. Iași a avut loc un teribil accident, în condiții curioase, incomplet elucidate. Conform datelor preliminare puse la dispoziție ieri de inspectorii de la Inspectoratul Teritorial pentru Protecția Muncii Iași, în după-amiaza zilei de luni, 20 iunie, muncitorul Danu Petru, de la secția IV a unității, aflat în concediu de odihnă, s-a prezentat la atelierul de protecție prin lăcuire a țevilor. În atelierul respectiv, țevile (de tip Panzer) sînt trecut printr-o baie de lac, într-un bazin cu adîncimea de trei metri. Danu Petru (26 de ani, căsătorit, tată a doi copii minori) venise cu gîndul de a lua niște lac într-o canistră, probabil pentru folosință personală. Neobservat de nimeni, Danu Petru a ocolit balustrada de protecție a bazinului cu lac și s-a aplecat deasupra lichidului pentru a umple canistra. Din cauze necunoscute (probabil datorită vaporilor de diluant), Danu Petru a căzut în bazin înecîndu-se. Soția l-a căutat timp de două zile, pînă ieri dimineață, cînd unui muncitor din secția I i-a venit ideea să caute cu o cange în bazinul cu lac. Muncitorul respectiv a avut bănuiala că Danu Petru a căzut în bazin deoarece sacoșa acestuia rămăsese pe marginea bazinului. În momentul de față, inspectorii I.S.T.P.M. cercetează cauzele producerii accidentului. Vom reveni cu amănunte. **(Cristian DUNAR)**

Un australian a pierdut peste 100.000 dolari pariind pe România și Columbia

Un om de afaceri australian a pariat la bursa londoneză pe România și Columbia pentru meciurile din grupa A a CM, cu Elveția și respectiv SUA. El a pus în joc suma de 61.000 de dolari, fiind convins că românii vor cîștiga la Pontiac și 42.000 de dolari pentru mai mult ca sigura victorie a Columbiei în fața americanilor. Cum ambele formații în care a avut încredere au fost învinse, nefericitul australian a pierdut în total 103.000 de dolari.

Prețul unui ou va fi 215 lei

La începutul acestei săptămîni, ouăle au fost scumpite de la 90 lei/buc. la 125-130 lei/buc. Aceasta se datorează faptului că S.C. AVICOLA S.A. a majorat prețul cu ridicata, de la 85 lei (fără TVA) pentru un ou la 100 lei (fără TVA). Mai grav este că, în următoarele luni, prețul unui ou va depăși 200 lei/buc, după cum a afirmat Stelian Comșa, directorul general al S.C. AVICOLA S.A. Majorarea substanțială a prețului concentratelor pentru păsări, care vor îngloba furaje din producția agricolă 1994, va provoca o creștere la 205 lei/buc. (TVA inclus) a prețului cu ridicata practicat de S.C. AVICOLA S.A. În aceste condiții, prețul cu amănuntul al unui ou se va situa în jurul valorii de 215 lei/buc.

VINERI
24 iunie 1994
An IV,
Nr. 145 (901)
8 PAGINI - 200 LEI

cotidian de informații
Monitorul

Director onorific: AUREL LEON
Redactor șef: DAN RADU

Înainte de a anunța Poliția, Salvarea sau Pompierii, sunați la MONITORUL!
Telefoane:
17.25.57
(pînă la ora 22.00)
14.56.10
(toată noaptea)

Un interesant proiect al Legii locuințelor

Contractele de închiriere a locuințelor vor fi transmisibile

■ *concubina va putea prelua contractul, dacă a locuit cu titularul cel puțin un an*

Sîntem în măsură să vă prezentăm un rezumat al proiectului Legii locuințelor. Noua lege ce va intra în dezbaterea Parlamentului în toamna acestui an urmează să înlocuiască actuala Lege 5/1973, ce reglementează statutul locuințelor și chiriașilor. Printre prevederile cu caracter nou se află:

■ **Evacuarea unui chiriaș se face numai pe baza unei hotărîri judecătorești și nu se poate efectua în intervalul decembrie-martie.**

■ O noutate cu caracter ciudat se întîlnește la articolul 18: "**În cazul abandonului domiciliului de către titularul contractului, închirierea continuă după caz, în beneficiul soțului sau soției, descendenților, concubinului sau altor persoane, cu condiția ca aceștia să fi avut același domiciliu cu titularul cu cel puțin un an înainte**". Aceleași prevederi sînt valabile în cazul decesului titularului. Menționăm că, la ora actuală, decesul titularului de contract (în lipsa altor persoane trecute în contract) implică trecerea locuinței în posesia statului și redistribuirea ei.

■ A fost stabilit și statutul locuințelor sociale, care vor trebui constituite la nivelul consiliilor locale, și de care vor beneficia persoanele dezavantajate, cu venitul mediu pe familie sub nivelul minim pe economie. **Locuințele sociale nu vor putea fi vîndute de către chiriași.**

■ Noua lege prevede și constituirea Asociațiilor de proprietari, în locul actualelor asociații de locatari. Ca o noutate se remarcă articolul 33, care prevede că asociația de proprietari va putea impune o dobîndă la cheltuielile restante, pînă la cel mai înalt nivel permis de lege, oricărui proprietar care se face vinovat de neplata cheltuielilor comune timp de mai mult de 30 de zile de la data la care trebuia făcută plata.

Mîine vom prezenta detalii despre Regulamentul de constituire a asociațiilor de proprietari. **(Cristian DUNAR)**

Drama copiilor părăsiți de părinți

O fetiță de numai opt ani a murit de cancer

■ *în timpul internării, fetița s-a rugat plîngînd de o vecină de salon să o ia la dînsa acasă*

Părăsită luni de zile de familie în Spitalul de copii, o fetiță de numai opt ani a murit doborîtă de una din cele mai nemiloase boli: cancerul. Victima, Andreea C., din Iași, provine dintr-o familie numeroasă, formată din 12 persoane, respectiv părinți, bunici și alți șapte copii. Lipsiți de orice mijloace de a-și întreține copiii, exasperați, probabil, de permanentele griji cotidiene, părinții Andreei au dispărut, pur și simplu, de acasă. Au rămas doi bătrîni care, din pensiile lor de mizerie, trebuiau să crească o casă de copii. Acest lucru fiind practic imposibil, patru din frații fetiței au fost internați a Casa de copii din Bucium. Fiind mai bolnăvicioasă, Andreea a fost internată de bunici la Spitalul de copii. Faptul că fetița era bolnavă de cancer nu a impresionat pe nimeni din familia ei, timp de luni de zile neprimind nici o vizită. Conform celor relatate de una din femeile care au stat în același salon cu Andreea, aceasta refuza sistematic să vorbească despre părinți și bunici.

Abia cu o zi înainte de externarea femeii, fetița, intrată în panică, a început să plîngă, rugînd-o să o ia și pe ea. Andreea i-a povestit că bunicii o băteau des și, de fiecare dată cînd cerea de mîncare, o blestemau. După luni de zile de spitalizare, bunica fetiței a venit și a luat-o acasă. La mai puțin de o lună de zile de la externarea sa, Andreea C. a murit, fără ca părinții ei să știe. Înmormîntarea, care a avut loc săptămîna aceasta, s-a putut face, după obiceiurile creștinești, numai cu ajutorul material al vecinilor copilului. **(Mihaela Cănănău)**

Camera Deputaților a adoptat ieri Legea învățămîntului

■ *împotrivă s-au pronunțat deputații UDMR și unii aparținînd Partidului Liberal '93*

Ieri, după patru săptămîni de dezbateri, deputații au încheiat discuțiile Legii învățămîntului. Legea, în ansamblul ei, a fost adoptată cu 206 de voturi pentru, 39 voturi împotrivă (aparținînd unor deputați ai UDMR și PL'93) și 14 abțineri. Deputații UDMR au votat împotrivă, ei fiind nemulțumiți de neacceptarea unui amendament care prevede înființarea institutelor de învățămînt superior cu predare în limba maternă. Ca ultime noutăți ale Legii învățămîntului se remarcă următoarele: criteriile de acordare a burselor de merit, de studiu și ajutor social nu vor mai fi stabilite, ca pînă acum, de Ministerul Învățămîntului, ci ele vor fi la latitudinea senatelor universitare. Senatele vor stabili criteriile de acordare a burselor și numărul de burse în funcție de fondurile care le vor fi repartizate (art. 161). Articolul 163 al legii asigură, în continuare, gratuitatea manualelor școlare pentru elevi, începînd cu învățămîntul primar și pînă la cel liceal. Elevii și studenții vor beneficia de reducerea cu 50% pe transportul intern auto și feroviar, în perioada fiecărei vacanțe, cîte o singură călătorie dus-întors în localitatea de domiciliu.

Articolul 169 al legii prevede că "părintele sau tutorele legal instituit este obligat de a lua măsuri pentru asigurarea frecvenței școlare a elevului în învățămîntul obligatoriu, pînă la vîrsta de 16 ani. Nerespectarea acestei prevederi constituie contravenție și se sancționează cu amendă între 30.000-300.000 de lei". Amenda se dublează după trecerea unui termen de 3 luni de la constatarea contravenției, dacă faptele ce au atras sancțiunea continuă. Amenzile aplicate se fac vărsămînt la bugetul școlii în proporție de 50%. Asupra dreptului copilului minor de a urma școala în limba română sau în limba unei minorități naționale hotărăște părintele sau tutorele legal constituit. Orice ingerință sau presiune asupra dreptului prevăzut mai sus constituie infracțiune și se pedepsește cu închisoare de la 3 luni la 2 ani sau amendă. **(Cristina LECA)**

Proprietarii de drept revendică vila în care a locuit Ana Pauker

La Judecătoria sectorului 1 a rămas în pronunțare sentința în procesul dintre Alexandru și Radu Nicolae Florescu și RA "Locato". Obiectul litigiului îl constituie imobilul din Bd. Primăverii 13, care în prezent este reședința ambasadoarei Republicii Indonezia. Familia Florescu a depus la dosar acte care atestă că imobilul este proprietatea sa și a fost ocupat de comuniști începînd cu anul 1948. Trecerea casei în proprietatea gospodăriei de partid s-a făcut doar în fapt; în drept, nu există nici un act din care să reiasă că imobilul a fost confiscat sau naționalizat. Casa a fost ocupată de Ana Pauker și de alți conducători comuniști, în final fiind repartizată ca sediu Crucii Roșii Internaționale. În anul 1990 casa a trecut în administrarea RA "Locato", însă imediat după aceea a fost revendicată de familia Florescu. La dosarul cauzei a fost depusă o scrisoare a senatorului american Edward M. Kennedy, care solicita ca autoritățile române să repună în drepturi familia Florescu, imobilul urmînd a deveni sediul Institutului de Cercetări Est-Europene, al cărui director este Radu Nicolae Florescu.

Încă nu se știe ce plan avea dezertorul prins cu cîteva zile în urmă

■ *el avea asupra lui un manual de supraviețuire în condiții vitrege*

Pentru a obține de la muncitorii CFR din Valea Largă hainele civile de care avea nevoie, jandarmul Robert Aurel Neacșu, dezertor în data de 18 iunie 1994, a motivat că a fost jefuit și dezbrăcat de un grup de țigani. El a pretins că se afla într-o excursie, pe munte, cu prietena sa și un amic. De asemenea, jandarmul avea asupra lui un manual de supraviețuire în condiții vitrege și cunoștea bine zona. Faptul că el a ascuns arma duce la presupunerea că dorea să o recupereze ulterior, însă, conform declarațiilor colonelului Anghel Dipluș, cercetările nu au stabilit încă ce plan avea dezertorul.

Pedeapsa va fi stabilită de organele de justiție aflate în cercetări, pe baza cumulului de infracțiuni de care se face vinovat Robert Aurel Neacșu: călcare de consemn, părăsirea postului, sustragerea armamentului și a muniției, sechestrare de persoane. "Probabil i se va acorda pedeapsa maximă a uneia dintre cele mai grave infracțiuni din cele de mai sus", a declarat Anghel Dipluș.

Judecătoarea Maria Mihai este noul președinte al Tribunalului Județean Iași

■ *ea este soția procurorului militar Ștefan Mihai*

Prin Ordinul ministrului Justiției, din 10 iunie 1994, a fost desemnat noul președinte al Tribunalului Județean Iași, în persoana judecătoarei Maria Mihai, fost judecător-inspector la Curtea de Apel Iași. Știrea ne-a fost confirmată de președintele Curții de Apel, judecătorul Valeriu Diaconu. Înainte de Revoluție, judecătoarea Maria Mihai a funcționat ca magistrat la Bacău, iar după decembrie 1989, a venit la Iași ca judecător în cadrul Judecătoriei Iași. Ulterior, ea a devenit președintele acestei instituții, rămînînd în această funcție pînă la 1 iulie 1993, cînd, prin noua lege de organizare judecătorească s-a înființat Curtea de Apel din Iași. De la 1 iulie 1993 și pînă în prezent, Maria Mihai a funcționat ca judecător la Curtea de Apel Iași. Astfel, prin numirea judecătoarei Maria Mihai în noua funcție, a luat sfîrșit starea de provizorat existentă încă din ianuarie 1994, dată la care a expirat mandatul judecătorului Gheorghe Urziceanu, fost președinte al Tribunalului Județean Iași. Interimatul a fost asigurat de judecătorul Dan Tăbîltoc, vicepreședintele Tribunalului Județean Iași, care a rămas în aceeași funcție. **(Gynella PARFENIE)**

650.000 de turiști români în Turcia

Ministerul Turismului va deschide, la începutul lunii iulie, un birou de turism la Istanbul, a declarat ministrul Turismului, Dan Matei Agaton. Înființarea acestui birou este motivată de numărul mare de turiști români în Turcia (peste 650.000 în anul 1993), a precizat sursa citată.

Masive arestări în Rusia

■ *Boris Elțîn a declanșat ofensiva împotriva Mafiei*

Peste 2 200 de persoane au fost reținute în urma operațiunii declanșate la Moscova în urmă cu două zile de către trupe ale Ministerului rus de Interne îndreptată împotriva mafiei și a crimei organizate, relatează REUTER. Operațiunea, cu numele de cod "Furtuna", a implicat circa 20 000 de militari din cadrul forțelor de poliție și alte trupe ale Ministerului de Interne. Au fost aduse acuzații împotriva a 759 de persoane dintre cele 2 200 suspecte reținute. Operațiunea a fost precedată de decretul semnat de președintele rus Boris Elțîn prin care forțelor de securitate le sînt acordate puteri speciale pentru a penetra în esența vieții politice și economice a Rusiei.

600 litri de benzină ascunși în vagoanele unui tren rapid

■ *marfa se îndrepta spre Iugoslavia*

În Rapidul 12, care urma să părăsească teritoriul românesc prin punctul de trecere a frontierei de la Stamora Moravița, au fost descoperite, în dimineața zilei de 20 iunie, peste 600 l benzină, camuflată în tavanele vagoanelor. De prisos să adăugăm că benzina capturată nu a fost revendicată de nimeni. Cantitatea de benzină confiscată de la începutul anului în respectivul punct de trecere a frontierei depășește 87 tone.

QUARTZ
MATRIX
TEL./FAX 032/165558
Cu ocazia inaugurării noului sediu din Șos. Păcurari nr. 8 (vizavi de Oficiul Poștal nr. 9) vă invităm în zilele de:
24 și 25 IUNIE, orele 9^00-19^00
la prezentarea produselor de ultimă oră ale liderilor mondiali în tehnologia informației.
MARI REDUCERI DE PREȚURI PE PERIOADA EXPOZIȚIEI
COMPAQ EPSON 3M

Reprezentanța
Christian Dior
angajează personal pentru magazin
tel. 032/112787

World Cup USA'94
Coca-Cola
BĂUTURA RĂCORITOARE OFICIALĂ
Compania de Îmbuteliat Coca-Cola organizează în ziua de 25 iunie 1994, orele 10,00,
CROSUL OLIMPIC COCA COLA
Concursul se va desfășura pentru o singură categorie de vîrstă, bărbați și femei, pe traseul Palatul Culturii-Bulevardul Independenței-Str. Lascăr Catargi-Bulevardul Copou-Piața Unirii-Palatul Culturii.
Premii în bani în valoare de
700.000 lei !
Înscrierile se vor face la locul startului (Palatul Culturii), în ziua respectivă, începînd cu orele 9,00.
Coca-Cola Compania de Îmbuteliat COCA - COLA Iași Calea Chișinăului nr. 47, telefon 032/136448. Coca-Cola

Datorită unei decizii aberante a Delegației permanente a C.J. Iași

Frizerii și coafezele de la "Socom Igiena" sînt pe cale să își închidă unitățile

■ se urmărește, oare, falimentarea cooperativei?

În luna iulie, este foarte probabil să fie închise toate cele 69 de unități de frizerie și coafură din Iași, aparținînd Cooperativei "Socom Igiena". Cooperativa, care prestează aceste servicii în Iași încă din 1948, este obligată la această măsură extremă de către conducerea Regiei Autonome Județene Apă-Canal (R.A.J.A.C.) care - începînd din luna august 1993 - percepe agenților economici tarife mărite aberant, în mod nejustificat, pentru consumul de apă. Pentru a ilustra acest fapt, președintele "Socom Igiena" ne-a prezentat situația Unității nr. 30 de coafură (din strada Ștefan cel Mare). Aici, în luna aprilie 1994, a fost montat un apometru, care a indicat, la sfîrșitul lunii, un consum total de 4 m.c. (metri cubi) de apă - 4.000 litri - pentru cele 5 robinete existente în unitate. Tot în aceeași lună, nota de plată prezentată de R.A.J.A.C. indica un consum în pausal (în medie) de 1212 m.c. (adică 1,2 milioane litri de apă), deci un consum mărit artificial de 300 de ori.

Din luna august 1993, Cooperativa "Socom Igiena" este obligată de către R.A.J.A.C. să plătească acest consum imens de apă, în baza unei decizii emise de către Delegația permanentă a Consiliului județean. Această decizie (nr.98/1993) este ilegală atît prin neprezentarea ei Prefecturii - după cum prevede art. 101/ Legea nr.69/1991 - cît și datorită faptului că depășește nepermis de mult normativele stabilite de Ordinul 29/N/1993 al Ministerului Lucrărilor Publice și Amenajarea Teritoriului (M.L.P.A.T.). Astfel, decizia mărește consumul în pausal de apă (stabilit în medie, pe robinet, pe lună) de la 10-15 m.c. la 200 m.c., pentru serviciile de coafură și frizerie, în timp ce pentru alte categorii de servicii, creșterea nu este la fel de mare (de exemplu, pentru activitatea în atelierele foto, consumul a fost stabilit la 50 m.c., de la 20 m.c., cît prevedea ordinul M.L.P.A.T.).

Din luna august 1993 și pînă pe 4 martie 1994, R.A.J.A.C. Iași nu a răspuns în nici un fel numeroaselor cereri de reanalizare a consumului de apă, adresate de către "Socom Igiena". De asemenea, facturile trimise de către R.A.J.A.C. au fost returnate regulat, lună de lună, împreună cu o notă de protest formulată de cooperativa sus-amintită, care a plătit totuși consumul de apă, calculat însă după normativele stabilite la nivel național. Diferența de tarif între cele două normative (cel național și cel stabilit aberant de R.A.J.A.C.) este imensă: conform Ordinului 29/N din 1993 al M.L.P.A.T., "Socom Igiena" plătea 700.000 pentru consumul de apă al celor 69 unități, în timp ce, conform Deciziei 98/1993 a Delegației permanente a C.J., ar fi trebuit să plătească 11 milioane lei lunar.

În afară de aplicarea acestor norme fără o documentație tehnică adecvată, R.A.J.A.C a refuzat pînă în prezent nenumăratele cereri ale conducerii "Socom Igiena" de a monta apometre la toate unitățile sale. Mai mult, regia sus-menționată nici n-a binevoit să măsoare consumul de apă pentru a stabili corect cuantumul tarifelor, așa cum prevedea Ordinul M.L.P.A.T.

În urmă cu peste o săptămînă, în urma unor sesizări ale Cooperativei "Socom Igiena", Prefectura a solicitat Consiliului județean să-i prezinte decizia respectivă, pentru a verifica legalitatea ei. Președintele C.J., Ion Amihăiesei, a declarat Prefecturii că va revoca respectivul act dar, în același timp, a anunțat conducerea "Socom Igiena" că va modifica consumul de apă prevăzut pentru serviciile de coafură și frizerie. Deși au trecut zece zile de la sesizarea Consiliului județean, președintele Ion Amihăiesei continuă să tacă, iar decizia ilegală rămîne încă în vigoare. Astfel, lunar, în contul "datoriilor" Cooperativei "Socom Igiena" către R.A.J.A.C. se adună peste 10 milioane lei și penalizările de rigoare. În prezent, așa-zisele "datorii" se cifrează la peste 52 milioane lei, sumă care depășește cu mult totalul beneficiilor realizate de "Socom Igiena" într-un an de zile. **(Ovidiu LUNGU)**

Premiile Asociației scriitorilor din Iași pentru anul 1993

Astăzi la orele 14,00, la Clubul literar Junimea va avea loc decernarea premiilor Asociației din Iași pe anul 1993. Juriul alcătuit din Ioan Holban, președinte, Sergiu Adam, Daniel Dimitriu, Corneliu Ștefanache, Constantin Ciopraga, Cristian Livescu și V. Constantinescu, membri, a acordat următoarele premii: Gellu Dorian pentru volumul "Elegiile după Rilke" - poezie, Florin Faifer, "Semnele lui Hermes" - critică literară, Adrian Aluigheorghe, "Cîntece de îngropat pe cei vii" - poezie, Horia Zilieru, "Doamna cu sonetul" - poezie, Daniel Corbu, "Documentele haosului" - poezie.

Totodată, același juriu a acordat și cinci premii speciale pentru debut următorilor: Maria Constantines (Suceava), Dumitru Spătaru (Iași), Lidia Blidariu (Bacău), Ion Enache (Vaslui) și Iancu Grama (Bacău). **(Dorin POPA)**

ORAȘUL PE O COLOANĂ

■ Poliția a definitivat dosarul directorilor de la AGROCOOP

Poliția Economică a definitivat dosarul privind activitatea foștilor directori ai S.C. AGROCOOP S.A., Nicolae Balcan și Ioan Rebegea. Arestați la 21 octombrie 1993, sub acuzațiile de înșelăciune în dauna avutului public și bancrută frauduloasă, cei doi directori au fost, ulterior, eliberați pe cauțiune, fiind, în prezent, cercetați în stare de libertate. Pe parcursul anchetei, s-au efectuat nu mai puțin de trei expertize contabile, ultima dintre acestea fiind în defavoarea fostei conduceri de la AGROCOOP. Întrucît Poliția a încheiat cercetările, dosarul urmează să fie trimis, din nou, Parchetului de pe lîngă Tribunalul Iași. După toate probabilitățile, ancheta va fi continuată de procurorul Elena Necula. **(Sorin SIMON)**

■ Vacanță judecătorească de la 1 iulie

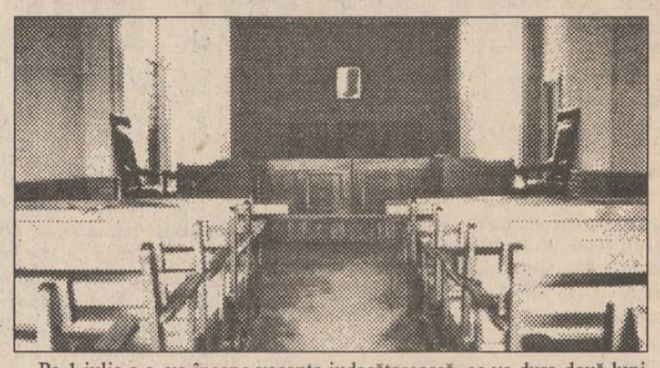

Pe 1 iulie a.c. va începe vacanța judecătorească, ce va dura două luni, încheindu-se pe 31 august. Valeriu Diaconu, președintele Curții de Apel - Iași, ne-a declarat că în această perioadă activitatea judecătorească se va diminua, însă nu va fi întreruptă total. "S-au luat toate măsurile organizatorice necesare astfel încît completele de judecată să funcționeze pentru dosarele prioritare", a adăugat Valeriu Diaconu. Din categoria cauzelor urgente fac parte dosarele în care inculpații sînt arestați, cele care privesc eliberarea condiționată a condamnaților, cele prin care se stabilesc pensiile de întreținere pentru minori etc. **(Gynella PARFENIE)**

■ Privatizarea societății "Șoferul amator"

Societatea comercială "Șoferul amator" S.A. din Iași (vechea Școală de șoferi) se va privatiza, în cel mai scurt timp, prin metoda vînzării de acțiuni către salariați (MEBO). Deși societatea a demarat procesul de privatizare cu mai mult timp în urmă, acțiunea a fost întîrziată datorită dificultăților întîmpinate în obținerea titlului de proprietate pentru terenul aflat în administrare. Constantin Dumitriu, directorul firmei, ne-a informat că, recent, a fost obținut titlul de proprietate pentru terenul aferent clădirii societății, urmînd să fie încheiate formalitățile și pentru terenul utilizat pentru gararea autoturismelor-școală. Constantin Dumitriu ne-a declarat că prețul actual al cursului de pregătire a șoferilor amatori este de 180.000 lei (30 ore), numărul de cursanți fiind în continuare ridicat. În acest sens, am fost informați că locurile pentru cursul de pregătire au fost ocupate pînă în luna octombrie 1994. Ca noutate, în perioada următoare se intenționează eliminarea probei de poligon din cadrul examenului pentru obținerea permisului de conducere auto. În schimb, probele executate în poligon vor fi introduse în proba de circulație prin oraș. **(Mihaela BREZEANU)**

■ S.C. TOMIRIS SA încearcă să modernizeze liniile de producție

În prezent, cei aproximativ 2100 salariați ai societății comerciale Tomiris SA (fosta întreprindere de mătase "Victoria") reprezintă aproape 70% din numărul total de angajați ce-și pot desfășura aici activitatea, avînd în vedere capacitățile de producție existente la firma ieșeană. După cum a afirmat Constantin Robotă, directorul general al acestei firme, o parte din utilajele folosite acum în procesul de producție sînt foarte vechi - unele chiar din 1968 - motiv pentru care a fost întocmit un plan de retehnologizare și modernizare, ce se va desfășura pe o perioadă de 5-6 ani. Din producția obținută în prezent la Tomiris SA, peste 35% este vîndută partenerilor din străinătate, unii dintre ei aflîndu-se de peste 20 de ani în relații de afaceri cu firma ieșeană. Referitor la eventualele disponibilizări de personal, Constantin Robotă a declarat: "Această problemă a fost și va fi analizată de la etapă la etapă de producție. Nu se pune problema trimiterii în șomaj a unora dintre salariați, atît timp cît avem în studiu mărirea liniilor tehnologice de execuție a confecțiilor. Va fi vorba, cel mult, de o recalificare a unora dintre salariați." **(A.T.)**

■ Fostul director la Școala 40 este considerat un antireformist

Constantin Chirvase, inspectorul care a efectuat controlul managerial la Școala generală 40, ne-a declarat ieri că directorul Ioan Tămaș nu avea, la data controlului, documentele școlare completate conform instrucțiunilor Ministerului Învățămîntului. "Cu asemenea oameni nu putem face reformă", a mai spus Constantin Chirvase, referindu-se la directorul Școlii 40. Împotriva calificativului acordat de către inspectorul Constantin Chirvase, Ioan Tămaș a înaintat o contestare către I.Ș.J., în urma căreia Victor Geangalău, inspector general adjunct pentru reformă, a efectuat o anchetă la Școala 40. Rezultatele anchetei încă nu au fost date publicității. Claudiu Popa, viceliderul sindical de la Școala 40, ne-a anunțat că în rîndul unor cadre didactice din școală se vehiculează ideea că în funcția de director va fi numit liderul sindical Bogdan Ionescu sau soția acestuia. **(Dan FODOR)**

La Pașcani

Se construiește un W.C. public în valoare de o sută de milioane lei

În cadrul dezbaterilor asupra bugetului județului Iași, consilierul județean George Carapanu a adus în discuție faptul că în fiecare din ultimii trei ani, la capitolul "investiții" apare în dreptul orașului Pașcani obiectivul "W.C. public", iar cifrele alocate au depășit cu mult suma de o sută de milioane lei.

Interpelat în legătură cu acest aspect, viceprimarul orașului Pașcani, Valeriu Andronache, s-a rezumat la a răspunde: "Știți, clădirea are deja patru nivele. Sper ca Banca să nu audă această discuție!".

Intervenind, președintele C.J. Iași, Ion Amihăiesei, a afirmat că acestei investiții trebuie, de fapt, să i se schimbe denumirea din "W.C. public" în "W.C. turn".

Fie că a făcut această afirmație în glumă sau în serios, bugetul pentru această investiție a fost aprobat.

Ieri, viceprimarul orașului Pașcani ne-a declarat că, din sumele aprobate anual de la buget pentru respectivul "W.C. public", de fapt a fost construit un sediu pentru administrația pieței orașului Pașcani și s-a folosit această strategie pentru că altfel nu ar fi primit niciodată de la buget banii necesari pentru construcția respectivă. **(Teo POPESCU)**

Cazuri ciudate în cercetarea Poliției T.F.

Doi ieșeni au furat 18 metri de cablu telefonic din cupru în valoare de 365.000 lei

■ un manevrant de vagoane din gara Pașcani a escrocat doi amici, promițîndu-le că îi va angaja în Turcia

Devastarea vagoanelor CFR de către țiganii și copiii ce locuiesc prin gară, scandalurile de tot felul și sustragerea bagajelor nu reprezintă singurele probleme cu care se confruntă lucrătorii posturilor de poliție TF din cadrul regionalei CFR Iași. În noaptea de 16 iunie, Troacă Mihai (33 ani) și Troacă Minodora (23 ani), soț și soție, domiciliați în cartierul Frumoasa, au sustras 18 metri liniari de cablu telefonic din cupru, prin îndepărtarea dalelor de beton ce protejează instalația. Paguba produsă este în valoare de 365.000 lei. A doua zi dimineață, cei doi au fost prinși în timp ce încercau că valorifice cablul telefonic la secția REMAT (ce se ocupă cu recuperarea materialelor refolosibile). Maior Constantin Rusu, adjunct șef inspectorat de Poliție Transporturi Iași, ne-a declarat că s-a emis mandat de arestare numai pentru Mihai Troacă. Ținîndu-se cont de faptul că cei doi soți au trei copii minori, Minodora Troacă nu a fost arestată. Tot de la maior Constantin Rusu am aflat că la postul TF Pașcani s-au definitivat cercetările în legătură cu Alexandru Hodorogea, de 37 de ani, din Iași, manevrant de vagoane, în stația CF Pașcani. Cunoscut cu antecedente penale, Alexandru Hodorogea a escrocat cîțiva cetățeni, promițîndu-le angajarea în cadrul CFR contra unor sume de bani. În urmă cu cîteva luni, Alexandru Hodorogea, împreună cu alți doi amici, Mihai Constantin și Elvir Vornicu, au plecat din Iași către Constanța, cu intenția de a ajunge în Turcia. Pe drum, le-a cerut celor doi amici 30.000 lei împrumut, cu promisiunea că, odată ajunși în Turcia, îi va pune în legătură cu un patron turc, facilitîndu-le angajarea. La intrarea în vama turcă, le-a mai solicitat "un împrumut" de 25 dolari ce, de asemenea, urmau a fi restituiți în Turcia. După ce au trecut vama, Alexandru Hodorogea i-a abandonat și s-a întors în țară. Dosarul a fost înaintat la Parchetul de pe lîngă Judecătoria Pașcani, cu propunerea de trimitere în judecată. **(Anca SĂLCEANU)**

Cinci ani va dura restaurarea Bisericii "Trei Ierarhi"

■ Primăria dispune în prezent de 20 milioane lei, iar în viitorul apropiat este așteptată o sponsorizare din partea Fundației SOROS, în valoare de 10.000 dolari

Primarul Constantin Simirad a reunit ieri factorii de răspundere care se ocupă de restaurarea bisericii "Trei Ierarhi" în scopul analizării planului de restaurare. Lucrarea va dura cinci ani și va fi precedată de operații de consolidare a zidurilor bisericii care sînt, în unele locuri, mai groase de doi metri. Pînă în prezent, cu cei 10.000 dolari oferiți de UNESCO s-au cumpărat utilaje de șlefuit piatra, de mare finețe, și utilaje de forat în piatră pînă la o adîncime de trei metri. După terminarea lucrărilor, aceste utilaje vor rămîne în patrimoniul Mitropoliei, care le va putea folosi pentru alte lucrări, la alte biserici. Pentru continuarea lucrărilor, municipalitatea dispune în prezent de 20 milioane lei, iar în viitorul apropiat este așteptată sponsorizarea Fundației SOROS (în valoare de 10.000 dolari). Interesantă este metoda prevăzută pentru restaurarea dantelăriei în piatră: înainte de a începe consolidarea, fiecare figură, fiecare model sculptat va fi imprimat pe o hîrtie de calc, urmînd ca acestea să servească drept model pentru restaurare. **(Ovidiu LUNGU)**

În zilele de 25 și 26 iunie

Concurs pentru asistenții șefi din spitale

În zilele de 25-26 iunie 1994, în baza Ordinului Ministrului Sănătății nr. 366/1994, în unitățile sanitare cu peste 300 de paturi se organizează concurs pentru ocuparea postului de asistent medical șef. În județul Iași, unitățile sanitare care organizează astfel de concurs sînt: Spitalul Universitar nr. 1, Spitalul Clinic nr. 2 ("C. I. Parhon"), Spitalul Clinic Recuperare, Spitalul Universitar Socola, Spitalul Orășenesc Pașcani, Leagănul de Copii Iași. Concursul propriu-zis va consta în două probe: interviu (în data de 25 iunie) și probă scrisă din tematica de specialitate (în 26 iunie). Referitor la acest concurs, Dumitru Marangoci, liderul Sindicatului Sanitas - județul Iași, ne-a declarat: "Sperăm că ocuparea prin concurs a funcției de asistent medical șef este ultima verigă ce lipsește pentru aplicarea reformei sanitare în județul Iași. Menționăm că reforma sanitară în România a avut mai multe încercări, dar, pînă în prezent, nu se văd rezultate concrete, în vreme ce populația așteaptă încă de la noi realizarea «protecției sociale reale», protecție ce presupune și asigurarea asistenței medicale gratuite, la un nivel decent, ori, astăzi, nu putem vorbi despre așa ceva." **(Dorin IACOB)**

La Universitatea "Al.I. Cuza", primul înalt titlu pentru un slujitor al științei educației

Doctor Honoris Causa

Marți, 28 iunie, la ora 17,00, în sala Senat a Universității "Al. I. Cuza" va avea loc ceremonia de acordare a titlului de Doctor Honoris Causa al acestei universități, profesorului belgian Gilbert de Landsheere. Personalitate marcantă a pedagogiei contemporane, profesor la Universitatea din Liege, baronul de Landsheere va fi primul dintre slujitorii științei educației căruia i se acordă titlul de Doctor Honoris Causa al universității ieșene. **(Cristina LECA)**

GRUPUL COMERCIAL al S.C. SURSA MOLDOVEI S.A

primește comenzi pentru

parchet fag

cu dimensiunile 200-400x30-70x22 mm.

Prețul - funcție de dimensiuni - este cuprins între: **8718 și 13.291 lei/mp** (inclusiv T.V.A.).

Relații la sediul nostru din Calea Chișinăului nr. 17, tel.127114, 127118, zilnic între orele 8,00-16,00.

RADIO NORD-EST IAȘI

72,44 FM - STEREO

VINERI, ora 19,00

SCHIMBUL II

Există oameni care se ridică la cer și plutesc.
Alții mișcă obiecte fără să le atingă sau îndoaie cuie cu privirea.
De unde provine forța acestor oameni? Este ea accesibilă oricui?
Radio NORD-EST vă invită să participați la o discuție despre levitație, telekinezie și alte fenomene paranormale, ascultînd astăzi, cu începere de la ora 19,00, emisiunea SCHIMBUL II (oameni sîntem) și formînd numărul de telefon 142446, prin intermediul căruia veți fi alături de noi și de invitații noștri.
Așteptăm părerile și întrebările dumneavoastră.

Realizator: CRISTIAN MUNGIU

Telefon 032/146363, 142446.
Pentru corespondență: O. P. nr. 7, C.P. 1618

La porțile Orientului, un ziar în stil occidental

Poziția 1003 în catalogul presei
Abonamentele se pot contracta la orice oficiu poștal din țară

Un renume cîștigat pe șosele

Surprize plăcute în societatea românească

Guvernul caută soluții pentru accelerarea privatizării

În scopul accelerării procesului marii privatizări, Guvernul a elaborat recent un program de măsuri care vor fi coordonate de organismele abilitate. Astfel, într-o primă etapă, vor fi selectate societățile comerciale privatizabile în 1994, lista acestora urmînd a fi anunțată public.

Această acțiune va fi coordonată de F.P.S. și de cele cinci F.P.P., împreună cu Agenția Națională pentru Privatizare (A.N.P.), pînă la 1 august 1994. Următoarele două etape constau în stabilirea noii valori a certificatelor de proprietate și determinarea valorii unitare a acțiunilor la fiecare dintre societățile vizate.

Pentru realizarea unui cadru organizat de preschimbare a certificatelor de proprietate contra acțiuni ale unei societăți comerciale, se vor înființa ghișee de schimb la unitățile respective și se va deschide subscripția (va începe depunerea carnetelor cu certificate de proprietate) atît pentru angajații acestora, cît și pentru ceilalți deținători de certificate de proprietate.

Aceste acțiuni vor fi urmărite de F.P.S., F.P.P. și A.N.P. O măsură interesantă este prevăzută pentru societățile care se vor privatiza prin ofertă publică de acțiuni. În situația în care oferta de schimb de certificate contra acțiuni depășește cota de 30% din capitalul social al respectivei societăți, se va permite schimbarea acestora pînă la 50% din capital. În acest caz, urmează să se efectueze operațiunea de regularizare între F.P.S. și F.P.P., în scopul menținerii de către cele din urmă a cuantumului de 30% din capitalul social al societăților respective.

Menționăm că, deși programul de acțiuni prezentat pare să fie benefic pentru accelerarea privatizării în România, este greu de crezut că, pînă la sfîrșitul anului 1994, își vor schimba forma de proprietate circa 2000 de societăți de stat, așa cum au afirmat, la începutul acestui an, reprezentanții F.P.S.

Reamintim că, la jumătatea anului în curs, numărul total al societăților privatizate, la nivel național, este de numai 550. **(Mihaela BREZEANU)**

La Botoșani

A început războiul funcțiilor la Camera de Comerț și Industrie

Vineri, 24 iunie 1994, este programată Adunarea generală a C.C.I. a județului pentru alegerea noii conduceri. Surse din cadrul Colegiului de conducere ne-au informat că ședința nu va avea loc, deoarece e greu de presupus că vor veni 341 membri pentru a fi statutară. La C.C.I. se vorbește tot mai insistent de organizarea unui "puci" din afară pentru schimbarea actualei conduceri și în special a președintelui Dan Andrașcu. Din această cauză, Colegiul selectează cu grijă pe cei care doresc să se înscrie în C.C.I. pentru a nu se ivi eventuale "surprize". Au fost respinse dosarele unor firme reprezentate de vicepreședintele Consiliului județean Emil Mosa și a fostului primar al județului, Corneliu Buliga. În mod inexplicabil a fost respinsă de la înscriere și filiala locală F.P.P.: "Cei de la Camera de Comerț nu au nevoie de parteneri incomozi și mai ales nu vor să împartă osul cu nimeni. Au făcut deplasări în străinătate pe banii Camerei în interesul propriilor SRL. În același timp, mai există o tabără de «aleși» cărora le expiră mandatul și vizează un loc «călduț» la C.C.I." Menționăm că din 13.000 de agenți economici existenți în județ doar 641 sînt membri la C.C.I. Cei mai mulți nu și-au plătit cotizația de ani de zile datorită neîncrederii pe care o au în activitatea Camerei de Comerț și Industrie. Vom reveni cu amănunte. **(Val GURALIUC)**

Pentru o reformă reală

Parlamentul va trebui să discute Legea falimentului

De curînd a fost întocmit proiectul Legii falimentului care stipulează condițiile în care societățile comerciale din industrie și comerț, precum și comercianții persoane fizice vor fi declarate falimentare. Falimentul este declarat de o instanță a unui tribunal în momentul în care un debitor nu își mai poate îndeplini obligațiile față de creditori. În acest proiect de lege este specificat că, în cazul societăților comerciale în nume colectiv (SNC), precum și al celor constituite în comanditâ simplă, falimentul se extinde nelimitat și asupra asociaților firmei respective.

Reabilitarea persoanei care a fost declarată în stare de faliment se poate face doar după trei ani de la constatarea falimentului și numai printr-o hotărîre a unui tribunal. În urma reabilitării, firmele sau persoanele fizice în cauză sînt șterse din registrul special aflat la tribunal în care sînt înscrise numele celor declarați în stare de faliment. În cazul în care falimentul înregistrat se datorează unei bancrute frauduloase, reabilitatea celui vinovat se face numai după reabilitarea penală. Bancruta frauduloasă reprezintă falsificarea sau distrugerea evidențelor firmei sau, în caz de faliment, înstrăinarea în dauna creditorilor a unei părți din activele societății.

Legea falimentului trebuia aprobată de Parlament încă din primul trimestru al acestui an, conform Memorandumului încheiat de Guvern cu Fondul Monetar Internațional. Este foarte probabil ca această lege să intre în discuție de abia în toamna anului 1994, după vacanța parlamentară, deoarece textul de lege face referiri la o serie de mijloace de plată neintroduse încă în circulație de Banca Națională a României: cambia și biletul la ordin, pentru care nu a fost creat încă un cadru tehnic. **(Alin TOCAN)**

Caz unic în istoria Penitenciarului Iași

Un fost pușcăriaș mulțumește cadrelor din Penitenciar pentru modul elegant în care s-au purtat cu el

■ el este coautor la recentul furt din redacțiile "Timpul" și "Evenimentul Zilei"

Cătălin Stănescu (19 ani) din Iași, coautorul recentelor spargeri la redacțiile ziarelor "Timpul" și "Evenimentul Zilei", a fost declarat responsabil de către o comisie medico-psihiatrică. Reamintim că, împreună cu Costache Hrițcu (66 ani), Cătălin Stănescu a comercializat aparatele furate din redacțiile ieșene, însă ele au fost recuperate de poliție și înapoiate proprietarilor.

Aceeași comisie medicală l-a declarat iresponsabil pe autorul principal al furtului, Costache Hrițcu, care va fi internat într-un spital de boli psihice, în regim de maximă siguranță.

Cătălin Stănescu a fost eliberat din închisoare, într-un mod inexplicabil, după un furt anterior. El a furat, în urmă cu un an, suma de 250.000 lei de la Casieria Mitropoliei. Conform opiniei dr. Cicerone Postelnicu, medicul care îl asistă în prezent la Spitalul "Socola", Cătălin Stănescu face parte din categoria simulanților. În penitenciar, el a încercat, demonstrativ, să se sinucidă de trei ori, pe timpul detenției, pentru a crea impresia că este nebun.

Cătălin Stănescu susține că este fiul natural al consilierului împăratului romilor și al soției lui, Viorica. El ar fi fost abandonat de către părinții săi la Casa de copii din Hălăucești.

Cătălin Stănescu afirmă că "se dă cu capul de stîlpi" și se taie cu lama, din cauza unei iubiri refuzate de Ramona Bucătaru (17 ani) din Iași.

El dorește să mulțumească din suflet tuturor cadrelor din Penitenciarul Iași, "d-lui maior Bîtea, d-lui Irinciuc și doamnei maiorese de la club", pentru faptul că l-au scăpat de la moarte și "l-au pus pe liber".

Părerea doctorului Cicerone Postelnicu, medicul care l-a mai internat în spital de nouă ori pe Cătălin Stănescu, este că acesta ar trebui luat în serios de organele judiciare și închis pentru liniștea și securitatea cetățenilor. **(Silviu LABEȘ)**

Cu ce partide mai simpatizează astăzi opinia publică?

Agenția de presă MEDIAFAX a revenit ieri cu noi extrase din Studiul național privitor la percepția publică a problemelor sociale actuale și imaginea populației despre Guvern, partide și personalități politice. Remintim că acest Studiu a fost comandat Institutului Român pentru Sondare a Opiniei Publice (IRSOP) de către Secretariatul General al Guvernului României.

■ Imaginea despre corupția guvernamentală

Cît de mare considerați că este corupția în rîndul funcționarilor din Guvern?

	Procente
Corupție totală	24
Corupție destul de mare	54
Corupție destul de mică	16
Nici un fel de corupție	4
Nu știu, non răspuns	2

■ Deplasări globale ale electoratului în perioada septembrie 1992 - aprilie 1994

	Procente 27 septembrie 1992*	aprilie 1994
PDSR (FDSN)	27,7	21
CDR	20,0	41
PD(FSN)	10,2	6
PUNR	7,7	6
UDMR	7,4	5
PRM	3,9	4
PSM	3,0	4
PDAR **	-	8
Minorități	1,4	-
Alte partide	18,7	5

*Voturi pentru Adunarea Deputaților (procente) conform comunicatului BEC

** PDAR a obținut numai numărul de voturi necesare pentru intrarea în Senat

■ De unde provin simpatizanții actuali ai PDSR

	Procente PDSR
Total persoane care simpatizează astăzi cu PDSR	100
Partidele pentru care au votat la 27 septembrie 1992	
FDSN (PDSR)	80
CDR	3
PD(FSN)	3
PRM	3
PUNR	2
PNL	2
PDAR	1
Nu au votat	6

■ De unde provin simpatizanții actuali ai CDR

	Procente CDR
Total persoane care simpatizează astăzi cu CDR	100
Partidele pentru care au votat la 27 septembrie 1992	
CDR	43
FDSN (PDSR)	22
PNL	8
PD(FSN)	7
PUNR	2
PRM	2
UDMR	2
PDAR	1
Alte partide	2
Nu au votat	11

Admiterea în licee și școli profesionale

■ datele necesare pentru înscriere

Pînă la data de 30 iunie a.c., au loc înscrierile pentru concursul de admitere în liceu și în școli profesionale. Înscrierile se fac la secretariatele instituțiilor care organizează concursul, iar dosarul de înscriere trebuie să cuprindă: fișa de înscriere, certificatul de naștere în original și copie și adeverință medicală eliberată de policlinica teritorială. Candidații din seriile anterioare trebuie să prezinte: cerere de înscriere, foaie matricolă pentru clasele a V-a - a VIII-a, certificatul de naștere în original (și copie), adeverință medicală eliberată de policlinica teritorială. Cei care optează pentru profilul sportiv trebuie să prezinte o adeverință medicală care să ateste că sînt apți pentru această disciplină. Pentru profilurile energetică, transporturi, mine, petrol, construcții de mașini, materiale de construcții, industrie alimentară, chimie industrială, silvicultură, alimentație publică și turism, sanitar, coregrafie, candidații trebuie să prezinte o adeverință medicală din care să rezulte că sînt apți pentru profilul pentru care au optat.

Proba scrisă la limba și literatura română va avea loc pe 5 iulie a.c., iar proba scrisă la matematică pe 7 iulie. Rezultatele vor fi afișate pe data de 12 iulie. **(Dan FODOR)**

La examenul de licență

Studenții străini sînt favorizați

Surse demne de încredere din cadrul Ministerului Învățămîntului ne-au precizat că studenții străini nu vor mai fi nevoiți să susțină și cele trei examene suplimentare din cadrul examenului de licență, primind, chiar și în aceste condiții, o diplomă cu antetul ministerului. Această decizie pare să fie urmarea faptului că mai mulți studenți străini - după ce au picat la acest examen - au protestat la minister, precizînd că oricum vor da examen de echivalare în țările lor și că licența este un examen inutil pentru ei. La Facultatea de Drept din Iași, pînă acum au ratat examenul de licență, la Drept Penal, șapte studenți, dintre care trei studenți israelieni. În urmă cu două luni, studenții israelieni i-au cerut ambasadorului lor să intervină la Ministerul Învățămîntului pentru a fi scutiți de acest examen și există indicii că intervenția lor a avut rezultatul scontat. **(Cristina LECA)**

Inaugurarea taberelor tematice

Astăzi, cu începere de la ora 17, la Teatrul "Luceafărul" din Iași, va avea loc festivitatea de deschidere a celor două tabere tematice organizate de Administrația Permanentă a Taberelor Iași. La festivitate vor participa Dan Gâlea, prefectul județului Iași, și reprezentanți ai Inspectoratului Școlar Județean Iași. În perioada 23 iunie - 3 iulie, la Bucium va funcționa o tabără de pictură, iar în perioada 24 iunie - 4 iulie, la Ciric va fi organizată, în premieră națională, o tabără de jurnalistică. Cei aproximativ 100 de elevi din tabăra de jurnalistică vor fi împărțiți în cinci grupe, fiecare purtînd numele unei publicații ieșene: "Monitorul", "Evenimentul", "24:ORE", "Opinia" și "Cronica". În toată perioada taberei, elevii vor asista la activitatea cotidiană a ziariștilor ieșeni. **(Dan FODOR)**

FIRMA NEST vinde en gros și en detail
♦ mobilier din PVC pentru grădină (import Grecia);
♦ umbrele multicolore;

en gros
♦ Busuioacă de Bohotin - Podgoria Huși - preț 840 lei sticla;
♦ planetare GLENTZER.
Prețuri negociabile
♦ șervețele import (100 buc./pachet) 655 lei/pachet
DEPOZIT str. C.A. Rosetti nr. 1 (Podu de Fier), lîngă Agenția Loto-Prono
Program: luni-vineri 9[00]-18[00] simbătă-duminică 10[00]-13[00]
NORD-EST GROUP S.R.L.

ASTĂZI A APĂRUT
Monitorul TV
CUPRINDE PROGRAME TV LOCALE, NAȚIONALE ȘI SATELIT
Nr. 22 ■ LEI 150 ■ săptămîna 25 iunie - 1 iulie 1994 ■
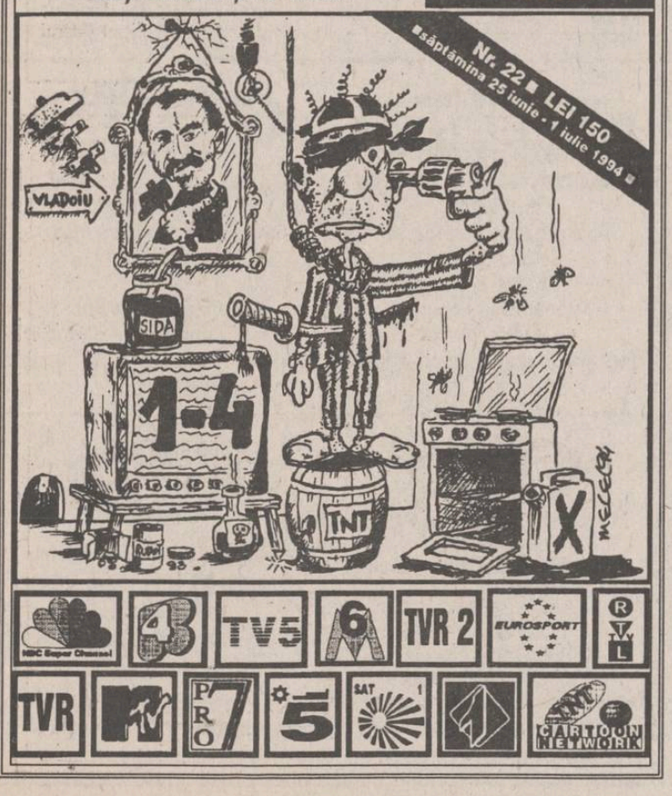

TV EUROPA NOVA canal 54
Vineri, 24 iunie, ORA 0[30]
NIGHT CLUB
Film artistic: Ploaia neagră
regia: Ridley Scott
cu Michael Douglas și Andy Garcia

SOCIETATEA COMERCIALĂ RADIX SRL
IAȘI 6600 Piața Unirii 12 Tel.: 032/143037 fax: 032/114705 PO Box 123
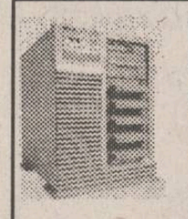
Un server pentru rețeaua dvs. Indiferent de dimensiunile rețelei, gama de servere HP vă satisface orice cerințe!
HP NetServer seriile: LC LF LM
NetServer LC: recomandat pentru rețele mici și mijlocii. 486 la 66 și 100MHz, Pentium la 60 și 66 MHz, EISA, PCI, SCSI
NetServer LF: recomandat pentru rețele mijlocii. 486 la 66MHz, Pentium la 66 MHz, EISA, PCI, SCSI, Disk Array, CD-ROM
NetServer LM: recomandat pentru rețele mijlocii și mari. 486 la 66MHz, Pentium la 60, 66 și 90MHz și Dual Pentium la 66 și 90 MHz, EISA, PCI, SCSI, Disk Array, CD-ROM
GARANȚIE 3 ANI
HEWLETT PACKARD
Authorized Dealer and VAR

Reuniunea miniștrilor de Externe ai fostelor țări comuniste

■ ministrul român de Externe, Teodor Meleșcanu, nu a fost invitat la această reuniune

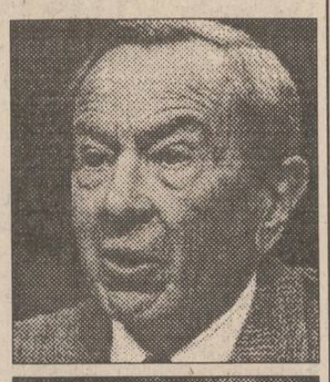

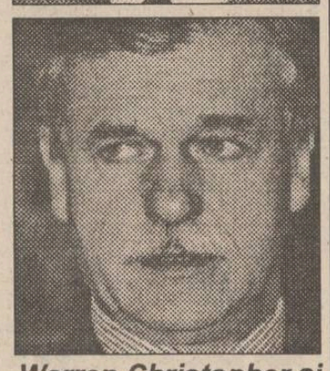

Warren Christopher și Andrzej Olechowski, artizanii reuniunii.

După cum a comunicat MAE al Poloniei, șeful diplomației poloneze, Andrzej Olechowski, împreună cu secretarul de stat al SUA, Warren Christopher, au invitat la reuniunea din 7 iulie miniștrii de Externe din Albania, Bulgaria, Ungaria, Slovenia și Cehia. Se preconizează că reuniunea, pe a cărei ordine de zi vor fi incluse probleme referitoare la securitatea țărilor din regiune și raporturile lor cu NATO, inclusiv în probleme ce se referă la programul "Parteneriat pentru pace", va fi prezidată de Olechowski și Christopher. Se intenționează, de asemenea, discutarea inițiativelor americane privind susținerea democrației, comerțului, investițiilor și asigurarea protecției sociale a cetățenilor din țările Europei Centrale.

A patra moțiune de cenzură va fi dezbătută în ultima zi a acestei sesiuni parlamentare

■ surprizele nu sînt excluse, cu condiția ca votul să fie secret

Ieri dimineață, senatorii erau siguri că dezbaterea moțiunii va avea loc miercuri, însă imediat după prînz, în sală a început să circule o nouă ediție a programului lucrărilor Senatului de săptămîna viitoare. Noutatea cea mare: o ședință comună a Camerelor miercuri seara, tîrziu, la orele 19,30. În cursul acestei ședințe ar urma să aibă loc doar prezentarea formală a moțiunii, o chestiune de rutină ce se poate rezolva în doar 15-20 de minute. Astfel, moțiunea va putea fi dezbătută și votată abia joi, adică în ultima zi a acestei sesiuni parlamentare, cînd este foarte probabil că mulți parlamentari vor fi acasă. În asemenea situații P.D.S.R. s-a dovedit (cel puțin pînă acum) extrem de disciplinat.

Surprizele nu sînt excluse: voturi în favoarea moțiunii ar putea veni și din partea adversă. Fie voturi ale unor deputați P.D.S.R. nemulțumiți de scandalul declanșat în Cameră de Legea învățămîntului, fie voturi ale parlamentarilor P.U.N.R., un partid cu mari probleme de popularitate în ultima vreme. O singură condiție pentru toate acestea: impunerea votului secret. Este tocmai ideea pe care - surprinzător - o susțineau ieri dimineață, pe culoarele Senatului, cîțiva senatori P.U.N.R.

Între timp, în cele două Camere ale Parlamentului, continuă strîngerea de semnături pe cererea de suspendare din funcție a președintelui Iliescu. La Senat se strînseseră, pînă ieri, 41 de semnături, însă mulți parlamentari absentează de cîteva zile. Senatorii P.D. nu sînt încă hotărîți să semneze, însă vicepreședintele Adrian Severin a promis "cîteva" semnături, în caz că nu se atinge baremul. Pentru a putea fi înaintată Curții Constituționale, cererea de suspendare trebuie semnată de o treime din parlamentarii fiecărei camere, respectiv 48 de senatori și 114 deputați.

Duminică vor avea loc alegeri prezidențiale în Ucraina

Leonid Kravciuc este preferatul electoratului

Serviciul sociologic al Companiei de radio și televiziune al Ucrainei a realizat al doilea sondaj telefonic privind alegerile prezidențiale. Au fost chestionați 1309 locuitori ai orașului Kiev. Datele obținute în urma sondajului au arătat că interesul electoral față de alegeri a rămas constant față de primul sondaj de opinie. Astfel, aproape 79% din persoanele chestionate intenționează să se prezinte la urne, circa 12% nu s-au decis încă, iar 9,3% au luat hotărîrea definitivă de a nu se prezenta la vot. De asemenea, cca. 46% din cei chestionați doresc să-l vadă pe Leonid Kravciuc în funcția de președinte al Ucrainei, 22% pe Volodimir Lanovîi, 19% pe Leonid Kucima. Pe locul al 4-lea se situează Olecsandr Moroz, pe al 5-lea Valeri Babici, pe al 6-lea Ivan Pliușci și pe ultimul loc Petro Talanciuk.

Țările din Asia de Sud-Est pot răsufla ușurate

Autoritățile de la Phenian vor respecta Tratatul de Neproliferare Nucleară

■ Coreea de Nord a promis Washingtonului că își va îngheța programul nuclear

În ciuda amenințărilor și avertismentelor, Coreea de Nord se va supune obligațiilor ce rezultă din calitatea sa de semnatară a Tratatului de Neproliferare Nucleară (NPT), a anunțat joi ministrul de Externe sud-coreean, Han Sung-joo, citat de REUTER. În repetate rînduri, autoritățile de la Phenian au avertizat că vor părăsi NPT, în cazul în care Statele Unite și alte state preocupate de problema nucleară nord-coreeană vor continua să exercite presiuni pentru a determina autorizarea inspecțiilor internaționale asupra instalațiilor nucleare ale Nordului. Ulterior, decizia privind retragerea din NPT a fost suspendată, Phenianul cerînd un statut special în rîndul țărilor membre ale Tratatului. În același timp, eforturile întreprinse pe plan internațional în vederea soluționării crizei, care amenință stabilitatea în peninsula coreeană, se intensifică. Joi, asistentul secretarului de Stat american, Robert Gallucci, expert în probleme nord-coreene, va avea convorbiri cu directorul Agenției Internaționale pentru Energie Atomică (AIEA), Hans Blix, destinate soluționării crizei din peninsula coreeană. Doi inspectori ai AIEA se află deja la Phenian pentru a obține asigurări ferme din partea autorităților în ceea ce privește accesul la reactorul nuclear de la Yongbyon. La Bruxelles, secretarul de Stat al SUA, Warren Christopher, s-a întîlnit cu ministrul de Externe rus, Andrei Kozîrev, pentru a stabili o serie de detalii cu privire la sancțiunile ce vor fi impuse împotriva Coreei de Nord, în cazul în care aceasta își va menține aceeași atitudine rigidă și necooperantă față de problema nucleară.

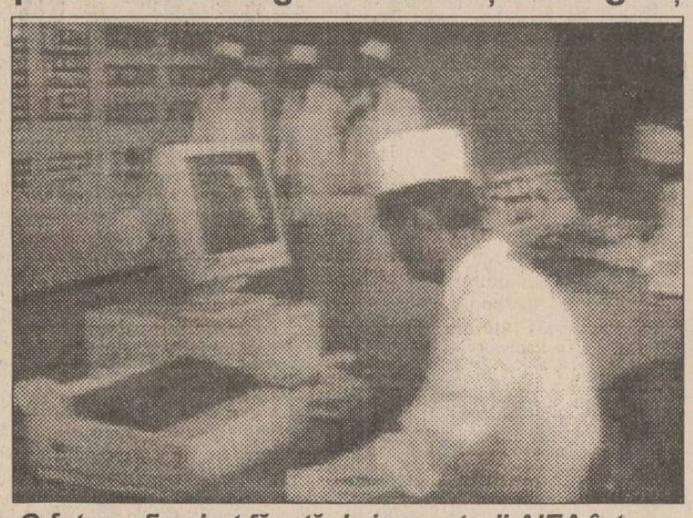

O fotografie pirat făcută de inspectorii AIEA într-un presupus laborator nuclear în Coreea de Nord

Președintele american Bill Clinton a anunțat că nord-coreenii au fost de acord să-și înghețe programul nuclear. Șeful executivului american a mai declarat că Washingtonul își va relua contactele diplomatice cu Phenianul și că Statele Unite vor renunța la intenția de a propune în cadrul Consiliului de Securitate al ONU adoptarea de sancțiuni împotriva Coreei de Nord. "Aceste evoluții nu reprezintă o soluție a problemei, ci o nouă șansă de a găsi o soluție", a declarat Bill Clinton în cadrul unei conferințe de presă. Declarațiile președintelui american au fost făcute după ce nord-coreenii au răspuns pozitiv propunerilor americane.

Noi execuții de ofițeri superiori la Bagdad

■ aceștia s-au opus numirii fiului lui Saddam Hussein, Uday, în funcția de ministru al Apărării, pe motiv că acesta nu are pregătirea militară necesară

Ziarul britanic "The Independent" publică o știre potrivit căreia recent, în Irak au avut loc noi execuții din rîndul ofițerilor superiori, ordonate personal de Saddam Hussein. Ar fi vorba de doi generali și un colonel cu funcții înalte pe linie de comandă, care s-au opus numirii fiului cel mare al lui Saddam Hussein, Uday, în funcția de ministru al Apărării. Refuzul lor de a accepta această numire a fost motivat prin aceea că fiul dictatorului nu avea pregătirea militară necesară pentru îndeplinirea unor atari răspunderi. Odată cu executarea celor trei, a fost operată și o epurare la nivelul conducerii armatei, peste 10 ofițeri fiind trecuți în rezervă.

Ca atîtea alte instituții din Italia

Opera din Roma a devenit un focar de corupție

Un număr de 22 de persoane, care lucrează sau au lucrat pentru Opera din Roma, urmează să compară în fața unui tribunal, printre ei și celebrul tenor spaniol José Carreras. Toți sînt acuzați fie de corupție, fie de deturnare de fonduri; Carreras este acuzat că a încasat 24.000 dolari pentru un singur spectacol, în 1992, și că a solicitat cheltuieli de călătorie în valoare de 7.500 de dolari.

Se pare că cel care a aruncat banii în stînga și în dreapta este fostul director al Operei, Gian Carlo Cresci, aflat și el pe banca acuzării. Pentru fiecare din cămilele ce au trebuit să defileze în opera "Aida" a plătit o chirie de 7.500 de dolari. Cămile care i-au mai făcut un pocinog, dîndu-și drumul pe scenă de emoție la auzul trompetelor. Sala foaierelor Operei a fost acoperită cu covoare grele, persane. Pe fondul acestor excentricități, audiența Operei s-a dublat în numai doi ani, dar și datoriile sale au crescut astronomic. Un mic excedent de 45.000 de dolari s-a transformat vertiginos într-un deficit de 45 milioane de dolari.

Opera Mare din Roma arată astăzi jalnic: cîteva fotolii au fost deja luate de portărei, pereții scorojiți au căpătat diverse nuanțe de gălbui, bugetul este aproape inexistent, iar calitatea puținelor spectacole, pe măsură.

TELEX

■ Luptele din Yemen provoacă serioase pierderi umane și materiale

Două sute de yemeniți au fost uciși și 700 răniți în confruntările din ultimele 6 zile din jurul orașului Aden. După duelurile de artilerie ce au avut loc miercuri, în jurul Adenului, forțele sudiste au raportat distrugerea a 20 de tancuri ale Yemenului de nord și doborîrea unui avion de vînătoare Mig-21.

■ Atacurile cu bombe au condus la rănirea a opt turiști britanici

Marea Britanie a cerut cetățenilor săi ce se află în Turcia să fie extrem de vigilenți datorită seriei de atacuri cu bombe din cîteva stațiuni de odihnă turcești în urma cărora au fost răniți 8 cetățeni britanici, informează REUTER. Aproximativ 10 cetățeni străini și 8 turci au fost răniți în urma unor astfel de atacuri începute marți în stațiuni de odihnă de pe malul Mării Mediterane. Cinci cetățeni britanici au fost răniți miercuri la Marmaris, în timp ce alți trei au fost răniți puțin mai devreme în urma unei explozii la Fethiye.

■ Ce se întîmplă cînd copiii duc la școală drogurile părinților

O femeie din Australia a fost arestată, după ce fiica ei, în vîrstă de 12 ani, a adus la școală marijuana aparținînd mamei sale, ca să o arate colegilor ei, informează "Sydney Morning Herald", preluat de REUTER. Profesorii fetiței au anunțat poliția care a arestat-o pe Janine Ella Kilgour, în vîrstă de 32 ani, la locuința acesteia din Bakers Creek, pe coasta statului Queensland. Ea a fost găsită vinovată pentru obținerea ilegală de droguri, fiind amendată cu 475 dolari australieni (aproximativ 350 USD) adaugă sursa citată.

■ Numărul copiilor nelegitimi este în creștere în Anglia

Aproape unul din trei copii britanici sînt născuți acum de femei necăsătorite, informează statisticile oficiale, preluate de REUTER. Biroul pentru populație apreciază că în 1992, 31 la sută din copiii născuți vii sînt concepuți de femeile singure, în comparație cu 14% în 1982.

■ Șase braconieri chinezi prinși în Rusia

În cadrul operațiunii de mare amploare ZASLON, acțiune desfășurată de grănicerii ruși din Extremul Orient împreună cu lucrătorii organelor de ordine, structurile privind protecția mediului, precum și o serie de alte structuri, numai în cursul unei singure nopți în sectorul detașamentului de grăniceri Habarovsk au fost reținuți 13 braconieri. În primele trei zile ale operațiunii, în sectorul detașamentului Birobidjan au fost zădărnicite peste o sută de încălcări ale regimului de frontieră, fiind reținuți, printre alții, șase braconieri, cetățeni ai Chinei.

ESTE TIMPUL SĂ OPTAȚI PENTRU CALITATE!

Magazinul **AVATTI** vă oferă produse electronice AUDIO-VIDEO ale celor mai renumite mărci din domeniu:

*TV PHILIPS D.51	-	885.000 lei
*TV PHILIPS D.54 TXT	-	1.149.910 lei
*TV SONY D.51 TXT	-	1.652.000 lei
*TV SONY D.51	-	1.149.910 lei
*TV GRUNDIG D.51 TXT	-	781.160 lei
*TV GRUNDG D.54 TXT	-	899.750 lei
*TV MEGAVISION D.51	-	519.908 lei
*TV MEGAVISION D.51 TXT	-	579.970 lei
*TV NEI D.51	-	576.961 lei
*TV NEI D.51 TXT	-	624.987 lei
*TV GOLDSTAR D.51	-	568.996 lei
*TV GOLDSTAR D.51 TXT	-	638.970 lei

Puteți cumpăra și cu plata în rate!

Adresa noastră: str. Ștefan cel Mare și Sfînt nr. 11.
Telefon 112810, 174054.

S.C. BERE "ZIMBRU" S.A.

anunță societățile din Iași interesate în comercializarea berii cu amănuntul că face livrări direct din fabrică pe bază de comandă, ambalaj la schimb și plata cu numerar, minimum 30 navete.

Prețurile practicate sînt:

	P.L. T.V.A.	Total
Bere ZIMBRU sticle 1/2	246 lei + 44,28	290,28
Bere ZIMBRU sticle 1/l	420 lei + 75,60	495,60
Bere ZIMBRU butoi + cisternă	350 lei + 63,00	413,00
Bere MOLDOVA pasteurizată sticle 1/2	300 lei + 54,00	354,00

Relații la telefon 137260, 112860.

Vă așteptăm!

INTERELECTRIC S.A.

INSTALAȚII DE CONDIȚIONAT AERUL
White-Westinghouse International Company
PENTRU CONFORTUL ȘI LINIȘTEA DUMNEAVOASTRĂ NICI UN PREȚ NU ESTE PREA MARE
CARACTERISTICI OPTIME
CLIMATIZARE CU DUBLĂ FUNCȚIUNE:
ÎNCĂLZIRE-RĂCIRE
5 TIPODIMENSIUNI CU PREȚURILE CUPRINSE ÎNTRE
1.439.000* lei ȘI 1.917.000* lei

UN PRIETEN DE NĂDEJDE ÎN ORICE ANOTIMP
TADIRAN
UNITĂȚI MONOBLOC
GRUP COMPRESOR EXTERIOR
PREȚURI CUPRINSE ÎNTRE
2.023.000 lei ȘI 6.273.000* lei*
ÎN FUNCȚIE DE CARACTERISTICI

6600 IAȘI, Str. ELENA DOAMNA Nr. 24
Tel. 032/112004; 112366 Fax 032/112366; 112447

** Prețurile nu includ TVA și sînt calculate la 01.06.1994.*

S.C. COMTEX S.A. IAȘI
Str. G. Ureche nr. 3, bl. Gh. Sonțu

scoate la licitație
EVALUAREA activului din
Iași, str. Anastasie Panu nr. 1 B și 2A.

Caietul de sarcini se găsește la sediul societății, la directorul economic și se eliberează contracost. Ofertele tehnice și financiare pentru efectuarea evaluării se primesc la sediul S.C. COMTEX S.A., Iași, str. Grigore Ureche nr. 3, bloc "Gh. Sonțu", în termen de 15 zile de la apariția anunțului. Deschiderea plicurilor în prezența ofertanților va avea loc pe data de 12 iulie 1994, orele 11,00, la sediul societății.

Relații suplimentare la telefon 114174.

Hotel UNIREA
Et. 12, cam. 1209
tel. 112928
fax 153463

UNICO
multiSAT tv
vă propune următoarea schemă de programe:

■ TF1 ■ TVR1 ■ MTV ■ ■ M6 ■ ET1 ■ FRANCE 2 ■ ■ RT4 ■ CANALE 5 ■ ■ SAT1 ■ CMT ■ TVR2 ■ ■ RTL ■ CN -TNT ■ ■ EUROSPORT ■ PRO7 ■ ■ ITALIA1 ■ EURONEWS ■ ■ RTL FRANCE ■ NBC ■

Puterea de a alege!

ANTENNE 2
Canal S6, Sistem SECAM, 5,5 MHz,
- vă prezintă un program de divertisment
- 12,00 jocuri de noroc
- transmisiuni sportive
- 20,00 Journal
Program difuzat în limba franceză

CANALE 5
Canal S8, Sistem PAL, 5,5 MHz,
- prezintă un program distrativ
- show-uri
- seriale
- 19,00 jocuri de noroc
- 21,40 Glume aparte (show)
Program difuzat în limba franceză

SAT 1
Canal S9, Sistem PAL, 5,5 MHz,
- vă oferă un program diversificat
- jocuri de noroc
- știri
- 17,00 STAR TREK
- 20,30 Roata Norocului
- 21,15 film artistic
Program difuzat în limba germană
Cele mai interesante programe vor fi traduse.

CMT
Country Music Television
Canal S10, Sistem PAL, 5,5 MHz,
- vă oferă cea mai îndrăgită muzică de peste ocean: muzica country
- video-clipuri country-music
Program difuzat în limba engleză

CAFEAUA DE DIMINEAȚĂ

"Sadoveanu ne-a fost dascăl de pescuit și de vînat, dar mai ales de comportament"

Aurel LEON

Așa afirmă Mihai Sevastos în volumul "Amintiri de la «Viața Românească»" (1956), știut fiind că în redacția respectivă erau mulți ucenici în cinegetică: Sadoveanu, Topîrceanu, Sevastos, C. Botez, Iancu Botez, Demostene Botez... Ce înțelege prin comportament vînătoresc? Corectitudine, cinste, prietenie adevărată. Cel puțin așa înțeleg eu. Vînătorul și pescarul sînt oameni apropiați de natură, prieteni ai animalelor. Psihologul american W. James scrie undeva că atunci cînd oamenii vor studia mai profund sufletul animalelor, poate se vor înspăimînta de modul cum s-au purtat cu ele și în general, de comportamentul lor. Iată de ce am privit totdeauna cu simpatie și respect orice fel de asociație de vînătoari și de pescari și am rămas descumpănit cînd, zilele trecute, ancheta a găsit vinovată de moartea prin asfixiere a zeci de tone de pește, în lacul de acumulare de la Podu-Iloaiei, Asociația vînătorilor și pescarilor din Iași, care exploatează iazul. Dacă e așa, mi-am zis, înseamnă că e ceva putred în... Danemarca! Și iată, se pare că aceasta-i situația.

Vechiul meu prieten și camarad de liceu, profesorul Ioan Manolache, "pușcă bătrînă", din 1947, fost în două rînduri președinte al Filialei de vînătoare - Iași, în prezent al grupei de vînătoare de pe fondul Valea Lupului, și dl. Emil Lucan, șeful grupei de vînătoare de pe fondul Erbiceni, mă vizitează, tare amărîți, cu rugămintea de a-i ajuta să demonstreze în fața opiniei publice anumite abuzuri ale conducerii A.J.V.P.S. Iași. Le dăm cuvîntul. «Iată despre ce este vorba: Asociația Județeană a Vînătorilor și Pescarilor Sportivi (A.J.V.P.S.) este o organizație obștească de tip cooperatist. Ea funcționează pe baza unui statut elaborat de Congresul de constituire a Uniunii Vînătorilor și Pescarilor Sportivi din România. Conducerea este asigurată, potrivit prevederilor statutare, de către Conferința Județeană și de către comitet. Cum conferința înseamnă, de fapt, un fel de adunare generală, care se întrunește la intervale de timp foarte mari, conducerea rămîne în sarcina comitetului.

La organizația ieșeană, comitetul a fost ales în februarie 1990 și de atunci și pînă în prezent acest comitet n-a convocat nici măcar o singură dată adunarea generală (conferința) în fața căreia să prezinte darea de seamă și bilanțul anual. De aceea, s-au ivit numeroase suspiciuni. Care este de fapt situația? Comitetul este alcătuit din 15 membri aleși, avînd un președinte și un vicepreședinte, unul la secția vînătoare și altul la secția pescuit. Toți au statut de "onorifici", fiind doar degrevați de 50% din cotizația anuală, la care își mai adaugă ei înșiși (nu toți) unele înlesniri și avantaje, prin abuz, precum folosirea cabanelor de la Cotu' Morii și Aroneanu etc.

În astfel de situație, fie că nu-s mulțumiți de statutul lor de "onorifici", fie că nu-s capabili să conducă o organizație obștească, fie că nu dispun de timp, fie că-s rău intenționați, unii din acești membri ai comitetului, aleși în 1990, n-au depus nici un fel de activitate. Astfel că acest comitet s-a descompletat an de an, fie prin absență totală, fie prin demisii, fie prin

Mihail Sadoveanu și dr. Ionel Pop la vînătoare de cerbi în munții Sebeșului (1937)

deces. Președintele asociației, dl. ing. Nichita Eugen, fie din comoditate, fie prin incompetență, a lăsat conducerea organizației pe mîinile a doi funcționari, secretarul și contabilul, care au reușit să aducă Asociația ieșeană în pragul falimentului și, pentru a se salva, impun membrilor cotizații aproape insuportabile: 50.000 lei pentru vînători, 15.000 - 20.000 lei pentru pescari. Asociația a moștenit în 1990, de la vechea conducere, un patrimoniu în valoare de cîteva sute de milioane lei, plus suma de 4 milioane lei în cont la B.N.R. - sumă care azi echivalează cu peste 50 milioane. În ce constă patrimoniul? Un local propriu (proprietate realizată prin contribuția membrilor) situat în bulevardul Ștefan cel Mare nr. 3, o cabană modernă la Cotu' Morii și o pepinieră piscicolă, o cabană, tot modernă și bine echipată, precum și o fazanerie, în pădurea Aroneanu, o mică cabană la Popești. Toate acestea ca bunuri imobile, la care se adaugă 2-3 tractoare, una căruță cu cal, o camionetă TV și un Aro, ambele cumpărate în 1992, respectiv 1993. La acestea se adaugă cîteva arme cu glonț și lunetă, cîteva arme de vînătoare, două aparate de televizor, un frigider "Zil", diferite trofee etc. etc. Dacă acest patrimoniu ar fi fost folosit gospodărește, toate cheltuielile necesitate de activitatea Asociației s-ar fi putut acoperi din veniturile aduse de acest patrimoniu și n-ar fi mai fost nevoie să arunce asupra vînătorilor și pescarilor cotizații împovărătoare. Marea majoritate a acestora trăiesc (supraviețuiesc) din salarii ori pensii variind între 60.000 lei și 130.000 lei. Culmea abuzului îl constituie faptul că, în ședința de comitet din ziua de joi, 9 iunie a.c., secretarul și contabilul, autointitulîndu-se "conducere operativă", au impus salarii pentru ei în sumă (vă rog: atenție!) de 380.000 lei și, respectiv, 350.000 lei. Membrii prezenți (ai comitetului) au aprobat, cu o singură abținere.

În ziua de 10 iunie, a doua zi după faimoasa ședință de comitet, cînd s-au aprobat incredibilele salarii ale secretarului și contabilului, a avut loc la sediul Asociației un fel de anchetă radio organizată de reporterul Boris Crăciun de la postul local. Cu acest prilej, cei doi au recunoscut că vor avea salariul respectiv. În cadrul aceleiași anchete radio, din partea vînătorilor și pescarilor li s-a reproșat celor doi abuzul și incompetența în serviciu, anume că în anii 1991, 1992 și 1993, bilanțul contabil a fost negativ. Astfel, 1991 s-a soldat cu pierderi în sumă de 1.034.504 lei; 1992, aceeași situație - pierderi în sumă de 1.044.934 lei și 1993 - pierderile au fost doar de 193.149 lei, totuși pierderi, în ciuda faptului că, în acești ani, 1990, 1991, 1992 și 1993, asociația a folosit și moștenirea celor 4 milioane lei aflați în contul B.N.R. la finele anului 1989.

Tot în cadrul acelei anchete radio, li s-a reproșat celor doi funcționari abuzul în folosirea unor bunuri, precum risipirea unor mari cantități de motorină (9786 litri în 1991; 7700 litri în 1992 și 14.302 litri în 1993). Este revoltătoare această risipă de carburanți, în timp ce agricultura țipă după cîteva tone de motorină. De asemenea, li s-a reproșat celor doi risipa de muniție (în 1992 - 8935 cartușe; în 1993 - 7225 bucăți cartușe; pentru 1990 și 1991, nu deținem date pentru că "rapoartele explicative" întocmite de cei doi funcționari și prezentate comitetului nu ne-au fost aduse la cunoștință).

Li s-a reproșat, de asemenea, risipa de fonduri pentru achiziționarea de bunuri cu totul inutile, precum un aparat telex, un aparat televizor, un aparat de radio, un frigider "Zil" și multe alte cheltuieli inutile; vorba din popor: "Chelului tichie de mărgăritar îi trebuie".

La toate aceste reproșuri, cei doi funcționari au cam strîns din umeri Din datele prezentate mai sus (și mai deținem și altele, multe și imputabile atît "conducerii operative", cît și conducerii figurative, alcătuite din marionete, complice însă cu "operativii") rezultă că la conducerea A.J.V.P.S. Iași, în răstimpul februarie 1990 și pînă în prezent, s-au săvîrșit numeroase și grave ilegalități. Toate acestea în dauna membrilor vînători și pescari, obligați a suporta cotizații împovărătoare».

Conducerea în cauză ce are de spus? Să urmăm sfatul lui Seneca "audiatur et altera pars". Nu de alta, dar după spusa lui Sadoveanu: "Vînatul și pescuitul ne învață ce puțin îi trebuie unui om."

Infernul comunist la el acasă

Trei zile la Sighet

Florea IONCIOAIA

Sighetul e un loc unde ai tot timpul impresia că ai ajuns la capăt, că de aici nu mai ai unde pleca și, într-adevăr, frontiera e la cîțiva pași, mereu, orice ai face, treci pe lîngă ea, te amenință aproape, te sfidează. Oraș altădată cu importanța sa în această parte a imperiului, Sighetul a fost, după Unire, rupt de lumea care-l născuse și aruncat la marginea istoriei. Dar, atît timp cît traficul de frontieră oferea o anume compensație, oamenii puteau trece Tisa pe bază de buletin, produsele manufacturate erau mai ieftine în Cehoslovacia și vechile legături cu Budapesta, Cernăuțiul și centrul Europei nu se rupseseră cu totul, realitatea a putut fi banalizată. După 1938, însă, odată cu volatilizarea sistemului de la Versailles și prăbușirea Cehoslovaciei, mai întîi, cînd nu te mai apropiai de graniță fără pericolul de a-ți pierde viața, apoi, cu războiul și calvarul evreilor de aici, orașul a fost condamnat definitiv. Comuniștii au făcut restul. Reședința județului a trecut munții, la Baia Mare, iar aici a fost înființat unul dintre cele mai dure locuri de detenție pentru prizonierii politici din România comunistă, unde a fost închisă o bună parte din elita interbelică. I s-a spus, de altfel, "închisoarea miniștrilor", dar i se putea spune foarte bine "cimitirul miniștrilor". Au murit aici, printre alții, C. Argetoianu, C.I.C. Brătianu, istoricul I.I.C. Brătianu, Iuliu Maniu, economistul Mihail Manoilescu și mulți alții. Îngropați pe ascuns într-un cimitir de la marginea orașului, cimitirul săracilor, fără posibilitatea de a le mai identifica azi osemintele, ei erau destinați anonimatului absolut.

Construită în prelungirea sediului primăriei, în plin centrul orașului, în manieța obișnuită a arhitecturii fostului imperiu, închisoarea e o clădire oarecare, pe lîngă care treci senin, fără să tresari. De altminteri, oricît de sinistră va fi fost la origine, ea nu era destinată a fi un loc de exterminare și cu atît mai puțin o închisoare pentru deținuți politici (inovația aparține totalmente comuniștilor), dar a fost preferată tocmai ca urmare a poziției sale, la frontiera cu URSS, ceea ce ar fi asigurat eventual, în caz de răsturnare bruscă a situației (invazie americană, de exemplu!), trecerea rapidă a deținuților spre Siberia.

Prin trecutul său legat de lumea central-europeană, de istoria mai multor etnii și culturi, și datorită acestei închisori de tristă faimă, Sighetul este acceptat ca un simbol, deopotrivă pentru noua Europă, cît și pentru memoria tragică a celei vechi, iar alegerea sa, pentru a deschide aici, cu sprijinul Consiliului Europei, un memorial și un centru de studii asupra represiunii totalitare din întreg spațiul est-european, n-a fost întîmplătoare. Proiectul plutea demult în aer și simpozionul **istorico-politic**, desfășurat în zilele de 10-12 iunie aici, în organizarea Alianței Civice și a Asociației Foștilor Deținuți Politici din România, ajuns deja la a doua ediție, nu s-a voit decît o piatră la acest edificiu.

Vorbind de această manifestare, trebuie menționat că un program deosebit de încărcat și mai ales faptul că toate cele trei zile au fost dominate de aspecte ce țin de ritualul secundar al unei manifestări științifice (vizite, slujbe religioase etc), nu întotdeauna inevitabile, a obligat participanții la un adevărat tur de forță. Mi-a părut, de asemenea, un punct slab absența dezbaterilor. Acestea au fost însă compensate de enorma ospitalitate a gazdelor, în frunte cu primarul Filipciuc și cu dl. Bîrlea, organizatorul principal, ca și de atmosfera generală a întîlnirii. Invitații străini (din Polonia, Bulgaria, Ungaria), vipuri politice autohtone de toate culorile (Alexandru Paleologu, Teodor Ardelean de la PUNR, care a rostit la deschidere un lung și cam emfatic discurs, Victor Babiuc, a cărui comunicare a lăsat o impresie deosebită etc), cercetători, reprezentanți ai organizațiilor foștilor deținuți politici și alții au întreținut o dezbatere destinsă și echilibrată. Printre absenți s-a evidențiat dl. Cicerone Ioanițoiu, unul din istoriografii cei mai cunoscuți ai fenomenului, pentru a nu mai vorbi de cei de la Institutul specializat și subvenționat de guvern, al domnului Radu Ciuceanu.

Genericul sub care era plasată întîlnirea de la Sighet, cel de **memorial istorico-politic**, sugera de la început o dublă perspectivă. Mai întîi, se voia un omagiu adresat zecilor sau sutelor de mii de victime ale represiunii comuniste și o întîlnire a cercetătorilor, a tuturor celor interesați de fenomenul respectiv din România. Iar, pe de altă parte, era vorba de o tentativă mai largă de reflecție asupra sistemului totalitar, atît ca fenomen istoric, cît și ca amenințare și de a desprinde un mesaj din această experiență cumplită.

Marea reușită a simpozionului a fost, cel puțin pentru cei din generațiile mai noi, confruntarea aproape directă cu fenomenul detenției politice. Un moment dureros, fascinant și dificil, care s-a prelungit de-a lungul întregului sejur la Sighet. Localul închisorii, dezafectat acum, reamenajat de altfel după 1964, nu mai spune mare lucru. Poți atinge cu propria mînă zăvorul din celula în care a stat închis Gheorghe Brătianu. Știi că pe aceste trepte a fost grăbită moartea lui Maniu. Dar mecanismul în sine rămîne invizibil, oricît ai privi sinistrele încăperi. Puținii supraviețuitori aveau ei înșiși dificultăți în a ne transmite ceea ce trăiseră direct. Chiar în fața celularului, unde se petrecuse drama vieții lor, păreau marcați, ca și noi, de sentimentul neverosimilului. Toate acestea s-au putut oare petrece? Cum se poate mărturisi, apoi, o asemenea experiență fără riscul de a nu spune exact ceea ce trebuie spus? Toată această tragedie are ea un sens, ascunde un mesaj sau a fost numai o simplă glumă a istoriei? De aici începe munca istoricului, chiar dacă, e drept, sîntem departe azi de a putea separa relaxați toate aceste lucruri, în care se amestecă fatal tenta emoțională și demersul științific. Dar poți scrie despre această tragedie fără emoție, ca despre un simplu inventar administrativ? Deocamdată, mă tem, adevărul este "politic", vindicativ și insuportabil în același timp.

Din scrisorile, telefoanele și audiențele zilei

■ După compostarea biletului, coborîrea!

D-na Maria Fotache, telefonistă la Spitalul "Sf. Spiridon". "Miercuri 22 iunie a.c., în stația de la Piața Independenței m-am urcat în troleibuzul 46, cu nr. 446, condus de un tînăr brunet, iar în fața Spitalului «Sf. Spiridon», la dispecer, am fost coborîtă pentru că "mașina se retrăgea la garaj". Am propus să rămînem în cursă iar pînă la garaj șoferul să oprească în fiecare stație să coborîm. Șoferul a refuzat. Nu-i prima dată cînd tînărul, fără o prealabilă anunțare la compostarea biletului, face să ne risipim banii. Rău este că lui i se asociază casierele, fetele de la Dispecerat etc."

■ Răfuială între rude, pentru un loc de veci

Dl. Mircea Ciornea, str. Mușatini nr. 35, bl. R3, sc. A, et. 3, ap. 2, Iași, salariat la S.C. SOMACO S.A. Iași, în replică, răspunde la articolul "Înhumat la Eternitate, dar cu crucea și inscripția la cimitirul «Sf. Petru și Pavel»", publicat în "Monitorul" din 26 mai 1994: a) fratele nostru mai mic - Constantin - din str. Columnei nr. 1, a fost ajutat cu bani să-și cumpere apartament cu trei camere ca și părinții să locuiască la bătrînețe în condiții bune, pentru că la Bivolari casa devenise improprie de locuit din cauza degradării; b) casa din Bivolari folosește fiului meu Emilian pentru societate comercială în baza înțelegerii făcute la Notariatul de Stat, iar recuperarea investiției face obiectul unui proces civil; c) cele patru cripte de la cimitirul Eternitatea sînt făcute de Mircea și Ioan Ciornea, frați. Ajutat de sindicatul din unitate, cînd a murit tata, am realizat un cavou pentru familie la cimitirul "Sf. Petru și Pavel", un monument de toată lauda. Cît privește crucea de fier cu o tablă scrisă în grabă luată de la "Eternitate", dl. Ioan Ciornea este acel care a dus-o acolo! Dl. Mircea Ciornea crede că articolul din "Monitorul" nu este opera mamei sale "în vîrstă de 84 de ani, care se jură că n-a scris ea", ci a lui Ioan Ciornea care-l dușmănește și în numele mamei lor inventează tot felul de șicane.

■ Comisie medicală intransigentă

D-na Vironica Zanchi, Șos. Națională nr. 194, bl. A1, sc. A, et. 5, ap. 18, Iași, la cei 54 de ani ai săi este pensionată cu invaliditate de gradul II, avînd diagnosticul: "boală Parkinson. Polineuropatie toxică. Neoplasm mamar drept operat. Sindrom hipoanabolic și sindrom depresiv". A fost internată în spital în aprilie 1994 și a fost operată de prof. Constantin Gavrilescu care a trimis-o la Comisia de pensionare cu recomandarea pentru încadrare în gradul I de invaliditate, fiind însoțită de fiica sa. Dependentă social (expusă la imobilism), cu doar 58.000 lei pensie lunară, după două săptămîni de stat pe la ușa cabinetelor medicale și în fața aparatelor care au diagnosticat-o pentru acel grad de invaliditate, comisia de expertiză, care are program afișat de la 7,00-15,00, dar care-și începe activitatea la orele 10,00 ori 11,00, lucrînd "la vedere", i-a emis o nouă decizie de pensionare, dar cu încadrare tot în gradul II de invaliditate. "Sînt conștientă că mai am puțin de trăit, dar medicii de la comisie sînt intransigenți cu mine. Nu-mi schimbă nici speranța de viață, nici posibilitățile materiale de viață. Ce să fac din 58.000 lei care nu-mi ajung nici să-mi port cheltuielile pentru mizeria vieții?". Deocamdată, ea așteaptă specialistul de la București în comisia de expertiză. Și face drumuri. Și-i bolnavă de Parkinson. Tremură și cade pe stradă, pe holurile policlinicii...

(Ion N. OPREA)

Amintiri de azi

De rîsul lumii!

Bogdan ULMU

Există o rubrică de umor, prin anumite reviste, intitulată "Rîsul lumii" (în care sînt antologate caricaturi ale graficienilor celebri).

O rubrică intitulată însă "De rîsul lumii!" nu există în presa noastră. Cel puțin, nu există oficial. Și nici n-ar avea de ce, tot ceea ce se-ntîmplă la noi fiind, într-un fel, "de rîsul lumii!". Ca să nu ziceți că sînt nihilist, iată, dau două exemple.

Televiziunea s-a dus la Festivalul de Operă de la Constanța. Băieții și-au montat camerele, și-au instalat cablurile, și-au pus microfoanele, căștile, au adus carul TV în stradă, au adus muncitori tehnicieni și specialiști de înaltă calificare, au vorbit cu organizatorii - mîndri că le pot face publicitate... Însă, înainte cu-o juma' de oră de începerea spectacolului, a apărut un bulgar care o rupea-n română și i-a privit uimit: "Ce căutați aici? Ce vreți să faceți?"... "Păi, noi vă imprimăm spectacolul cu Aida! Noi sîntem frații voștri, din fostul lagăr estic! Noi vă facem publicitate pe gratis! Noi vă transmitem opera Aida! Vedeți ce generoși sîntem noi, televiziunea română?!"...

Bulgarul însă nu s-a bucurat că i se va face reclamă pe gratis. Mai mult, el a-nceput să se-nchine, să urle, să țipe, să cheme poliția (noroc că poliția nu știa bulgărește!) și să explice că fără 3.000 de dolari, el nu dă voie să i se imprime opera Aida, cu trupa sa, chiar dacă e jucată în România. Televiziunea noastră, care are bani să-i trimită în Occident toată ziua pe toți redactorii, realizatorii și reporterii, pe toți colaboratorii prezenți, foști și viitori, nu are însă 3.000 de dolari pentru imprimat opera Aida, la Constanța. Atunci, muncitorii au strîns cablurile, au încărcat în camioane, tiruri și caruri totul, au văzut spectacolul pe gratis, au făcut o baie și s-au întors, victorioși, acasă. Păi nu este o situație "de rîsul lumii?!"...

Sau, vorbeam nu de mult, de dreptul de autor - care-n România nu se respectă. Că nu-l respectă contabilii, care-s invidioși că scriitorii și artiștii iau bani pe munca lor (ca și cum funcționarii n-ar fi plătiți pentru prestația lor!), mai înțeleg: invidia omului mărunt îl împiedică să priceapă chestiunile axiologice. Dar, ducîndu-mă într-o (bună?) zi la Ministerul Culturii, am aflat că nici nu prea sînt șanse ca scriitorii să primească bani indexați la nivelul lui 1994, din cauza... scriitorilor! Adică, deoarece Conducerea Uniunii Scriitorilor nu face presiuni către Parlament, tarifele de achiziție la o piesă au rămas, cum spuneam și altă dată, la nivelul anului '72!

Doamna Pîrvu, de la Protecția Dreptului de Autor, și domnul director economic Cristea (persoane foarte agreabile, altfel) mi-au explicat că la Adunarea generală de la București scriitorii, în loc să se certe, mai bine și-ar fi văzut de interesele lor. Muzicienii, îmi spunea doamna Pîrvu, oameni practici, și-au majorat pînă acum tarifele în două rînduri; te ții de compoziții, nu mori de foame. Scrii o piesă însă, te alegi cu 2 kile de carne pe lună... Sigur, tot e ceva: ai cam 70 de grame de carne, zilnic.

Și-n fond, iată, a ieșit la iveală cusurgiul din mine: ce ne trebuie nouă piese de teatru noi - nu avem atîtea vechi, unele, nejucate încă?! Și ce ne trebuie Aida cu opera din Sofia? Nu avem vreo trei - patru Aide naționale, în care nu apar probleme de valută?! Și ce dacă soliștii noștri de operă mănîncă 70 de grame de carne pe zi?! Ce, ai bulgarilor mănîncă mai mult?!

Puncte de vedere

Examene școlare și bani de protocol

Valeriu NEȘTIAN

Neliniște, încordare, pregătiri se văd și se simt în aproape toate școlile. Mai mult decît pînă aici, elevi, cadre didactice, părinți așteaptă, se scutură, privesc spre viitorul apropiat. Au și început examenele de vară. Această **problemă de tehnică școlară** în care se pricepe toată lumea, întrucît dispune de o uriașă **valoare socială**, se pune iarăși pe tapet sub **raportul instruirii/formării tinerei generații**.

Neastîmpărul și trepidațiile care cuprind școli și licee au pe alocuri o secundară legătură cu pregătirea efectivă a probelor de examen ori concurs. Unii (și nu sînt puțini!) deja se agită pentru **reușita cu orice preț** a copiilor sau elevilor lor. Fie sacrificîndu-se criterii valorice elementare. Fie speculîndu-se slăbiciuni și metehne. Fie punînd în priză vechea acțiune indicială a intervenționismului ("dispoziție de la partid să se facă așa și numai așa!!!").

Dar cine n-a intervenit ori n-a suferit atacul intervenției? E un capitol de psihologie socială deosebit de interesant și amuzant. Cronica și literatura au exploatat adeseori zăcămintele bogate ale acestei mine de inspirație. Lanțul slăbiciunilor omenești se împletește, doar, în chipurile cele mai neașteptate și complicate... Prietenii și dușmănii, obligații și ranchiune se leagă și se dezleagă, cu cele mai curioase și catastrofale efecte, pentru prezent și pentru viitor. Intervenționismul (pilele) în materie de examen are la noi proporții necunoscute aiurea. Și ia caracterul unei adevărate plăgi morale. Înrudită cu corupția!

Totuși, de ce o fi crezînd aproape toată lumea că poate să se pronunțe în materie de examene didactice? Pricina este, în unele părți, **greșeala flagrantă a concepției și atitudinii concesive** că, la urma urmelor, "tot trebuie să treacă toți!" O mentalitate mai mult filantropică decît pedagogică, "moștenită" de la regimul secerei și ciocanului. În alte locuri, o viziune și o conduită extremistă opusă: supraîncărcarea elevilor pentru examen, desfășurarea acestuia sub presiune, exigență irațională și amenințarea cum că cine nu știa asta și asta e pierdut. Deși odată un savant francez a scris despre bacalaureatul din țara sa: **"există în învățămîntul nostru profesori care ar fi trîntiți la examen în propria specialitate, dacă ar avea ideea nenorocită să se prezinte sub un nume fals"**. Respectul pentru sora latină mai mare, de la care ne inspirăm atît de des, ne obligă să suportăm cu calm adaptarea la noi a ... glumei de mai sus.

Schimbările structurale ale vieții publice românești - multe - puține - au descătușat administrația școlară de anumite lanțuri care, legate pe dinafară, împiedicau îndeplinirea în bune condiții a acestei lucrări. A mai rămas descătușarea de lanțurile interioare, ale inerentelor slăbiciuni umane: înrădăcinarea în subconștient a "tradițiilor comuniste" moștenite, sentimentele și resentimentele, aprecierile pur personale grevate de un anume coeficient de subiectivism, metoda examenelor întemeiate - sistem realmente învechit - pe chestionări chițibușare, lăsînd mult loc noroocului; iar rezultatele lor, exprimate cu meticulozitate pur farmaceutică, ceea ce creează adeseori situații cînd dramatice, cînd ridicole. Care situații nu le sporește totdeauna **corectitudinea** și **autoritatea,** ci mai degrabă asigură (necesară?) **spoiala de echitate,** eventual satisfacerea a diverse orgolii belferești de două parale întru măgulirea superiorilor!

În fine, lumea implicată se mai zbate în preajma examenelor și deoarece la mijloc mai e și problema materială, mai exact financiară. "Cît mă mai costă și examenul ăsta?" se întreabă tulburați cîteodată, mulți părinți pe care Dumnezeu i-a dăruit cu copii ce termină chiar acum, în aceste precare vremuri, vreo școală. Nu, nu e vorba de mituirea cuiva, pentru înlesnirea promovării elevului. E altceva. Însă tot o "moștenire roșie", perpetuată "spontan și în proporții de masă", cum ar scrie, în jargon comunist, un dascăl marxist. Ce anume? Nu-i nici un secret, nici o noutate. "Metoda", brevetată de autoritățile oficiale, se practică la lumina zilei: trebuie neapărat bani, mii, zeci de mii de lei de cap de elev, pentru flori, cadouri, banchet, panou, excursii. Mai ales pentru **protocol.** Fiindcă nu se cade ca o comisie de examen să nu fie bine întreținută și hrănită, măcar în intervalul probelor... Iată o circumstanță agravantă care impietează corectitudinea examenelor!

Semnal editorial

A apărut revista XENOPOLIANA

De mai mult timp așteptat, a apărut, în condiții grafice excepționale, primul număr al revistei XENOPOLIANA, buletinul Fundației Academice "A.D. Xenopol", din Iași. Genericul sub care este înscris acest număr inaugural este prin el însuși semnificativ: "Discurs istoric și integrare". Beneficiind de semnături prestigioase (L. Antonesei, L. Boicu, M.D. Gheorghiu, V. Gherghel, Șt. Gorovei, A. Pippidi, A.F. Platon, D. Șandru, Pompiliu Teodor, Al. Zub și alții), noua publicație încearcă, și reușește într-o măsură importantă, să schițeze o stare la zi a istoriografiei românești actuale în raport cu fenomenul similar european. Abordarea unor teme majore, cum ar fi maladiile acestei științe cu un statut mereu contestat, impactul lor deopotrivă asupra manierei de a aborda trecutul dar și asupra prezentului, ravagiile asediului ideologic din ultimele decenii asupra istoriei, din perspective variate, nu de puține ori "provocatoare", la care se adaugă afirmarea cîtorva direcții posibile de ieșire din criză, indică existența, în jurul acestei reviste și a Fundației Academice "A.D. Xenopol", a unui proiect intelectual care depășește sfera strictă de interes a profesiunii în cauză. Important, de asemenea, este că, alături de prezența unor figuri consacrate ale scrisului istoric de la noi, apar o serie de nume noi, reprezentînd poate noul val, și el îndelung așteptat, în istoriografia noastră: Lucian Leuștean, Vasile Docea, Lucian Năstase.

ALL SOUND

O audiție de excepție garantată prin calitatea benzii și a înregistrărilor

Ultimii 40 de ani de muzică, de la epoca rock pînă la ritmurile anului 1994, sub sigla... ALL SOUND

S.C. MOLDOVA UNIVERSAL S.A.
Str. Palat nr. 1, IAȘI, cod 6600
vă oferă prin raionul ELECTRICE, situat la parterul Magazinului MOLDOVA,
frigidere ARCTIC de 240 l, la prețul de numai 308.000 lei.
ATENȚIE!
Frigiderele se vînd și cu plata în rate.

LICEUL TEORETIC "MIHAI EMINESCU" IAȘI
Str.M. Kogălniceanu nr. 10
școlarizează în anul școlar 1994-1995, 5 clase a IX-a (150 locuri), cu următoarele profiluri:
Matematică-Fizică - cu obiect opțional Informatică, Fizică-Chimie, Limbi moderne, Umanist-Filologie.
Înscrierile se fac la secretariatul liceului, în perioada 21.06-30.06. Elevii care doresc să se înscrie în clasa de limbi moderne vor susține un test oral de verificare a cunoștințelor la limba străină, conform programei de anul IV de studiu. Testul va avea loc pe data de 2 iulie, ora 8,30.
Informații suplimentare la secretariatul liceului, telefon 116019.

WORLD CUP '94

Facem iar calcule

Parcă este un făcut. Întotdeauna românii cînd sînt în postură de favoriți ajung apoi să-și facă socotelile: cum și în ce condiții ne putem califica? Așa a fost și în preliminarii după dezastrul de la Kosice, așa este și acum după un alt dezastru, cel de la Detroit de astă dată. După ce-am învins Columbia, am fost umiliți în fața reprezentativei Elveției, o echipă care în primul meci nu a arătat nimic. Imediat după aflarea celui de-al doilea rezultat de miercuri din grupa A, sîntem siguri că fiecare dintre noi a început să facă socotelile în ceea ce privește șansele de calificare în optimi ale națională României. Pentru că, trebuie să recunoaștem, cele două surprize din grupa noastră au cam dat peste cap pronosticurile și clasamentul, înaintea ultimei etape. Elvețienii și americanii sînt calificați, practic, în optimi. Care sînt variantele noastre? O victorie indiferent de rezultat în meciul cu SUA, coroborată cu un egal sau o înfrîngere a Elveției, ne-ar aduce pe locul I. Un egal al României indiferent de rezultatul partidei Elveția - Columbia ne-ar situa pe locul al III-lea. Locul II l-am putea "prinde" doar în cazul unei victorii a României coroborată cu un meci cîștigat al elvețienilor. Dar tot la fel de bine putem pierde și locul III: înfrîngere în meciul cu SUA și victoria Columbiei la două goluri diferență. Cam acestea ar fi variantele ultimelor rezultate, dintre care prima, zicem noi, ar fi cea mai avantajoasă. Ultimele două rezultate ale grupei consider că nu dezavantajează. Poate chiar într-un fel ne ajută. Această înfrîngere în fața elvețienilor ne trezește din euforia de după victoria în fața Columbiei și ne va face să privim de pe alte poziții această ultimă întîlnire din grupă, cea cu Statele Unite. Pe de altă parte, victoria americanilor îi poate aduce pe aceștia în aceeași stare euforică pe care am avut-o și noi. În rest, nu ne rămîne decît să sperăm că declarația lui Lupescu de după meci ("Nu vom mai repeta greșelile din meciul cu Elveția") se va adeveri și, în plus, că în ultima etapă a grupei se vor înregistra rezultate normale. Dar ce rezultat mai este normal la acest Campionat Mondial?

Alain Sutter, unul dintre cei mai buni jucători elvețieni în partida cu România

Columbia ciuca bătăilor?

Rezultatul meciului de miercuri noaptea de la Los Angeles a surprins pe toată lumea. În primul rînd pentru că în ciuda rezultatelor din primul tur, nu a dispărut din subconștient ideea că această formație sud-americană este o mare echipă. Apoi, a intervenit un alt clișeu, din păcate demonstrat de-a lungul anilor, că echipele gazdă au "pîinea și cuțitul" în mînă. Și de foarte multe ori și fluierul arbitrilor... Această "idee fixă" era argumentată și de valoarea presupus modestă a yancheilor.

... Meciul acesta a spulberat toate prejudecățile - Columbia, cu toate vedetele din atac în vervă, strălucitoare (mai puțin Asprilla), a arătat că nu poți construi o echipă numai din "soliști", compartimentul defensiv prezentîndu-se lamentabil. La rîndul lor, americanii s-au dovedit o formație surprinzător de viguroasă, ofensivă și - ceea ce a uluit pur și simplu - avînd jucători cu o tehnică braziliană cum ar fi Marcello Balboa sau vîrful Ernie Stewart. La mijloc a activat un dispecer crescut la școala britanică pe care l-am admirat anul trecut în finala Cupei Angliei. L-am numit pe John Harkes. Și în sfîrșit, să nu uităm de strategul Bora Milutinovic, un magistral "jucător" pe cărți mici, dacă ne amintim de ispăvile din Mexic '86 cu echipa țării gazdă și din Italia '90 cu Costa Rica. Dacă jucătorii columbieni ar fi deschis scorul în min. 7, poate că altfel s-ar fi scris acum. Din fericire, istoria este un domeniu care nu se poate începe cu "dacă"!

Marcello Balboa, un fotbalist de care românii trebuie să se păzească

Dintr-o suflare

■ **Grupa A:** Elveția - România 4-1 (1-1); Au înscris: Sutter (min. 14), Chapuisat (min. 55), Knup (min. 65 și 71), respectiv Hagi (min. 35). SUA - Columbia 2-1 (1-0). Au înscris Escobar (min. 34, autogol), Stewart (min. 53), respectiv Valencia (min. 89).

■ ***Astăzi pe micul ecran***

■ **TVR 1, ora 15,30:** Coreea de Sud - Bolivia (grupa C, rezumat).

■ **TVR 2, ora 19,25:** Mexic - Irlanda (grupa E).

■ **TVR 1, ora 22,55:** Brazilia - Camerun (grupa B).

■ **TVR 1, ora 2,25:** Suedia - Rusia (grupa B).

Grupaj realizat de G.I. NICOLAE Dan BAHRIN

Accent circumflex

Complexul românesc al tricolorilor

Așa ne-a fost dat nouă românilor ca, după un succes mai mult sau mai puțin relevant, să ne trezim cocoțați pe buricul pămîntului, privind restul lumii cu infatuare în acordul de imnuri patriotice. Întotdeauna după aceea a venit lovitura de grație, lovitura care ne trezește la realitate, care ne aduce la condiția noastră secular de români, aceea de a lupta din răsputeri pentru a fi și noi băgați în seamă. În istoria fotbalului carpato-dunărean (căci observația de mai sus este generală), situații de acest gen au fost cu duiumul, iar cei care ne-au pus la colț în două rînduri au fost chiar amicii noștri elvețieni: 1-7 la Zürich în 1967, 1-2 la București în 1981. Am crezut că generația (pe care continui să o consider excepțională) de astăzi va sparge acest complex de superioritate al fotbalului românesc. M-am înșelat: infatuarea carpatină e prea adînc încastrată în codul nostru genetic. Singura noastră speranță rezidă într-o altă genă "istorică" a fotbaliștilor noștri, ei au jucat totdeauna excepțional cînd au avut, ca să folosesc o consacrată sintagmă post-revoluționară, "sula-n coaste". Nu poate fi mai nimerit exemplu decît episodul Italia '90. Am învins U.R.S.S. cu 2-0 (momentul Columbia), am cîntat cu ifose "Noi sîntem români", ne-am dezumflat după înfrîngerea în fața Camerunului (momentul Elveția), după care a urmat "sula-n coaste": 1-1 cu Argentina și al doilea moment de fiasco, înfrîngerea în fața Irlandei. Că așa e spațiul mioritic, ondulat!

Și totuși ce se poate face pentru a depăși odată și odată acest complex românesc al tricolorilor?

Henry Kissinger e microbist

În tribunele de la World Cup '94 - unul dintre spectatori face notă aparte față de miile de suporteri prezenți. Este dr. Henry Kissinger, care cu ochelarii săi cu ramă neagră și îmbrăcat într-un costum sobru de culoare gri, urmărește cu atenție evoluția echipei preferate, Brazilia, a bunului său prieten Pele. Fostul secretar de Stat al președintelui Nixon este un vechi microbist. Într-un interviu recent, el a declarat: "Din copilărie sînt îndrăgostit de acest sport. Am jucat tot timpul fotbal. Nu am fost însă niciodată profesionist ... nu am fost destul de bun". Kissinger a acceptat să semneze chiar și comentarii pe marginea meciurilor de la Turneul final, publicate cu regularitate în cotidianul "Los Angeles Time". Dar "Dr.K" este și unul din cei care, folosindu-se de cunoștințele sale în politică și afaceri, a determinat ca World Cup '94 să se desfășoare în SUA. El este, de altfel, președintele de onoare a comitetului de organizare al C.M. Printre clienții societății sale de consulting "Kissinger Associates", se numără și renumitul trust "Coca Cola", sponsor oficial al competiției, care mizează acum pe lumea fotbalului pentru a-și dezvolta afacerile.

Citiți-ne în fiecare dimineață!

În perioada Campionatului Mondial de fotbal, "Monitorul Sport" are o frecvență de apariție zilnică, astfel încît cititorii noștri pot fi mereu la curent cu rezultatele, clasamentele și ultimele știri legate de World Cup '94. "Monitorul Sport" este cel mai prompt ziar de sport din România. Despre meciurile care se vor încheia la ora 4,15 dimineața puteți citi amănunte cumpărînd numărul de mîine al "Monitorului Sport" la 6,30 dimineața.

Cu numai 100 de lei veți afla totul despre WorldCup '94.

Promo Rally Cupa CASTROL

Nu uitați! Numai azi, pînă la ora 15,00, vă mai puteți înscrie pe lista participanților la Promo Rally - raliu deschis debutanților.

Informații la INFOTEC S.R.L., str. Împăcării 33, bloc 919, tel. 032-126816, firma care este organizatoarea întrecerii

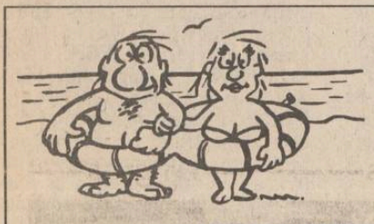

AGENȚIA DE TURISM NET

Casa Modei - mezanin
Telefon 032/117596

LITORAL - SEZON ESTIVAL 1994

OFERTĂ TURISTICĂ

Serii de 7 zile (6 nopți) (1 PC-10.000 lei)	VENUS Hotel BRINDUȘA	JUPITER Hotel TISMANA	CAP AURORA Hotel ONIX
30 iunie-5 iulie	40.000 lei	59.800 lei	59.800 lei
6-11 iulie	42.000 lei	63.000 lei	63.000 lei
12-17 iulie	47.600 lei	67.000 lei	67.000 lei
18-23 iulie 24-29 iulie 30 iulie-4 august 5-10 august 11-16 august 17-22 august 23-28 august	58.800 lei	75.000 lei	75.000 lei
29 august-3 septembrie	50.400 lei	63.000 lei	63.000 lei
4-9 septembrie	36.000 lei	43.800 lei	43.800 lei

OFERTĂ SPECIALĂ
Complex Hotelier DOBROGEA-MAMAIA
(TV și telefon în cameră, pensiuni complete la 10.500 lei/zi)

30 iunie-5 iulie (6 PAX)	110.000 lei
6-15 iulie (10 PAX)	180.000 lei
16-25 iulie (10 PAX) 26 iulie-4 august (10 PAX) 5-14 august (10 PAX) 15-24 august (10 PAX)	220.000 lei
25 august-3 septembrie (10 PAX)	209.500 lei
4-9 septembrie (6 PAX) 10-15 septembrie (6 PAX)	105.000 lei
1 PAX = pensiune completă și cazare	

Pentru cei care achită integral costul biletelor pînă la 1 iulie, se aplică o reducere de 3 %. Plata se poate face și în rate (minimum 10 % pînă la 1 iulie și 20 % după 1 iulie). La cerere, agenții noștri se pot deplasa la domiciliul Dvs. pentru eliberarea biletelor. Vă invităm la sediul Agenției de Turism "NET" să vizionați caseta video cu imagini din hotelurile incluse în oferta noastră !

Astăzi a apărut

SĂPTĂMÎNAL AL ÎNTÎMPLĂRILOR SENZAȚIONALE ■ UNIC ÎN PRESA ROMÂNEASCĂ

expres monitorul

An II, Nr. 25 (73), 24-30 IUNIE 1994 ■ 8 PAGINI - 150 LEI

Secretele dosarelor de la Institutul de Medicină Legală vă sînt dezvăluite. Monștrii umani sînt cercetați în cele mai mici detalii. În pagina 4, un caz teribil:

OMUL REPTILĂ

pagina 7

DRAGOSTE IMPOSIBILĂ

■ *nepotrivirea sexuală între soți declanșează traume psihice de neînchipuit*

Fantoma de la Kremlin

pagina 5

TERIBILA ZI A CRIMEI

pagina 3

Baschet - Finala NBA

Houston Rockets - pentru prima dată campioană!

■ *În partida decisivă, Houston Rockets - New York Knicks 90-84*

Peste 15.000 de texani, dar și vreo 1000 de new-yorkezi au lăsat de rîpă soccer-ul, deși la acea oră echipa SUA înfrunta Columbia, și au umplut pînă la refuz sala "The Summit". Mai mult de jumătate dintre spectatori purtau tricourile favoriților, marea majoritate, evident, pe cel cu numărul 34, al lui Hakeem "The Dream" Olajuwon. Pancarde cu încurajări scrise pentru favoriți ("Houston - World Campion '94", "It's All A Sout Soul", "Houston Rockets - Heaven Earth", dar mai ales "The First Time Is The Sweetest"), altele descurajatoare pentru adversari (NY, inițialele New York-ului apăreau completate "Next Year", un fel de "poate la anul"), corpul de dansatoare al sălii (mai arătos, parcă, decît cel de la Madison Square Garden), mascotele locale Booster și Turbo (cel care execută "slam-dunk"-urile cu una-două trambuline în pauze), o mulțime de vedete din baschet și de aiurea, într-un cuvînt, show american în toată regula!

Încă din primele minute, Rockets s-au instalat la conducere și efectiv păreau mai hotărîți în tot ce făceau. La 16-13, Hakeem reușește o piruetă și un "slam-dunk" de toată frumusețea, fiind felicitat chiar de adversar, Ewing. La 22-17, Harper și C. Smith reușesc pătrunderi spectaculoase și primul sfert se încheie cu 22-21. Revirimentul celor de la Knicks continuă încă 5 minute din repriza a doua (22-25, 29-29, 31-32), dar cuplul Olajuwon - Thorpe începe să facă legea sub panoul advers, în timp ce oaspeții intră în derută, iar Oakley reușește chiar să strice în disperare trei scaune din primul rînd! După 42-35 însă, la jumătatea partidei, Knicks se apropie din nou: 45-43. Caracteristica celui de-al treilea sfert a fost încălzirea spiritelor, în special Oakley și Horry avînd permanent ceva de împărțit. Un alt aspect, surprins imediat de operator: la un time-out, în timp ce banca celor din New York era numai ochi și urechi la cele desenate și spuse de Pat Riley, de cealaltă parte Sam Cassell dansa împreună cu fetele din trupa de dans! Înaintea intrării în ultimul sfert, Houston era tot în avantaj: 63-60. În primele 10 minute din această ultimă parte, Houston au condus cu 3-8 puncte și cînd cronometrul indica exact două minute rămase, Maxwell aruncă din poziție dificilă, de la 9 m, în ultima secundă din cele 24 de atac. Este coș și este 83-75! După 83-76, pe atacul celor de la Knicks arbitrii acordă fault la Horry, deși a fost un fault clar în atac al lui Harper. Acesta a transformat: 83-78 și Rudy Tomjanovici (antrenor Houston) era să rupă tricoul unui jucător de rezervă! Finalul, cu multe time-out-uri, a fost clar: Knicks au mizat totul pe aruncări de trei puncte (Starks - una nereușită, Harper - două reușite) și pe fault-urile comise imediat după ce Rockets repuneau mingea în joc, în speranța ratărilor și recuperării. Dar "Mad Max" Maxwell și K. Smith nu au ratat și Houston Rockets cucerește, în premieră, titlul NBA!

De la Houston, cei mai buni au fost Olajuwon (25 puncte, 10 recuperări), Horry, Maxwell (16 puncte, 3x3), K. Smith și Herrera. New York Knicks a pierdut partida pe mîna vedetelor, pe aruncări, pentru că la capitolul recuperări au fost superiori. Ewing reușise în prima jumătate doar patru puncte (!), pentru ca în final să ajungă la 16 puncte și 15 recuperări. Prea puțin, față de media lui de aruncări pe meci! John Starks, care avea o medie de 19,6 puncte la aruncări din acțiune, în primele 6 partide ale finalei a ratat tot ce-a aruncat de la 3 puncte! Doar Derek Harper (20 puncte, 3x3) și Charles Smith (12 puncte) au ținut steagul sus! **(George ANGHEL)**

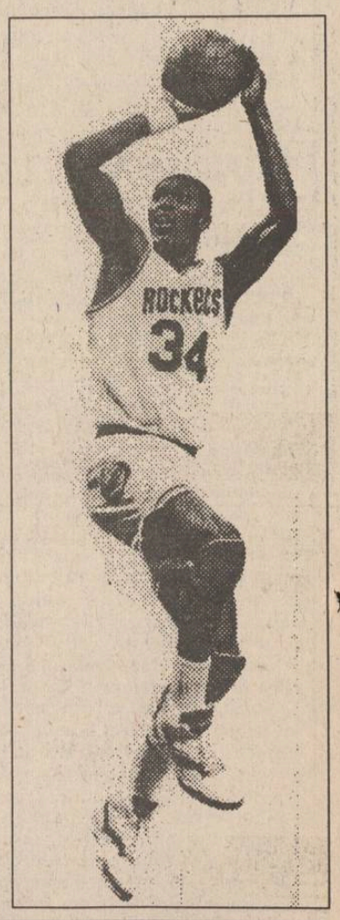

În imaginea alăturată, Hakeem "The Dream" Olajuwon, unul dintre cei mai buni jucători ai echipei campioane

10.000 kilometri de parcurs

Ulei Mega 20W40, 15W40 - 4750 lei/litru
Își păstrează caracteristicile pe o perioadă de 10.000 km rulați.
Pentru rularea a 10.000 km se folosesc
3 l x 4750 = 14.250 lei
Manoperă schimbat ulei - 1 schimb x 1000 lei = 1000 lei
TOTAL = 15.250 lei

Ulei obișnuit - 1800 lei/litru
Își păstrează caracteristicile pe o perioadă de 2500 km.
Pentru rularea a 10.000 km se folosesc
4x3 l = 12 l x 1800 = 21.600 lei
Manoperă schimbat ulei - 3 schimburi x 1000 lei = 3000 lei
TOTAL = 24.600 lei

Ulei la prețul de 3300 lei/litru
și păstrează caracteristicile pe o perioadă de 5000 km rulați.
Pentru rularea a 10.000 km se folosesc
2x3 l = 6 l x 3300 = 19.800 lei
Manoperă schimbat ulei - 2 schimburi x 1000 lei = 2000 lei
TOTAL = 21.800 lei

S.C. STANDARD COMERCIAL MOLDAVIA S.A.

- mobilier;
- dușumele.
- binale (uși, geamuri)
- căsuțe sau cabane din lemn;

Execută la cerere, cu materialul clientului,

Efectuează reparații mobilier pentru birouri.

Str. Bradului nr. 5.
Telefon 122850, 122821.

MICA PUBLICITATE

FRESCO
MADE IN ITALY

Reprezentanța
FRESCO
Iași
Str. Aleea Rozelor nr. 8, sc. B, et. II, ap. 12, tel./fax 132607.

vă oferă, din stoc sau la comandă:

- dezaleare pentru sucuri și bere;
- esențe naturale (ORANGE, COLA, MANGO, CĂPȘUNI etc.);
- înduleitori (zaharină, aspartam, acid citric, citrat de sodiu);
- mașini pentru înghețată;
- mașini pentru paste
- tăiețease;
- vitrine frigorifice;
- mașini pentru cafea
- espresse;

PREMS

PREM AUTO

PRIN MAGAZINUL DE PIESE AUTO
Str. Sf. Lazăr 76
Tel. **119353**

VĂ OFERĂ

■ **Arbori cotiți** DACIA 1300, 1410, ARO D-127, Savien ■ **Cuzineți** ■ **Pivoți** ■ **Bielete direcție** ■ **Bielete antiruliu** ■
■ **Seturi motor** DACIA 1300, 1410, ARO D-127 ■

Program: luni - vineri - 8^{00}-19^{00}
sîmbătă - duminică - 8^{00}-14^{00}.

Firma NEST

Livrăm prompt la domiciliu

În maximum 48 de ore puteți primi ceea ce ați comandat, la adresa solicitată de pe raza Municipiului Iași. Sunați la 117596, după următorul program: luni-vineri 9-19.00, sîmbătă 9-16.00.

AGENDĂ ELECTRONICĂ ROYAL-OLIVETTI
agendă telefonică 700 nr. de telefon;
fișier de stocare a datelor;
ceas și ora în 23 de zone de pe glob;
alarmă programabilă;
calendar pentru 200de ani (1901- 2099);
memorie secretă pentru date confidențiale;
99.900lei

LINGUAPHONE
72.000lei
conține 4 casete audio și două manuale recunoscut de către Universitatea Oxford produs în Anglia

MASA DE CĂLCAT
29.500 lei
pliantă, 5 poziții de reglaj al înălțimii, greutate 9 kg

535.000 lei
TV COLOR GoldStar
diagonala 51 cm
23 de sisteme
antenă de cameră
afișaj comenzi pe ecran, 39 canale
sleeptimer 120 min.
mută intrare-ieșire video
telecomandă infraroșu
ultimul model
garanție 1 an

Oferta!
GoldStar
VIDEO PLAYER
telecomandă infraroșu
playback
ultimul model
449.000lei

DUBLU RADIOCASETOFON STEREO
microfon încorporat
putere 2x3.5W
portabil, masă 5 kg
boxe detașabile
AM, FM stereo
două viteze
înregistrare
garanție 1 an
251.700lei

NORD-EST GROUP S.R.L.

EXTRACT PENTRU SLĂBIRE RAPIDĂ
NORD-EST GROUP S.R.L.
Snelli & Natura

Fiecare dintre noi a căpătat de-a lungul timpului, din diferite motive, cîteva kilograme în plus. Puteți scăpa cu ușurință de această povară folosind extractul hidroalcoolic cu plante aromatice pentru slăbit

Snelli & Natura

Extractul a fost pus la punct, după ani de experiență, de către medici recunoscuți, în laboratoarele italiene. Folosind acest extract, cîte 40 de picături înainte de fiecare masă, veți obține, în 2-3 săptămîni, rezultate spectaculoase, care vă vor uimi și pe d-voastră.
Peste tot în lume, zilnic, milioane de oameni își păstrează silueta folosind cu succes

Snelli & Natura

Fiecare cutie pe care v-o oferim, în afară de cele două sticluțe cu Snelli & Natura, conține și modul de întrebuințare în limba română. Gratuit, în aceeași cutie primiți două rețete Snelli & Natura care vă ajută dacă suferiți de constipație sau de retenție de apă.
În aceeași cutie vă punem, de asemenea, la dispoziție și o fișă de dietă pe care veți putea urmări evoluția greutății d-voastră.
Compania **NEST** vă oferă această minune a medicinei contemporane la prețul de **70.000** lei.

Telefonați la numarul 117596 și veți primi extractul
Snelli & Natura
la sediul firmei sau acasă, în maximum 48 de ore.

La porțile Orientului, un ziar în stil occidental

Poziția 1003 în catalogul presei
Abonamentele se pot contracta la orice oficiu poștal din țară

CURSUL VALUTAR
valabil pentru ziua de 24.06.1994
Cursul de referință stabilit pentru principalele valute în urma licitației de la BNR, valabil pentru astăzi este de:

1676,00 lei/USD
2564,36 lei/GBP
305,69 lei/FRF
1042,90 lei/DEM
Volumul tranzacțiilor încheiate:
9.349.036,70 USD

CURSUL DE SCHIMB AL PRINCIPALELOR VALUTE
VALABIL PENTRU DATA DE 23- 06 - 1994

Casele de schimb valutar	DOLAR C	DOLAR V	DOLAR CS	MARCA C	MARCA V	MARCA CS
BANCA AGRICOLĂ - Tel. 113133	1610	1658	3%	980	1009	3%
BRCE - Tel. 145555	1595	1658,8	1%	996,13	1035,97	1%
BRD - Tel. 142837	1610	1690	1%	1003	1053	1%
BANKCOOP - Tel. 112566	1610	1690	5%	960	1008	0%
BANCA DACIA FELIX - Tel. 142526	1640	1680	3%	950	980	3%
CREDIT BANK - Tel. 117591	1650	1700	6%	975	1004	6%
Casa de schimb "EDMOND" tel. 115309	1610	1620	0%	980	1029	0%
Casa de schimb "HIGECO" tel. 112835	1640	1665	3%	990	1015	1%

c - cumpărare v - vînzare cs - comision

AGENȚIA DE POMPE FUNEBRE
S.C. SINDA UNIVERSAL
Str. Eternității nr. 85, tel. 171233

Noi sîntem alături de Dvs., cînd pierdeți pe cineva drag, nu numai cu gîndul, ci și cu fapta!

Vă punem la dispoziție următoarele servicii: îmbălsămare; transport; obiecte de înmormîntare; cruce (lemn sau metal); sicrie brad; coroane naturale sau artificiale; rezervări praznice; procurare produse alimentare.

Expoziția
magazinului
DECORA
deschisă în holul hotelului Unirea
vă așteaptă
să descoperiți posibilitățile noastre
de a da
frumusețe cotidianului.
Flori a căror strălucire nu dispare.
Flori DECORA

Preluare comenzi - tel. 147165.
Program 10-20 zilnic, inclusiv sîmbătă și duminică.
Adresa: între cofetăria Opera și restaurantul Cina.

Grupul școlar de industrie ușoară VICTORIA IAȘI

face inscrieri pentru anul școlar 1994-1995 la următoarele forme de învățămînt, în perioada 21-30 iunie 1994:

LICEU ZI
- matematică-fizică - 30 locuri;
- chimie-biologie - 30 locuri;
- filologie - 30 locuri;
- operator tehnică calcul - 30 locuri;
- confecționer îmbrăcăminte - 30 locuri;
- filator - 30 locuri;
- finisor produse textile - 30 locuri;
- țesător - 30 locuri
- tricoter - 30 locuri ■

ȘCOALA PROFESIONALĂ
- confecționer îmbrăcăminte - 30 locuri;
- filator - 60 locuri;
- finisor produse textile - 60 locuri;
- lăcătuș mecanic-ind. ușoară - 30 locuri;
- țesător - 60 locuri;
- tricoter- 60 locuri.

Relații la telefon 137404.

ȘOFERI!
Cel mai ieftin ulei american original se află acum în Iași!
MEGA OIL
Este recomandat a fi folosit pentru toate tipurile de motoare (benzină, motorină). 20W40; 15W40; SAE40
La prețul de numai 4750 lei/litru, veți găsi aceste tipuri de ulei la următoarele magazine și stații service:
■ **AUTO MOTO VELO** Păcurari ■
■ **SILVANA** - Piața Păcurari ■
■ **AUTOSERVICE** Păcurari ■
■ **MONTEGO** - Păcurari ■
■ **DACIA** - B-dul Independenței ■
■ **IGMA** - lîngă Mănăstirea Golia ■
■ **IMPEX CLEDOR** - str. Armeană ■
■ **FIX** (Reprezentanța PREMS) - lîngă Patinoar ■
■ **INTERAUTO** - Oancea ■
și la stația de benzină **MACEDONIA.**
Garantat 10.000 km

ÎNCHIRIEZ
VILĂ ULTRACENTRAL
TELEFON 140073
DUPĂ ORA 20^{00}

FIMEX
O ALEGERE INSPIRATĂ
Distribuitor autorizat
GOLDSTAR
● televizoare ●
● video casetofoane ●
● casetofoane audio ●
Str. Cuza Vodă nr. 10. Telefon/fax 117307.

S.C. ELECTRIC COMP S.A.
IAȘI
B-dul Chimiei nr. 2 (lîngă Fabrica Bere ZIMBRU)
Telefon 125011
Execută la prețuri convenabile, articole din lemn:
♦ uși de apartament ♦ uși glisante ♦ ♦ ferestre ♦ glazvand despărțitor ♦ ♦ glazvand balcoane ♦ mic mobilier ♦ ♦ prelucrări material (tivit, geluit, fălțuit) ♦

S.C. ALTIM S.R.L.
Telefon 712405
(SERVICE A.C.R.)
VINDE:
vinuri și băuturi spirtoase în
TÎRGU FRUMOS
S.C. ALTIM VĂ AȘTEAPTĂ!

ROCKERI
În fiecare seară, începînd cu ora 18^{00}, audiții muzicale ROCK, oferite de *Radio NORD-EST*, completate de o bere rece oferită de firma **NOS**, în atmosfera plăcută, relaxantă și tinerească din
ȘTRAND
MUZICĂ BUNĂ, PREȚURI MINIME

120.000 lei
televizor alb-negru
OLT 214B
172557 / int 21
(Eugen Leonte)

VOGATORE MULTIUSO
un echipament ideal de antrenament la domiciliu

Dimensiuni
73 X 114 X 66 cm

250.000 lei

Echipamentul *VOGATORE MULTIUSO* permite un număr mare de exerciții care vă ajută la tonifierea corpului și la ameliorarea condiției fizice. Cele patru tipuri de poziționări (orizontal, vertical, orizontal fluture și vertical fluture) asigură un număr mare de mișcări fizice necesar pentru toate grupele musculare.
Acest aparat acționează ușor asupra țesutului muscular, înlăturînd grăsimea și dînd elasticitate și mobilitate articulațiilor.
Odată cu acest echipament vă punem la dispoziție toate instrucțiunile de funcționare, precum și un Catalog cu mișcările pe care le permite *VOGATORE MULTIUSO*. Catalogul menționează, de asemenea, grupele de mușchi pe care le antrenează fiecare mișcare în parte, ajutîndu-vă să vă alcătuiți exerciții corespunzătoare.

Telefonînd la 117596, veți primi în 24 de ore acasă echipamentul *VOGATORE MULTIUSO*.

AUTO-MOTO

■ **Vînd Dacia 1310, an fabricație 1985, cu nr. 1 IȘ 796, vizibilă la Casa Tineretului. Preț negociabil. Tel. 142463, între orele 17,00-22,00.**

CASE, TERENURI

■ **Vînd (sau schimb cu două garsoniere) apartament cu două camere, confort I, zona Frumoasa, și apartament cu trei camere, semidecomandat, zona Alexandru cel Bun. Tel. 164696.**

■ **Vînd garsonieră Alexandru cel Bun, zona Olimp, preț negociabil. Tel. 033/729956, după ora 20,00.**

■ Vînd apartament cu 2 camere, parter, situat în cartierul Alexandru cel Bun, lîngă Gară, cu teren aferent. Spațiu bun pentru privatizare. Relații la tel. 120, fam. Cerchez V., com. Vutcani, jud. Vaslui. (2958)

■ Vînd urgent cinci prăjini teren construcții în Durău, lîngă cabana Academiei. Tel. 033-678201. (2970)

VÎNZĂRI

S.C. ALMAX IMPEX S.R.L. vinde urgent
Dubă izotermă SAVEM - nou - 2500 km bord. Preț avantajos.
ARO 242, motor Brașov, fabricație 1993.
DACIA 1310, fabricație 1994 - martie.
Telefon 031/52337, la orice oră.

Agenția de Protecția Mediului Iași scoate la licitație în data de 11.07.1994, un număr de 54 mijloace fixe amortizate, cu uzură fizică și morală avansată, propuse pentru casare. Lista fondurilor fixe scoase la licitație poate fi consultată la sediul Agenției de Protecția Mediului Iași din str. Th. Văscăuțeanu nr. 10.

■ **Vînd motan siamez - 1 an, 35.000 lei, negociabil. Tel. 171572, între orele 17,00-19,00.**

■ **Vînd congelator "Flico", în perfectă stare de funcționare. Tel. 130447, după ora 16,00.**

■ **S.C. MONDEX S.R.L., str. Păcurari nr. 21, vinde din stoc alcool rafinat 96 grade la următoarele prețuri: en-gros - 3500 lei/l; cu amănuntul - 3800 lei/l. Program 8,00-16,00. Sîmbătă și duminica, 8,00-14,00. (2952)**

■ Vindem la vechile prețuri următoarele echipamente uzate moral, dar aflate în bună stare de funcționare: copiatoare plus consumabile; imprimante; componente, subansamble, accesorii, rezultate din dezmembrarea tehnicii de calcul. Informații la tel. 127116/137158/133018, int. 59.

LOCURI DE MUNCĂ

S.C. ROMGUARD S.R.L. angajează remizieri vînzări loz Bingo. Tel. 124503.

■ **S.C. ITELS S.A. Iași angajează tinichigii în construcții. Relații la tel. 145717, int. 16, sau la sediul societății din str. Armeană 12. (2961)**

■ **S.C. IASIMCOOP S.A. Iași, cu sediul în str. Roșcani nr. 2, angajează de urgență director economic. Concursul va avea loc în ziua de 1.07.1994. Cei interesați se pot adresa la sediul societății între orele 8,00-15,30 sau la telefon 11400, birou personal.**

DIVERSE

■ **Am slăbit într-o lună 8,3 kg și-mi menține greutatea. Aflați cum! Tel. 032/143493.**

■ Doamnă, supraveghez copii sau fac menaj ușor. Răspuns la 117700 pentru Mirela. (2966)

FELICITĂRI

■ **Crețu Constantin, fost elev la Liceul "M. Eminescu", actualmente elev la Liceul C.F.R., urează mamei sale, alături de fratele lui, Nicușor, multă, multă sănătate. (2885)**

Doamnei
DAMASCHIN VIORICA
sincere felicitări și urări de vise și speranțe împlinite.
LA MULȚI ANI!
Cu toată dragostea,
din partea celor dragi.

DECESE

Angela - fiică, Paul - ginere, Diana și Paula - nepoate anunță cu profundă durere încetarea din viață a preotului
IOAN PAVELIUC.
Înmormîntarea va avea loc sîmbătă, 25 iunie, ora 11,00, la cimitirul din comuna Corbi, județul Botoșani.

CONDOLEANȚE

■ **Familia prof. univ. Dan Ursescu împreună cu alți prieteni transmit sincere condoleanțe familiei col. ing. Paul Olariu și sînt alături de ea în greaua suferință provocată de pierderea preotului IOAN PAVELIUC (tatăl Angelei). (2968)**

COMEMORĂRI

Familia Lupan, cu aceeași nespusă durere, anunță comemorarea unui an de la trecerea în neființă a dragului lor soț și tată, inginer
ALEXANDRU LUPAN.
Slujba de pomenire va avea loc sîmbătă, 25 iunie, ora 11,00, la cimitirul "Eternitatea".

S.C. FOOD LAND S.R.L.
singurul distribuitor în Iași al brînzei topite
"La vache qui rit"
- produsă în FRANȚA -
și al excelentului whisky românesc "ROYAL SMITH"
produs sub licență SCOTLAND

De asemenea, vă oferim o gamă variată de produse alimentare și cosmetice.
Pentru sezonul de vară practicăm o reducere substanțială de prețuri

Adresa: magazin - Alexandru cel Bun, bl. H4, parter, tel.157034, fax. 131667;
depozit - Baza 3, tel. 132888/int. 148.

en gros — en gros

SERVICII

Denumirea serviciului	Observații	Telefon adresă
Reparații		
Reparații	frigidere și instalații frig la domiciliu. S.C. 6M	161331
Reparații	TV color și AN la domiciliu, garanție	126927
Reparații	mașini cusut și de scris la domiciliu	124693
Reparații	TV color și AN, tragere în bandă. Sonor E. Nova	128356
Reparații	frigidere, instalații frig și bobinaj	122836
Diverse		
Meditez	matematică pt. admitere la facultate, 2000 lei/h.	128563
Execut	traduceri impecabile în toate limbile de circulație	118191
Execut	lucrări dactilografie	129204
Servicii medicale		
OPTICA 34	consultații oftalmologice cu medic . Montăm orice fel de ochelari (găsiți lentile sferice, cilindrice și pt. cataractă).	164062
Execut	tratament parodontoze prin bioenergie și acupunctură în zece ședințe.	173534
PROFAMILIA	orice analiză de laborator	117008
Servicii video-foto		
INTER-MARKET SRL Magazinul KODAK	Filmări video și orice servicii foto.	114210

Toate societățile comerciale (inclusiv persoanele fizice) care doresc să apară în această rubrică sînt așteptate la departamentul de mică publicitate al ziarului.

TELEFOANE UTILE

☎ **SALVARE: 961**
☎ **POMPIERI: 981**
☎ **POLIȚIE: Inspectoratul Județean 146666, 140720, 146840; Municipiu - 146850; Serviciul Circulație - 140070.**
☎ **SERVICIUL ROMÂN DE INFORMAȚII - 145093, 146015**
☎ **A.C.R.: 112345; Service Bucium - 130177**
☎ **AGENȚIA C.F.R.: 147673**
☎ **INFORMAȚII GARĂ: 146333**
☎ **AUTOGARĂ: 146587**
☎ **TAXICOM: 953, 146593**
☎ **AGENȚIA TAROM: 115239**
☎ **INFORMAȚII AEROPORT: 178126**
☎ **STAȚII PECO: Baș Ceauș - 176865; Aurel Vlaicu - 175812; Bucium - 132891; Crișan - 112182; Păcurari - 164142; Sărărie - 147480**
☎ **DISPECERATE: R.A. Gaz-Metan - 141737; R.A. Apă-Canal - 142451; Renel - deranjamente - 147070; Termoficare - 141956; R.A. Locuința - 112434; Telefoane - deranjamente - 921; Protecția mediului - 147010.**
☎ **GARDA FINANCIARĂ: 114065, 112427.**
☎ **ADMINISTRAȚIA FINANCIARĂ: 143030**
☎ **NOTARIAT: 147574**
☎ **TRIBUNAL: 146300**
☎ **PROCURATURĂ: 146630**
☎ **CAMERA DE COMERȚ: 117757**
☎ **CENTRUL MILITAR JUDEȚEAN: 146370**
☎ **HOTELURI: Moldova - 142225; Traian - 143330; Unirea - 142110; Sport - 137817**
☎ **POLICLINICA CU PLATĂ: triaj informații - 117244**
☎ **OFICIUL JUDEȚEAN PENTRU PROTECȚIA CONSUMATORILOR: 45392.**

Monitorul cotidian de informații
monitorul expres
Str. Smîrdan nr. 5 ■ Tel. 17.25.57 (centrala) ■ Fax 14.45.77

■ **REDACTOR ȘEF** - Dan Radu
■ **REDACTOR ȘEF ADJUNCT** - Ovidiu Șimonca
■ **SECRETAR GENERAL DE REDACȚIE** - Eugen Leonte

ȘEFI DEPARTAMENTE:
■ **Eveniment local:** Toni Hriţac (int. 14)
■ **Eveniment național și internațional:** Cristian Racu (int. 19)
■ **Economic:** Costel Stroescu (int. 24)
■ **Cultură:** Dorin Popa (int. 19)
■ **Sport:** Eugen Florescu (int. 18)
■ **Redactor de serviciu:** Ion N. Oprea (int. 20)
■ **Fotoreporter:** Constantin Plop
■ **Grafică:** Lucian Amarii, Daniel Melinte.

■ **Publicitate:** Cristina Lozneanu (int. 18)
■ **Producție:** Tudor Agavriloaei (int. 26)
■ **Difuzare:** Mihai Tudose (int. 15)
■ **Contabilitate:** Antoneta Filip (int. 13)

NORD-EST PRESS
- agenție de presă -
Str. Smîrdan nr. 5 ■ Tel. 17.25.57 (centrala) ■ Tel/Fax 14.47.76
■ **EDITOR:** Mona Dîrțu ■ **Redactor:** Dana Scripcă ■

EDITOR
NORD - EST s.r.l
Str. Smîrdan nr. 5 ■ Tel. 17.25.57 ■ Fax 14.45.77

Director general : ALEXANDRU LĂZESCU
Director editor: FLORIN ZAMFIRESCU
Director de marketing: CEZAR CĂLUSCHI
Director executiv: GABRIEL RUSU

ABONAMENTELE se pot face la orice Oficiu Poștal din țară. MONITORUL figurează în catalogul Presei interne la poziția 838.
TIPAR OFFSET: MULTIPRINT, Iași str. Sf. Lazăr nr. 49

UNGHIUL DE TRAGERE

Ne pierdem nopțile

Val CONDURACHE

Nu m-am angajat în nici un fel să comentez World Cup '94. Ca tot românul, pierd nopțile în fața televizorului: mă bucur, sufăr, atunci cînd nu am nici simpatii, nici antipatii chibițez pur și simplu. Dar pentru că am scris cîteva rînduri despre Campionatul mondial de fotbal din S.U.A. chiar în ziua începerii lui, mă simt cumva dator să revin după consumarea primelor partide și după ce am văzut aproape toate echipele participante. Între ele, am ales, după priceperea mea, de chibiț și de fost fotbalist amator, două formații pe care sînt în stare să pariez pînă în pînzele albe: Brazilia și Argentina care ar trebui, de pe acum, să joace finala. Celelalte n-ar avea decît să se bată pentru locul trei. Cam așa stăteau lucrurile (încă mai stau) și-n campionatul nostru, unde Steaua și Dinamo ar trebui să joace 34 de meciuri, tur-retur, pentru desemnarea campioanei, iar celelalte echipe să se bată pentru Cupa Cupelor (laolaltă cu primele două) și pentru cupa UEFA ori pentru retrogradare (celelalte).

Germania e-un motoraș obosit. Calificată în calitate de campioană mondială, a pierdut legătura cu meciurile "care pe care". Echipa e bătrînă, iar Mathaus, plecat din campionatul italian, și-a pierdut fantezia. De germani trebuie să te temi, în fotbal, chiar și atunci cînd fac daruri, dar de data asta, cu toată tenacitatea lor, am impresia că au visteria cam goală. Italienii au un antrenor de doi bani, pe care l-a inventat Berlusconi cînd a avut nevoie de-un antrenor, dar de care s-a lepădat cînd a constatat că trebuia să-i facă treaba și, în plus, să-l mai și plătească pentru asta, iar Columbia e-o ficțiune pe care a visat-o Pele, căruia i s-a părut că Asprilla e un Pele mai mic, rezultat dintr-o înmulțire prin butășire.

Olanda doarme în bocanci, iar cine pierde în fața ei o face în amintirea lui Cruyf, van Basten și Gullit. Fotbalul e prea respectuos cu idolii de altădată. Noi stăm într-un singur picior (piciorul se cheamă Hagi), dar într-un singur picior nu poți să alergi 90 de minute. Și chiar dacă am face-o, am deveni campioni mondiali la șotron.

Nu-mi dau seama ce urmărește Nigeria, nu știu dacă Roger Milla va mai juca, la vîrsta lui, în selecționata din Camerun. În rest, însă, mi-e clar că soccerul nu poate cîștiga piața americană cu jocul care se joacă acolo. O finală Brazilia-Argentina mai poate salva un campionat în care pînă și fotbaliștii se plictisesc.

P.S.: Cine vrea să mă creadă pe cuvînt, poate s-o facă: am scris rîndurile de mai sus în pauza meciului România-Elveția. Dacă aș fi avut un fax acasă, le-aș fi transmis pe loc redacției și aș fi avut dovada tristă a pesimismului meu. Acum, cînd știu că rîndurile vor apărea abia vineri, nu vă pot spune decît că-mi este încă o dată rușine de neputințele noastre. Poate că ne vom califica în optimi, poate chiar mai departe, deși după meciul din noaptea de miercuri spre joi mi-a pierit tot cheful de fotbal: nu pot însă uita că, la noi, fiecare bucurie se transformă, cît se poate de repede, în scîrbă. ■

BOMBA DE CAUCIUC

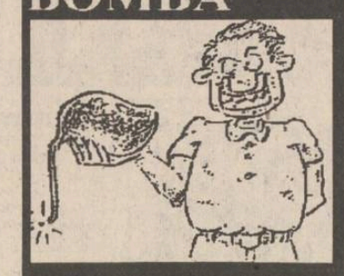

■ În bomba de cauciuc de ieri s-a povestit despre cărțile poștale trimise cetățenilor județului de către Administrația Financiară, prin care aceștia erau somați, în cel mai curat stil securistic, să se prezinte la "sediu" pentru clarificarea "situației fiscale", în caz contrar fiind amenințați că li se va aplica o amendă de 600.000 lei. *(Reproducem și facsimilul de cauciuc după textul din faimoasa carte poștală despre care s-a vorbit ieri, ca să nu creadă nu știm cine că fabulăm.)* Imediat după apariția bombei noastre de ieri, pe păturicea din Dumbrava Minunată de Mihai Sadoveanu au aterizat mai mulți cetățeni cu plîngeri asemănătoare în legătură cu stilul arogant, moștenit de la înaintașii cu ochi albaștri, de convocare, fără motiv, la Administrația Politico-Financiară. În loc să-și facă meseria cum trebuie și să afle exact cine e plătitor de impozit, bugetarii de la Finanțele locale, bazîndu-se pe unele liste de acum trei ani care confirmau unor medici dreptul de a deschide cabinete particulare (dar care nu au deschis pînă acum), s-au apucat să-i pună pe drumuri pe domnii doctori, ca să explice ei că nu plătesc impozit. Normal, ar fi trebuit ca domnii de la Administrația Politico-Financiară să mai iasă din birouri și, pe teren, să afle cine a deschis cabinet și cine nu. Evident, mai ies dumnelaor din birouri, dar numai cînd primesc un ordin de la patronii politici, ca să controleze cu rea-voință, de exemplu, ziarele considerate incomode boierilor de la conducerea Țării și să le calculeze niște impozite fictive (pe baza unor normative ridicole, de pe vremea lui Gheorghiu Dej) în valoare de sute de milioane de lei, pentru a le aduce în stare de faliment. Despre competența celor care au fost puși să controleze cu rea-voință ziarele ieșene, forbim într-o bombă viitoare. Dacă la fel arată cei care controlează ziarele "Evenimentul Zilei", "Adevărul" sau "România Liberă", apoi putem zice, cu mînușele pe inimi, că ăștia și-au pus în cap să lovească în presa independentă în mod ticălos, cu mijloace perfide, după regula 1% spoială de "legalitate" și 99% interese politice vizînd nimicirea libertății cuvîntului din scumpa noastră patrie.

■ *Că tot am forbit despre domnii doctori, au venit semnale slabe pă păturice potrivit cărora la UMF Iași s-a pornit din nou bursa examenelor pe parai și pe daiboj. Aceleași slabe semnale spun că oamenii de bună credință au trimis anumite sesizări la ziare în legătură cu bursa examenelor, bașca în legătură cu anumiți pruncuți de profi plecați la burse internaționale pe nemeritatelea. Stimați oameni de bună credință, nu mai trimiteți prin poștă asemenea sesizări, că nu ajung acolo unde trebuie! Faceți un drum confidențial pînă la redacția Monitorului și predați, la secretariat, plicurile. Numai așa putem citi și noi, pă păturice, despre cotația unui examen la bursa pe parai și despre pruncuții respectivi, prin venele cărora curge sînge de prof.*

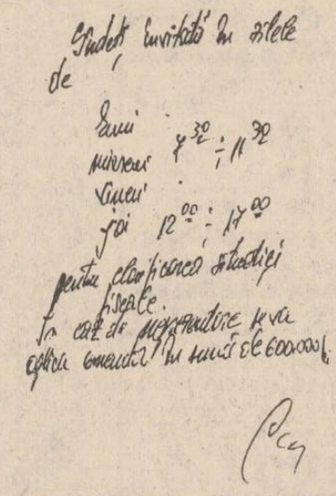

Așa sună textul unei "invitații" a Administrației Politico-Financiare trimisă, neștampilată și semnată în bășcălie, unor oameni nevinovați *(Arhiva de cauciuc, Fond Berevoiești, Divizia Finanțe)*

POȘTA REDACȚIEI DE CAUCIUC

■ **Șerban A., din Iași, județul Iași.** Mulțumim pentru aprecierile Dvs. la adresa întîmplărilor din Dumbravă. Spuneți că Anticristi, de la trustuleț SRL de presă care editează din greu o singură publicație, pre numele dînsei 24:ORE, nu locuiește la blocul din strada Silvestru Stallone, ci într-un bloc din zona Gării. E bine că ați făcut această precizare, ca să nu se trezească locatarii din Silvestru Stallone cu o delegație a depunătorilor din Iași fraieriți la Caritas grație campaniei publicitare dusă anul trecut de Conu Anti în favoarea **"Cumințeniei Pămîntului"** de la Cluj (așa îi spunea anul trecut, cu venerație și respect, Co(r)nu Anti lui Ioan Stoica), în ziarul pe care îl conduce cu maximă înțelepciune. Despre firma respectivă nu știm, deocamdată, mare lucru, dar deja zboară prin aer niște porumbei de cauciuc cu mesaje interesante legate de piciorușe.

■ **Ionescu J., din Iași, județul Iași.** Ați povestit cu maxim talent cum au descoperit domnii romi ieșeni o nouă metodă de jefuire a domnilor români în stațiile de tramvai. Așadar, domni romi, în cete de trei-patru, în momentul sosirii unui tramvai, se înghesuie laolaltă cu domnii români la urcare, în varianta doi împing și fac gălăgie iar ceilalți doi bagă mîinile în sacoșe, în buzunare, după portofele sau trag fermoarele de la poșete. Atenție, domnilor români, cum vă înghesuiți la urcarea în tramvai! Și mai ales atenție la modul în care se înghesuie vreun cetățean cu cămeșuță albă, nădragi negri și mușteață fainâ, care n-are nici o treabă cu călătoria cu tramvaiul (au Mercedesuri din Germania). La noi, în Dumbrava Minunată de Mihai Sadoveanu, cînd urcăm în tramvai scoatem la iveală un portret al Mareșalului Antonescu și-l arătăm la cei care se înghesuie; imediat, din înghesuială se desprind cetățenii cu cămeșuță albă și mușteață, care o iau la fugă de le sar din sîn portofelele șmanglite. Oare de ce se tem așa de tare de portretul Mareșalului, mai tare decît de Poliția română sau de grănicerii nemți?

LIZUCA și PATROCLE

MONITORUL SENTIMENTAL

Nu trebuie să fii atît de disperată

Pamela. **"... Am încercat să uit și am reușit abia acum două luni și jumătate, cînd l-am cunoscut pe Y, un tînăr străin... Este un om minunat, un om care mă iubește cu adevărat și care vrea să mă facă fericită. Nu vreau să-ți faci o impresie proastă despre mine, așa cum își fac alții cînd văd o fată care vorbește cu un străin... M-am simțit fericită cu el... De cîteva ori m-a cerut și în căsătorie. A spus că e sincer cu mine și vrea să fim împreună totdeauna..., dar gîndul că e mulatru mă obsedează...".**

Nu trebuie să fii atît de disperată și în același timp, atît de tematoare! Nimeni nu-ți dorește rău și totul este ca tu, în final, să fii fericită... Important pentru tine este să te iubești mai mult pe tine însăți și să fii mai puțin egoistă. Ce-ți pasă de părerile celorlalți privitoare la culoarea omului pe care îl iubești...?! Oricine îți poate spune că în dragoste nu contează religia, culoarea pielii, a părului, clasa socială, posibilitățile financiare etc. Cel puțin la început..., iar uneori - niciodată! Eu zic că ar fi păcat să ratezi această șansă, dar numai în condițiile în care ești sigură că îi la el, intențiile lui sînt tot atît de bune ca și ale tale și te simți în stare să faci față greutăților. Pentru că, uneori, chiar și o privire mai insistentă ori arogantă te poate deranja pe tine, ca femeie. În fond, din moment ce voi vă înțelegeți atît de bine și sînteți mereu împreună, ce contează cîteva diferențe de nuanță?! Și, pe urmă, nu trebuie să consideri un om inferior cîtorva "lepădături" cu părul blond și pielea albă. Cînd l-a creat pe om, Dumnezeu s-a jucat puțin cu culorile și acesta nu e un motiv pentru ca unii să fie mai buni decît alții - valoarea se judecă întotdeauna după alte criterii... În ceea ce-i privește pe părinții tăi, ei se vor obișnui cu gîndul și poate ar trebui să se bucure că cineva ține atît de mult la fata lor. Dar tu, cu puțin tact și răbdare, va trebui să-i convingi de acest lucru și bineînțeles, înainte de aceasta, să te convingi pe tine însăți.

ANA-MARIA

Începînd cu 20 iunie 1994

COMEROMIMPEX S.R.L. IAȘI

practică pentru desfacere

en gros

reduceri cu 2-3% față de prețul de fabricație a produselor

COLGATE-PALMOLIVE

Pentru comenzi ferme se asigură transport gratuit.

Vă așteptăm la sediul firmei din Iași, bl. 909 (zona Pasarela Nicolină). Relații la telefon/fax 032/125405. Program: zilnic 8,00-20,30 duminică 9,00-13,00.

Premiere cinematografice

Demolatorul

Producție a studiourilor "Silver Pictures" sub egida companiei "Warner Bros", S.U.A., 1993. Cu: Sylvester Stallone (John Spartan), Wesley Snipes (Simon Phoenix), Sandra Bullock (Lenina Huxley), Nigel Hawthorne (Guvernatorul Cocteau), Benjamin Bratt, Bob Gunton, Dennis Lerry, Bill Cobbs, Andre Gregory, Elenn Shadix. Distribuitor: Guild Film Romania.

Marco Brambilla (originar din Italia) este considerat unul din cei mai buni realizatori de reclame t.v. din Canda, fiind solicitat, în întreaga Americă de Nord, de corporații puternice ca Nike, Coca Cola, IBM, Levi's și General Motors. Împrietenindu-se cu producătorul Joel Silver, care tocmai se interesa pentru cineva care să-i regizeze un proiect de thriller conceput special pentru marele ecran, Marco Brambilla are șansa de a i se încredința lui girul acestui film și de a-și face, astfel, debutul regizoral și în domeniul lung-metrajului de ficțiune. Filmul poartă șocantul titlu "Demolatorul" și are două superstaruri, Sylvester Stallone și Wesley Snipes, în rolurile principale. Acțiunea, foarte trepidantă, începe, la Los Angeles, în 1996. Simon Phoenix, un criminal psihipat, ține 30 de persoane ostatice. Sergentul John Spartan, cunoscut sub porecla "Demolatorul", datorită durității sale proverbiale, reușește să pună mîna pe Phoenix în urma unui atac violent, distrugînd totul în jur. Acuzat de atitudine necontrolată și de tratament prea "demolator" în munca de poliție, John Spartan este condamnat la "congelare" în Criopenitenciarul din California... Filmul își urmărește eroii în aceeași metropolă, după o perioadă de 36 de ani, interval în care societatea a cunoscut transformări profunde, punîndu-se capăt practic tuturor formelor de crimă sau violență prin generalizarea unei tehnologii ultramoderne și a unei atmosfere pacifiste în megalopolisul San Angeles rezultat din unirea orașelor Los Angeles, San Diego și Santa Barbara. Condus de Raymond Cocteau, un guvernator care știe să-și impună supremația izolîndu-i pe toți cei răzvrătiți în subteranele orașului, San Angeles este un loc, doar în aparență, liniștit. În realitate, oamenii de aici au fost neutralizați și se comportă ca niște roboți. Decongelați din starea lor criogenică, Phoenix și Spartan se vor confrunta în stilul violent în care au fost formați în trecut și vor tulbura societatea cea liniștită, scoțîndu-i la iveală problemele și încercînd, pe cît posibil, să le rezolve. Distribuirea lui Sylvester Stallone și Wesley Snipes în cele două roluri principale, Spartan și Phoenix, constituie cheia succesului acestui thriller cu tentă S.F. "Demolatorul", de la prima pînă la ultima secvență, este o urmărire obsesivă între acești dușmani declarați: Spartan ți Phoenix. Demonstrațiile de arte marțiale și meritele deosebite ale protagoniștilor în acest domeniu vor face, cu siguranță, deliciul spectatorilor tineri.

(Cinematograful "VICTORIA", 24-30.VI.1994, orele: 9,11,13,15,17,19).

SYLVESTER STALLONE

Născut, la New York, la 6 iulie 1946, și-a petrecut copilăria în suburbiile Philadelphiei, unde a început să joace teatru, dar și fotbal american, devenind un jucător foarte apreciat. Mai tîrziu, a petrecut doi ani, ca instructor, la Colegiul American din Geneva. Aici s-a hotărît în mod serios să devină actor. La întoarcerea în S.U.A. s-a înscris la cursurile de artă dramatică de la Universitatea din Miami și a început să scrie. Totodată încearcă să se angajeze ca actor în New York, dă numeroase probe, evoluînd, deseori, pe baza propriilor scenarii, în așteptarea șansei hotărîtoare. Prima ocazie a apărut, în 1974, cînd este distribuit într-unul din rolurile principale din filmul "The Lords of Flatbush", peliculă în care debutează și ca "dialoghist". Rocky, boxerul care accede pe culmile gloriei, s-a născut dintr-un scenariu scris de Stallone. Mai mulți producători s-au oferit să cumpere manuscrisul cu intenția de a distribui o vedetă în rolul principal, dar Stallone a insistat să-l joace el însuși. Bucurîndu-se de un mare succes de public și fiind distins cu două premii OSCAR 1976, filmul "Rocky" (regizat de John Avildsen) a deschis perspectiva unui întreg serial. Stallone a continuat să scrie și să joace în

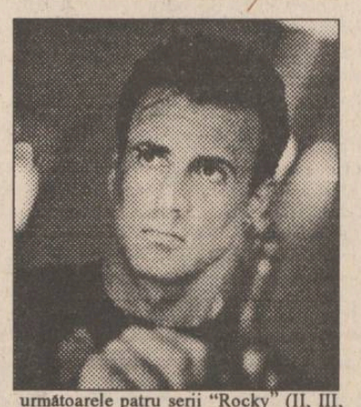

următoarele patru serii "Rocky" (II, III, IV, V), care au înregistrat încasări de peste 1 miliard de dolari. Cota de box-office a lui Stallone crește și mai mult cu serialul "Rambo" (I, II, III), realizat între 1982 și 1988, în care interpretează rolul titular și colaborează la scenariu. Numele lui Stallone va continua să apară în fruntea distribuției și în dreptul scenariului, pe genericele filmelor: "Cobra", "Rhinestone", "Over The Top", "F.I.S.T.", "Escape to Victory"/"Drumul spre victorie", "Nighthawks". În multe din aceste filme, Stallone și-a realizat singur cascadele, demonstrînd, de fiecare dată, o pregătire atletică de excepție, dar și reale calități de practicant al artelor marțiale. În sprijinul acestor afirmații vin spectaculoasele prestații pe care le-a efectuat în ultimele sale filme de acțiune: "Lock Up"/"După gratii", "Cliffhanger" și "Demolition Man"/"Demolatorul". **(Grupaj realizat de Constantin PETRILĂ)**

Etapa a III-a a concursului ASCULTAȚI ȘI CÎȘTIGAȚI! organizat de

RADIO NORD-EST IAȘI 72,44 FM - STEREO

Sponsorii etapei a III-a sînt:

- *A&D NERIO S.R.L. - Magazin DECORA, Al. Decebal 1;*
- *COMPAN S.A. - Pizzeria ARCU și magazinele COMPAN;*
- *AGIP PREST SERVICE S.A., proiectare și execuție lucrări, șos. Bucium nr. 46.*
- *FIMEX S.R.L. - Magazin de tehnică de calcul și aparatură electronică, str. Cuza Vodă nr. 8.*
- *COMPACT S.R.L., vînzări en gros bere CIUC și import, str. G. Ureche nr. 1;*
- *PIZZERIA ITALIANĂ - str. C. Negri nr. 60;*
- *Metro PIZZA GARĂ, specialități din bucătăria italiană, str. Silvestru, bl. C18;*
- *Magazinul POGANY - str. Plăieșilor nr. 9, bl. Q1;*
- *MAMA MIA PIZZA HOUSE - Pizzerie, str. G. Ureche nr. 2;*
- *EMINEC - Magazin - consignație;*
- *Universal SERVICE S.R.L. - SERVICE AUTO, șos. Bucium nr. 75 B.*

HOROSCOP

BERBEC *(21 mart. - 20 apr.):*
Viața intimă trece printr-o perioadă mai agitată și mai confuză și asta se cunoaște și în interesul mai scăzut în activitatea dvs.

TAUR *(21 apr. - 20 mai):*
Reușiți să coagulați colectivul în jurul dvs. și-i imprimați dinamismul energiei personale. Nu trebuie, însă, să forțați prea mult lucrurile.

GEMENI *(21 mai - 21 iun.):*
Mobilitatea intelectuală vă face să construiți tot felul de scenarii, valabile pentru orice împrejurare. Important e să nu credeți dvs. în ele.

RAC *(22 iun. - 22 iul.):*
Vă plac lucrurile limpezi, dar din cauza aceasta excludeți coeficientul de relativitate care se manifestă în orice situație. De acest factor nu e nimeni vinovat.

LEU *(23 iul. - 22 aug.):*
Trebuie să stopați o reacție în lanț, dar nu controlați suficient de bine situația. Nu luați nici o măsură sub imperiul grabei.

FECIOARĂ *(23 aug. - 22 sept.):*
Luați în calcul și eventualitatea unei defecțiuni și încercați să-i prevedeți momentul și locul. În rest, însă, inițiativa dvs. e salutară.

BALANȚĂ *(23 sept. - 22 oct.):*
Sînteți capabil(ă) de solidaritate, dar numai în condițiile în care simțul dvs. de justiție nu este afectat. Cuvîntul dvs. va avea, în orice caz, greutate.

SCORPION *(23 oct. - 21 nov.):*
Ați ieșit din inerție, dar lucrurile se urnesc destul de greu în jurul dvs. Nu vă enervați, ci căutați mijloacele ca să-i motorizați pe ceilalți.

SĂGETĂTOR *(22 nov. - 21 dec.):*
Sînteți prea ușor de influențat și de aceea poziția dvs. nu are consecvența necesară. Popularitatea de care vă bucurați nu este suficientă.

CAPRICORN *(22 dec. - 19 ian.):*
V-ați întors la mijloacele care vă sînt caracteristice și rezultatele au început să se cunoască. Chiar dacă incomodă, autoritatea dvs. e eficientă.

VĂRSĂTOR *(20 ian. - 18 febr.):*
Disputele pe care le provocați sînt mai degrabă sterile. Încercați să eliminați măcar un coeficient de subiectivitate și veți vedea altfel lucrurile.

PEȘTI *(19 febr. - 20 mart.):*
Soluția pe care ați întrevăzut-o s-a dovedit a fi valabilă. Maniera în care colaborați mai trebuie perfecționată, pentru că mai apar "viruși" în comunicare.

LEGENDA:

- **vă paște ghinionul**
- **prudența e mama înțelepciunii**
- **n-aveți nimic de pierdut**
- **șansa vă surîde**

CARNETUL ZILEI

Vineri, 24 iunie 1994

✝ Nașterea Sf. Ioan Botezătorul; Aducerea moaște. Sf. mare mc. Ioan cel Nou de la Suceava; sf. Nicета de Remeslana.

9° — 25° C

VREMEA

Vremea va deveni instabilă și se va răci. Cerul va fi variabil la noros, pe alocuri va ploua. Vîntul va sufla cu intensificări din sector NV. Maximele vor oscila între 19 și 25 grade C, iar minimele între 9 și 13 grade C. **(Elena BÎRJOVEANU - Centrul de Prevedere a Vremii Bacău)**

TV BUCUREȘTI

TVR 1 - 8,00 Actualități ■ 8,05 Calendar ■ 8,30 Video-clipuri ■ 8,40 Desene animate: Perrine ■ **9,05 Film serial: "Toate pînzele sus!"**, ep. 9 ■ 10,00 Lumină din lumină ■ **11,30 Film serial: "Salvați de clopoțel"** (r) ■ 11,55 MTV: Rock block ■ **12,25 Film serial: "Napoleon și dragostea"**, Ep. 6: "Marie Walewska" (r) ■ 12,30 1001 audiții ■ 14,00 Actualități ■ 14,10 TVR Iași ■ 14,50 TVR Cluj-Napoca ■ **15,30 Campionatul Mondial de Fotbal: Coreea de Sud - Bolivia** ■ 16,15 Actualități ■ 16,25 Agenda consumatorului. Luxul gunoaielor ■ 16,45 Pompierii vă informează! ■ 17,00 Emisiune în limba germană ■ 18,00 Pro Patria. ■ **19,00 Film serial: Întoarcerea la Eden** (SUA, 1983), ep. 17 ■ **20,00 Actualități.** Buletin meteo ■ 20,40 Publicitate ■ **20,50 Film artistic: "Mesaj din Vietnam"** (SUA, 1990). Partea I ■ 22,20 Viața parlamentară ■ 22,50 Publicitate ■ **22,55 Campionatul Mondial de Fotbal: Brazilia - Camerun** ■ 1,00 MTV. Eurotop 20 ■ 1,30 Muzicorama ■ 2,05 Atlanta - orașul viitoarei Olimpiade de vară ■ **2,25 Campionatul Mondial de fotbal: Suedia - Rusia .**

TVR 2 - 14,00 Actualități ■ 14,10 Enigme și miracole ■ 14,40 La ghișeu ■ 15,00 Varietăți internaționale ■ 15,30 Bursa invențiilor ■ **16,30 Film serial: "Tînăra stăpînă"** (Brazilia), ep. 125 ■ 17,00 Arena ■ 18,25 Festivalul Internațional al tinerilor dirijori - Bușteni - Sinaia, iunie 1994 (I) ■ **19,25 Campionatul Mondial de Fotbal: Mexic - Irlanda** ■ 21,30 Oameni care au fost. Bogdan Petricicu Hasdeu - viața și opera ■ 22,00 TV 5 Europe ■ **22,30 Teatru TV: "Insula"** de Mihail Sebastian ■ 0,10 Închiderea programului.

TV SATELIT

RTL *RTL*

6,30 Magazin matinal ■ 10,05 Cheamă California (s): "Eroarea" ■ 11,00 Frumos și bogat (s) ■ 11,30 Vremea dorinței (s) ■ 12,00 Prețul e fierbinte (cs) ■ 12,30 Duelul familiilor (cs) ■ 13,00 Magazinul amiezii ■ 13,30 Springfield Story (s) ■ 14,00 Tenis Wimbledon '94 (d) ■ 19,45 Știrile serii ■ 20,10 Exploziv magazin ■ 20,40 Vremuri bune și rele (s) ■ 21,15 Zborul 243 (f.a. SUA 1989) ■ 23,00 Securitatea zborurilor internaționale (rep.) ■ 23,15 RTL Night Show ■ 1,00 Știrile nopții ■ 1,30 Black Emmnanuelle (f. er. Italia '76) cu Laura Gemser ■ 3,00 Zborul 243 (f/r) ■ 4,35 Gladiatorii americani ■ 6,00 Desene animate.

PRO 7 *PRO 7*

6,50 O agentă inimoasă (s/r) ■ 7,35 Desene animate ■ 8,50 Mica noastră fermă (s/r) ■ 9,50 Lindenau (talkshow/r) ■ 10,50 Jack și Grăsanul (s/r) ■ 12,35 Bill Cosby Show (r) ■ 13,05 O agentă inimoasă (s.p.) ■ 14,00 Hotelul (s) ■ 15,00 Arabella Kiesbauer (talkshow) ■ 16,00 Dynasty (s) ■ 17,00 Mica noastră fermă (s.co) ■ 18,00 Desene animate ■ 19,25 Dureri în creștere (s.co) ■ 19,55 Febra colegiului (s.co) ■ 20,25 Bill Cosby Show (s.co) ■ 21,15 El zise, ea zise (co. SUA 1991) cu Kevin Bacon ■ 23,25 Renegade (s.a.) ■ 0,30 Eu, judecătorul (thriller SUA 1981) ■ 2,25 Dureri în creștere (s/r) ■ 2,50 Febra colegiului (s.co/r) ■ 3,30 Reluări.

MTV *MTV*

7,00 Matinal, cu VJ Rebecca ■ 10,00 VJ Ingo ■ 13,00 Muzică soul, cu Richie Rich ■ 14,00 Mari hituri, cu VJ Paul King ■ 15,00 VJ Simone ■ 17,45 Noutăți cinematografice ■ 18,15 3 videoclipuri ale unei formații, artist sau regizor ■ 18,30 Dial MTV - topul telespectatorilor ■ 19,00 Muzică non-stop, cu Pip Dan ■ 21,00 Mari hituri ■ 22,00 Most Wanted, cu Ray Cokes ■ 23,00 MTV's Movie Awards - premieră ■ 23,30 Beavis & Butt-head (d.a.) ■ 0,15 Noutăți cinematografice ■ 0,45 3 videoclipuri ale unei formații, artist sau regizor ■ 1,00 Chill Out Zone - muzică de dans cu VJ Simone ■ 1,30 Pulsul modei ■ 3,00 VJ Marijne.

EUROSPORT *EUROSPORT*

8,00 Fotbal CM: avanpremiera zilei ■ 8,30 Fotbal: Buletin CM-1 ■ 9,00 Fotbal: Buletin CM-2 ■ 9,30 Fotbal: Buletin CM-3 ■ 10,00 Fotbal. Selecțiuni de la CM ■ 12,00 Tenis. Magazin european ■ 13,00 Moto Magazin Grand Prix ■ 13,30 Fotbal: Buletin CM-4 ■ 14,00 Fotbal. Selecțiuni de la CM ■ 16,00 Tenis. Magazin ATP ■ 16,30 Karting MP al Belgiei (r) ■ 17,30 Mag. sporturilor cu motor ■ 18,30 Moto. Magazin Grand Prix ■ 19,00 Fotbal: Mexic - Irlanda (d) ■ 21,30 Buletin Eurosport 1 ■ 22,00 Fotbal. Selecțiuni de la CM ■ 23,00 Fotbal: Brazilia - Camerun (d. San Francisco) ■ 1,00 Buletin Eurosport 2 ■ 1,30 Fotbal. Selecțiuni de la CM ■ 2,30 Fotbal: Suedia - Rusia (d. Detroit).

TELE M

Programul Deutsche Welle ■ 11,00 Programul Worldnet ■ 18,30 Știri ■ 19,00 Documentar ■ 20,00 Desene animate ■ 20,30 Ancheta Tele'M ■ 21,00 Știri ■ 21,15 Poliția rutieră ■ 21,30 Fun Time ■ 00,00 Viața așa cum este ea ■ 1,00 Deutsche Welle - non stop.

RTV EUROPA NOVA

TV (canalul 54, sunetul pe 5,5 MHz) - 17,00 Deschiderea programului ■ 17,05 Country music ■ 17,15 Dicționar ■ 17,30 Spectacolul științei: Strategii de supraviețuire a plantelor australiene; Provocarea mărilor: rechinii - ciocan din El Bajo; Știința astăzi ■ 18,35 Desene animate ■ 19,00 Infonova ■ 19,40 Aurul verde (ecologie) ■ 20,00 Videoclip '94 ■ 20,30 Thalia ■ 20,50 Film artistic: "Casa vrăjită" (prod. Italia; regia: Bruno Corbucci; cu: Lia Zoppelli, Yorgo Voyagis) ■ 22,20 Night Club Europa Nova: 22,20 Varietăți; 0,30 Film: "Ploaia neagră" (regia: Ridley Scott; cu: Michael Douglas, Andy Garcia); 2,00 Muzică în concert ■ 3,00 Închiderea programului.

RADIO (frecvența 72,92 MHz) - 6,00 Semnal ■ 6,30 Matinal Europa Nova (Informații și muzică) ■ 8,45 Avanpremieră ■ 11,00 Replay - Informații și noutăți muzicale ■ 12,00 Observator - Actualitatea internă și internațională ■ 13,00 De la A la Z. Incursiune în cotidian ■ 13,10 Omnivoice (Cîte ceva pentru fiecare) 13,30 Omul și cetatea ■ 15,40 100% Comercial (Breviar economic) ■ 16,00 Avanpremieră ■ 17,00 Lumea azi ■ 18,40 Invitat în studio ■ 20,00 Rock star ■ 21,00 Flash portrait ■ 22,00 - 24,00 Varietăți muzicale ■ Buletinele de știri (Infonova) vor fi difuzate din oră în oră între 6,30 - 11,30 și 15,30 - 20,30.

RADIO NORD-EST

(72,44 FM stereo)

6,00 "Micul dejun" - program matinal de știri și informații din actualitatea locală și națională, buletin meteo, buletin rutier, informații utilitare, horoscop, agenda, retrospectiva zilei precedente 6,30, buletine de știri (7,00; 8,00; 9,00) "Vorbiți aici" (6,45), muzică ■ 9,05 "Ne ascultați - vă ascultăm" (buletine de știri la orele 10,00; 11,00; 13,00), rubrica sportivă "Exclusiv Mondial" la ora 10,30, răspunsuri la problemele ridicate la rubrica "Vorbiți aici", apeluri, mesaje ■ 13,05 "Siesta FM" (14,00 Publicitate radio; 14,40 "Exclusiv Mondial", buletine de știri la orele 14,00; 15,00; 16,00) ■ 16,05 "Turnul de control" - reportaje, interviuri, relatări din actualitatea locală, transmisii telefonice, știri, informații, can-can-uri, muzică (16,45 rubrica "Financiarul"; buletine de știri la orele 17,00; 18,00; 19,00, la ora 18,00 "Exclusiv Mondial") ■ 19,05 "Schimbul doi" - talk-show. În direct cu Cristian Mungiu și invitații săi (Buletine de știri 20,00; 21,00; 22,00; 23,00) ■ 22,00 Music non-stop (Buletine de știri).

RADIO VOX T

Emite non stop pe frecvența 70,76 MHz.

RADIO IAȘI

6,00 Diminețile noastre ■ 9,05 Radiosfera ■ 12,40 Corespondența radio - muzică populară ■ 14,05 Întîlniri... pe unde medii ■ 16,00 Radiojurnal ■ 16,10 Radiograme ■ 18,00 Știri ■ 18,05 Corespondența radio - muzică populară ■ 19,00 Știrile serii, sport, meteo ■ 19,10 Univers muzical I ■ 21,00 Evenimentele zilei, sport, meteo ■ 21,20 Univers muzical II

RADIO CONTACT

(92 FM stereo)

6,00 Bună dimineața, Iași! ■ 6,40; 7,40; 8,40 Contact horoscop ■ 7,50 Revista presei ■ 8,50 Agenda culturală ■ 9,05 Microbiografie sonoră ■ Buletine BBC: 6,00; 7,30; 14,00; 18,00; 21,00 ■ Grupaje info Radio Contact: 8,30-17,30 ■ 18,30 Top 50 Radio Contact ■ 21,15 Music by request ■ 23,00 Music non-stop

MUZEUL LITERATURII ROMÂNE

Muzeul Literaturii Române Iași, în colaborare cu Uniunea Scriitorilor din România, filiala Iași, și Fundația "Academia Liberă" organizează vineri, 24 iunie 1994, ora 14,00, la Clubul cultural "Junimea" (Casa "V. Pogor"), festivitatea de decernare a premiilor literare ale Uniunii Scriitorilor din România, filiala Iași, pe anul 1993. De asemenea, va fi vernisată expoziția de artă fotografică intitulată "Frumoșii nebuni ai Marelui Oraș", realizată de prof. Marcel Cahniță. Vor prezenta: Ioan Holban și D.N. Zaharia.

TEATRU

Teatrul Național "Vasile Alecsandri" prezintă astăzi, ora 19,00, spectacolul cu piesa "Viața și patimile lui Publius Ovidius Naso" de Paul Miron.

FARMACII DE GARDĂ

Farmacia nr. 2 Piața Unirii (tel. 116029).

Anda-Farm Păcurari (Tel. 154386).

SPITALE DE GARDĂ

Spitalul "Parhon" (tel. 140337): Clinica a IV-a Medicală, Clinica a II-a Chirurgie, Clinica a II-a Obstetrică.

CINEMATOGRAFE

■ Cinematograful "Victoria" (telefon: 112502), orele: 9;11;13;15;17;19: "Demolatorul", producție SUA, 1993. Thriller cu Sylvester Stallone.

■ Cinematograful "Republica" (telefon: 114327), orele: 9;11;13;15;17;19: "Vînătoare dificilă", producție SUA, 1990. Thriller cu Dolph Lundgren.

■ Cinematograful "Copou" (telefon: 145738) orele: 9;11;13;15;17;19: "Zonă de impact", producție SUA, 1993. Film polițist cu Bruce Willis.

■ Cinematograful "Dacia" (telefon: 164740) orele: 9;11;13; 15; 17; 19: "Doamna Doubtfire, tăticul nostru trăznit", producție SUA, 1993. Comedie cu Robin Williams în travesti. Film distins cu Globul de Aur și Premiul OSCAR'94.

■ Videoteci - La sala mică a cinematografului "Republica" (orele: 10;12;14; 16;18;20) și Sala din str. Sf. Andrei, nr. 17 (orele: 9;11;13;15;17;19).

În programul viitor: "Mister Jones". Un nou thriller erotic cu Richard Gere.

Anunț important pentru cinefili

Centrala Regiei Autonome de Distribuție și Exploatare a Filmelor ROMANIAFILM a dispus ca, în perioada vacanței de vară (15 iunie-15 septembrie 1994), unitățile cinematografice, pe 35 mm (cu program de 5-6 spectacole zilnic), să practice tarife reduse, la primele 2 spectacole, pentru toate categoriile de spectatori. În municipiul Iași, biletele de intrare cu preț redus se vor elibera, la cinematografele VICTORIA, REPUBLICA, COPOU și DACIA zilnic, la spectacolele organizate la orele: 9 și 11.

IAȘI

A început bătălia pentru ocuparea funcțiilor de conducere ale Zonei Economice Libere

INTERN

Noua lege a televiziunii nu permite nici unei autorități să influențeze emisiunile (p. 3)

IMPORTANT

Acest număr conține suplimentul gratuit MONITORUL FINANCIAR

SÎMBĂTĂ DUMINICĂ
25-26 iunie 1994
An IV, Nr. 146 (902)
8 PAGINI - 200 LEI

cotidian de informații

Monitorul

Director onorific: AUREL LEON

Redactor șef: DAN RADU

Înainte de a anunța Poliția, Salvarea sau Pompierii, sunați la MONITORUL!

Telefoane:
17.25.57
(pînă la ora 22.00)
14.56.10
(toată noaptea)

SONDAJ IRSOP: românii și-au schimbat părerile din luna martie pînă acum

CU CINE AȚI VOTA MÎINE?

■ cele mai multe voturi ar aduna Adrian Năstase, urmat de Emil Constantinescu și apoi de Ion Iliescu ■ simpatia pentru partidele din Convenția Democratică a crescut, scăzînd ușor numărul celor care ar vota PDSR ■

Sondajul IRSOP comandat de Secretariatul General al Guvernului nu a evidențiat modificări masive în concepțiile politice și mai puțin politice ale populației. Sondajul a fost făcut în luna iunie. Datele obținute au fost comparate cu cele rezultate în urma unui alt sondaj de opinie, efectuat pe aceleași probleme de către IMAS, un alt institut de sondare a opiniei publice, în luna martie a acestui an.

■ Prima problemă atacată în sondaj a fost nivelul de trai, nivel care a scăzut în concepția a peste 70% din cei întrebați, iar peste 74% consideră vinovat Guvernul de această stare de lucruri.

■ În ceea ce privește lucrurile de care se tem cel mai mult românii, acestea sînt două, situate confortabil pe primul loc, cu 92%: prețurile și șomajul. Pe locul doi vin războiul din Balcani și tulburările interne, cu doar 35%. Toate aceste procente indică un grad sporit de maturizare a opiniei publice, maturizare care a fost generată însă de adaptarea la realitățile obiective ale situației economice.

■ În ceea ce privește Guvernul, nemulțumirile populației se leagă exact de punctele nevralgice și nu mai este de mirare faptul că pe primul loc se află situația din industrie și gradul generalizat de corupție de care sînt nemulțumiți 92% dintre români. 86% sînt nemulțumiți și de situația din agricultură, iar pe locul 3 vine învățămîntul, cu 79%. Surprinde această rată înaltă pentru învățămînt, dar ea poate fi datorată și

Adrian Năstase

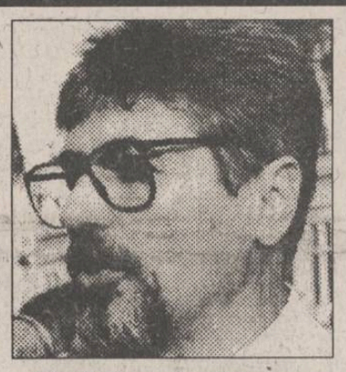

Emil Constantinescu

Ion Iliescu

faptului că sondajul a coincis cu greva cadrelor didactice din învățămînt.

■ Datorită acestor nemulțumiri, dacă alegerile ar avea loc la o dată apropiată, 71% ar participa la vot. Voturile oferite partidelor nu s-ar schimba radical față de sondajul din martie, P.D.S.R. menținîndu-și totuși poziția de lider, cu 22%, față de 24% cît avea în martie. P.N.Ț.C.D. se află mult în urmă, cu doar 14%, urmat de P.D. (F.S.N.), cu 9%. Surprinde totuși ceva: scăderea catastrofală pe care o înregistrează P.U.N.R. de la 6% în martie la 2% acum. Efectul de bumerang al "Caritas" și micul război purtat de Funar împotriva U.D.M.R. și-au spus cuvîntul. În plus, P.U.N.R. mai are de suferit și șocul preluării naționalismului de către P.R.M. care, ca și P.S.M., înregistrează o creștere, ajungînd acum la un procent de 7%. Importantă apare în schimb creșterea pe ansamblu a C.D.R, la 41%, fără U.D.M.R, față de 35% în martie, în aceleași condiții. Împreună cu U.D.M.R. și. P.D., opoziția ar înregistra un procent de 56%, procent ce le-ar permite să realizeze majoritatea parlamentară fără probleme.

■ Este interesant de remarcat că, spre deosebire de rezultatele parțiale, obținute anterior de jurnaliști, în cursa oamenilor politici pe primul loc se află Adrian Năstase, cu 61%, urmat de Emil Constantinescu și Ion Iliescu, cu 52% și respectiv 50% păreri favorabile. Cum era de așteptat, în topul nepopularilor conduce Nicolae Văcăroiu, cu 62% păreri negative, urmat de C.V. Tudor, Gh. Funar, M. Belo și I. Verdeț.

■ O ultimă chestiune interesantă este descentralizarea informatizării: astfel, presa locală este citită de 40% din cei intervievați, iar posturile locale de televiziune au crescut ca audiență de la 8% la 19%, pentru posturile de radio locale saltul fiind ceva mai mic, de la 10% la 17%.

S-ar putea bănui că această deplasare de interes are și ea un cuvînt de spus în modificarea imaginii politice. În general, presa locală este ostilă Guvernului și P.D.S.R. fiind și mult mai ușor de crezut, pe plan local neputîndu-se manipula așa cum se poate face la București. Deci, un plus de credibilitate locală, datorat informării cititorului cu amănunte chiar din orașul său, se răsfrînge și asupra informațiilor cu caracter general. **(Adrian GROM)**

Un proiect de lege odios

Angajații concediați din motive imputabile lor nu vor mai primi ajutor de șomaj

■ în acest fel o lege de protecție socială va deveni instrument de șantaj în mîna directorilor de întreprinderi

Recent, Parlamentul României a aprobat proiectul de lege prin care s-au adus unele modificări Legii 1/1991, privind protecția socială a șomerilor și reintegrarea lor profesională. Conform noilor reglementări, ajutorul de șomaj se acordă și absolvenților instituțiilor de învățămînt care la data absolvirii au împlinit vîrsta de 16 ani și nu au nici o sursă de venituri proprii. De asemenea, ajutorul de șomaj poate fi acordat și persoanelor fizice care au desfășurat activități individuale sau în asociații familiale, cu condiția ca acestea să fi achitat cota parte la crearea fondului de ajutor de șomaj, pe o perioadă de minimum 12 luni calendaristice. Au calitatea de șomer persoanele al căror contract de muncă a fost desfăcut din inițiativa unității, pentru motivele prevăzute la articolul 130, alineatul 1, litera a) - f) din Codul muncii. Persoanele cărora li s-a desfăcut contractul de muncă din motive imputabile lor nu beneficiază de ajutor de șomaj. Ajutorul de șomaj nu poate depăși nivelul a două salarii brute minime pe economie, din care se scade impozitul aferent, conform reglementărilor legale în vigoare. **(Sandu TACU)**

Nebunul Costache Hrițcu și-a dat foc la garsonieră

■ locuința acestuia era ticsită cu gunoaie, în unele locuri stratul de mizerie atingînd aproape un metru înălțime

Un puternic incendiu, produs în circumstanțe mai puțin obișnuite, care a avut ca urmare distrugerea totală a unei garsoniere, s-a produs ieri dimineață în blocul 558 din Șoseaua Păcurari nr. 8. Garsoniera respectivă, situată la etajul III, aparține cetățeanului Costache Hrițcu (66 de ani), fost profesor de muzică, acum bolnav psihic, declarat iresponsabil.

În ultima vreme, Constantin Hrițcu a intrat de mai multe ori în atenția presei ieșene. Apartamentul în care locuiește, în condiții greu de imaginat, a constituit subiectul unui amplu reportaj în cotidianul "Monitorul". Cunoscut cleptoman, Constantin Hrițcu a adunat în locuința sa, de-a lungul a șase ani, un strat de peste 70 de centimetri de lucruri culese de prin gunoaie sau furate din diverse locuri: haine, cauciucuri de camion, fiare vechi, lemne, precum și cîteva tone de hîrtie. Tot el este și autorul furtului faxurilor de la redacțiile publicațiilor "Timpul" și "Evenimentul Zilei", pentru care a fost internat la Spitalul Socola, în urmă cu două săptămîni. Nu se știe prin ce mijloace, Costache Hrițcu a scăpat din spital, la începutul acestei săptămîni. De atunci și pînă ieri el a reușit să facă mai multe "isprăvi". Ultima dintre ele a fost, probabil, incendierea propriului apartament. Conform declarațiilor vecinilor, Costache Hrițcu a plecat de acasă în seara zilei de joi, 23 iunie. Înainte de a închide ușa, vecinii au văzut un nor de fum ieșind din apartament. Ieri dimineață vecinii au fost alertați de trosniturile ce se auzeau și de mirosul de fum ce venea din garsoniera lui Costache Hrițcu. După ce au deschis ușa, focul a izbucnit cu violență. Pompierii au reușit, cu greutate să-l stingă, după o acțiune de două ore. Datorită temperaturii foarte ridicate, datorată cantității mari de materiale ușor inflamabile care au ars, tencuiala de pe pereți a căzut, fiind afectată și rezistența planșeului de beton. După stingerea focului, patru soldați au aruncat în stradă, după o muncă de șase ore, peste cinci tone de gunoaie. Incendiul a fost atît de puternic, încît a aprins și ușile apartamentelor vecine de pe palier.

Focul a înnegrit fațada blocului pe o înălțime de două etaje

Constantin Hrițcu este un personaj binecunoscut funcționarilor din Primăria Iași, deoarece are obiceiul de a fura tot ce-i vine la mînă. Luni, 19 iunie, Costache Hrițcu a pătruns în biroul secretarului Consiliului Local Iași, Constantin Roșeț, de unde a furat suma de 60.000 lei, din buzunarul unei haine. Cu banii respectivi Costache Hrițcu a cumpărat articole fine de cosmetică. Conform aprecierilor medicilor de la Spitalul Socola care l-au expertizat, Costache Hrițcu ar trebui internat într-un spital de maximă securitate, deoarece din Spitalul Socola a fugit de mai multe ori. **(Cristian DUNAR)**

O femeie hirotonisită ca preot a născut

O femeie din Marea Britanie va fi primul preot al Bisericii Marii Britanii care va da naștere unui copil. Evenimentul s-a produs la 3 luni după ce biserica a permis femeilor să fie hirotonisite, precizează REUTER. "Un preot al Bisericii Anglicane care naște este un caz unic", a afirmat vicarul Susan Mayoss-Hurd, care a dat naștere unei fetițe pe care o numit-o Anya Rachel. Mayoss-Hurd era deja în luna a opta cînd a fost hirotonisită la Catedrala Sf. Philip din Birmingham, în mai a acestui an.

Conform viitoarei legi a locuințelor

Asociațiile de proprietari de locuințe vor putea contracta împrumuturi

■ pentru a ipoteca întreaga clădire va fi nevoie de voturile a 80% din proprietari

După cum v-am promis ieri, revenim cu amănunte despre constituirea viitoarelor asociații de proprietari, așa cum sînt prezentate în proiectul Legii Locuințelor, ce urmează să înlocuiască actuala Lege 5/1973.

Asociațiile vor fi constituite de către proprietarii apartamentelor (inclusiv Primăria), în cadrul unei adunări organizatorice. Asociațiile pot contracta împrumuturi pentru reparații, cu aprobarea prin vot majoritar. Împrumuturile pot fi garantate cu încasările viitoare ale asociației, inclusiv cu dreptul asociației de a încasa cotele pentru cheltuielile comune.

Pentru a ipoteca sau a garanta în orice alt fel un împrumut cu proprietatea asupra clădirii, asociația trebuie să obțină voturile a 80% din proprietari.

Cu un preaviz de 15 zile, proprietarul este obligat să accepte accesul în apartamentul său al unui reprezentant al asociației, atunci cînd este necesar să se inspecteze elemente din proprietatea comună.

Asociația poate impune o dobîndă la cheltuielile restante, pînă la cel mai ridicat nivel permis de lege, oricărui proprietar care se face vinovat de neplata cheltuielilor comune.

O sentință judecătorească dată în favoarea asociației pentru sumele datorate de oricare proprietar poate fi pusă în aplicare prin orice modalitate permisă de Codul Civil.

Legea Locuințelor urmează a fi adoptată de Parlament probabil în toamna acestui an. **(Cristian DUNAR)**

Un crematoriu uman a luat foc

■ cuptorul a fost supraîncărcat cu cadavrul unui bărbat de 181 kg

În San Antonio, statul Texas, un crematoriu uman a luat foc după ce muncitorii au introdus un cadavru cîntărind 181 kg, peste unul aflat deja în furnal, precizează REUTER. "Puteam să-l încărcăm atîta? Nu știu", a răspuns Rodney Hitzfelder, șeful crematoriului. "Nu se știe cu exactitate dacă aceasta a dus la supraîncălzirea crematoriului", a adăugat acesta. Este posibil ca supraîncărcarea să fie cauza accidentului, pentru că sînt necesare cîteva ore pentru ca un cadavru să fie complet ars, adaugă agenția citată.

Reprezentanța
Christian Dior
angajează personal pentru magazin.
tel: 032/112787

Plăcerea de a fi original!
Sîmbătă, 25.06.1994, ora 12,00,
are loc la sediul magazinului
BLUES INTERNATIONAL
prezentarea produselor
O'NEILL.
Vor fi oferite gratuit:
■ două perechi de blugi;
■ trei cămăși;
■ trei tricouri.
SIMPLA PARTICIPARE VĂ POATE TRANSFORMA ÎN CÎȘTIGĂTORI !
Lee EDWIN Levi's FIORUCCI Americanino
Pasajul Comercial Ștefan Cel Mare etajul 1 (vis a vis de Asirom)
tel. 114655

Deși Zona Liberă n-a fost încă înființată

Persoane influente încearcă să ocupe posturile de conducere

Surse neoficiale din cadrul Consiliului Județean Iași au afirmat că în această perioadă se poartă discuții pentru alegerea persoanelor care vor face parte din conducerea Regiei Autonome Zona Liberă Iași-Cristești. Unul dintre cei care și-au exprimat dorința de a deveni director al acestei regii este Rusu Banu Corneliu, director la S.C. Agromec Holboca S.A. și președinte al Comisiei economice a Consiliului Județean Iași. Contactat de redactorii cotidianului nostru, Rusu Banu Corneliu ne-a declarat: "Într-o discuție personală avută cu Ioan Amihăiesei, președintele C.J., și cu Lucian Flaișer, vicepreședinte al C.J., mi-am exprimat disponibilitatea de a ocupa funcția de director al Zonei Libere. Personal, consider că îndeplinesc condițiile cerute de funcția respectivă, având în vedere că am două licențe - una de inginer și una de economist - la care se adaugă și experiența acumulată de-a lungul timpului ca director la mai multe societăți comerciale."

În legătură cu modul de stabilire a conducerii Zonei Libere, Constantin Dascălu, vicepreședinte al C.J. Iași, ne-a comunicat: "Postul de director al Regiei Autonome Zona Liberă Iași-Cristești va fi ocupat prin concurs. Acesta va avea loc în termen de 30 de zile de la data intrării în vigoare a hotărîrii de Guvern prin care se va înființa Zona Liberă."

Rămîne de văzut dacă ocuparea acestor posturi de conducere se va face pe baza criteriilor de competență sau se vor satisface anumite interese politice, așa cum s-a întîmplat la numirea reprezentanților Fondului Proprietății de Stat la firmele din Iași. **(Alin TOCAN)**

La concursul de pronosticuri organizat de MONITORUL SPORT și Radio NORD-EST

Mihai Hondru a cîștigat 125.000 lei la PRONO MONDIAL

Norocosul cîștigător al ultimei etape "Prono Mondial" are 22 ani, este student în anul al II-lea al Facultății de Hidrotehnică, secția Ingineria mediului și se numește Mihai Hondru.

Mihai Hondru

Hotărînd că a venit (și) momentul unui scor "alb" la World Cup, Mihai a decis că acesta va fi rezultatul meciului dintre Bolivia și Coreea de Sud. Nu-i mai rămînea decît să joace cîteva variante pentru rezultatul partidei dintre Italia și Norvegia, variante care pronosticau mai multe scoruri, toate însă în favoarea echipei Italiei, pe care-a considerat-o mai bună și mai dornică de victorie.

Născut sub zodia Balanței, microbist înfocat și chiar fost jucător pentru scurt timp la "Steaua Mecanica Huși", echipă activînd în divizia județeană Vaslui, Mihai Hondru nu se consideră un norocos. A mai cîștigat la "Pronosport" sume mici. La "Prono Mondial" a participat și în etapa anterioară, în care a pierdut fiindcă a mizat (ca atîția alții!) pe victoria echipei noastre în fața "ceasornicarilor" elvețieni. La etapa care i-a adus suma de 125.000 lei a participat cu 4 taloane. Ce va face cu banii? Mai întîi, va sărbători cu prietenii, apoi își va cumpăra ceva care să-i amintească de "ziua lui norocoasă". Și, pentru că se consideră un optimist, speră că românii vor cîștiga cu 2-1 în fața americanilor, trecînd și de "optimi" - cu puțin noroc.

Fotbalistul său preferat este Gică Hagi, despre care crede că are mare clasă.

Marele premiu zilnic pentru PRONO-MONDIAL, concurs de pronosticuri lansat de MONITORUL SPORT și Radio NORD-EST este de 25.000 lei. Pentru că, pînă la Mihai Hondru nimeni nu a pronosticat exact scorurile la pauză și final ale meciurilor fiecărei zile, premiile s-au cumulat, ajungînd la etapa trecută a concursului la 125.000 lei. Concursul continuă iar taloanele le puteți studia din MONITORUL SPORT.

Se judecă la Tribunalul Județean Iași

Un proces de omor și un altul de viol colectiv

■ *Pedepsele pentru cei patru tineri care au violat-o pe Irina Florea, de 11 ani*

Joi, 23 iunie a.c., la Tribunalul Județean Iași s-a pronunțat sentința în procesul intentat inculpaților Cătălin Cernușcă, Laurențiu Aniței, Doru Nechifor și Cristinel Asoltanei, acuzați de viol și de perversiuni sexuale.

Reamintim că, pe data de 19 ianuarie a.c., Cătălin Cernușcă (18 ani) și Laurențiu Aniței (17 ani) au violat-o pe minora Irina Florea (11 ani), în subsolul unui bloc din vecinătatea complexului alimentar "Minerva" din cartierul Alexandru cel Bun. După plecarea lui Laurențiu Aniței, Cătălin Cernușcă, împreună cu ceilalți doi inculpați, Doru Nechifor (17 ani) și Cristinel Asoltanei (17 ani), au luat-o pe fetiță într-un taxi și au dus-o într-o cameră de la Hotelul "Sport". Aici au forțat-o să întrețină relații sexuale cu toți patru, concomitent, reținînd-o întreaga noapte. După cinci luni de la comiterea faptelor, cei vinovați și-au primit pedeapsa.

Pentru săvîrșirea infracțiunii de viol (e vorba de primul viol, cel din subsolul blocului), Cătălin Cernușcă a primit cinci ani închisoare, pentru cel de-al doilea viol - șase ani, iar pentru infracțiunea de perversiuni sexuale - cinci ani. El va executa șase ani de închisoare (conform Codului Penal, se reține pedeapsa cea mai mare), la care se adaugă un spor de doi ani. Prin urmare, Cătălin Cernușcă a fost condamnat la opt ani închisoare dispunîndu-se și interzicerea tuturor drepturilor cetățenești ale acestuia timp de patru ani.

Laurențiu Aniței, minor, participant numai la primul viol, a primit o pedeapsă de doi ani și șase luni.

Pentru Doru Nechifor, tot minor, pedeapsa este de patru ani pentru săvîrșirea infracțiunii de viol și trei ani pentru perversiuni sexuale. El va executa patru ani plus un sport de un an, deci în total cinci ani închisoare.

Cristinel Asoltanei, de asemenea minor, a primit o pedeapsă de cinci ani pentru viol, trei ani și șase luni pentru perversiuni sexuale și trei ani și șase luni pentru incest. El a fost condamnat la șase ani și șase luni închisoare. De asemenea, el a fost obligat să plătească lunar 6250 lei surorii sale, Cristina, pentru întreținerea copilului rezultat din legătura incestuoasă. Această pensie va fi plătită pînă cînd Doina-Luminița, născută pe 17 martie 1994, va atinge vîrsta majoratului.

De menționat că pedepsele primite de Doru Nechifor și Cristinel Asoltanei au fost cele maxime prevăzute de lege pentru minori.

■ *L-a lovit cu un par în cap, deoarece voia să fie paznicul iazului*

Joi, 23 iunie a.c., la Tribunalul Județean Iași a început procesul intentat lui Costache Pintrujel (39 de ani), acuzat de tentativă de omor.

După cum rezultă din rechizitoriul întocmit pe 18 mai a.c. de procurorul Ioan Ciofu, în ziua de 8 mai, Costache Pintrujel l-a lovit cu un par în cap pe Costache Ciobanu, paznic la iazul Leahu, situat la marginea satului Leahu, din comuna Deleni. La sfîrșitul lui aprilie 1993, inculpatul l-a rugat insistent pe fostul primar Iacob Blănaru (aflat acum în proces cu Guvernul României, nemulțumit fiind de destituirea sa din funcția de primar) să-l numească paznic în locul lui Costache Ciobanu. Fostul primar a scris un bilet directorului Societății agricole "Prodleg", în proprietatea căreia se află iazul. Acesta a refuzat să-l înlocuiască pe paznicul existent, deoarece cunoștea că inculpatul Costache Pintrujel este un om violent, ce fusese condamnat la 17 ani închisoare pentru omor (din care a executat efectiv doar șase ani, datorită unui decret de amnistie dat de Nicolae Ceaușescu în 1988). Atunci Costache Pintrujel a început să exercite, cu de la sine putere, funcția de paznic, concomitent cu Costache Ciobanu. Aceasta, pînă în ziua agresiunii. În urma loviturilor primite, bietul paznic a fost nevoit să stea în spital 180 de zile.

În timpul ședinței de joi, inculpatul a fost extrem de nervos și agitat, a declarat că, de fapt, Costache Ciobanu este un criminal, s-a lăudat că are pile și n-o să pățească nimic. S-a arătat nemulțumit de ancheta penală, considerîndu-se nedreptățit. Dată fiind starea sa de nervozitate, instanța nu i-a putut lua cuvenitul interogatoriu, procesul amînîndu-se pînă pe 14 iulie. **(Gynella PARFENIE)**

Au fost aleși noi manageri la ALIMENTARA S.A., MOLDTEXIM S.A. și MOLDOVA S.A.

În cursul acestei săptămîni, trei societăți comerciale de stat ieșene din domeniul comerțului au organizat concursul pentru ocuparea postului de manager. Deschiderea ofertelor, respectiv interviurile susținute de către candidați, au avut loc în prezența reprezentanților Adunării Generale a Acționarilor (FPS și FPP) de la societățile respective. Marți, 21 iunie, un astfel de concurs s-a desfășurat la S.C. Alimentara S.A. În urma concursului, Sandu Tudosă, directorul general al societății, a devenit manager. Menționăm că Sandu Tudosă a fost singurul candidat pentru această funcție, în cadrul Alimentara S.A. Joi, 23 iunie, s-a desfășurat concursul pentru ocuparea postului de manager la societățile comerciale Moldtexim S.A. (fostă I.C.R.T.I.) și S.C.R. Moldova S.A. (fostă I.C.R.A.). La fosta I.C.R.T.I. a cîștigat concursul o echipă de două persoane; acestea au prezentat o ofertă comună. Este vorba de Maria Păcuraru, manager al societății, și Mirel Diaconu, adjunctul acesteia. Precizăm că fostul director general al S.C. Moldexim S.A. nu a participat la acest concurs. La S.C.R. Moldova S.A., manager al unității a devenit directorul acesteia, George Dan care, de altfel, a fost singurul candidat pentru această funcție. Managerii celor trei societăți amintite urmează să încheie în cursul săptămînii viitoare contractele de management, împreună cu reprezentanții FPS și FPP. **(Mihaela BREZEANU)**

Sindicatele din învățămînt ar dori să se unifice

Prin intermediul unui comunicat adresat tuturor liderilor teritoriali ai sindicatelor din învățămînt, Federația Sindicatelor din Învățămîntul Preuniversitar anunță organizarea unei întîlniri cu tema: "Realizarea unității - deziderat major al profesionalismului sindical în învățămînt". Acțiunea va avea loc pe data de 1 iulie a.c., la sediul F.S.I.P.R. din Calea Victoriei 133-135, etaj 6, sector 1, București. În același comunicat, Consiliul național al F.S.I.P.R. face un apel către toate cadrele didactice pentru realizarea unității sindicale prin crearea unei federații puternice - Federația Română a Sindicatelor din Învățămînt (F.R.S.I.). **(Dan FODOR)**

Ieri seară, la ora 20,00

Incendiu în Bucșinescu

Ieri, în jurul orelor 20,00, la imobilul cu nr. 21 din strada Bucșinescu a izbucnit un incendiu de proporții. La cinci minute după ce un vecin a observat flăcările, la fața locului au sosit pompierii.

În casa respectivă, aparținînd proprietarei Cristescu Frățilă Loredana (aflată în prezent la București) locuiau trei chiriași. După declarațiile pompierilor, aceștia au uitat focul aprins în soba la care se prepara mîncarea. Din cauze necunoscute, în timp ce nu era nimeni acasă flăcările au cuprins podeaua, mobilierul și tavanul din grinzi de lemn. Cu toate eforturile pompierilor, casa a fost în mare parte distrusă de incendiu. **(Cristian DUNAR)**

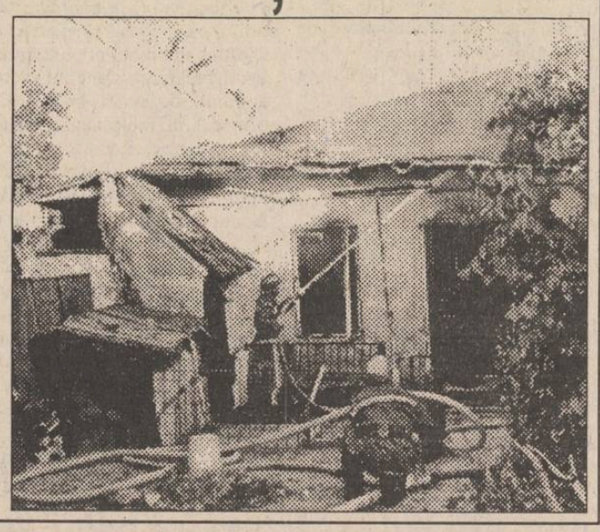

ORAȘUL PE O COLOANĂ

■ *Pensionarii și veteranii de război organizează un maraton în memoria lui Emil Alexandrescu*

În perioada 1-6 iulie, "Clubul jogging" al pensionarilor și veteranilor de război anunță organizarea unui supermaraton, ediția a III-a, în memoria lui Emil Alexandrescu. Constantin Adumitresei (69 ani), președintele clubului cu sediul la Casa Armatei, ne-a informat că traseul pe care se va desfășura supermaratonul este deosebit. Plecarea va fi din Iași, din fața Palatului Culturii, în ziua de 1 iulie, la ora 6,00, concurenții urmînd să treacă prin Tg. Frumos, Podu Iloaiei, pe la Muzeul Eminescu (Botoșani), pe la mănăstirile din Nordul Moldovei, prin Roman, apoi vor ajunge din nou la Iași. Concursul se va desfășura în patru etape pe zi, parcurgîndu-se cîte 10 kilometri. De asemeni, concurenții vor fi primiți la toate primăriile aflate pe traseul propus. Constantin Adumitresei ne-a mai declarat că la acest concurs vor putea participa persoane cu vîrste între 14-87 ani. Cazarea concurenților se va face în corturi. **(Silviu LABEȘ)**

■ *Astăzi începe Tîrgul de ceramică "Cucuteni 5000"*

În organizarea Inspectoratului Județean pentru Cultură Iași, astăzi, la ora 11,00, în parcul Copou, va avea loc deschiderea celei de-a XII-a ediții a Tîrgului de ceramică românească "Cucuteni 5000".

Vor participa meșteri olari din cele mai importante centre de ceramică din țară și din Republica Moldova. Aprecierea exponatelor va fi asigurată de un juriu de specialitate, care va acorda premii în bani meșterilor olari.

Tîrgul va fi deschis pînă în seara zilei de duminică, 26 iunie 1994. **(Cristian DUNAR)**

■ *In memoriam - Mihail Kogălniceanu*

Muzeul de Istorie, Filarmonica "Moldova" și Fundația "Pro Art" organizează astăzi, sîmbătă, 25 iunie, orele 18,00, seara muzeală dedicată memoriei lui Mihail Kogălniceanu, la Muzeul memorial "Mihail Kogălniceanu". Lectorul universitar Gheorghe Cliveți, va prezenta, cu acest prilej, tema "Mihail Kogălniceanu - omul de stat". În program, după conferință, figurează concertul cameral susținut de Mihai Ailenei - clarinet și Doina Grigore - pian. **(Dorin POPA)**

Fonduri pentru drumurile județene

Pînă în prezent, R.A. Județeană de Drumuri și Poduri a primit de la bugetul local fonduri în valoare de circa 4 miliarde lei, ceea ce reprezintă 53% cheltuielile curente. Din aceste fonduri s-au executat lucrări de plombări a îmbrăcămintii asfaltice, lucrări de asfaltare a drumurilor Poieni-Dobrovăț și Belcești-Spinoasa, precum și execuția podului de la Glăvănești, comuna Andrieșeni. De asemenea, R.A.J.D.P. a achiziționat zece autobasculante și un autogreder. În această perioadă a anului, lucrătorii de la R.A.J.D.P. execută lucrări de vopsiri, înlocuire de table indicatoare și parapeți, vopsiri de borne kilometrice. Directorul R.A.J.D.P., Laurențiu Olănuță, ne-a declarat că în ultimul timp se constată furturi frecvente de pomi, parapet metalic și table indicatoare, astfel încît R.A.J.D.P. este în proces cu mai mult de 30 de persoane care au devalizat drumurile județene și comunale. **(Dana PAVEL)**

Sistemele de irigații din județul Iași sînt în mare majoritate nefolosite

Conform datelor existente la Direcția pentru Agricultură a județului Iași, anul agricol 1993-1994 este caracterizat, la nivelul județului, ca fiind deosebit de secetos. Lipsa precipitațiilor din primăvara acestui an a condus, în unele cazuri, la un deficit al rezervei de apă utilă din sol cuprins între 600-800 mc/ha. Cu toate că pentru combaterea efectelor secetei prelungite ar fi trebuit să se folosească intensiv sistemele de irigații, acestea au rămas, în mare majoritate, neutilizate. Astfel, dintr-o suprafață agricolă irigabilă de 48.800 ha, în primăvară au fost irigate doar 2.800 ha, respectiv 5,73% din total. Principala cauză a refuzului țăranilor de a utiliza sistemele de irigații o constituie costul ridicat al acestora. În funcție de amplasarea terenului agricol față de sistemele de aducțiune a apei, producătorii agricoli trebuie să plătească între 40.000-50.000 lei pentru fiecare hectar irigat. După cum ne-a precizat Vasile Goldan, director tehnic la S.C. Exploatare și Lucrări de Îmbunătățiri Funciare Iași, între 90% și 95% din costul unui hectar irigat reprezintă cheltuieli pentru energia electrică. **(Sandu TACU)**

Viceliderul sindical al Școlii 40 afirmă:

"Cadrele didactice îl susțin pe actualul director"

Unele cadre didactice de la Școala Generală 40 susțin că în locul actualului director ar putea fi instalat Bogdan Ionescu, lider sindical al unității școlare respective. Claudiu Popa, viceliderul sindical, ne-a declarat ieri că între Bogdan Ionescu și majoritatea cadrelor didactice din școală există o acută stare conflictuală. "Starea de tensiune se datorează faptului că, spre finalul acțiunii de blocare a anului școlar, Bogdan Ionescu a încercat să-i convingă pe profesori și învățători să încheie mediile înainte de sosirea comunicatului F.S.L.I. privind încetarea conflictului colectiv de muncă", a mai precizat viceliderul sindical. Claudiu Popa a afirmat că majoritatea cadrelor didactice îl susțin pe Ioan Tămaș pentru a rămîne în funcția de director. **(Dan FODOR)**

SÎMBĂTĂ
25 iunie 1994
An I
Nr. 14
8 pagini

financiar
monitorul

Supliment săptămînal de informații economice

Se difuzează împreună cu cotidianul MONITORUL

FLASH

■ **Se extinde serviciul de telefonie mobilă celulară** Telefónica Romania anunță extinderea serviciului de telefonie mobilă celulară, Telemobil, în orașul Constanța, începînd de luni, 27 iunie 1994. Beneficiarii vor fi actualii abonați ai serviciului, care începînd cu această dată își vor putea folosi telefoanele mobile și în deplasările efectuate în zona Constanța.

■ **Cooperare româno-britanică în domeniul burselor de mărfuri** La invitația Agenției de presă REUTER, doi reprezentanți ai Bursei Maritime și de Mărfuri din Constanța efectuează, în perioada 21-28 iunie, o vizită la "Baltic Maritime Exchange" din Londra. Scopul deplasării delegației constănțene este de a stabili cu partea engleză un plan de acțiune în comun pe piața maritimă a Mării Negre și a Mediteranei de est. Cu ocazia deplasării vor avea loc întîlniri la Centrul GAFTA (cea mai mare asociație a producătorilor de cereale din lume) și la "London Metal Exchange".

■ **IBM oferă noi sisteme de stocare pe disc cu securitate ridicată.** IBM a lansat luni o generație de sisteme de stocare pe disc cu securitate ridicată pentru computere, cu scopul de a-și redresa veniturile în continuă scădere și de a-și recîștiga influența pe piața invadată de noi competitori, relatează REUTER. Noile sisteme, produse prin tehnologii cu costuri reduse, protejează datele chiar și în cazul unei defecțiuni sau a unei pene de curent, informează IBM, fără a da detalii despre cursul vînzărilor la produsele de stocare datelor.

România nu oferă încă un cadru investițional atractiv

■ politica refractară și instabilitatea economică îi determină pe investitorii străini să evite România

România se află pe unul din ultimele locuri în topul investițiilor străine. În lupta concurențială pentru atragerea investitorilor străini în Europa Centrală și de Est au cîștigat Ungaria, Cehia, Polonia, Slovenia. În 1993, în primele 6 luni, indicele investițiilor străine în România era de numai 706 milioane dolari, față de 5500 milioane dolari în Ungaria, 2500 milioane în Republica Cehia și 2000 milioane în Polonia. Datele prezentate sînt un semnal de alarmă: România nu oferă un cadru investițional atractiv, dar motivele acestei stări de lucru sînt bine întemeiate. Totuși, nu poate fi ignorat un argument obiectiv: în ultimii ani, chiar în Europa de Vest s-a făcut simțită o recesiune economică, fenomen care determină într-o oarecare măsură pe investitorii vestici să-și limiteze acțiunile în țările fostului lagăr comunist din centrul și estul Europei. Hotărîtoare sînt însă pentru România riscurile și instabilitatea economică și - aspect demn de subliniat - lacunele cadrului legislativ care îndepărtează pe potențialii investitori.

■ De ce este evitată România de investitorii străini?

O analiză atentă a cîtorva aspecte ale reformei economice în România ar evidenția de ce fluxurile investiționale nu se îndreaptă spre noi, ci spre Ungaria, Cehia, Slovacia, cu toate că și aceste state au început trecerea de la economia planificată la o economie de piață viabilă în aceeași perioadă cu România.

■ Inflația este galopantă și nu poate fi controlată

Să consemnăm că pînă în prezent România face dovada unei țări instabile din punct de vedere economic: inflația este galopantă, iar sistemul legislativ este rigid. Ultimele statistici date publicității de Banca Română de Comerț Exterior sînt edificatoare: 248,2% - rata anuală în aprilie 1994 - de zece ori mai mult decît în orice altă țară din Europa de Est: Cehia (9,2), Ungaria (17,3), Slovenia (20,8).

O țară în care inflația atinge aceste cote alarmante și evident, imposibil de controlat, nu poate fi atrăgătoare pentru cei ce doresc să investească. Este suficient să precizăm că inflația aduce cu sine două efecte negative în economia națională: scăderea puterii de cumpărare și creșterea substanțială a prețurilor. Efectele pot fi anihilate în principal, prin creșterea rapidă a productivității muncii, ceea ce înseamnă: privatizarea sectorului economic - capitol la care România este mult întîrziată, liberalizarea prețurilor, liberalizarea salariilor, reorganizarea sistemului bancar și de credit.

În România, aceste pîrghii funcționează insuficient astfel încît inflația oscilează, iar controlul asupra acestui fenomen este imposibil de aplicat.

■ Datoria externă a României este în creștere

Totodată, faptul că în ultimii patru ani România a înregistrat o economie de deficit nu este de natură să încurajeze eventualii investitori. România are în continuare o balanță comercială deficitară: valoarea importurilor depășește valoarea exporturilor realizate într-un an. Deficitul bugetar apare deoarece partea cheltuielilor nu este acoperită de venituri. De asemenea, datoria externă a României este în continuă creștere; ultimele date sînt descurajatoare: 3,520 miliarde dolari la începutul lunii aprilie, fiind mai mare cu 653 milioane dolari față de aceeași perioadă a anului trecut. De menționat că din cele 3,5 miliarde, peste 2,1 miliarde trebuie rambursați unor organisme internaționale: Fondului Monetar Internațional, Comunității Economice Europene, Băncii Internaționale pentru Reconstrucție și Dezvoltare.

■ Intervenția statului blochează formarea concurenței reale

Alt aspect deosebit de important se dovedește a fi lipsa unui mecanism concurențial, lipsa unui mecanism de formare liberă a prețurilor. România se remarcă încă printr-un intervenționism al statului pe piață. În țară sînt susținuți încă, nejustificat, mari coloși industriali nerentabili, în timp ce marea privatizare este mult întîrziată - numai 550 unități din peste 2000, cît era preconizat - și frînată atît fiscal cît și din punct de vedere legislativ. În România, monopolul proprietății de stat este aproape absolut. Sectorul serviciilor este insuficient dezvoltat, potrivit datelor centralizate pînă în prezent, printre fostele state comuniste din Europa Centrală și de Est, România se află pe ultimul loc în această privință: numai 12,5% din economia activă este constituită de servicii.

■ Rețeaua logistică slabă și birocrația sînt cu totul descurajante

Rețeaua logistică - telecomunicații, transporturi, sistem bancar și de credit - de care dispune România este slabă, iarăși un motiv pentru ca investitorii să evite România. **(continuare în pagina 8)** **(Dana SCRIPCĂ)**

distanța focală

Rata șomajului în România

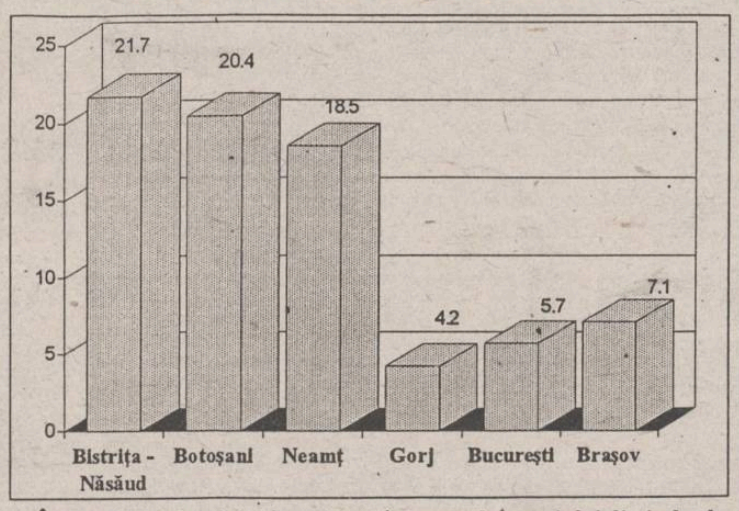

În România, decalajul înregistrat între ratele șomajului din județele țării este uriaș, relevă datele statistice consemnate de Comisia Națională pentru Statistică în aprilie 1994

Au fost adoptate taxele locale în municipiul Iași

■ nivelul acestora este cel minim prevăzut de lege

La începutul săptămînii, Consiliul Municipal Iași a adoptat nivelul taxelor locale conform Legii nr. 27 din 17 mai 1994. Deși inițial fuseseră propuse valori ale taxelor ce se situau cam la mijlocul intervalului prevăzut în lege, consilierii au adoptat nivelurile minimale ale acestora. Vă prezentăm în continuare taxele pentru folosirea locurilor publice (piețe, bazare, iarmaroace etc.):

■ pentru vînzarea produselor de orice fel din vehicule sau autovehicule - 300 lei/zi;

■ pentru folosirea platourilor, meselor, tarabelor și a altor spații 250 lei/mp/zi;

■ pentru vînzarea de animale și păsări de fiecare animal astfel: bovine, bubaline, cabaline și porci peste 6 luni - 3000 lei/zi; porcine pînă la 6 luni, ovine și caprine - 1000 lei/zi;

■ animale mici și păsări - 250/lei/zi de fiecare animal; pui de o zi - 20 lei/zi de fiecare pui;

■ pentru ocuparea locurilor necesare vînzării produselor rezultate din executarea unei activități autorizate pe cont propriu de fiecare mp. - 1000 lei/zi;

■ pentru ocuparea locurilor necesare vînzării obiectelor de ocazie, de fiecare mp. - 500 lei/zi;

■ pentru ocuparea locurilor necesare vînzării mijloacelor de transport: a) motorete, scutere, motociclete - 2000 lei/zi; b) alte mijloace de trasnsport cu tracțiune mecanică, inclusiv remorci de orice fel - 10000 lei/zi;

■ intrarea în tîrguri în care se vînd obiecte de ocazie - 100 lei.

Persoanele fizice și juridice care ocupă temporar sau permanent locuri publice, altele decît cele menționate anterior (piețe, oboare, tîrguri, iarmaroace), precum și suprafețe în fața magazinelor sau a atelierelor de prestări servicii după caz, datorează următoarele taxe:

■ pentru vînzarea de produse sau prestări de servicii diverse 800 lei/mp/zi;

■ pentru depozitarea de diverse materiale 800 lei/mp/zi;

■ pentru confecționarea de produse 1000 lei/mp/zi. **(Mircea NISTOR)**

Limită minimă a arendei pentru terenurile pomicole

Ca urmare a aprobării Legii arendării, Ministerul Agriculturii și Alimentației a elaborat normele metodologice privind arendarea terenurilor agricole, prin care propune ca limita minimă a arendei pentru terenurile pomicole să fie de 35% din producția potențială. Limita maximă a arendei pentru terenurile menționate va fi stabilită prin negociere între proprietari și arendași.

Spre sfîrșitul acestui an

Este așteptată o revenire a producției nipone de autovehicule

În ciuda cifrelor care arată o scădere a producției în mai (pentru a douăzecea lună consecutiv), se pare că producția japoneză de autovehicule va reveni la normal către sfîrșitul acestui an, au anunțat joi surse ale industriei, citate de REUTER. Asociația Producătorilor Japonezi de Automobile (JAMA) anunțase anterior că producția a scăzut în luna mai cu 15,3%, față de anul precedent. "Această scădere va atinge maximul în luna septembrie, după care producția va începe să crească în perioada octombrie-decembrie", a declarat Hiroshi Suemasa, înalt funcționar la Institutul de Cercetări Kankaku. Acesta a adăugat că vînzările de pe piața internă vor crește în iunie cu 2-3% față de aceeași perioadă a anului trecut, datorită lansării de noi modele cu prețuri scăzute.

Exportul de autovehicule va continua să înregistreze o scădere, care nu poate fi însă prea mare, deoarece dolarul se va redresa probabil, în urma reuniunii de la Napoli a Grupului celor 7.

Producția de automobile pe luna mai a scăzut cu 16,6% față de aceeași perioadă a anului trecut, ajungînd la 543.691 automobile, ceea ce marchează a 14-a lună de declin, în termeni anuali. Producția de camioane se cifrează la 187.535, înregistrînd astfel o scădere de 10,9% și cea de-a 34-a lună succesivă de declin, iar producția de autobuze numără doar 3.445 bucăți, realizînd un procent de scădere de 28,9%, în cea de-a 11-a lună consecutivă de declin.

Un post francez de televiziune prin cablu va transmite în exclusivitate știri

Primul post francez de televiziune prin cablu care va transmite în exclusivitate programe de știri și-a început ieri activitatea, a anunțat proprietarul său, postul de televiziune TF1. Noul post, numit "La Chaîne Info", va transmite buletine de știri la fiecare 30 de minute; acestea vor dura 7-10 minute și vor fi prezentate de unul sau doi jurnaliști dintr-o echipă de cca. 80 de reporteri. Fiecare buletin de știri va fi urmat de unul meteorologic, iar reclamele vor fi difuzate, în medie, 9 minute/oră. La Chaîne Info va avea inițial 400.000 de abonați, însă TF1 estimează că pînă la sfîrșitul secolului numărul acestora va crește pînă la 2,3-3,4 milioane. Postul de radio specializat în programe de știri, France-Info, a înregistrat în ultimul timp o semnificativă creștere a numărului de ascultători.

De trei luni

Escudul portughez este afectat de speculații

■ **guvernatorul Băncii centrale a demisionat**

Într-un discurs ținut miercuri seara în fața industriașilor din orașul Porto, premierul portughez Anibal Cavaco Silva a întărit angajamentul Băncii Portugaliei de a opri speculațiile care afectează de trei luni moneda națională, escudo. Primul ministru a subliniat că toate monedele europene au trecut printr-o perioadă de instabilitate, datorită bătăliei duse de dolar pentru a nu pierde teren în fața yenului japonez. Banca Portugaliei a acționat ferm însă, pe piața monetară, cît și pe piața de schimb valutar, pentru a împiedica moneda națională să depășească bariera psihologică de 104 escudos pentru o marcă. Moneda portugheză a crescut miercuri în valoare, ca urmare a acțiunii de sprijinire a dolarului, fiind cotată la 103,25 escudos pentru o marcă. Joi, guvernul portughez a acceptat demisia guvernatorului Băncii Portugaliei, Miguel Beleza. Acesta a adăugat, după întrunirea săptămînală a cabinetului, că viitorul guvernator va fi Antonio de Sousa, care a deținut pînă în prezent funcția de Secretar de Stat pentru Finanțe. Demisia lui Beleza, fost ministru de Finanțe în guvernul de centru-dreapta condus de Anibal Cavaco Silva, era prevăzută în cercurile politice și financiare, surse din interiorul băncii raportînd existența unor conflicte din ce în ce mai puternice între Beleza și ceilalți membri ai consiliului de conducere al Băncii centrale.

Un grec va investi 60 milioane dolari în România

Acționarul majoritar grec al unei societăți mixte româno-elenă cu sediul în Timișoara intenționează să investească 60 de milioane de dolari în România în următorii cîțiva ani. Nikos Papoutsakis, deținătorul a 99% din SC Croif SRL, va finanța construcția a trei fabrici în Timișoara, a declarat Valerica Coza, director de marketing al societății Croif. Construcția primei fabrici, care va fi și prima fabrică de jucării electronice din România, va începe în acest an, în acest proiect urmînd a fi investiți 6 milioane de dolari. Croif, înființată în 1991, este o societate comercială, unic distribuitor în România al produselor companiei elene Jacobs-Suchard-Pavlides SA. Pînă în prezent, cel mai important investitor străin în România este Royal Shell, cu 44 milioane de dolari.

Japonia detronează Statele Unite în topul țărilor "donatoare"

Comitetul de Asistență pentru Dezvoltare (DAC) din cadrul OECD a anunțat într-un raport că fondurile de ajutor pentru țările în curs de dezvoltare au atins un nivel record de 160 de miliarde de dolari în 1993, față de 153 de miliarde de dolari în anul precedent. La această evoluție a contribuit în special Japonia. Creșterea s-a datorat în special investițiilor private, ceea ce a acoperit de fapt o scădere a ajutoarelor din partea agențiilor internaționale și a guvernelor națiunilor dezvoltate. Acestea au contribuit cu un ajutor total de 54,8 miliarde dolari, mai puțin cu 7,8% decît anul trecut, reprezentînd un procent de 0,29% din venitul lor național. Doar patru țări membre DAC - Danemarca, Norvegia, Suedia și Olanda - au oferit ajutoare ce au depășit 0,7% din produsul intern brut. Fondurile acordate de Japonia au fost de 11,26 de miliarde de dolari, adică 0,26% din PIB. Statele Unite au contribuit cu 9,01 miliarde, în scădere de la 11,3 miliarde de dolari, ceea ce reprezintă 0,14% din PIB, cel mai mic procent înregistrat de SUA din 1950. OECD apreciază că scăderea se datorează în parte creșterii rambursărilor datoriilor, ceea ce a redus venitul net al SUA.

Deși fondurile private, provenind din împrumuturi ale băncilor internaționale, investiții directe și achiziții de acțiuni și obligațiuni, în valoare de 88 de miliarde de dolari în 1993, au depășit fondurile de ajutorare oficiale, ele sînt mai puțin eficiente în țările mai sărace. În țările Africii, de exemplu, aceste fonduri nu pot fi utilizate din cauza lipsei structurilor economice și administrative necesare.

distanța focală

Creșteri ale prețurilor

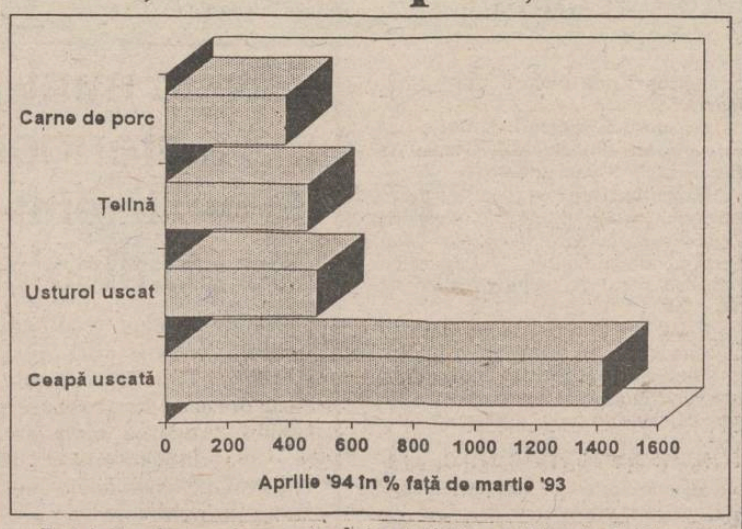

Potrivit celor mai recente date statistice publicate de Comisia Națională de Statistică (aprilie 1994), în intervalul aprilie 1993 - martie 1994, cele mai mari salturi ale prețurilor la produsele agroalimentare vîndute pe piața țărănească au fost cele din graficul de mai sus. Precizăm că prețurile au fost urmărite în 95 de municipii și orașe din România (Dana SCRIPCĂ - NEP)

În România, în luna mai

Cîștigul nominal net - 126.464 lei

Puterea de cumpărare a scăzut în luna mai 1994, față de octombrie 1990 cu 52,6%, a declarat joi Alexandru Radocea, președintele Comisiei Naționale pentru Statistică (CNS). Față de luna precedentă, în mai 1994, puterea de cumpărare a scăzut cu 4,6%, a adăugat sursa citată. În luna mai a acestui an, cîștigul mediu nominal brut a fost de 162.842 lei, iar cel net de 126.464 lei (creștere de 0,2% față de luna precedentă). Cifrele înaintate de CNS pentru luna mai indică următorul top al salariilor brute la nivelul economiei naționale:

1. Petrol și gaze naturale - 393.026 lei;
2. Instituții financiare și bancare - 293.815 lei;
3. Energie electrică și termică, gaze și apă - 273.992 lei;
4. Industria minieră - 258.368 lei;
5. Industria metalurgică - 235.897 lei.

Potrivit aceleiași surse, cele mai mici salarii medii brute, în luna mai, au fost obținute în ramura hotelurilor și a restaurantelor (117.932 lei) și în agricultură (136.688 lei).

Un nou mandat de patru ani

Adunarea Generală a Camerei de Comerț și Industrie a României (CCIR) a ales joi, 23 iunie, noul Colegiu de conducere al CCIR. Acesta este compus din 41 de membrii, dintre care 26 sînt aleși dintre membrii Camerelor de Comerț și Industrie teritoriale (pe trei secțiuni separate Comerț-Turism, Industrie și Servicii), 11 sînt membrii onorifici (reprezentați de profesori și academicieni membrii ai CCIR) și patru sînt președinții secțiunilor economice. Președintele CCIR, Aurel Ghibuțiu, vicepreședintele Aurel Vainer, precum și secretarul general, George Cojocaru, au fost reales în funcții.

Rata anuală a șomajului este de 10,9%

La data de 21 iunie, numărul șomerilor era de 1.243.000 - dintre care 86,3% fără studii, 12,3 % cu studii medii și 1,4 % cu studii superioare, iar rata anuală a șomajului era de 10,9 %, a declarat Dinu Panait, directorul Direcției de Calificare și Recalificare din Ministerului Muncii și Protecției Sociale, în cadrul ședinței comune a Asociației Generale a Inginerilor din România (AGIR) și Asociației Generale a Economiștilor din România (AGER). "Urmează o creștere a numărului șomerilor, prin renunțarea la serviciile unui număr de 65.000 de salariați de la SNCFR, dar pentru a nu provoca un șoc psihologic, s-a convenit, de comun acord cu sindicatele, ca în următorii trei ani să fie trecuți în șomaj aproximativ 20.000 de salariați anual. (...) Fondul existent pentru recalificarea forței de muncă, în sumă de 90 milioane lei, nu este folosit în scopul pentru care a fost creat", a adăugat Dinu Panait.

SEMINAR

DO UT DES (1)

Ștefan PRUTIANU

■ În afaceri, negocierea este iarba fiarelor

Eu, ca să vă spun drept, habar n-am de latinească. Titlul ăsta, așa cam savant și cam ostentativ, l-am trîntit numai și numai pentru efecte de limbaj. La atîta mă duce capul și pe mine.

Limbajul nostru postrevoluționar s-a procopsit, poate chiar s-a îmbogățit, cu o seamă de cuvinte cheie care fac vogă și mare modă mare. Nu-i deloc vorba de broderii și floricele, ci de noțiuni fundamentale pentru limbajul uzual de afaceri. Apoi, din limbajul de afaceri, cuvintele trec în cotidian. Cu denotațiile și, mai ales, cu conotațiile dobîndite aici. Vreau sau nu, tonul îl dau banii și nu academiile. Asta oriunde în lume și, inevitabil, și la noi.

Dar să revenim la subiect. Cuvinte precum **tranziție, privatizare, patronat, negociere** etc. sînt purtate și fluturate pe toate buzele pînă se fac ferfeniță. Adevăratele baze ale limbajului de afaceri, însă, îmi lipsesc. Poate că asta nici nu-i așa de rău. Înțelepții spun că "vin mai întîi cuvintele și abia mai apoi, realitatea invocată de ele". Cuvintele cheamă faptele, dacă sînt bine definite.

Asta înseamnă că, fie în limbajul afacerilor, fie aiurea, cuvintele trebuie să ajungă cîrpe de șters podelele.

■ Negocierea afacerilor

M-am oprit la noțiunea de **negociere**. O vorbă mare și la modă care acoperă o grămadă de situații foarte diferite între ele. Guvernul negociază cu sindicatele. SUA negociază cu Coreea de Nord. Lelea Catrina vinde semințe și pătrunjel și negociază cu cine se nimerește.

În afaceri, **negocierea este o cheie** și, uneori, o iarbă a fiarelor. A negocia este o treabă pentru aleși. O artă și o știință care pe jumătate este dată la naștere, iar pe altă jumătate se învață. În Occident se scriu o grămadă de cărți pe tema asta. Cîteva s-au scris și pe la noi. Negocierea se predă și se învață în școlile superioare de afaceri.

Meseria de negociator este considerată una de super-elită.

Într-o întîlnire de afaceri, la o contractare sau într-o companie de relații publice, un negociator bun poate aduce în trei ceasuri tot atîta cîștig cît o sută de executanți în trei luni. Cîteva procente din preț sau o marjă de cîteva miimi la dobîndă sau comision **sînt întodeauna negociabile**. Pot fi pierdute sau cîștigate, iar în afaceri mari, asta poate însemna zeci sau sute de milioane. Negociatorul bun nu le scapă niciodată. Diletantul le pierde mereu.

Negocierea este o formă de comunicare interumană la nivel înalt. Este o interacțiune, o confruntare și chiar o luptă între doi sau mai mulți agenți cu **interese** complementare, dar divergente, care urmăresc realizarea unui **acord reciproc avantajos**. Atenție! Avantajul reciproc nu exclude faptul ca avantajul uneia din părți să fie mai mare sau mai mic decît al celeilalte.

În afaceri, fiecare din părți urmărește avantajele cele mai mari pentru ea însăși. Asta, la vînzare-cumpărare, la creditare, la leasing, la concesiune etc. La toate.

■ Principiul de bază al negocierii libere este "Do Ut Des"

Tradus din latina strămoșească, acesta poate fi regăsit în multe expresii neaoșe, de pe la noi: "Dau, dacă dai", "Dacă dai tu, dau și eu", "Dacă las eu, lasă și tu", "Eu mai las ca să mai lași" etc.

Astfel spus, negocierea afacerilor înseamnă tot ceea ce îi ajută pe doi parteneri să se înțeleagă. Dacă nu sînt prea rigizi, prea răi, prea lacomi sau prea încăpățînați, ei pot negocia pentru a ajunge la un acord. Fiecare lasă succesiv cîte ceva din pretenții. Fiecare face, pe rînd, concesii.

Acordul final (poate fi semnătura pe un contract) va reprezenta inevitabil **un compromis**. Unul **satisfăcător** pentru toate părțile aflate în negocieri.

Toate acestea sînt generalități și, deși importante, nu despre ele țin să vă vorbesc în primul rînd. Cel mai tare vreau să atrag atenția asupra existenței **unui mare număr de tehnici și trucuri de negociere** pe care profesioniștii le stăpînesc bine. Cu ele ei pot lua ochii și mințile unor negociatori diletanți. Banii se duc de la sine, după asta. Este vorba de strategii și tactici bine puse la punct despre care, sper, am să vă spun mai multe săptămîna viitoare. Acum, ca monstră, voi prezenta o strategie de negocieri care se cheamă:

■ "Intoxicarea" statistică a partenerului

Ca în orice alt truc de negociere, ceea ce se urmărește este să convingi partenerul că **tu ai dreptate și el nu**. În acest scop, el este asediat și bombardat în rafale cu tot felul de date statistice, studii, extrase din presă, selecții din manuale, prospecte, broșuri etc. care, toate, slujesc numai propriul punct de vedere. Niciodată și nimic în sprijinul punctului de vedere contrar. În fapt, **se manipulează informații trunchiate și selectate tendențios**. Ele trebuie să fie reale și să provină din surse inatacabile.

Parada acestor argumente trebuie pregătită și condusă suficient de profesionist pentru că partenerul să fie intimidat și impresionat de justețea punctului de vedere prezentat. El **trebuie "intoxicat"** cu informații trunchiate (asta nu se vede), dar inatacabile (asta se vede), pînă îi vine să ia cîmpii. Va fi complexat. Va avea sentimentul că nu și-a pregătit satisfăcător runda de negocieri. Va avea sentimentul că sînteți mai deștept sau, în orice caz, mai documentat decît el. Mai devreme sau mai tîrziu, va ceda. S-auzim de bine!

PROMOVAREA: artă, industrie, știință

Un pas înainte pentru pregătirea serviciilor de calitate în domeniul Promovării, Reclamei și al Relațiilor Publice

Cezar CALUSCHI

In perioada 13-17 iunie am avut bucuria să particip la un program de pregătire pentru Public Relations, Reclamă și Promovare. Programul a fost susținut de o echipă de profesori și specialiști din South Carolina - Statele Unite ale Americii, cu sprijinul Facultății de Jurnalism și Comunicații din București. Am să mă opresc în cîteva rînduri asupra modului în care s-a lucrat în timpul acestui program, deoarece metoda poate fi folosită de orice profesioniști care doresc să aibă succes într-un domeniu atît de dificil și de pretențios cum este promovarea, reclama și relațiile publice.

Decanul Facultății de Jurnalism din Carolina de Sud, d-na Judy VanSlyke Turk, a format cu ajutorul celor 12 participanți la training o echipă de lucru. Tema acestei echipe a fost pentru o săptămînă realizarea unui program de promovare a turismului românesc în Statele Unite ale Americii. Alături de Judy VanSlyke Turk, profesoară de Promotion și Public Relations la University of Journalism & Mass Communications, din Statele Unite au mai venit Alan Fried, profesor de Advertising la aceeași facultate din Carolina, Lee Bussel, vicepreședintele unei puternice rețele de agenții de publicitate al cărei nume este Newman Saylor & Gregory, precum și Sharmin Hill, specialistă în Publicitate și Public Relations. Dintre cursanți am să amintesc reprezentanți ai unor agenții deja cunoscute în Romania: Rom Ku, Clip sau Colosal. Cu alte cuvinte, profesorii de peste ocean și noi cei de aici, am încercat în cîteva zeci de ore de muncă să punem la punct un proiect de promovare pentru turismul național. Proiectul, intitulat "Marketing Romania to USA" a fost în final prezentat unor manageri și unor specialiști în domeniu, la Centrul Cultural American din București. Proiectul final cuprinde capitole cum ar fi Poziționarea Romaniei din punct de vedere turistic pentru piața americană, Modalități de promovare, Reclamă, Publicitate, Politici de Public Relations. Acest plan este, de altfel, disponibil tuturor celor interesați, la sediul Companiei de Publicitate Nord Est.

Programul trebuie remarcat ca fiind unul dintre pașii notabili făcuți în emanciparea tehnicilor de Promovare și Public Relations în Romania. Mai mult decît simple reclame plătite în ziare sau la posturile de televiziune, Promovarea și Public Relations devin instrumente foarte fine și eficiente în obținerea unor obiective strategice: stabilirea unei imagini pentru un produs, pentru o firmă, sau pentru o persoană, relațiile cu presa, relațiile cu diferite organisme locale sau naționale. O firmă de publicitate în Statele Unite a depășit de mult stadiul în care intermedia și producea reclamă, ajungînd să moduleze imaginea și strategia de prezentare în fața pieței a clientului și a produselor acestuia.

Din păcate, în Romania ne aflăm abia la început de drum. Cu fiecare zi cu care trece însă, tot mai multe companii simt nevoia să-și angajeze specialiști pentru promovarea intereselor, pentru stabilirea de contacte, pentru relații cu presa și pentru studii de piață. Deocamdată, pot sublinia că în Iași, Compania de publicitate Nord Est are deja clienți care au înțeles importanța serviciilor de Public Relations, de Publicitate și de Promovare și care le folosesc cu succes. Cu mai multe amănunte despre aceste servicii de acută importanță pentru orice companie, la început de drum sau în plină ascensiune, voi reveni însă în numerele următoare.

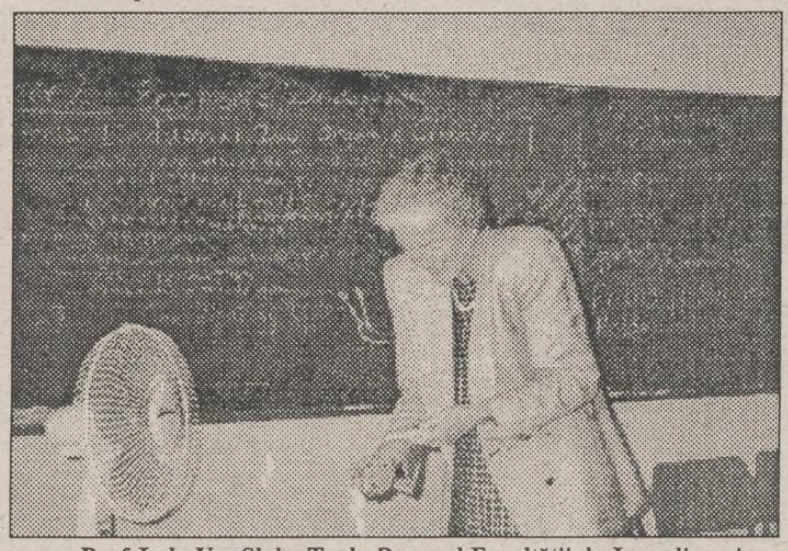

Prof.Judy VanSlyke Turk, Decanul Facultății de Jurnalism și Comunicații de la Universitatea din South Carolina

Magazinul SIRATON
Str. Carpați nr. 14, tel 126690
vă oferă în exclusivitate
muzică orientală
de cea mai bună calitate
pe casete audio
ALL SOUND
ALL SOUND

S.C. TEXTILA S.A.
Iași
Șos. Ștefan cel Mare și Sfînt nr. 4 (Tîrgușor Copou)
EXECUTĂ LA COMANDĂ
mochetă și covor dublu pluș, lucrate mecanic, într-o variată gamă coloristică, de dimensiuni și desene, la prețul de 24.199 lei (inclusiv T.V.A.).
Contactați-ne la sediul societății noastre din Șos. Ștefan cel Mare și Sfînt nr. 4 (Copou) sau la telefon 144810, 140405.

A fost inaugurat sediul Centrului pentru Perfecțiunea în Afaceri

În cadrul Universității "Politehnica" din București a fost inaugurat, miercuri, Centrul pentru Perfecțiunea în Afaceri (CPA). Centrul este rezultatul unui program inter-universitar (MTEE), în valoare de 3 milioane USD, finanțat de Agenția Americană de Dezvoltare Internațională (USAID), avînd ca parteneri contractuali Washington State University și Universitatea "Politehnica" - Catedra de Management Industrial. "Programul MTEE pentru România cuprinde două direcții principale: sprijinirea procesului de învățămînt prin transfer de know-how în domeniul managerial și economic și implicarea directă în procesul de reformă prin consultanță managerială și de marketing oferită întreprinderilor mici și mijlocii", a declarat Richard Hough, reprezentantul USAID.

Înființat în urmă cu trei ani, CPA a oferit 3.000 de consultații de specialitate întreprinderilor mici și mijlocii, prin care a reușit crearea a 2.700 de locuri de muncă, a declarat la deschiderea oficială a centrului, Dan Ardelea, directorul programului MTEE.

FLASH

■ **Președintele Companiei Philip Morris a demisionat** Compania Philip Morris Cos Inc., cea mai mare companie de țigări din Statele Unite, a anunțat că președintele companiei, Michael Miles, care deținea și funcția de director executiv, și-a dat demisia. Compania l-a numit pe vicepreședintele R. Wlliam Murray în funcția de președinte, iar în funcția de director executiv pe vice-președintele Geoffrey Bible. " Sînt pe deplin convins că deciziile dificile luate în ultimii doi ani se vor dovedi benefice prin rezultatele din 1994 și din anii care vor urma", a declarat Miles.

■ **Directorul general al SC "Miraj SA" a fost destituit pentru abuz în serviciu** În urma ședinței de marți, 21 iunie, a Consiliului de Administrație, Mioara Petrescu a fost destituită din funcția de director general al SC "Miraj SA", au declarat surse oficiale din cadrul FPP 4 Muntenia. Reprezentanții FPS-ului și ai FPP 4 Muntenia în Adunarea Generală a Acționarilor au propus suspendarea din funcție a directorului general pentru abuz în funcție, urmînd ca noul director să fie ales conform Legii contractului de management. Reprezentanții FPS și ai FPP 4 Muntenia au mai hotărît ca SC "Miraj SA" să fie privatizată parțial prin metoda MEBO, urmînd ca restul acțiunilor să fie vîndute prin ofertă publică.

■ **Servicii video, jocuri și karaoke la domiciliu**. Microsoft Corp. și Nippon Telegraph & Telephone Corp. au semnat săptămîna aceasta o scrisoare de intenție privind cooperarea la testarea și prestarea de servicii multimedia pe piața japoneză. Cele două companii au declarat că rețeaua pe care o vor dezvolta va furniza japonezilor, la domiciliu, servicii video, jocuri, karaoke și servicii de comenzi pentru cumpărături. NTT, care deține primul loc pe piața japoneză a telecomunicațiilor, urmărește să utilizeze software-ul furnizat de Microsoft în cadrul testelor de utilizare a rețelei sale de comunicații multimedia, urmînd ca licența pentru software să fie preluată după încheierea testului.

■ **Se vor produce containere și la Giurgiu** SC Contransimex SA a început construcția unei fabrici de containere la Giurgiu, întreaga sa producție urmînd să fie destinată exportului, a declarat directorul general al firmei, Alfons Irinescu. Producția anuală a acestei fabrici va fi de 6.000 de containere; în prezent, în România există o singură fabrică de containere, la Iași, a cărei producție este de doar 2.000 de containere pe an. Contransimex a importat deja tehnologia necesară, valoarea investiției fiind de 2 miliarde de lei și 20 milioane de dolari. Cei 20 milioane de dolari reprezintă un credit acordat de filiala luxemburgheză a băncii italiene Banco di Napoli.

CONSILIERUL DE SERVICIU

Contractul de mandat comercial (de intermediere internațională)

Contractul de mandat comercial reprezintă acea convenție încheiată cu unul sau mai mulți intermediari, reglementată destul de detaliat de Codul comercial.

Ca definiție acest contract este o înțelegere, în virtutea căreia, o persoană - mandatarul - se obligă să încheie în numele și pe seama altei persoane care i-a dat o împuternicire - mandantul - anumite acte juridice care pentru mandant sînt fapte de comerț (art. 3, pct. 12 Cod comercial).

Operațiunile de intermediere în raporturile internaționale cunosc și la noi, în ultimii ani, o remarcabilă răspîndire, drept dovadă numeroasele societăți comerciale care încearcă să se specializeze în astfel de activități. Deseori, societățile comerciale producătoare de mărfuri își rezolvă necesitățile din import ori își caută piețe de desfacere pentru propriile mărfuri apelînd la acești agenți economici de intermediere internațională, care majoritatea au capital privat. Societățile comerciale de intermediere prezintă avantajul penetrării mai lesne pe unele piețe externe, inaccesibile, în principiu, producătorului român din varii motive, de cele mai multe ori ținînd de specificul perioadei de tranziție (pierderea piețelor din Răsărit, competitivitate tehnică redusă a mărfurilor noastre, accesul limitat la informație, lipsa de experiență în domeniu etc.).

Mandatul comercial poate fi cu reprezentare sau fără reprezentare. Codul comercial reglementează, pe lîngă mandatul comercial cu reprezentare și contractul de comision, care este o formă tipică a mandatului fără reprezentare și la care ne-am referit, în detaliu, într-un număr anterior al publicației noastre.

În cadrul activității sale, mandatarul se bucură de independență, putînd angaja pe mandant chiar peste prevederile mandatului expres primit, dacă asemenea acte sînt absolut necesare îndeplinirii în bune condiții a afacerii încredințate. Potrivit doctrinei și practicii, mandatul comercial nu poate fi revocat unilateral decît pe motive întemeiate, deoarece în caz contrar revocarea va fi considerată un abuz de drept, ceea ce înseamnă că partea în culpă va fi răspunzătoare de daunele cauzate celeilalte părți din contract.

Fiind un contract de reprezentare, mandatul, pentru a fi valabil încheiat, trebuie să îndeplinească anumite condiții: existența unei împuterniciri date de reprezentant anterior îndeplinirii raportului juridic de vînzare-cumpărare (de export sau de import) cu partenerul extern; reprezentarea să fie adusă la cunoștința terților interesați pe calea declarației exprese a reprezentantului sau acest fapt să rezulte din conduita acestuia exprimată în mod neechivoc; reprezentantul să lucreze în limita împuternicirii primite, consemnată de regulă într-o procură.

Reprezentarea poate fi dată pentru o singură tranzacție comercială după cum este posibilă și o reprezentare generală. Astfel, părțile se pot înțelege ca mandatarul să se ocupe, în mod curent, de plasarea mărfurilor, pe o anumită piață ori să procure materii prime, materiale, tehnologie etc. dintr-o anume țară sau grup de țări (uniune economică). În contractul de reprezentanță se stabilesc obligațiile reprezentantului, precum și drepturile sale remunerative, cu precizarea valorii la care se va calcula remunerația procentuală. De asemenea, se vor conveni: teritoriul unde va acționa reprezentantul, durata valabilității mandatului, se poate conveni clauza de exclusivitate prin care agentul economic cu rol de mandant se obligă să acorde numai acelui reprezentant dreptul de a plasa pe piață mărfurile sale. Clauza prin care agentul este recunoscut ca reprezentant general comportă anumite riscuri pentru exportator. Ca urmare, pentru încălcarea acestei clauze se poate înscrie în contract o penalizare, care poate fi o sumă remarcabilă de bani, pe care partea vinovată va trebui să ó plătească celeilalte părți. De asemenea, se mai poate insera în contract, obligația pentru reprezentant de a realiza (trimestrial sau lunar) un minim de rulaj, sub sancțiunea rezilierii contractului de reprezentanță (mandat) sau a retragerii dreptului de exclusivitate. Agentul comercial, în îndeplinirea mandatului primit poate acționa sub două forme: ca mandatar cu reprezentare, situație în care finalizează operațiunile negociate prin încheierea unui contract ec. (de export sau de import) în numele și în contul mandatului; ca mandatar fără împuternicire de a încheia acte juridice, situație în care se va rezuma să obțină comenzi sau oferte pe care le va transmite firmei reprezentate, raportul juridic urmînd a fi încheiat de aceasta cu terța persoană care a lansat comanda sau oferta. A treia formă a contractului de intermediere are ca obiect numai serviciul ca atare, mandatarul mijlocind doar legătura între partenerul român și cel străin, doi potențiali parteneri de afaceri, fără concursul reprezentantului la perfectarea efectivă a tranzacției.

Din prezentarea chiar sumară, de mai sus, v-ați putut da seama de mobilitatea acestei forme de contract, de rolul deloc neglijabil al intermediarului în viața economică internațională.

Din rațiuni de ordin pragmatic, prezentăm mai jos, cu titlu orientativ un model simplificat al contractului de mandat fără reprezentare cu posibilitatea ca pe acesta să fie grefate și adaptate oricare din clauzele contractuale menționate de noi, conducînd în final la proiecte de contract mai complexe, funcție de cerințele persoanelor interesate.

Consilier jr.
Valentin ODOBESCU

Model de contract de mandat fără împuternicire

Încheiat între:

1..... cu sediul în ..... reprezentată prin director general ..... și director economic..... înregistrată la Registrul Comerțului ..... sub nr..... avînd cont nr..... la Banca ..... în calitate de mandant, și

2. .....

.....

în calitate de mandatar.

Obiectul contractului

Art. 1. Societatea ..... mandatară, se obligă să obțină pentru Societatea ..... oferte pentru următoarele mărfuri ..... în condițiile de calitate, livrare și preț din anexă, din țara/țările .....

Art. 2. Pentru prestația realizată, mandantul, respectiv Soc..... se obligă să plătească mandatarului o cotă de .....% din valoarea tranzacției încheiate.

Art. 3. Cota stabilită prin prezentul contract va fi plătită în condițiile în care partenerul străin și mandantul ..... au perfectat contractul de import sau cota stabilită prin prezentul contract, funcție de valoarea comenzilor primite de la partenerul extern indiferent dacă acestea au fost urmate sau nu de perfectarea contractului de vînzare-cumpărare.

Art. 4. Prezentul contract s-a încheiat pe o durată de ..... luni/ani.

Data: ..... încheiat în trei exemplare originale.

Mandant .....

Mandatar .....

Proiectul Legii Falimentului

Falimentul reprezintă insolvabilitatea unui debitor (respectiv a unui agent economic sau a unei societăți comerciale) care face ca aceasta să nu își poată îndeplini obligațiile față de creditorii săi. Falimentul se manifestă prin faptul că debitorul încetează plățile pentru datoriile sale. Falimentele societăților comerciale industriale și comerciale, care în perioada de criză economică capătă un caracter de masă, atrag după ele crahuri de bursă și bancare, dezorganizare în sistemul monetar și de credit.

Legea falimentului, aflată în faza de proiect, nu cuprinde și datoriile civile, fiind extinsă numai asupra societăților comerciale și a comercianților persoane fizice. Principalele faze ale falimentului sînt: comerciantul care nu mai poate face față obligațiunilor sale este declarat în faliment printr-o hotărîre judecătorească - patrimoniul său este încredințat de tribunal unui judecător, care identifică creditorii și stabilește creanțele iar, pe de altă parte, administrează cu ajutorul creditorilor bunurile debitorului și apoi le lichidează. Ulterior, acesta plătește datoriile, ținînd seama de raportul dintre totalul sumelor obținute prin lichidare și totalul valorilor creanțelor.

Administrarea controlată este un regim premergător falimentului, situație prevăzută de proiectul de lege, și care este declanșată la cererea debitorului care are temporar greutăți în îndeplinirea obligațiilor proprii. Administrarea controlată se instituie pe o durată de cel mult un an, timp în care se exercită controlul judecătoresc asupra gestiunii întreprinderii și administrării bunurilor, acțiuni îndeplinite în continuare de comerciant. Cererea pentru instituirea acestei administrații poate fi făcută numai de către comercianții creditori înregistrați în Registrul Comerțului. După cum afirmă M.L. Belu Magda, președinte a secției civile a Curții de apel din Ploiești, într-un material publicat recent în Tribuna economică, judecătorul delegat va putea propune tribunalului declararea din oficiu a falimentului. Această acțiune poate avea loc numai cu acordul comitetului de creditori înființat anterior și numai în cazul în care rezultă din documentele contabile că administrarea controlată nu mai este în măsură să contribuie la îmbunătățirea situației economico-financiare a societății comerciale.

Comerciantul care se află în stare de încetare de a plăti va fi declarat în faliment, (starea de încetare de plăți reprezentînd o perioadă de 6 luni în care comerciantul nu mai este în măsură să facă față angajamentelor sale).

Falimentul societăților comerciale în nume colectiv (SNC) sau al celor în comandită simplă atrage după sine și falimentul asociaților cu răspundere nelimitată. La grefa fiecărui tribunal trebuie să existe un registru special de evidență a firmelor falite, împreună cu numele asociaților răspunzători nelimitat declarați în faliment. În termen de 24 de ore de la declararea falimentului, judecătorul desemnat de tribunal procedează la punerea sigiliilor asupra tuturor bunurilor aparținînd falitului. Sînt exceptate de la sigilare lucrurile a căror vînzare imediată este inevitabilă, registrele comerciale, cambiile sau alte titluri ajunse la scadență.

Concordatul este o înțelegere omologată de tribunal, încheiată între debitor și creditori, pentru a plăti la anumite termene o cotă din creanțe, în schimbul suspendării procedurii falimentare. Concordatul se încheie numai în cazul în care propunerea este acceptată de majoritatea creditorilor și care reprezintă cel puțin trei sferturi din totalitatea creanțelor. Asociații cu răspundere nelimitată aparținînd societății comerciale aflată în faliment pot încheia un concordat individual cu creditorii. Sentința de omologare a concordatului individual liberează pe asociatul falit de garanția pentru obligațiile societății.

Decesul falitului nu întrerupe procedura falimentului, procedură care continuă față de moștenitorii care au acceptat succesiunea.

Reabilitarea falitului poate fi solicitată la cererea acestuia sau, după moartea lui, la cererea moștenitorilor, condiție fără de care comerciantul falit nu poate desfășura o activitate comercială. Cererea de reabilitare se poate face după trei ani de la data rămînerii definitive a sentinței de închidere a falimentului. În cazul falitului condamnat pentru infracțiunea de bancrută frauduloasă, cererea de reabilitare va putea fi formulată numai după reabilitarea penală. Sentința Tribunalului prin care s-a acordat reabilitarea nu este supusă nici unei căi de atac și în urma căreia se va proceda la radierea numelui falitului din registrul aflat la Tribunal.

Alin TOCAN

Începînd cu 1.07.1994
Cooperativa de Mobilă și Tapițerie
Își mută sediul din str. Bradului nr. 5, în str. Manta Roșie nr. 5.
Telefon 122748, 137904. Fax 127246.

ALITALIA pierde 1 milion de dolari pe zi

Compania aeriană de stat Alitalia SpA pierde aproape 1 milion de dolari pe zi şi trebuie să-şi îmbunătăţească serviciile, să reducă costurile şi locurile de muncă dacă doreşte să înregistreze vreun profit, a anunţat luni preşedintele companiei, Renato Riverso. Compania are nevoie pe lîngă pierderile de 1,5 miliarde lire (973.000 dolari) pe zi, de încă un miliard de lire (625.000 de dolari) pe zi, pentru a face faţă costurilor de operare, a adăugat sursa citată. Pierderile nete ale companiei s-au ridicat în 1993 la 336,9 miliarde de lire (210 milioane de dolari), pe fondul unei recesiuni globale a industriei aeriene şi celei mai acute crize economice care a cuprins Italia de la cel de-al doilea război mondial. Programul de restructurare adoptat luna trecută ar trebui să se facă simţit în următoarele luni prin redresarea profitabilităţii companiei. Riverso a declarat că intenţionează o reducere a costurilor de operare cu 12% în 1995, determinată în parte de reducerea cu 20% a locurilor de muncă (4.000 de locuri de muncă din totalul de 20.000). Riverso a apreciat că etapa ce va urma redresării companiei va fi negocierea cu guvernul a unei sume de 1,4 mii miliarde de lire (875 milioane dolari) destinate consolidării balanţei comerciale.

Aeroflot va închiria avioane Boeing

Compania rusească Aeroflot International a anunţat miercuri că va da curs intenţiei de a închiria două avioane cu reacţie Boeing 767-300 ER. "Ambele avioane sînt gata să decoleze de la uzina Boeing din Seatle, sînt vopsite în culorile Aeroflotului şi vor sosi în Rusia în cîteva zile", a declarat miercuri Victor Perepeliţa, pilot şef al Aeroflotului. Acesta a adăugat că avioanele vor începe de luna viitoare curse regulate non-stop între Moscova şi New York. Contractul de închiriere depinde însă de decizia finală a guverului, care nu a fost încă luată. Aeroflot şi Ireland GPA, o filială a General Electric Capital Aviation Service, au semnat pe 18 mai un contract de închiriere, în urma căruia Aeroflot va folosi alte două Boeing 767-300, timp de 5 ani, fără a avea dreptul să le cumpere la sfîrşitul acestei perioade. Valoarea acestui contract este estimată la 160 milioane dolari. Perepeliţa a mai adăugat că Aeroflot intenţionează să folosească avioanele autohtone 96-300 pentru liniile dintre Rusia şi SUA, dar că producţia este relativ slabă, fiind astfel nevoiţi să închirieze avioane de fabricaţie externă.

În Rusia

Două treimi din personalul din industrie lucrează in firme privatizate

■ *"Programul de privatizare în masă din Rusia a reprezentat un astfel de succes încît reformele de piaţă sînt ireversibile", a declarat luni Maxim Boiko, preşedintele Centrului de Privatizare din Rusia*

Vorbind la o conferinţă de două zile pe tema privatizării, sponsorizată de Banca Mondială, Boiko a afirmat că programul de privatizare în masă, vechi de 19 luni, ce va fi finalizat în următoarele 10 zile, va intra în istorie ca cel mai mare şi cel mai de succes program de privatizare care a existat vreodată. Acesta a susţinut faptul că peste 12.000 de întreprinderi de stat au fost privatizate, aparînd peste 30 de milioane de acţionari - baza acţionarilor devenind astfel mai mare decît cea din Statele Unite şi Marea Britanie la un loc. Raza de acţiune a programului este de asemenea remarcabilă, fiind privatizate întreprinderile de stat de pe întreaga suprafaţă a Rusiei, deşi progresul a fost inegal. În acelaşi timp, programul a acoperit o gamă largă de domenii. În prezent, două treimi din personalul din industrie lucrează în firme privatizate. O examinare a firmelor privatizate este încurajatoare, muncitorii şi conducerea acestora deţinînd 60% din acţiuni. Nici ponderea investitorilor din afara firmelor nu este de neglijat, aceştia obţinînd locuri în consiliile de conducere ale companiilor. În legătură cu priorităţile viitorului, Boiko a numit:

■ **atragerea mai multor investiţii străine:** "Investiţii străine masive nu au avut încă loc. Pieţele de capital trebuie dezvoltate rapid, deoarece capitalul în acţiuni va fi sursa primară de capital a noilor întreprinderi", a susţinut oficialul.

■ **Iniţierea rapidă a unei noi etape de privatizare.** Aceasta va implica firmele mici, care vor fi vîndute prin prezentarea de oferte sau prin licitaţii publice. Boiko a declarat că 50% din veniturile obţinute de stat vor fi returnate întreprinderilor privatizate.

■ **Reforma privind proprietatea asupra terenurilor şi imobilelor;** Privatizarea terenurilor şi a proprietăţilor imobiliare va permite firmelor care achiziţionează astfel de active să atragă mai uşor capitalul, avînd astfel garanţii mai mari. În cadrul acestui proces, vor fi dezvoltate instituţiile financiare de acordare a ipotecilor.

FLASH

■ **Cea mai mare bancă a Poloniei a înregistrat o spectaculoasă scădere a profiturilor.** Cea mai importantă bancă poloneză, Bank Handlowy w Warszawie SA, a raportat luni o scădere de 42% a profiturilor pe anul 1993, la 1.659 miliarde de zloţi (73,08 milioane de dolari), relatează REUTER. Preşedintele băncii, Cezary Stypulkowski, a declarat că aceste rezultate se datorează acumulării de credite neperformante, fără intervenţia guvernului. Profiturile brute ale băncii Handlowy, aflată sub administraţia statului, s-au cifrat, în 1993, la 6.600 miliarde de zloţi (290,7 milioane de dolari), cu 3,1% sub cele obţinute în anul precedent. Pe de altă parte însă, fondurile curente ale băncii au înregistrat o creştere la 9.500 miliarde de zloţi (418,5 milioane de dolari), de la 7.300 miliarde în 1992.

■ **AT&T lansează un nou serviciu video-satelit.** Compania Tridom a corporaţiei AT&T a lansat luni un serviciu de transmisie video-satelit care permite clienţilor să retransmită programele de la un sistem satelit la altul. Directorul liniei de producţie, Tim Harrington, afirmă că Vistaswitch Service va ridica standardul de calitate de pe piaţa transmisiilor video în privinţa compatibilităţii echipamentelor şi a eficienţei costurilor. Un purtător de cuvînt al companiei informează că noul serviciu va permite şi conectarea altor companii, care îşi pot lărgi astfel aria de difuzare a propriilor transmisii.

■ **Bulgaria şi SUA au semnat un acord de cooperarere nucleară.** SUA au semnat marţi un acord de cooperare în domeniul energiei nucleare cu Bulgaria, facilitînd astfel transferul de tehnologie modernă către fostul stat comunist. Ianko Ianev, preşedintele Comitetului pentru Energie Atomică al Bulgariei, a declarat că Acordul pentru Folosirea Paşnică a Energiei Nucleare prevede siguranţa materialului nuclear şi nedistribuirea informaţiilor către terţe părţi, adăugînd că Bulgaria va putea coopera astfel cu unul din liderii mondiali în domeniul energiei nucleare. 20 de ingineri bulgari au fost deja invîtaţi de compania americană Westinghouse pentru a lucra la planurile noului reactor AP 600. Bulgaria a semnat în urmă cu doi ani un contract cu Westinghouse, în valoare de 10 miliuoane de dolari, pentru construcţia unei fabrici de reprocesare a deşeurilor de la centrala sa nucleară de la Kozlodui.

■ **Singapore Airlines va cumpăra 52 de avioane.** Compania Singapore Airlines (SIA) şi-a anunţat intenţia de a cumpăra 52 de avioane, în valoare de 10,3 miliarde de dolari, de la compania americană Boeing şi consorţiul european Airbus. Achiziţionarea a 22 aeronave Boeing B747-400, în valoare de 4,9 miliarde de dolari, şi a 30 de aeronave Airbus A340-300, de 5,4 miliarde de dolari, face parte dintr-un ambiţios program de extindere a flotei SIA, una dintre cele mai profitabile companii de transporturi aeriene din lume. Datorită noilor avioane, ce vor fi livrate între 1996 şi 2003, flota SIA va creşte cu 60%, ajungînd la 143 de avioane, iar capacitatea sa de transport a mărfurilor şi pasage-

PROGRAMUL EXPOZIŢIONAL AL LUNII IULIE

Tîrguri interne

30 iunie - 6 iulie, Brăila - "Alimp '94" - Salon Naţional de brînzeturi; expoziţie cu vînzare: brînzeturi, utilaje de prelucrare, ambalaje, materii prime auxiliare, simpozion pe teme specifice, reţete, tehnologii, noutăţi. Informaţii: C.C.I. Brăila, str. Pensionatului nr. 3, tel. 039/613717; fax 039/613716

'27 iunie - 1 iulie, Bucureşti - "Sports" - Expoziţie internaţională de echipament sportiv. Informaţii: ROMEXPO, Bucureşti, Bd. Mărăşti 65-67, tel. 01/6181160; 6183746; fax 01/6183724; tlx 11108 tib r

6 - 11 iulie, Piteşti - "Info '94" - ediţia a II-a. Tîrg specializat pentru aparatură de calcul, programe birotică, piese de schimb, consumabile. Informaţii: C.C.I. Argeş, Piteşti, piaţa Vasile Milea nr. 1, tel./fax 01/3125697

7 - 11 iulie, Sibiu - "Sibstil" - Tîrg de sticlărie, mic mobilier şi artizanat. Informaţii: C.C.I.A., Sibiu, str. Telefoanelor nr. 1, tel. 069/415764; 416690; tlx 69225

11 - 16 iulie, Bacău - "Textiexpo '94" - Expoziţie specializată pentru industria uşoară: textile, confecţii, încălţăminte, articole de sport, artizanat, covoare, lansări de modele noi pentru anul 1994-1995; parada modei, contractări. Informaţii: C.C.I., Bacău, str. Libertăţii nr. 1, tel. 034/146262; fax 034/136291; tlx 021239.

Iulie - august , Alba Iulia - "Expoart '94" - Expoziţie judeţeană de articole de porţelan decorativ, pictură, grafică, sculptură; artă decorativă. Informaţii: C.C.I., Alba, Alba Iulia, str. I.C. Brătianu nr. 1, tel. 058/811772; tlx 36220

Tîrguri internaţionale

30 iunie - 3 iulie - Hong Kong - "Hong Kong Jewelry & Watch Fair" - Tîrg internaţional de bijuterii, ceasornice, pietre preţioase, accesorii, mecanisme şi echipamente. Informaţii: Hong Kong Exhibition Services Ltd., Unit 902, 9/F Shiu Lam Building 23 Luard Road, Wanchai, Hong Kong, tel. + 852 8041500/3; fax + 852 5283103

30 iunie - 3 iulie Hong Kong - "Hong Kong International Fashion Jewelry & Accessoires Fair" - Tîrg internaţional de bijuterii la modă, accesorii, ornamente, a 8-a ediţie. Informaţii: Hong Kong Exhibition Services Ltd.

30 iunie - 8 iulie - Bahrain - "Bahrain Fair '94" - Tîrg popular de bunuri de consum tradiţionale şi de promovare a turismului naţional: pensiuni, restaurante, hoteluri, agenţii de turism, agenţii de voiaj.

6 - 9 iulie - Kuala Lumpur/ Malaezia - "Malaysian Oil, Gaz & Retrochemical Engineering Exhibition " - Bienală internaţională de produse petroliere, gaze naturale, petrochimie şi inginerie - ediţia a 5-a. Informaţii: Malaysian Exhibition Services Sdn Bhd; 468-1B. Batu 3, Jalan Ipoh 51200 Kuala Lumpur, Malaysia. Tel. + 603-2910311; Fax + 603 - 2927241

20 -23 iulie - Tokyo/Japonia - "ICT '94". Expoziţie internaţională de dulciuri, produse de cofetărie, maşini de împachetat, utilizate în industria dulciurilor, materii prime şi ingrediente. Informaţii: JES Ltd. Seshimo Building 301; 8-8 Kohraku, 2 - chome, Bunkyo - Ku, Tokyo - 112, Japan. Tel. + 81 3 3814 8655; fax + 81 3 3814 8687

S.C. STANDARD COMERCIAL MOLDAVIA S.A.

♦ mobilier;
♦ duşumele;
♦ binale (uşi, geamuri);
♦ căsuţe sau cabane din lemn;

Execută la cerere, cu materialul clientului,

Efectuează reparaţii mobilier pentru birouri.

Str. Bradului nr. 5.
Telefon 122850, 122821. Fax 127937.

SOCIETATEA COMERCIALĂ
RADIX SRL
IAŞI 6600
Piaţa Unirii 12
Tel.: 032/143037
fax: 032/114705
PO Box 123

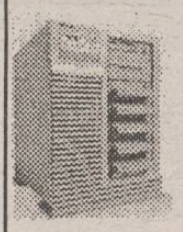

Un server pentru reţeaua dvs.
Indiferent de dimensiunile reţelei, gama de servere HP vă satisface orice cerinţe!
HP NetServer seriile:
LC LF LM

NetServer LC: recomandat pentru reţele mici şi mijlocii. 486 la 66 şi 100MHz, Pentium la 60 şi 66 MHz, EISA, PCI, SCSI

NetServer LF: recomandat pentru reţele mijlocii. 486 la 66MHz, Pentium la 66 MHz, EISA, PCI, SCSI, Disk Array, CD-ROM

NetServer LM: recomandat pentru reţele mijlocii şi mari. 486 la 66MHz, Pentium la 60, 66 şi 90MHz şi Dual Pentium la 66 şi 90 MHz, EISA, PCI, SCSI, Disk Array, CD-ROM

GARANTIE 3 ANI

HEWLETT PACKARD
Authorized Dealer and VAR

În tîrgul de mașini "Doi băieți" - Tătărași

După primul meci al naționalei de fotbal oferta a fost foarte mică

Duminică 19 iunie a.c., în tîrgul de mașini din Tătărași subiectul zilei l-a constituit fotbalul, autovehiculele și piesele de schimb trecînd pe locul al doilea. Aceasta și din cauză că oferta de mașini din alte județe a fost foarte mică. Cu toate acestea prețurile la autoturisme nu a cunoscut nici un fel de fluctuație față de săptămînile anterioare. După fotbal, un alt subiect de discuție la constituit modificarea taxelor pentru întrebuințarea locurilor publice și în special cele direct legate de vînzarea de mașini. Taxa prevăzută în Legea nr. 27/1994, care a fost adoptată de Consiliul Municipal Iași în ședința de luni 19 iunie, la nivelul minim (2000 lei pentru scutere, motorete și motociclete și 10000 lei pentru autoturisme) li se pare multora destul de mare, mai ales în cazul în care nu reușesc să-și vîndă mașina. Astfel că s-ar putea ca în săptămînile următoare să întîlnim mai multe autovehicule pe străzile de acces spre piață decît pe platoul acesteia. **(Mircea NISTOR)**

Tip	An fabricație	19.06.1994 (mil. lei)
Dacia 1300	1977-1980	1,6 - 2,1
Dacia 1300	1981-1983	2,0 - 2,5
Dacia 1310	1984-1987	2,2 - 3,3
Dacia 1310	1988-1992	3,0 - 4,5
Dacia 1310	1993-1994	3,5 - 5,2
Aro 243D	1990-1992	5 - 6,5
Aro 243D	1993-1994	6,0 - 8,5
Aro 244D	1990-1992	4,5 - 6,0
Aro 244D	1993-1994	6,0 - 8,5
Oltcit Club	1992-1994	2,7 - 4,8

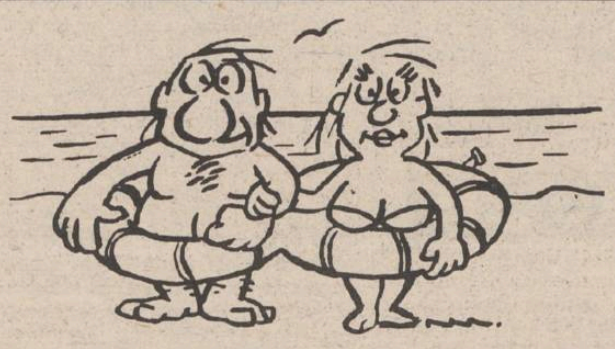

AGENȚIA DE TURISM NET

Casa Modei - mezanin
Telefon 032/117596

LITORAL - SEZON ESTIVAL 1994

OFERTĂ TURISTICĂ

Serii de 7 zile (6 nopți) (1 PC-10.000 lei)	VENUS Hotel BRINDUȘA	JUPITER Hotel TISMANA	CAP AURORA Hotel ONIX
30 iunie-5 iulie	40.000 lei	59.800 lei	59.800 lei
6-11 iulie	42.000 lei	63.000 lei	63.000 lei
12-17 iulie	47.600 lei	67.000 lei	67.000 lei
18-23 iulie 24-29 iulie 30 iulie-4 august 5-10 august 11-16 august 17-22 august 23-28 august	58.800 lei	75.000 lei	75.000 lei
29 august-3 septembrie	50.400 lei	63.000 lei	63.000 lei
4-9 septembrie	36.000 lei	43.800 lei	43.800 lei

OFERTĂ SPECIALĂ
Complex Hotelier DOBROGEA-MAMAIA
(TV și telefon în cameră, pensiuni complete la 10.500 lei/zi)

30 iunie-5 iulie (6 PAX)	110.000 lei
6-15 iulie (10 PAX)	180.000 lei
16-25 iulie (10 PAX) 26 iulie-4 august (10 PAX) 5-14 august (10 PAX) 15-24 august (10 PAX)	220.000 lei
25 august-3 septembrie (10 PAX)	209.500 lei
4-9 septembrie (6 PAX) 10-15 septembrie (6 PAX)	105.000 lei
1 PAX = pensiune completă și cazare	

Pentru cel care achită integral costul biletelor pînă la 1 iulie, se aplică o reducere de 3 %. Plata se poate face și în rate (minimum 10 % pînă la 1 iulie și 20 % după 1 iulie). La cerere, agenții noștri se pot deplasa la domiciliul Dvs. pentru eliberarea biletelor. Vă invităm la sediul Agenției de Turism "NET" să vizionați caseta video cu imagini din hotelurile incluse în oferta noastră !

PIAȚA PRODUSELOR INFORMATICE ȘI DE BIROTICĂ

Continuăm să prezentăm oferte ale firmelor ieșene care comercializează calculatoare, imprimante precum și produse de birotică - copiatoare și faxuri etc. Fiecare ofertă poate atrage prin performanțe, renume, preț sau raport fiabilitate-performanțe-preț, sau prin serviciile pe care firma le oferă. Prețurile sînt date în dolari și nu includ TVA. Plata se face în lei la cursul oficial de schimb din ziua achitării. În numărul viitor vom continua prezentarea produselor de birotică cu faxuri, copiatoare și mașini de scris precum și calculatoare și imprimante. Așteptăm de asemenea propuneri pentru prezentarea și a altor produse din această gamă care ar putea trezi interesul potențialilor cumpărători. Firmele interesate să-și prezinte produsele sînt invitate să ne trimită oferta la redacție. **(Mircea NISTOR)**

Oferta săptămînii

Calculatoare și imprimante

■ **TYR (tel. 032/155271)**
PC KC 486 SX, 25 Mhz, 4 Mb RAM, HDD 210 Mb, FDD 3,5", supercompactizat (totul încorporat în tastatură), controler video SVGA 512Kb, fără monitor. Preț: 1050 $. Monitor color SVGA 14", preț: 374$. Imprimantă matricială SAMSUNG SP 0912, 9 ace, format A4, preț: 262 $.

■ **GIROROM (tel. și fax: 032/174054)**
PC AT 486 DX, 40 Mhz, $ Mb RAM, HDD 250 Mb, monitor color SVGA 14", low radiation, garanție 2 ani. Preț 1665 $. Imprimantă STAR LC 15, format A3, 9 ace, 180 cps, preț: 340$.

■ **LIVIUS (tel. și fax: 032/112221)**
PC HiTech 486 Dx, 40 Mhz, 4 Mb RAM, HDD 340 Mb, monitor Philips SVGA color, imprimantă Seikosha SP 2415, 9 ace, format A3, preț total: 2199 $. În perioada campionatului mondial de fotbal acordă reduceri de 10 % din prețul prezentat.

■ **PRINCE SOFTWARE (tel. și fax: 032/ 146930)**
PC Comrace 486 Dx, 40 Mhz, 4Mb RAM, HDD 210 Mb, preț 1918$. Imprimantă Citizen Swift 200, 24 ace, 80 coloane, 216 cps, preț:459 $.

■ **PC - AMI (tel. și fax: 032/144718)**
PC AT 486 DX2, 66 Mhz, 4Mb RAM, monitor color SVGA 14", garanție 24 luni, preț: 2100$. Imprimantă Epson LX 1050, 9 ace, format A3, 240 cps, preț: 415 $.

Copiatoare

■ **GIROROM** - Copiator CLC 10 color digital bubble jet, format A4, zoom 50-200%, rezoluție 400 DPI, opțiuni interfață TV sau cameră video, tabelă de procesare imagini, preț: 8500$.

■ **PC - AMI** - Copiator CANON NP 6010, A4, zoom 70-122 %, 10 cop./min., garanție 3 ani, preț 1800 $.

■ **QUARTZ MATRIX** - Copiator CANON NP 1010, desktop, 10 cop./min. A4, casetă 250 foi, zoom 70-122%, preț: 2000 $.

Lumea producătorilor de mașini

Chrysler este cea mai profitabilă companie americană de automobile

Chrysler Corp a fost, în 1993, cea mai profitabilă companie de automobile din America de Nord, datorită spectaculoasei creșteri a productivității și a vînzărilor noilor sale modele, veniturile depășind pe cele ale competitorilor săi cu peste 500 de dolari pe automobil. Conform unui studiu realizat de firma Troy, Chrysler a avut cele mai reduse cheltuieli de producție dintre cele mai importante cinci companii de automobile nord-americane. Studiul, care a luat în considerare o serie de factori cum ar fi cheltuielile pentru personal, sănătate și pentru designul automobilelor, a relevat că firma a obținut venituri de 505 dolari pe automobil, cu 1.017 dolari mai mult decît General Motors, cel mai mare producător de automobile din lume. Dintre cel trei mari companii americane, Ford este însă cea mai eficientă, raportul dintre numărul de angajați și cel de automobile fiind sub trei, în timp ce la Chrysler acest raport este de 3,52, iar la GM de 3,94. Acest raport reprezintă, la nivelul cheltuielilor anuale, un avantaj de 397 milioane de dolari pentru Ford față de Chrysler și de 2,17 miliarde față de GM.

BMW și Rover produc la capacitate maximă

Producătorul german de automobile de lux Bayerische Motoren Werke AG (BMW), care a produs anul acesta o mare surpriză prin preluarea companiei britanice Rover Group Plc, a anunțat joi că ambele companii lucrează aproape la capacitatea maximă și că vînzările și producția vor crește în acest an. Directorul financiar al BMW, Volker Doppefeld, a declarat reporterilor că BMW își va spori cifra de investiții peste cele 2,2 miliarde mărci alocate anul trecut, în încercarea de a pătrunde pe piața Marii Britanii. Doppefeld a respins speculațiile privind posibila listare a acțiunilor BMW la bursa din New York (așa cum a procedat compania rivală Daimler-Benz AG), afirmînd că obiectivul unei astfel de listări - atragerea cît mai multor acționari internaționali - de obicei nu este atins.

General Motors va lansa un program de pensionări înainte de termen

Compania americană General Motors Corp. a anunțat miercuri că intenționează să lanseze un program special de pensionări înainte de termen pentru angajații săi din Statele Unite, în cadrul eforturilor de reducere a 800 de locuri de muncă pînă la sfîrșitul verii. "Este necesar ca aceste măsuri să fie acceptate reciproc, de ambele părți implicate. Compania intenționează astfel să devină mai competitivă pe toate planurile, inclusiv în privința necesităților de personal", a declarat purtătorul de cuvînt al GM, Charles Licari. Compania GM dispune de un număr de 71.000 de angajați în filialele sale din Statele Unite, dar preconizează să reducă acest număr la 69.000, pînă la sfîrșitul anului în curs. Licari a mai precizat că programul de pensionări va fi aplicat în perioada iulie-septembrie și nu va viza pe inginerii companiei și conducerea. Programul prevede acordarea de beneficii pentru muncitorii în vîrstă de 58-61 de ani, în timp ce cei în vîrstă de 55-57 nu vor beneficia de ajutoare.

Va fi reluată construcția autostrăzii București - Constanța

SC Contransimex SA își va uni forțele cu o firmă italiană pentru a relua construcția autostrăzii București - Constanța, a declarat Alfons Irinescu, directorul general al firmei Contransimex. "Contransimex va forma o societate mixtă cu compania italiană SACIC și în luna iulie vom relua construcția tronsonului de 71 km al autostrăzii București - Constanța", a declarat Irinescu. Contransimex participă deja la proiecte de construcție în Germania, Grecia,Turcia și Libia, și va lua parte la o licitație internațională în vederea construirii unei linii de căi ferate și a unei șosele. Compania română caută în prezent credite pe termen lung în valoare de 250 milioane de dolari, pentru a putea finaliza construcția tronsonului București - Feteşti al autostrăzii București - Constanța în cel mult trei ani.

A fost supusă aprobării Guvernului Ordonanța privind turismul în pensiuni

Ministerul Turismului a predat Guvernului pentru aprobare Ordonanța privind turismul în pensiuni, a declarat ministrul Turismului, Dan Matei Agaton. Această ordonanță definește turismul în pensiuni și noțiunea de pensiune (capacitate de cazare pînă la 20 de camere) și prevede criteriile de clasificare pe categorii de confort, precum și principiile și mecanismul stabilirii prețurilor, a precizat ministrul Turismului. Ordonanța prevede, de asemenea, și facilitățile pe care le acordă statul pentru atragerea familiilor de țărani în acest gen de activitate, a adăugat sursa citată. Menționăm că prin noțiunea de turism în pensiuni se înțelege cazarea turiștilor în cadrul gospodăriilor țărănești, acțiune care se va realiza în mod organizat, sub supraveghere din partea Ministerului Turismului.

AVIS rent a car va fi prezentă și în România

Compania AVIS a inaugurat miercuri 22 iunie, reprezentanța sa în România - ROMCAR SRL. Autovehiculele care vor fi închiriate prin ROMCAR SRL acoperă toată gama, de la autoturisme de volum mic - gen OPEL CORSA și FORD FIESTA - la transportere de tip FORD TRANZIT VAN - FORD TRANZIT BUS sau MERCEDES 208 VAN. În momentul deschiderii oficiale, reprezentanțele AVIS din România dispun de un parc de 40 de autovehicule, urmînd ca pînă la sfîrșitul anului numărul acestora să crească la 80. La ceremonia de deschidere Constantin Dună, președintele Băncii Comerciale Ion Țiriac, a declarat că BCIT va sprijini dezvoltarea rețelei AVIS rent a car în România.

Pe plan mondial, compania AVIS este prezentă în 153 de țări, cu 5.000 de centre care dispun de un parc de 250.000 de mașini. Anual, peste 20.000 de clienți apelează la serviciile AVIS. Deși România este cea din urmă țară din Europa Centrală și de Est unde renumita firmă internațională deschide o reprezentanță, în perioada următoare ea își va dezvolta afacerile, iar aeroporturile și principalele hoteluri din Brașov, Constanța, Cluj, Oradea vor beneficia de serviciile AVIS rent a car. În momentul de față reprezentanța AVIS pentru România are birouri în București - Aeroportul Otopeni, World Trade Center, Hotel Intercontinental, Hotel Minerva și în Timișoara - Aeroportul Timișoara, Hotel Internațional. Reprezentanța AVIS - ROMCAR SRL practică reduceri de tarife de pînă la 45 % pentru agențiile de voiaj.

Camera de Comerț și Industrie Brașov

(Tel. 068/143072, fax 068/154038)

Cereri de ofertă

■ Porumb boabe, 1500 tone, ■ Fasole boabe, 500 tone, ■ Grîu, 500 tone/lună, ■ Alcool dublu rafinat din cereale, ■ Zahăr, 100 tone/săptămînă, ■ Castraveți cornișon, 500 tone, ■ Căpșuni, caise, vișine, ■ Varză, conopidă, ■ Berbecuți vii, vîrsta între 6-9 luni, greutate 15-38 kg, ■ Piei bovine, 20 tone/săptămînă, ■ Cherestea fag, 100 mc/lună, cu acte pentru licență, ■ Cherestea rășinoase, 1000 mc/lună, cu acte pt. licență, ■ Lînă Merinos și Țurcană, ■ Castraveciori în oțet, borcane de 820 g.

Preoferte

■ Făină albă tip 500, import Bulgaria, 5-5000 tone, 200 USD/tonă, ■ Făină albă tip 700, import Bulgaria, 5-5000 tone, 191 USD/tonă, ■ Oțel beton OB 37, d.6 mm, 1000 tone, 223 USD/tonă, ■ Cherestea rășinoase, 1000 mc, 115 USD/mc, ■ Cherestea de fag tivit aburit, 1200 mc, 240 USD/mc, ■ Tractoare producție Brașov, diferite tipuri, noi, ridicare imediată, reducere de preț 10%, ■ OB 37, producție nouă România, d.6 - 2500 t, d.B 1500 t, 243 $/tonă, ■ Insecticid "Killer", capsule 400 ml, 18000 buc., 3500 lei/buc, ■ Cacao vrac, import Olanda, saci 25 kg, 10 tone, 3350 lei/kg, ■ Roșii, cal. I, ■ Castraveți "Farbio", cal. I, 767 lei/kg, ■ Acid citric, 3245 lei/kg, ■ Aracet, chituri, lacuri, vopsele, diluant, import Turcia, ■ Zahăr dublu rafinat, import C.S.I., 830 lei/kg, ■ Carne de porc în suc propriu, 300 g, 19-20 tone lunar, 1,19 $, ■ Carne de vită în suc propriu, 300 g, 1,15 $ cutie, ■ Lapte praf, 1950 lei/kg, ■ Gater 71 cm, import Germania, 20 milioane lei.

Primul proiect de lege a impozitului din Kuwait

Experții kuwaitieni numiți de Parlament lucrează la primul proiect de lege a impozitelor din istoria emiratului, a informat joi publicația Arab Times. Președintele comitetului financiar al Parlamentului a cerut kuwaitienilor să fie pregătiți să facă sacrificii și a informat că o comisie însărcinată cu redactarea proiectului a început deja lucrările. Taxa pe venit este încă o necunoscută pentru kuwaitieni, iar impozitele pe activitățile firmelor se aplică numai în cazul companiilor străine. Kuwaitienii sînt obișnuiți cu un sistem generos de asistență socială, care oferă servicii publice gratuite, sau la un cost minim, iar slujbele guvernamentale sînt practic la îndemîna oricui. "Problema deficitului nu mai este problema Consiliului de miniștri sau a Parlamentului. Este problema fiecărui kuwaitian, deoarece are legătură cu viitorul copiilor noștri", a declarat Ismail al-Shati, care prezidează comisia economică a Parlamentului

La porțile Orientului, un ziar în stil occidental

Poziția 1003 în catalogul presei
Abonamentele se pot contracta la orice oficiu poștal din țară

VOGATORE MULTIUSO
un echipament ideal de antrenament la domiciliu

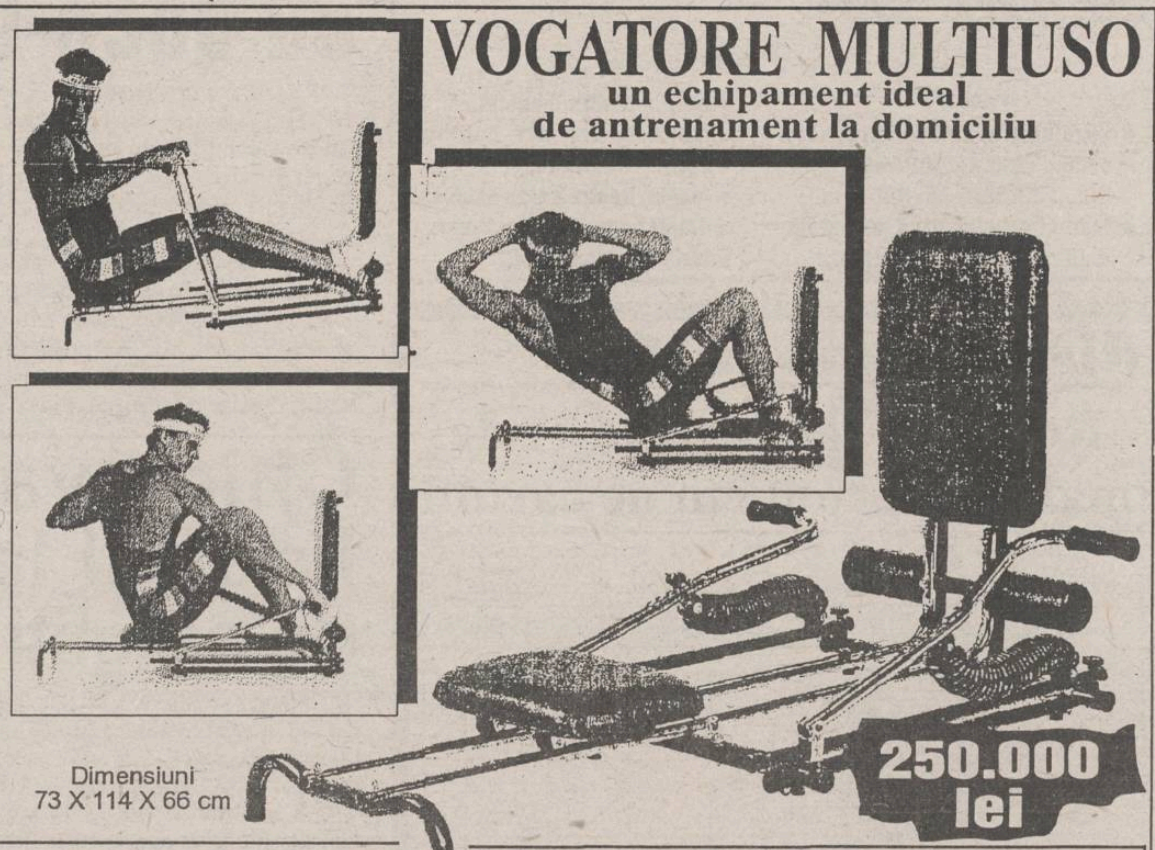

Dimensiuni
73 X 114 X 66 cm

250.000 lei

Echipamentul *VOGATORE MULTIUSO* permite un număr mare de exerciții care vă ajută la tonifierea corpului și la ameliorarea condiției fizice. Cele patru tipuri de poziționări (orizontal, vertical, orizontal fluture și vertical fluture) asigură un număr mare de mișcări fizice necesar pentru toate grupele musculare.

Acest aparat acționează ușor asupra țesutului muscular, înlăturînd grăsimea și dînd elasticitate și mobilitate articulațiilor.

Odată cu acest echipament vă punem la dispoziție toate instrucțiunile de funcționare, precum și un Catalog cu mișcările pe care le permite *VOGATORE MULTIUSO*. Catalogul menționează, de asemenea, grupele de mușchi pe care le antrenează fiecare mișcare în parte, ajutîndu-vă să vă alcătuiți exerciții corespunzătoare.

Telefonînd la 117596, veți primi în 24 de ore acasă echipamentul *VOGATORE MULTIUSO*.

România nu oferă încă un cadru investiţional atractiv

■ politica refractară şi instabilitatea economică îi determină pe investitorii străini să evite România

(continuare din pagina 1)

În ţara noastră încă funcţionează centrale telefonice din anii '30, iar agenţii economici aşteaptă cîteva luni aprobarea pentru instalarea unui post telefonic. Birocraţia la toate nivelele este un obstacol serios pentru investitori. Reţeaua infrastructurii bancare este insuficient dezvoltată, iar plăţile se efectuează cu întîrzieri incredibil de mari. Pînă în prezent, mijloacele moderne de plată - cărţi de credit, cambia, bilet la termen - nu au fost introduse, creînd o stare de lucruri cu care străinii nu sînt obişnuiţi.

Situaţia nu este mai avansată nici în privinţa echipamentelor de birotică: dacă în Europa de Vest telex-urile au fost eliminate de mult timp, în Europa Centrală şi de Est mai există piaţă pentru acestea, în timp ce piaţa pentru vînzările de imprimante, copiatoare, faxuri moderne nu este încă bine formată.

În ultimii ani, după ce producătorii tehnologiilor s-au orientat spre Europa de Est, ei au început să reproşeze că birocraţia de care s-au lovit aduce mari deservicii companiilor lor. Furnizorii se plîng că obţinerea de aprobare P.T.T. este foarte dificilă, ceea ce este inacceptabil pentru ei.

■ Clasa politică românească tratează cu circumspecţie fenomenul investiţional

Nu în ultimul rînd clasa politică românească a arătat o atitudine echivocă faţă de investiţiile străine. Stau mărturie facilităţile suplimentare faţă de Legea 35/'91 privind regimul investiţiilor străine în România. Propunerea legislativă conţine cîteva prevederi stimulative pentru o anumită categorie de investitori şi anume aceia care sînt dispuşi să aducă un uriaş aport de valută: 50 de milioane dolari (85 miliarde lei), sumă ce depăşeşte totalul investiţiilor noi prevăzute în bugetul de stat şi în fondurile speciale pentru Ministerul Industriilor. Deci statul român oferă facilităţi - scutiri importante de la plata taxelor vamale şi scutire pe o perioadă de 5 ani de la plata impozitului pe profit - unor investitori care să aducă fiecare în parte, mai multe fonduri în industrie decît toată industria românească. Prin urmare, iniţiativa legislativă, votată deja, este pur şi simplu neserioasă. Toate aceste puncte prezentate conduc la o singură concluzie: politica românească faţă de investitori este primitivă şi obtuză, iar dezinteresul evident al investitorilor faţă de România este absolut explicabil.

■ Cu abilitate şi consecvenţă, Ungaria şi Cehia au atras investiţii substanţiale

Nu este lipsit de interes să analizăm prin comparaţie o reuşită în acest domeniu: Ungaria. Ţara vecină a absorbit în aceşti patru ani jumătate din întreaga sumă investită în Estul Europei: suma cumulată a investiţiilor directe era, la începutul anului 1994, de aproape 7 miliarde dolari USA. Fluxul investiţional a fost atras prin stimulente fiscale importante, el fiind apoi judicios îndreptat spre industrie, agricultură, servicii publice (telefoane, electricitate, distribuţia de gaze). În prezent, statul maghiar dirijează investiţiile spre alte sectoare slab dezvoltate: servicii financiare, comerţ. Justeţea acestei politici s-a făcut remarcată cu rapiditate - Ungaria înregistrează salturi ale indicatorilor economici.

Un alt succes care merită reţinut a fost consemnat în China care, folosind inteligent şi consecvent cîteva pîrghii macroeconomice, a atras serioase investiţii străine în cea mai dinamică zonă economică liberă: Pudong. Modelul chinez constă în aplicarea unei politici preferenţiale concepută să încurajeze investitorii, politică ce se concretizează, în principal, în exceptarea de la plata taxelor vamale pentru o gamă foarte largă de bunuri de capital şi în exceptarea de la plata impozitului pe profit sau reducerea semnificativă a acestuia. Flexibilitatea politicii este de-a dreptul remarcabilă, iar rezultatele sînt excepţionale: zona economică liberă Pudong numai 518 kmp înseamnă o aglomeraţie de 1600 companii străine cu un capital de 6,5 miliarde dolari - de opt ori mai mult decît în toată România.

Aceste două exemple dovedesc de ce în România nu este posibilă o explozie economică. Politica refractară îndepărtează investitorii, România fiind lipsită în acest fel nu numai de transferul de capital, dar şi de un transfer de tehnologie, de capacităţi de management şi marketing. Noile societăţi cu capital integral străin sau mixte ar fi incluse în reţelele de desfacere ale "societăţilor-mamă" din Vest, facilitîndu-se astfel accesul pe pieţe, deci atît de mult discutata intrare în Europa.

FRESCO
MADE IN ITALY

Reprezentanţa
FRESCO
Iaşi
Str. Aleea Rozelor nr. 8,
sc. B, et. II, ap. 12,
telefon/fax 132607.

vă oferă, din stoc sau la comandă:

- dozatoare pentru sucuri şi bere;
- esenţe naturale (ORANGE, COLA, MANGO, CĂPŞUNI etc.);
- îndulcitori (zaharină, aspartam, acid citric, citrat de sodiu);
- maşini pentru îngheţată;
- maşini pentru paste făinoase;
- vitrine frigorifice;
- maşini pentru cafea espresso;
- dotări complete snack-bar;
- hîrtie imprimantă A3.

distanţa focală

România şi Bulgaria - cele mai mici producţii de cartofi

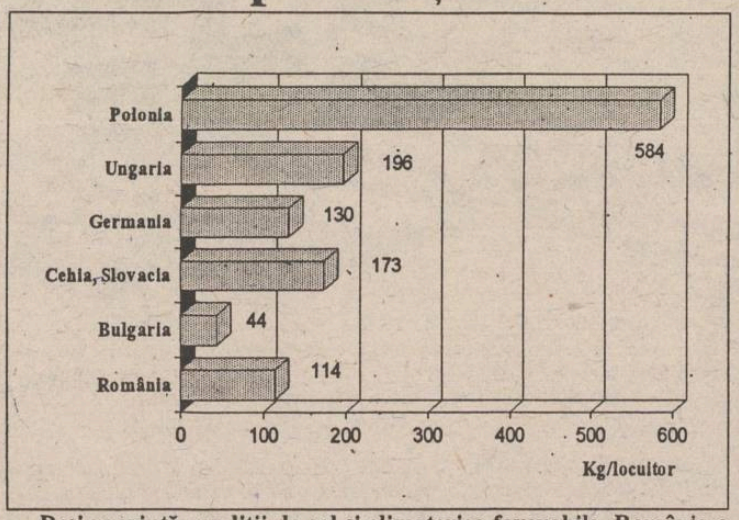

Deşi prezintă condiţii de sol şi climaterice favorabile, România a înregistrat în 1992 una dintre cele mai reduse producţii de cartofi în comparaţie cu fostele state comuniste din Centrul şi Estul Europei, reiese din statisticile internaţionale date publicităţii în 1993 (Dana SCRIPCĂ - NEP)

Pepsi aruncă o nouă provocare în disputa cu Coca-Cola

Pepsi-Cola International (PCI) a deschis marţi la Praga un nou complex de producţie şi distribuţie, promiţînd să-şi depăşească vechiul rival, Coca-Cola, în următorii şase ani. La ceremonia de deschidere a complexului industrial, care ocupă o suprafaţă de 18000 metri pătraţi şi are o capacitate de producţie de 150 milioane litri de băuturi răcoritoare pe an, oficiali ai companiei au afirmat că vor spori procentul de 12% pe care îl deţin pe piaţă astfel încît să depăşească firma rivală Coca-Còla, al cărei procent este estimat la 20%. Acest handicap se datorează faptului că în perioada comunistă Coca-Cola a avut dreptul de producţie în întreaga Cehoslovacie, în timp ce Pepsi a obţinut acest drept doar în Slovacia.

China va deveni lider al lansărilor de sateliţi comerciali

Compania chineză APT Satellite Co Ltd, specializată în construcţia şi lansarea de sateliţi, a anunţat că satelitul APSTAR-1, de tipul HS 376, a fost transportat la baza de lansare din provincia Xichang, iar probele de lansare vor fi efectuate la mijlocul lunii iulie. Conform declaraţiilor unor oficialităţi chineze, acest satelit este unul dintre cei 30 pe care China intenţionează să-i lanseze pînă în anul 2000 pentru clienţi din străinătate. Pînă la sfîrşitul anului în curs, China intenţionează să lanseze şi APSTAR-2, produs de aceeaşi companie, şi satelitul australian Optus B3, iar în anul următor are în proiect lansarea sateliţilor AsiaSat-2, în beneficiul companiei Asia Satellite Telecommunications, Intelsat-7A, al International Telecommunications Satellite Organization şi EchoStar-1, al companiei americane EchoStar Satellite Corp. După anul 1996, China intenţionează să lanseze pe orbite joase sateliţi de comunicaţii pe bază de iridium, pentru grupul american Motorola Co. China doreşte de mult timp să devină un lider în lansarea de sateliţi comerciali, dar programul a fost îngreunat de unele probleme de natură tehnică.

FLASH

■ **O importantă bancă elveţiană a pierdut 73 milioane de dolari** Swiss Bank Corporation (SBC), una dintre cele trei mari bănci comerciale ale Elveţiei, a înregistrat o pierdere de 100 milioane de franci elveţieni (73 milioane dolari), în urma unei tranzacţii valutare. Dealeri de la bursa din Zurich, citaţi de postul de radio guvernamental DRS, au declarat că aceste pierderi se datorează unei tranzacţii cu o bancă din Turcia, al cărei nume nu a fost dezvăluit, după ce dealerii băncii elveţiene au depăşit limitele de credit. Conducerea SBC a anunţat că, în urmă cu o săptămînă, a concediat şase dealeri însărcinaţi cu schimburile valutare, dintre care trei deţineau funcţia de directori, pentru "încălcări grave ale regulamentului intern al băncii şi neglijenţe în conducere, supraveghere şi control". Purtătorul de cuvînt al băncii, Bernhard Stettler, a declarat însă că preşedintele executiv al companiei Philip Morris îşi dă demisia

■ **Marea Britanie ar putea să aducă Franţa în faţa Tribunalului European în disputa aeroportului Orly** Marea Britanie ar putea să aducă Franţa în faţa Tribunalului European, în urma restricţiilor de utilizare a aeroportului Orly-Paris impuse liniilor aeriene britanice, a declarat luni un ministru britanic, citat de REUTER. Presiunile Comisiei Uniunii Europene au dus la deschiderea aeroportului Orly pentru zborurile de la Londra, săptămîna trecută, acestea fiind însă limitate la patru pe zi pentru fiecare companie aeriană. Ministrul britanic al Aviaţiei, lord Mackay of Ardbrecknish, consideră condiţiile impuse de guvernul francez absolut discriminatorii, adăugînd însă că Marea Britanie va aştepta rezultatul anchetei Comisiei Europene, înainte de a acţiona Franţa în justiţie.

■ **Creşterea economică din Japonia a fost slabă, în 1993/1994** Economia japoneză a stagnat, în cursul anului financiar 1993/1994, potrivit datelor guvernamentale. Produsul intern brut a crescut cu numai 0,03% în 1993/1994, după ce a fost ajustat la inflaţie, a informat Agenţia pentru Planificare Economică. Cu toate acestea, produsul intern brut a crescut în cursul primului trimestru al anului curent cu 3,9%, după o scădere de 2,1%, în trimestrul precedent. Mulţi economişti au semnalat faptul că economia dă în sfîrşit semne modeste de redresare, după trei ani de recesiune, dar că nu se aşteaptă la o creştere semnificativă, înainte de luna octombrie a anului curent.

■ **PIB-ul Cehiei a crescut în primul trimestru al acestui an** Produsul intern brut (PIB) al Cehiei a crescut cu 3,5% în primul trimestru al acestui an, faţă de aceeaşi perioadă a anului trecut, se specifică într-un raport dat publicităţii marţi de către Biroul Ceh pentru Statistică. PIB-ul Cehiei a totalizat 96,5 miliarde de coroane (3,37 miliarde dolari) în primele trei luni din 1994, faţă de 93,2 miliarde de coroane (3,26 miliarde dolari), în primul trimestru din 1993. Anul trecut, PIB-ul Cehiei a înregistrat o scădere uşoară, de 0,3%, după scăderi de 14,2% în 1991 şi 7,1%, în 1992.

Coordonatori MONITORUL FINANCIAR

Eugen LEONTE
Mircea NISTOR

Independența Televiziunii a fost garantată prin lege

■ *nici un partid politic, autoritate publică sau lider politic n-are dreptul să influențeze realizarea emisiunilor*

În urmă cu o săptămînă, Parlamentul a adoptat Legea privind organizarea și funcționarea Societății Române de Radiodifuziune (S.R.R.) și Societății Române de Televiziune (S.R.T.). Cele două societăți sînt organizate ca servicii publice autonome, de interes național, independente din punct de vedere editorial, prin reorganizarea Radioteleviziunii Române. Conform acestei legi, S.R.R. și S.R.T. își vor desfășura activitatea sub controlul Parlamentului, care numește atît președinții cît și membrii Consiliilor de Administrație ale celor două societăți. Membrii Consiliilor de Administrație (cîte 13) vor fi desemnați prin votul parlamentarilor, conform propunerilor care se fac astfel: grupurile parlamentare din cele două Camere ale Parlamentului propun 8 locuri, președintele României - 1 loc, Guvernul - 1 loc, personalul de specialitate al celor două instituții desemnează prin vot secret candidați pentru 2 locuri și grupurile parlamentare ale minorităților naționale - 1 loc.

Legea prevede, cu titlu de obligativitate, ca Societatea Română de Radiodifuziune și Societatea Română de Televiziune să asigure "pluralismul, libera exprimare a ideilor și opiniilor, libera comunicare a informațiilor și informarea corectă a opiniei publice". În plus, este subliniat faptul că programele celor două societăți nu trebuie să servească, sub nici un motiv, ca mijloace de defăimare a țării, să nu îndemne la război, la ură națională, rasială, de clasă sau religioasă, să nu incite la discriminare, la separatism teritorial sau violență publică și să nu propage manifestări obscene.

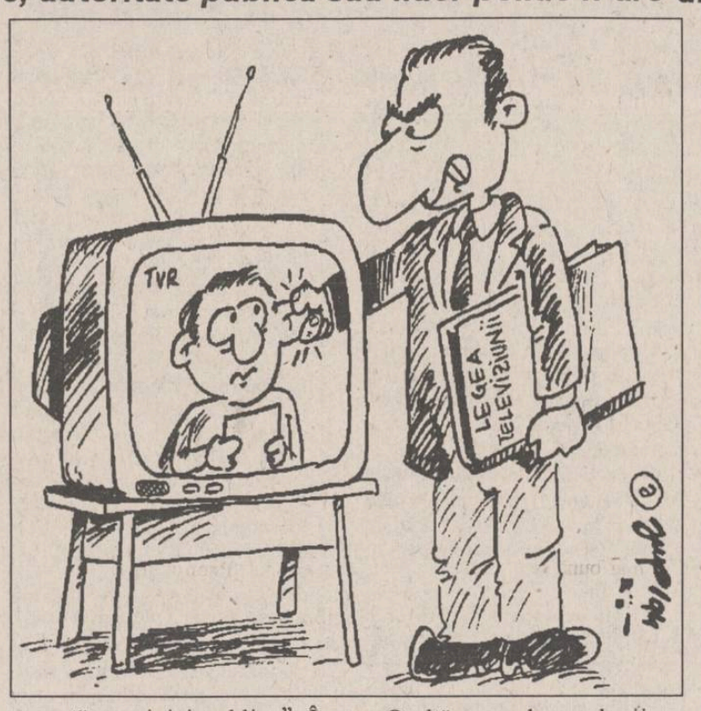

O altă prevedere a legii se referă la faptul că S.R.R. și S.R.T. trebuie să rezerve o parte din spațiul de emisie partidelor politice reprezentate în Parlament, timpul afectat acestora neputînd depăși o sutime din întregul timp de emisie săptămînal. Timpul de emisie alocat partidelor politice va fi repartizat în raport cu ponderea reprezentanților acestora în Parlament. De asemenea, este evidențiat faptul că, în conformitate cu autonomia și independența editorială a serviciilor publice de radiodifuziune și televiziune, care sînt garantate prin lege, programele acestora sînt ocrotite de orice influență a autorităților publice, partidelor sau formațiunilor politice, sindicatelor sau altor organisme comerciale și economice. În schimb, cele două servicii publice au obligația să transmită, cu prioritate și în mod gratuit, comunicatele sau mesajele de interes public primite de la Parlament, Președintele României, Consiliul Suprem de Apărare a Țării și de la Guvern.

Legea interzice exercitarea oricărei forme de constrîngere fizică sau psihică, a oricărei presiuni sau acțiuni de intimidare împotriva personalului de specialitate din radiodifuziune și televiziune, de natură să-l împiedice în exercitarea profesiei sau care i-ar aduce atingere prestigiului social și profesional. Tot cu privire la personalul de specialitate din S.R.R. și S.R.T., se stipulează că acesta nu poate face parte din partide sau alte formațiuni politice și nici nu poate promova, prin activitatea desfășurată, ideile sau programele acestora. În plus, răspunderea pentru informația sau emisiunea făcută publică revine, după caz, realizatorului de emisiuni sau programe, autorului, precum și serviciului public de radiodifuziune, respectiv de televiziune.

Finanțarea celor două societăți se realizează din venituri proprii (taxe de abonament radio, respectiv televizor - obligatorii pentru posesorii acestor aparate, fonduri din alte activități și din donații sau sponsorizări), precum și din alocații de la bugetul de stat.

Studiourile teritoriale ale celor două societăți se vor reorganiza, trecînd, pe bază de protocol, în termen de 60 de zile de la intrarea în vigoare a acestei legi, în structura S.R.R., respectiv S.R.T. În același termen (60 de zile) se vor constitui cele două Consilii de Administrație și vor fi numiți președinții acestora, iar în termen de 90 de zile, bunurile Radioteleviziunii Române vor fi preluate de către societățile nou organizate.

Precizăm, ca noutate, că președinții și membrii celor două Consilii de Administrație trebuie să depună în fața Parlamentului următorul jurămînt: "Jur să respect Constituția și legile țării, să apăr interesele României, drepturile și libertățile fundamentale ale cetățenilor, să-mi îndeplinesc cu onoare, conștiință și fără părtinire atribuțiile ce-mi revin potrivit funcției și să păstrez secretul profesional. Așa să-mi ajute Dumnezeu!" **(Mihaela BREZEANU)**

Revoltă la autogara din orașul Pașcani

■ **salariații protestează pentru că nu sînt lăsați să se privatizeze**

Salariații Autogării Pașcani se află în pragul revoltei, întrucît nu sînt lăsați să se privatizeze. Autogara Pașcani a fost preluată în locație de gestiune de la S.C. Transmixt Moldova S.A. Pașcani, la data de 1 septembrie 1993, de către S.C. Moldbus S.R.L., firmă înființată de 40 dintre salariații Autogării. La data preluării, coloana transport călători înregistra pierderi de 32 milioane lei. După trecerea în locație de gestiune, situația economico-financiară a unității s-a îmbunătățit substanțial, profitul net obținut în decurs de șapte luni fiind de 8,4 milioane lei.

În prezent, cei 71 de angajați ai coloanei de transport călători sînt nemulțumiți de faptul că li se pun piedici în acțiunea de desprindere a secției de transport călători din unitatea mamă, S.C. Transmixt Moldova S.A.

Mai întîi, au fost amenințați că va fi reziliat contractul de locație, Autogara urmînd să revină la unitatea mamă, iar personalul să fie reangajat, în funcție de necesități. De asemenea, au întîmpinat greutăți din partea Fondului Proprietății de Stat atunci cînd au solicitat acordul pentru divizarea societății și privatizarea Autogării.

Rezolvarea părea să fie aproape în momentul în care s-a organizat concursul de management la S.C. Transmixt Moldova S.A., întrucît aceasta însemna schimbarea actualei conduceri a unității, care este împotriva privatizării Autogării, însă comisia formată din doi reprezentanți ai FPS și unul din partea FPP a amînat concursul cu 45 de zile, urmînd să fie fixată o dată la începutul lunii august. Concursul a fost amînat pe motiv că nu a fost respectată procedura de organizare, respectiv concursul nu a fost anunțat în presa centrală.

După numeroase intervenții făcute la București, la conducerea FPS, salariații coloanei de transport au primit asigurări că va fi declanșată procedura de divizare și privatizare a S.C. Transmixt Moldova S.A. În acest sens, Mircea Balaban, directorul Direcției Teritoriale a FPS, a menționat: "S.C. Transmixt Moldova S.A. va fi divizată în curînd și se va privatiza. Mai întîi, va fi privatizată coloana de transport călători, după care urmează coloana de transport marfă".

Oricum, reprezentantul salariaților de la Autogara Pașcani, Ioan Farchizan, ne-a declarat: "Dacă nu se va găsi o soluție pentru ca noi, cei care am făcut Autogara rentabilă, să putem cumpăra acțiunile acestei secții, vom trece la acțiuni de protest, mergînd pînă la blocarea traficului în Pașcani".

Totuși, dacă promisiunile făcute de conducerea FPS se vor materializa, acțiunile de protest vor putea fi evitate. **(Costel STROESCU)**

Datorită numărului mare de proteste

Impozitarea firmelor particulare de construcții ar putea fi modificată

Printr-o adresă a Ministerului de Finanțe trimisă la sfîrșitul lunii mai a.c. Direcțiilor județene ale finanțelor publice se precizează că încadrarea firmelor particulare de construcții în categoria activităților de producție se face în urma unei analize amănunțite a activităților desfășurate de acestea. Astfel, funcționarii Controlului financiar de stat vor analiza documentele privind constituirea societății, existența contractelor economice și a proiectelor de execuție, folosirea de utilaje specifice construcțiilor și utilizarea forței de muncă salariată, pe profesii specifice acestui domeniu. Totodată, vor fi analizate devizele și situațiile de lucrări, urmărîndu-se lucrările specifice domeniului construcțiilor (săpături, turnări betoane, tencuieli, cofraje, confecții metalice și din lemn etc).

Reamintim că, pînă acum, activitatea de construcții a firmelor particulare era considerată exclusiv ca activitate de prestări servicii, scutită de plata impozitului pe profit timp de un an de la data înființării, și nu ca activitate de producție, scutită de plata impozitului pe profit cinci ani de la înființare. Din cauza încadrării necorespunzătoare a activității, cîteva asemenea firme au fost obligate să vireze la bugetul de stat zeci de milioane de lei, reprezentînd contravaloarea impozitului pe profit, precum și majorări pentru întîrzierea plății acestora.

Cel care a semnat noua adresă a Ministerului de Finanțe este Corneliu Gorcea, secretar de stat, aceeași persoană care a încadrat activitatea de construcții în rîndul prestărilor de servicii, datorită faptului că orice construcție se execută în urma unui contract sau a unei comenzi din partea beneficiarilor. În aceste condiții, rămîne de văzut care vor fi hotărîrile instanțelor de judecată cărora li s-au adresat firmele de construcții impozitate abuziv, după cum au afirmat unii dintre patronii acestora. **(A.T.)**

Conferință de presă la filiala ieșeană PSM

"În România, reforma se desfășoară haotic și negîndit"

■ **a declarat Tudor Mohora, vicepreședintele PSM, prezent aseară la Iași, care n-a părut deloc să reprezinte aripa reformistă din partid**

"Am cerut președintelui Iliescu să iasă din starea de prudență excesivă și să uzeze de prerogativele pe care le are pentru a impulsiona justiția în lupta împotriva corupției", a declarat deputatul Tudor Mohora, vicepreședinte al Partidului Socialist al Muncii, plîngîndu-se de cotele alarmante pe care le-a atins corupția în România. Cel mai reformist reprezentant al socialiștilor din Parlament, după cum este considerat Tudor Mohora, se află de ieri la Iași (după o absență de 10 ani), însă nu într-o vizită cu caracter electoral, după cum a ținut să precizeze. În conferința de presă care a avut loc ieri la sediul filialei Iași a PSM, vicepreședintele partidului, Tudor Mohora, a evitat cu abilitate să ia atitudini tranșante în legătură cu susținerea sau nu de către PSM a moțiunii de cenzură, precizînd că această problemă va fi discutată luni, la ședința Biroului executiv.

Tudor Mohora este de părere că reforma economică nici măcar nu este definită în România, totul se desfășoară "haotic și negîndit". Haosul economic la care asistăm și care este principala cauză a corupției se datorează, în opinia liderului PSM, "măsurilor distructive ale Guvernului Roman care a făcut o apreciere incorectă a situației economice de după 1989." Tudor Mohora a dat ca un contraexemplu cazul Cehiei, care se află într-o situație mult mai bună deoarece a trimis experții străini la plimbare și nu a acceptat condițiile impuse de FMI și Banca Mondială. Deputatul PSM a mai criticat faptul că piața românească este invadată de tot felul de produse străine care ar putea fi făcute la fel de bine la noi în țară. "Existența forței de muncă înalt calificate nu este o vorbă în vînt. Eu am biroul în Casa Poporului și zilnic văd străinii care admiră această realizare românească și care nu cred că totul este proiectat și înfăptuit de specialiști români", a afirmat Tudor Mohora. Cît privește protecția socială, liderul

Tudor Mohora

PSM a declarat că această problemă se poate rezolva prin "punerea la punct a unui sistem socialist de redistribuire a profitului, mai precis prin ridicarea progresivă a impozitului pe profit". Întrebat cîți membri are partidul din care face parte, Tudor Mohora a evitat să răspundă, precizînd doar că "pesemne că are foarte mulți membri și foarte mulți simpatizanți, mai mult de 4%, cu cît a fost cotat la ultimul sondaj IRSOP". **(Cristina LECA)**

În atenția cadrelor didactice

Examenul de definitivat și de obținere a gradului II

Examenele pentru obținerea definitivatului în învățămînt și a gradului didactic II se vor desfășura după următorul program:

Examenul de definitivat

25 august - pedagogie, probă scrisă pentru toate categoriile și specialitățile;

27 august - obiectul de specialitate și metodica predării acestuia, probă scrisă;

29 august - obiectul de specialitate și metodica predării acestuia, probă orală.

Examenul pentru gradul II

31 august - pedagogie, probă scrisă;

2 septembrie - obiectul de specialitate și metodica predării acestuia, probă scrisă;

4 septembrie - obiectul de specialitate și metodica predării acestuia, probă orală. **(Dan FODOR)**

Aflat la Spitalul de Urgență București

Un francez s-a sinucis aruncîndu-se pe fereastră

Pacienții Spitalului de Urgență București precum și personalul acestei unități sanitare au fost martorii (joi, 23 iunie) unei sinucideri foarte curioase a unuia dintre pacienții internați aici. Cetățeanul francez Bomier Gerald Victor Alfred, în vîrstă de 63 de ani, cu domiciliul în str. Nicolae Racoță nr. 2 sect. 1, om de afaceri la "Casa Rom" SRL, s-a aruncat de la nivelul etajului 6 și, în urma impactului violent cu solul, a decedat. El era internat în urma unei depresiuni nervoase, la secția medicală a de Spitalului de Urgență. Cauzele acestei sinucideri sînt, se pare, tot de natură nervoasă. Autopsia efectuată de medicii legiști a constatat zdrobirea capului și a organelor interne.

Producția industrială a scăzut

La nivel național, producția industrială la principalele materii prime, materiale, combustibil, energie, produse și bunuri de consum, a scăzut cu 2% în luna mai, față de luna aprilie.

După cum rezultă din datele centralizate de Comisia Națională pentru Statistică, producțiile realizate în luna mai au fost sub nivelul celor din aprilie și în cazul industriilor pielăriei și încălțămintei, industriei textile și a prelucrării lemnului. Aceeași situație s-a înregistrat și în industria de mașini și echipamente, aparate electrice și alte bunuri de consum. Conform datelor statistice, în luna mai, comparativ cu lunile anterioare, a avut loc o ușoară îmbunătățire a activității numai în industria alimentară. Dintre alimentele de bază, creșteri semnificative din punct de vedere cantitativ au înregistrat produsele lactate (unt, brînzeturi superioare, lapte praf, lapte de consum). **(Mihaela BREZEANU)**

Banca Națională a României a acceptat

Reducerea dobînzilor plătite pentru creditele de refinanțare

Conform comunicatului primit din partea Secretariatului general al Băncii Naționale a României, în urma licitației pentru obținerea de către băncile comerciale a creditelor de refinanțare, dobînda ce trebuie plătită de acestea a fost stabilită la 130 de procente pe an. Cele patru bănci participante la licitație au solicitat un volum de credite de 760 miliarde lei, față de suma disponibilizată de BNR, de 815 miliarde lei, pentru perioada 23-30 iunie a.c.

În ultimele două luni, dobînda creditelor de refinanțare a cunoscut o reducere continuă, de la peste 180% pe an la 130% pe an. Reducerea valorii dobînzilor plătite de agenții economici și persoanele fizice pentru creditele obținute de la bănci, corelată cu noua măsură a BNR, poate avea implicații directe asupra dobînzilor acordate de bănci pentru depozitele în lei la termen. **(Alin Tocan)**

Pentru că nu le dă voie Dumnezeu

Elevii adventiști nu dau examene sîmbăta

■ *ei au cerut reprogramarea examenelor de bacalaureat*

În plină sesiune de bacalaureat, comisiile de examinare de la liceele ieșene au fost confruntate cu o problemă mai puțin obișnuită: cîteva zeci de elevi adepți ai cultului adventist au anunțat că nu pot participa la examenele care sînt programate în ziua de sîmbătă. Ei au solicitat reprogamarea probelor respective duminică sau în altă zi, cerere care, de altfel, le-a fost aprobată de către comisiile de examinare. Un asemenea caz a fost semnalat recent la Liceul de Artă, unde doi elevi adventiști au refuzat să susțină examenul sîmbăta. Ca urmare, li s-a admis să se prezinte cu grupa care susține examenul duminică.

Pentru membrii cultului adventist, sîmbăta este considerată zi sfîntă, de aceea nimeni nu are voie să muncească, deci nici să dea examene. Adventiștii consideră că dacă vreun om muncește fizic sau intelectual în ziua de sîmbătă comite un mare păcat, iar Dumnezeu se supără pe el foarte tare. **(Dan FODOR)**

S.C. BERE "ZIMBRU" S.A.

anunță societățile din Iași interesate în comercializarea berii cu amănuntul că face livrări directe din fabrică pe bază de comandă, ambalaj la schimb și plata cu numerar, minimum 30 navete.

Prețurile pacticate sînt:

	P.L. T.V.A.	Total
Bere ZIMBRU sticle 1/2	246 lei + 44,28	290,28
Bere ZIMBRU sticle 1/l	420 lei + 75,60	495,60
Bere ZIMBRU butoi + cisternă	350 lei + 63,00	413,00
Bere MOLDOVA pasteurizată sticle 1/2	300 lei + 54,00	354,00

Relații la telefon 137260, 112860.

Vă așteptăm!

ROMSILVA R.A. FILIALA SILVICA PIATRA NEAMȚ

FILIALA SILVICĂ PIATRA NEAMȚ

în zilele de 1 și 4 iulie 1994, ora 10.00, scoate la

LICITAȚIE

Masă lemnoasă pe picior la toate ocoalele silvice.

Înscrierile se fac la sediul filialei, pînă pe 30 iunie, orele 15,00, respectiv 1 iulie, orele 9,00.

Relații suplimentare la sediul filialei. Telefon 033/611696, 611697, 619905.

Un magazin cu o suprafață de 1300 m².

Cea mai bogată gamă de mobilier din oraș: biblioteci, bucătării, dormitoare, canapele, birouri, paturi, fotolii, draperii etc.

Confecții costume bărbați

Porțelanuri Sticlărie

Jucării

Electronice

Plastice import

Parfumerie Dulciuri

CADOURI import China

Un magazin de cheltuit cu folos salariul dumneavoastră.

Talbo-"G"

Supermarket în cartierul Păcurari (vizavi de Moara "1 Mai")

Talbo-"G" S.R.L., șos. Păcurari 689, tel. 032/162279

Program; 8-20.oo, sîmbătă 8-14.oo

În municipiul Cluj-Napoca

Mii de maghiari au transformat un serviciu ecumenic într-un miting neautorizat

■ *ei protestează față de săpăturile arheologice care vor începe de luni în piața centrală a orașului, temîndu-se că acestea vor afecta statuia Regelui Matei Corvin*

Inițiativa Muzeului Național de Istorie a Transilvaniei de a sonda subsolul Pieței Centrale a orașului în căutarea forumului roman al vechii localități a fost prinsă din zbor de P.U.N.R. și transformată în armă politică. În acest an, Clujul sărbătorește 1870 de ani de atestare documentară. Cu acest prilej, Comisia Națională de Arheologie a aprobat Muzeului de Istorie a Transilvaniei 10 milioane lei pentru realizarea unei săpături de probă în Piața Unirii, la aproximativ 50 de metri în fața statuii lui Matei Corvin.

În urma protestelor vehemente ale U.D.M.R., săpătorii vor mai aștepta pînă luni. Prima "groapă" va avea dimensiunile de 20/3 metri dar, în pofida acestor cifre, săpăturile nu vor afecta monumentul. P.U.N.R. a plusat, transformînd piața în șantier: șapte gropi vor înconjura statuia lui Matei Corvin. Gheorghe Funar a propus majorarea fondurilor de trei ori, diferența urmînd a fi suportată de rezerva bugetară a Primăriei.

Picătura care a umplut paharul răbdării U.D.M.R. a venit însă de la subprefectul P.U.N.R., Liviu Medrea. În luna mai, acesta făcuse o declarație neretrasă nici pînă astăzi: "La nevoie, monumentul regelui Matei Corvin va fi mutat". În schimb, în mijlocul forumului scos la lumină va fi instalată "Lupa Capitollina", lupoaica a cărei statuie a fost dislocată cînd pe locul ei s-a mutat Monumentul Memorandiștilor.

Ieri, 4.000 de maghiari au demonstrat pașnic, înconjurați de poliție, împotriva autorităților locale și nu numai. În prezidiul organizat în fața statuii s-au aflat, alături de înalte fețe bisericești, membri ai conducerii UDMR: Marko Béla, Verestoy Attila, Csaba Takács, episcopul László Tökés, Borbely Laszlo, precum și Doina Cornea. Discursurile s-au ținut atît în limbile maghiară și română, cît și numai în limba maghiară. Patrubany Miklos, din partea grupului liberal UDMR, a spus că "primarul Clujului ar dori să aniverseze centenarul complexului statuar prin dărîmarea lui". S-a arătat că săpăturile arheologice ar periclita, cu siguranță, stabilitatea monumentului și a sfîntului lăcaș al Catedralei Sf.Mihail. Vicarul arhiepiscopal de Alba Iulia a dat exemplul Bucureștiului, care, pentru că nu a opus rezistență în timpul regimului comunist, a rămas fără prețioase biserici ortodoxe. Doina Cornea, vorbind în nume personal și al Alianței Civice, a spus că monumentele de artă nu au naționalitate, Brâncuși, Eliade și alții aparținînd întregii lumi, deci și maghiarilor. "Să nu lăsăm să se transforme aceste evenimente într-un conflict interetnic, așa cum se vrea, ci să salvăm democrația", a mai spus Doina Cornea.

În singura frază rostită în românește, președintele onorific al U.D.M.R., Laszlo Tökes, a afirmat că lupta U.D.M.R. nu se duce cu primarul Funar, ci cu puterea politică din spatele lui.

La ora 13.00, adunarea a luat sfîrșit. S-a spus "Tatăl nostru" în limbile română, maghiară și germană și s-au tras clopotele Catedralei Sf. Mihail.

Decizia de a începe săpăturile luni a rămas în vigoare în pofida amenințării U.D.M.R. și a Convenției Democratice că vor ocupa piața.

Partidul Democrat a pierdut controlul senatorilor săi

■ confuzia domnește în mijlocul parlamentarilor democrați

Sciziunea din FSN de la începutul anului 1992 a părut a marca o divizare clară a intereselor din interiorul partidului mamut creat după revoluție. De o parte erau conservatorii care au format ulterior FDSN-ul și de cealaltă reformatorii pragmatici. În felul acesta, echipa din jurul domnului Petre Roman spera să aibă și posibilitatea mai facilă de a-și exprima ideile liberale.

Lucrurile nu au stat, însă, tocmai așa. Electoratul a fost rapid lucerit de promisiunile echipei Iliescu și a văzut în ceea ce prezenta domnul Roman, în campania electorală, un mod de a sărăci, lucru pentru care FSN a suferit o serioasă înfrîngere la alegerile parlamentare.

Ulterior, s-a crezut că totuși lucrurile s-au limpezit, PD (FSN) mizînd pe cartea opoziției unite și a unei colaborări cu Convenția Democratică. Totul a mers perfect pînă în primăvara acestui an, cînd senatorii acestui partid au început să calce în strâchini. Amețiți de posibilitatea, speculată în presă, de refacere a fostului FSN prin reunirea PDSR și PD(FSN), după cum s-a amintit sporadic în timpul negocierilor dintre cele două partide, aceștia au început să vireze spre partidul domnilor Solcanu și Dumitrașcu. În acest fel, toate acțiunile CD în Senat au fost sortite eșecului, rămînînd ca mai în toate situațiile bătălia principală să se dea în Camera Deputaților. Un exemplu elocvent îl constituie modul de acțiune al acestora la votarea Legii caselor naționalizate. Confuzia a sporit și mai mult prin decesul liderului grupului PD în Senat, Ioan Aurel Stoica, singurul care alături de Eugen Dijmărescu mai reprezenta cu adevărat interesele echipei Roman în Senat.

Pentru a face ordine, Adrian Severin a promis, la ultima întîlnire cu liderii CDR, că va face uz de toate mijloacele pentru a reface unitatea de acțiune a opoziției și în Senat. În acest sens, se pare că vor fi scoase de la naftalină celebrele cereri de demisie în alb semnate de parlamentarii PD(FSN) înainte de investitură. Este posibil ca astfel partidul condus de Petre Roman să-și recapete spiritul combativ și în Senat, conducînd opoziția la un posibil succes la votul moțiunii de cenzură, în eventualitatea unor "divorțuri" în rîndul coaliției majoritare. **(Cristian RACU)**

Guvernul de la Londra a scos din uz iahtul regal "Britannia"

■ *întreținerea acestui vas costa anual 12 milioane lire sterline*

Iahtul a fost lansat de Regina Elisabeta a II-a în anul în care a fost încoronată, 1952. A fost începutul unei croaziere care, în următorii 40 de ani, avea să poarte iahtul prin porturile unui imperiu britanic ce se micșora văzînd cu ochii. "Britannia" nu era doar o navă destinată voiajelor de agrement ale familiei regale, ci un simbol al Marii Britanii în străinătate care putea fi folosit pentru promovarea relațiilor comerciale și flatarea liderilor mondiali. Puțini politicieni sau oameni de afaceri au rezistat tentației de a accepta invitația la un ceai la bordul "Britanniei" și se estimează că iahtul a contribuit la generarea a miliarde de lire pentru Marea Britanie din relații comerciale.

Regina Elisabeta a II-a, cu gîndul la iahtul său

Dar acum Guvernul pune în aplicare o politică strictă de reducere a cheltuielilor, iar miniștrii au precizat că absolut nimic nu este intangibil. "Britannia", care ar fi trebuit să intre în reparații generale ce ar fi costat 70 milioane lire, a fost considerată ca implicînd chletuieli mult prea mari. Regina a fost de acord să plătească din propriul buzunar costul călătoriei particulare cu avionul regal. Ce se va întîmpla cu iahtul nu se știe, dar cert este că Regina se opune vînzării acestuia în străinătate.

Unii nigerieni nu se gîndesc la CM '94 din SUA

Arestarea președintelui Nigeriei a fost transmisă în direct de BBC

■ "Au venit să mă aresteze pe mine, nu să îmi aresteze gura", i-a spus la telefon Moshood Abiola corespondentului BBC, în timp ce poliția îi punea cătușele

Politica nigeriană a cunoscut alte 24 de ore dramatice. Moshood Abiola, care a dispărut din ochii opiniei publice timp de aproape două săptămîni, după ce s-a autoproclamat președinte, a reapărut miercuri pentru a vorbi la un miting al susținătorilor, în Lagos. Flancat de lideri ai opoziției, el a anunțat formarea unei noi administrații, sfidînd guvernul militar al generalului Sani Abacha. În momentul respectiv, poliția și armata nu au intervenit în nici un fel, dar ulterior au pătruns în reședința din Lagos a lui Moshood Abiola. În momentul contactării d-lui Abiola, la scurt timp după miezul nopții, ora locală, arestarea sa era în curs. Un mare număr de susținători se strînsese la fața locului, pentru a-l sprijini.

- Dle Abiola, ce se întîmplă la reședința dvs.? Ați fost arestat?

- Sînt pe cale de a fi arestat, poliția tocmai a năvălit în casă.

- Ce se întîmplă acum? Oamenii încearcă să împiedice arestarea dvs.?

- Am să vă spun acum, nu știu cînd vom avea ocazia să vorbim. Sînt oameni înăuntru, care încearcă să împiedice arestarea mea.

- De ce vă arestează?

- Mă arestează sub acuzația de dezordine publică sau cam așa ceva.

- Sînteți însoțit de poliție sau vă escortează?

- Poliția mă escortează, iar un polițist se află cu mine.

- Cum de vă permit să vorbiți prin telefon cu postul BBC chiar în momentul în care vă arestează?

- Au venit să mă aresteze pe mine, nu să îmi aresteze gura.

- Nu vă deranjează să fiți dus la poliție, indiferent ce acuzații vi se vor aduce?

- Nu îmi este frică de nici un sacrificiu. Totul este în ordine, dacă acest sacrificiu va contribui la instaurarea democrației în Nigeria.

- Continuați să susțineți că sînteți președintele Nigeriei, dar la ce vă servește aceasta dacă vă veți afla în închisoare?

- Mandela a fost în închisoare timp de 27 de ani. Sînt dispus, președinte fiind, să intru în închisoare, pentru ca, prin aceasta, să atrag privirile tuturor asupra acestei părți a lumii.

Ultima modă a stupefiantelor

Cel mai nou drog se extrage din secreția unei broaște

Ultimul drog care face furori în Statele Unite este secreția unei broaște ce trăiește în Arizona în zona rîului Colorado. Nu este vorba de o glumă, ci de o modă care se impune tot mai mult printre toxicomani. "A fost o transă atît de profundă timp de 20 de minute, încît auzeam electronii sărind între molecule", a declarat un bărbat californian care a folosit noul drog. Alt avantaj, din punct de vedere al toxicomanilor, ar fi prețul relativ ieftin. Este de ajuns să prinzi cîteva broaște și să prezezi glandele situate lîngă ochi, și apare un lichid de consistența cimentului și cu compoziția chimică a LSD. Pe piața drogurilor din Statele Unite, aceste broaște au început deja să se vîndă cu 10 $ bucata, dar medicii avertizează asupra consecințelor nocive ale folosirii acestui tip de drog.

În Noua Zeelandă

Un tînăr de 22 ani și-a împușcat toată familia

■ acesta este al treilea caz de acest gen înregistrat în ultimii doi ani

Poliția din Noua Zeelandă l-a arestat vineri pe David Bain, în vîrstă de 22 ani, acuzat de uciderea ambilor părinți, a fratelui și a două surori, informează REUTER. Corpul lui Robin Bain, al soției sale, Margaret, și ale copiilor lor, Arawa, Laniet și Stephen, au fost descoperite, împușcate în cap, în locuința lor din Dunedin, în sudul Noii Zeelande. O armă de vînătoare dotată cu un amortizor de sunet a fost găsită lîngă cadavrul lui Robin Bain, ceea ce a determinat speculații potrivit cărora bărbatul în vîrstă de 58 ani și-a luat viața după ce și-a măcelărit familia. Dar arestarea lui David Bain a dat o întorsătură senzațională cazului. El a declarat poliției că a descoperit cadavrele cînd se întorcea acasă de la serviciu. Tot el a telefonat ambulanței. Tragedia este cel de-al treilea masacru de acest fel în numai doi ani petrecut în Noua Zeelandă. În mai 1992, un fermier de 64 ani a împușcat 6 membri ai familiei, iar în luna următoare, un șomer de 25 ani și-a înjunghiat 7 rude, printre care 5 copii. Scena celui mai cumplit masacru din Noua Zeelandă a fost însă Aramoana, lîngă Dunedin, unde în 1990 un tînăr nebun a ucis 13 persoane înainte să fie împușcat de poliție.

Khaddafi prevede dispariția Israelului

■ *"marele popor arab a fost umilit și făcut de rușine" de cei care au încheiat pace cu Israelul, a mai spus liderul libian*

"Israelul va dispărea și armatele Americii nu-l vor mai proteja de mînia cetățenilor arabi", a afirmat liderul libian, Moammer Khaddafi, într-un discurs pronunțat la Tripoli. Liderul libian a dat de înțeles că acesta va fi și momentul "răzbunării marelui popor arab" pe acei conducători care, în opinia lui, "l-au umilit și făcut de rușine", întrucît au încheiat pace cu statul evreu, relatează REUTER. Fără a-i menționa pe Yasser Arafat și pe regele Hussein, colonelul Khaddafi i-a vizat pe aceștia, considerîndu-i pe cei doi ca fiind "grav vinovați față de poporul arab" pentru negocierile lor de pace cu Israelul.

Moammer Khaddafi

Premierul israelian Yitzhak Rabin a declarat joi în cadrul unui interviu televizat că este posibilă o întîlnire publică la nivel înalt cu regele Hussein al Iordaniei, informează REUTER. Regele, care timp de cîteva decenii a avut numeroase contacte secrete cu liderii israelieni, a declarat în cursul acestei săptămîni că speră în organizarea unei întîlniri la cel mai înalt nivel. Întrebat dacă o astfel de întîlnire este acum posibilă, Rabin a spus: "Dacă va exista bunăvoință de ambele părți, sînt sigur că vom putea ajunge în acea situație care să facă posibilă o asemenea întîlnire". Iordania nu a recunoscut Israelul de la formarea sa în 1948, dar cele două țări au avut contacte secrete constante în legătură cu problemele de securitate de la frontieră.

Pentru că nu puteau sări mai mult de 17 centimetri

Doi cîini au fost salvați de o pedeapsă privativă de libertate

■ ei au fost și acuzați că au mușcat o trecătoare din partea din spate

Un tribunal din Honiton, sud-vestul Angliei, a achitat doi cîini acuzați de a fi mușcat o trecătoare, după ce s-au adus dovezi că nu puteau să sară îndeajuns, precizează un ziar londonez, preluat de REUTER. Rosemary Rodell, 48 de ani, s-a plîns magistraților că în timp ce se îndrepta spre locuința ei împreună cu propriul cîine, a fost mușcată de partea din spate de către doi cîini din rasa corgis, Solo și Jess, din motive necunoscute. Aceștia au fost salvați însă de o pedeapsă privativă de libertate de către chiar stăpîna lor, Jeane Walker, 47 ani, care a dovedit fără drept de apel tribunalului că rasa corgis nu reprezintă o amenințare reală pentru societate, ei neputînd să sară mai mult de 17 cm, continuă sursa citată.

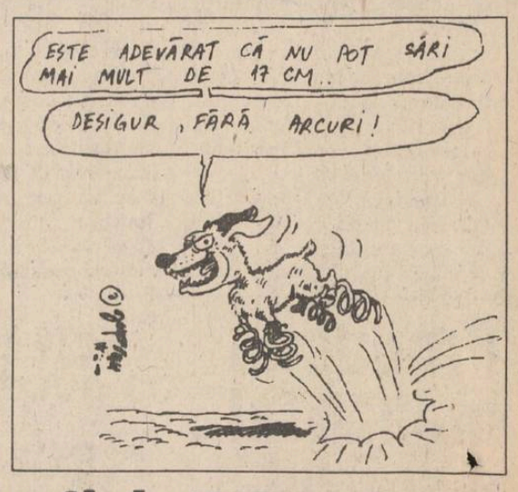

Banca centrală a Elveției renunță la acțiunile unui hotel de lux din Berna

Banca centrală a Elveției a anunțat ieri că renunță la una din activitățile sale cele mai neobișnuite - administrarea unui hotel, informează REUTER. Banca Națională a Elveției (SNB) a anunțat că renunță la 99,6% din acțiunile deținute la Bellevue-Palace, un hotel de lux din Berna, în beneficiul guvernului federal, oferindu-le accestuia sub formă de cadou. SNB cumpărase hotelul cu 155 de camere în 1976, la solicitarea guvernului, care se temea că acesta ar putea ajunge pe mîini străine. "Inițial, planul era ca guvernul să răscumpere hotelul. Dar, la aniversarea celor 75 de ani de existență a băncii, în 1982, am decis să returnăm acțiunile sub formă de cadou", a declarat purtătorul de cuvînt al SNB.

Doi ziariști americani arestați în Haiti

José de Cordoba, corespondent al ziarului "Wall Street Journal" și fotoreporterul Maggie Steber au fost arestați joi din ordinul regimului de la Port - au - Prince în Gonaives, un oraș haitian de coastă, anunță REUTER, citînd declarațiile senatorului pro - guvernamental Bernard Sansaricq. Acesta a dat asigurări că cei doi ziariști au fost arestați "din greșeală" și că vor fi eliberați "cît mai repede cu putință"; ei "nu vor păți nimic, acțiunea guvernului nefiind îndreptată împotriva presei". De fapt, arestarea reprezintă urmarea directă a restricțiilor impuse presei străine de președintele Emile Jonassaint, prin care orice ziarist care încalcă ordinele privitoare la regimul străinilor în așa - zisele "zone strategice" de la granița cu Republica Dominicană (accesul acestora fiind posibil doar pe baza unui permis special) va fi deportat.

FIRMA NEST
vinde
en gros
și en detail
♦ mobilier din PVC pentru grădină (import Grecia);
♦ umbrele multicolore;

en gros
♦ Busuioacă de Bohotin - Podgoria Huși - preț 840 lei sticla;
♦ planetare GLENTZER.
Prețuri negociabile
♦ șervețele import (100 buc./pachet) 655 lei/pachet
DEPOZIT
str. C.A. Rosetti nr. 1 (Podu de Fier), lîngă Agenția Loto-Prono.
Program:
luni-vineri 9^00-18^00
simbata-duminică 10^00-13^00.
NORD-EST GROUP S.R.L.

DIRECȚIA DE TELECOMUNICAȚII IAȘI
informează abonații telefonici
că prin factura lunii curente
au fost percepute tarifele negociate și aprobate de Ministerul Finanțelor cu Nota 9406/25.05.1994.
Avîndu-se în vedere că fiecare abonat trebuie să aibă constituit încă de la instalare un avans (garanție) format din echivalentul a două abonamente, iar abonații județului nostru au avansul format dintr-un abonament la valoarea veche, prin aceeași factură (coloana "Majorări tarife") avansul a fost completat corespunzător.
Diferențele încasate prin acestă rubrică variază între 1720 - 3140 lei, funcție de tipul serviciului, al terminalului conectat și al serviciilor suplimentare de care beneficiază.
Exemplu: un abonat avea constituit ca avans echivalentul unui abonament în sumă de 1500 lei. Actualmente costul unui abonament este 2000 lei. Prin urmare, avansul pe care trebuie să-l constituim fiecărui abonat va fi 2000x2 = 4000 lei - 1500 lei = 2500 lei.

S.C. SURSA MOLDOVEI S.A
ANUNȚĂ
convocarea Adunării Generale Extraordinare pentru majorarea capitalului social prin primire de noi membri acționari, în scopul deschiderii
BURSEI MOLDOVEI
Adunarea Generală se va desfășura sîmbătă, 9 iulie 1994, ora 10,00.
Sînt învitate să participe toate persoanele fizice și juridice care au subscris capital în vederea dobîndirii calității de membru acționar la Bursă.
Relații la sediul nostru din Calea Chișinăului nr. 17, tel. 127118.

CAFEAUA DE DIMINEAȚĂ

Vasile Voiculescu, blîndul nostru poet cu aer de sfînt

Aurel LEON

Există mai întîi o imagine a scriitorului pe care o respiră opera sa. Nu afirm o noutate, dar o spun fiindcă în cazul lui Vasile Voiculescu chiar opera se dovedește inconsecventă din acest punct de vedere. De aceea, mereu am impresia că omul respectiv a avut două vieți, iar atunci cînd l-am cunoscut mi se părea că pe lîngă umerii lui încovoiați văd alți umeri falnici și în vocea lui egală, cuviincioasă, căutam anumite asprimi sau tonuri bonome ce trebuiau să fie. Deocamdată însă, Vasile Voiculescu corespundea unei copii decolorate de vreme a imaginii poetului, a vechii imagini ce tremura peste poeziile sale blînde, cuminți, cu îngeri și cu psalmi din revistele de demult. Publica puțin, mai ales prin "Lamura" - o revistă la îndemîna satelor și nu știu de ce, dar îl credeam preot pe undeva, un modest preot care seara, sub pîlpîirea lumînării, migălește poeme ortodoxe. Apoi, imaginea aceasta s-a tot subțiat, pierzîndu-se în uitare.

Mai întîi poetul George Tutoveanu, apoi profesorul Iuliu Nițulescu mi-au povestit cu egală admirație despre medicul Vasile Voiculescu, șeful spitalului militar din Bîrlad, care frecventa "academia" înființată de Al. Vlahuță în casele lui Bulbuc și citea versuri. Era și medicul lui Vlahuță, care era suferind în acei ani de războ.

De loc era din părțile Rîmnicului Sărat, dar părea de cînd lumea bîrlădean de-al nostru, povestea blajinul poet Tutoveanu. Iar din descrierea lui, chipul celui evocat parcă se suprapunea peste al evocatorului.

Și sfoara zmeului închipuit altădată rămăsese fără cauză, plutind în înserare. Vasile Voiculescu fusese medic și poet. Fusese.

Alecsandru Lambrior a fost profesor de română la Liceul Național, iar din 1879 a trecut la Universitate. Era bun prieten cu starețul de la schitul Hlincea de lîngă Iași, la care se ducea adesea cu docarul.

Într-o seară, stînd ei la un pahar de vin, starețul începu să povestească cum operează hoții de cai și cum i-au fost furate din grajd două iepe grozave, ademenite într-un anume fel. Lambrior căzu la idee să n-o pată și el. Negăsind alt loc mai sigur pentru adăpostit iapa, o urcară în clopotnița schitului, după care se puseră fără grijă pe chef. Trecu noaptea, veni ziua și se apropiau de a doua noapte, cînd cineva începu să tragă cu disperare clopotele. Alarmă printre călugări. Sus, în clopotniță, biata iapă, chioară de foame, rodea frînghiile de la clopote. Cum s-o coboare iar pe pămînt? Pînă la urmă o îmbătară cu ovăz muiat în vin și o scoaseră pe targă, după care se puseră pe băut, așteptînd să se dezbete roaiba.

Întîmplarea a fost povestită odată cu lux de amănunte, în casă la Mihail Sadoveanu de către George Lesnea aflat în trecere prin București. Printre cei de față, alături de Mihai Ralea, Horia Furtună, Lucia Mantu se afla și Vasile Voiculescu, un om tăcut ca o umbră dar cu un cap foarte interesant, aureolat de cupola unui păr nins, cu mustăți și barbă de cositor, un chip respirînd seninul olimpic dacă n-ar fi fost ridurile obrazului și privirea ce se îndîrjea sub sprîncenele ca niște haturi de mohor bătute de vînt.

Toți au rîs de vechea întîmplare, a zîmbit și conu Mihai aflat în legănarea convalescenței, numai Voiculescu a tăcut cu privirea în covorul parcă năpădit de vișine putrede. Totuși, după mijirea ochilor rîdea și el în felul lui, pudic. Îl cercetam de la distanță pe acest bătrîn auster la îmbrăcăminte, scump la vorbă ca un țăran bătrîn și înțelept, stîngaci în gesturi și găseam că exact

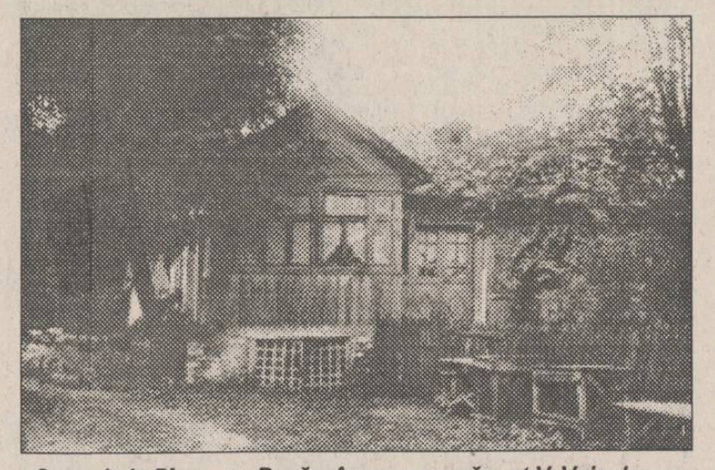

Casa de la Pîrscov - Buzău, în care s-a născut V. Voiculescu

aceasta era imaginea pe care o emanau cîndva poeziile lui. Deci, Vasile Voiculescu exista. Venise în casa lui Sadoveanu spre a regăsi Moldova, de altfel ca mulți alții? Mai tîrziu aveam să mă conving: venise și din admirație.

A apărut o proză semnată de el, o proză densă de ritualuri milenare aflate în aria pastorală a Ceahlăului, o povestire zguduitoare. Au apărut apoi alte povestiri, printre care și întîmplarea de la Hlincea, transfigurată în "Chef la mînăstire" și în "Hoți de cai". Se descoperea brusc un prozator de o vigoare parcă trasă direct din seva pămîntului, uneori cu un umor gras, alteori tragic ca furtuna ce distruge nevinovată. Care era Voiculescu cel adevărat: misticul sau păgînul?

Cu prima ocazie, căutată bine-înțeles, am încercat să mă apropii de "sfînt". Poate era vegetarian, poate se autoflagela, însă a refuzat orice, afară de un festin spiritual. Părea a pluti deasupra celor pămîntene. Cunoștea bine Iașul, Moldova și mai ales zonele submontane: Valea Moldovei, Valea Bistriței, a Trotușului... Povestea simplu, cuceritor prin sinceritate și modulațiile vocii calde.

L-a invocat pe Hogaș, acest tecucean, trecut prin Iași, Roman și oprit la Piatra Neamț ca un cioban care migrează cu turmele pentru văratec.

- Nu avea numai figură, ci și suflet de oier. Și era "mistic" așa, ca și mine! Eu eram numit pe vremuri "poetul îngerilor", Hogaș îi prefăcea pe elevii leneși sau neatenți în "îngeri", adică îi ținea toată ora lîngă aripile catedrei. Odată însă a făcut excepție cu un pui de cioban, care umbla la liceu îmbrăcat mocănește. Pe cînd explica o frază, profesorul a observat că Ghițișor, ciobănașul, doarme ca găina pe ostreț. S-a oprit brusc în fața lui și a strigat: "Măi, mocane, e compliment drept sau nedrept?" "Sar una după alta, mămucă!", a răspuns Ghiță luat prin surprindere. "Cum, bre?" "Tocmai mă visam acasă, domnule profesor, și oile săreau una după alta peste gîrliță. Așa frumos săreau!" Hogaș a rîs și nu l-a făcut "înger". Îi plăceau ciobanii. Și mie îmi plac. Pe vremuri am discutat cu Lucian Blaga și filosoful-poet mi-a explicat multe despre zestrea de datini a satului românesc și despre specificul artei noastre, dar eu am rămas cu impresia că Blaga construia un univers rural mult mai complicat, necesar literaturii lui și nu cobora el, scriitorul, în universul real. Eu am altă pregătire profesională și, cînd mi s-a ivit prilejul, am disecat această lume pe viu, preluînd de la ea visele, nu visînd eu în locul țăranilor. Procedeul lui Blaga merge în poezie, dar în proză sau în dramaturgie, nu.

Vorbind, am ieșit din cartierul Florească, în care locuia Sadoveanu, am intrat în parcul Herăstrău și coboram încet spre malul lacului. Poetul mergea gînditor, urmărind gîzele printre pietre. E cald și-i face plăcere să-și simtă spatele încălzit.

- Ca "tînăr prozator" vă considerați tributar vreunui înaintaș?

- Hm! Eu nu pot afirma că-s prozator. Am admirație pentru două piscuri: Sadoveanu și Rebreanu. Îi savurez parțial pe Hogaș, pe I.I. Mironescu... De la Sadoveanu am învățat simplitatea și de la Rebreanu credința în lucrul mîinilor tale. Sadoveanu e prea bun meșteșugar ca să obosească și asta strică puțin, adică totala încredere în talent. Rebreanu nu crede în har, precis că în fiecare dimineață își sărută respectuos dreapta care a scris toată noaptea doar cîteva pagini. Eu scriu mult și felurit, fiindcă în scris am găsit izbăvirea. Proza am descoperit-o din necesitate, după poezie și teatru. Acum pot susține că poeții pot fi născuți și făcuți, dar prozatorii chiar născuți trebuie să se facă singuri. Vezi că pentru amîndoi am întrebuințat timpul prezent? Din respect pentru opera lor. Shakespeare, Dante, Goethe, Eminescu, Creangă nu mor niciodată. Putem vorbi despre ei ca și cum ar fi alături, pe banca de colo: putem să-i tutuim, să le umblăm în sertarul biroului cu ciorne și însemnări. Nici unul nu se supără cum a făcut, de pildă, conu Mihai la Hanu-Ancuței de lîngă prundul Moldovei.

Vasile Voiculescu povestea frumos fiindcă povestea simplu și trăia faptele. Ca să nu-l privesc direct, i-am urmărit chipul reflectat în apă. Dar a venit o boare de vînt și ambele chipuri ale bunicului s-au fărîmițat și s-au dus spre larg în cerculețe tremurătoare. A rămas numai glasul acestui vrăjitor al verbului ca amintirea unui maestru al cîntecului după ce, scăpat jos, discul pe care era imprimat a devenit cioburi. ■

P.S. Anul acesta se împlinesc 110 ani de la nașterea poetului.

Puncte de vedere

REPUBLICANI ȘI REGALIȘTI

■ încrîncenarea pe subiectul monarhie-republică este artificială și neproductivă

Mihai URSACHI

Odată cu inițierea procedurii de suspendare a președintelui, motivată de gravele încălcări pe care acesta le-a adus chiar constituției ce i-ar putea purta numele, chestiunea formei de stat a României revine din nou, cu mai multă insistență, la ordinea zilei. Argumentele istorice, de drept, de psiholgie a maselor, de politică internă și externă etc. au făcut deja obiectul unor lungi dezbateri în presă și chiar în Parlament. Exponenții actualei puteri își pierd pur și simplu cumpătul și devin apoplectici la simpla evocare a subiectului, purtarea rușinoasă a autorităților în privința vizelor și cetățeniei române a Regelui este bine cunoscută.

Pe de altă parte, PNȚCD, formațiune politică ce stă la baza Convenției Democratice, și-a proclamat nu de mult în modul cel mai explicit opțiunea regalistă. Este știut că doctrina liberală românească este prin tradiție regalistă, și e de presupus, sau așa ar fi normal, ca și actualele factiuni liberale, neo-liberale sau cu pretenții de liberalism să păstreze acest punct în doctrinele lor politice.

Alte curente de gîndire politică și formațiunile ce le reprezintă au avut și au o opțiune republicană. (Inutil să reamintim derizoriul argumentației republicane, ne mulțumim doar a consemna faptul existenței sale).

Se înțelege că într-o democrație, oricît de originală, oricare dintre opțiunile asupra formei de stat este legalmente îndreptățită, iar cetățenii trebuie să aibă putința de a decide conform voinței lor și în cunoștință de cauză. Constituția României (1923) prevedea acest drept inalienabil al cetățenilor de a-și alege forma de stat conform voinței lor liber exprimate. Actuala constituție însă privează pe cetățenii țării, pe cei prezenți cît și pe cei viitori, de acest drept fundamental și elementar.

Spuneam că dacă doctrinele țărănistă și liberală sînt prin tradiție regaliste, alte formațiuni politice, mai vechi sau mai noi, au o opțiune republicană. Comuniștii, oricum s-au numit, se numesc sau se vor numi, au fost întotdeauna împotriva formei tradiționale de stat în România, adică împotriva monarhiei constituționale, după cum au fost și sînt împotriva integrității teritoriale a statului român. De altfel, ei sînt aceia care, la umbra tancurilor sovietice, au schimbat prin forță și șantaj forma de stat, din monarhie constituțională în republică "populară", apoi "socialistă", iar acum "semiprezidențială". Despre PRM, PUNR, PSM etc. nici nu merită să discutăm. În schimb, partide politice cu destulă pondere, cum sînt PD(FSN) și PDSR (Convenția Democratică) își declară opțiunea republicană. PAC, deși nu în modul cel mai explicit, pare a urma o direcție asemănătoare, deși se vrea un partid neo-liberal.

Scopul acestui articol nu este de a reaminti fapte arhicunoscute, nici de a inventaria preferințele pentru o formă de stat sau alta. Ci de a atrage atenția, în primul rînd, că oricare dintre cele două opțiuni este legală și sustenibilă. Și mai ales că nu forma de stat este aceea care determină caracterul democratic sau nedemocratic al unei societăți. Că partide republicane, cum ar fi socialiștii sau social-democrații, pot guverna mult și bine, prin cîștigare de alegeri libere, într-o monarhie constituțională (cazul Suediei, Spaniei etc.). Și că tot prin voința electoratului, partide politice cu simpatii regaliste pot guverna într-un stat republican. De exemplu, o alianță de tipul CDR, care cuprinde și formațiuni republicane, dacă ar cîștiga alegerile, ar putea, prin revenirea la Constituția din 1923 sau prin modificarea actualei constituții, schimba sau nu forma de stat, fără a leza doctrinele și interesele colegilor de coaliție sau eventualilor aliați (PDFSN). Se poate imagina chiar o guvernare PDSR sau PDSR-PD sau PAC sau în orice combinație, sub o monarhie constituțională, întrucît doctrina politică și forma de stat nici nu coincid totdeauna, nici nu se contrazic necesarmente una cu alta. Tot atît de bine, o victorie în alegeri a CDR ar putea să nu conducă la o schimbare a formei de stat, dacă electoratul ar dori așa.

Încît încrîncenarea pe subiectul monarhie-republică este artificială și neproductivă. Problema e reconstruirea cu adevărat a statului de drept în România și recîștigarea prestigiului nostru în fața Europei și a lumii, ceea ce ar contribui substanțial și la însănătoșirea economiei. Dilema republică-monarhie este doar parte din această problemă. ■

Din scrisorile, telefoanele și audiențele zilei

■ De la 1 iulie, noi tarife la C.F.R. pentru expediții de bagaje și mesagerii

Dl. Ioan Varvara, inspector comercial la Regionala C.F.R. Iași, ne-a informat că s-au aprobat de către conducerea S.N.C.F.R. noi tarife pentru expediții de bagaje și mesagerii începînd cu data de 1 iulie 1994. Astfel, în trafic local, pînă la noi dispoziții, pentru fiecare 10 kg sau fracțiuni de 10 kg se vor aplica următoarele prețuri care sînt mai mici decît cele aplicate în prezent: pentru distanțe cuprinse între 1-100 km - 120 lei, față de 250 lei în prezent; 101-200 km - 270 lei, în loc de 440 lei; 201-300 km - 450 lei, în loc de 530 lei; 301-400 km - 670 lei, în loc de 690 lei; peste 400 km - 700 lei, în loc de 790 lei.

■ Întrebări ale părinților și copiilor premianți pentru Inspectoratul Școlar Județean

Doamnele Alina Dragu, Maria Carminschi și Angela Radu, Iași. Drept recompensă, deținătorilor premiului I la Olimpiadele școlare, faza națională 1994, li s-a oferit posibilitatea - mult mediatizată - a plecării într-o excursie în SUA în perioada Campionatului Mondial de fotbal (pentru un număr de 256 de copii). Din lista celor 26 de deținători ai premiului I din județul Iași, au plecat, se pare, nouă copii. La festivitatea de premiere la nivel județean s-a informat că deținătorii premiului II (28 elevi din 36 premiați) vor beneficia de o excursie la Sankt Petersburg. Deci rămîn nerecompensați corespunzător elevi atît de la un premiu cît și de la altul. Într-o asemenea situație, dincolo de interesul pentru cunoașterea exactă a celor nouă plecați în SUA, ar fi interesant de știut cum va fi stimulat restul elevilor deținători ai premiilor I și II, pentru care sorții, ori altceva, au făcut să rămînă acasă. Publicarea listei elevilor plecați ar da răspuns la multe întrebări, ori ar naște altele. Inspectoratul și școala, dar și familiile, au nevoie să fie transparență în decizii și motivație. Ar fi și spre binele copiilor premianți.

■ Un medic se oferă să o ajute pe fetița bolnavă din comuna Focuri

D-na Elena și dl. Ion Vicol din comuna Focuri au o fetiță, Mihaela, în vîrstă de 8 ani, bolnavă; în urma unui accident casnic, pielea de pe o parte a corpului ei a devenit niște excrescențe de carne vie, cu mîncărime greu suportabilă. Desprecazul ei a relatat și cotidianul "Monitorul" la 4 iunie a.c. Mișcată de situația copilului, un medic, o doamnă, s-a oferit s-o consulte. Așa că, revenind în Iași, chiar din gară, te sfătuim, Mihaela, să suni la 163726, număr la care îți va răspunde tanti doctorul ca să-ți spună unde te primește. Sperăm să auzim de bine! **(Ion N. OPREA)**

Credință și păcat

Religiozitatea românului

■ povața lui Tudor Arghezi adresată tinerilor preoți români

Radu PÂRPĂUȚĂ

S-a împămîntenit în inteligența română ideea că românul nu e prea credincios, că nici nu poate fi, că, după cum zice o vorbă de duh, zice ca popa și face cum știe el. Unul dintre cei care au pus în circulație această idee a fost Constantin Rădulescu-Motru, în vestita sa conferință ținută în 1910 și intitulată "Sufletul neamului nostru". Iată ce spunea Rădulescu-Motru: "Dar și religios este Românul. De ochii satului însă; cum tot din aceeași cauză este și naționalist. Cu religiunea merge pînă la evlavie. Se poate ca el să uite pe Dumnezeul părinților săi, pe Atotputernicul și Izbăvitorul...? O așa uitare este cu neputință, mai ales că el nici nu a avut ocazia să învețe cine este acest Dumnezeu Atotputernic și Izbăvitor. Și ce n-ai învățat nu poți să uiți; acesta este un adevăr prea știut. Românul este religios, dar pe cîtă vreme vede pe toată lumea că este religioasă. Rar excepții la care religiozitatea să fie pornită din adîncul inimii, de acolo de unde pornește și sentimentul personalității".

Aceste afirmații sînt cel puțin amendabile. Admirabila carte a mitropolitului Serafim Isihasmul. Tradiție și cultură românească", recent apărută la Editura Anastasia, vine să mai destrame ceva din vălul gros al neîncrederii în capacitățile religioase românești. Cartea trebuie citită de pesimiștii incurabili (sau de pesemiștii incurabili), care sînt gata să se îndoiască de totul după orice meci pierdut de națională de fotbal.

Nasc și la România asceți, "nebuni" întru Hristos.

Starețul Vasile de la Poiana Mărului, starețul Paisie Velicikovski, curentul "paisianist", care i-a urmat, șirul de sfinți români sau, mai nou, cenaclul "Rugul Aprins", axat pe spiritualitatea isihastă, sînt doar cîteva cazuri care demonstrează fără putință de tăgadă că astfel de aptitudini există. Și e hotărît că numai un popor care crede poate face istorie. O convingere chiar greșită, dar obținută din conflict moral, din luptă desfășurată în adîncul sufletului, poate avea loc și în sufletul românului. O demonstrează avîntul nemaiîntîlnit al sectelor de tot felul, fenomen ce se petrece de cîțiva ani încoace. Românul se aruncă disperat, cu patimă înspre "evanghelism", baha'i, yoga, zeu, Vasile Andru" etc...etc... Nu ne interesează eroarea de conștient a acestor secte, ci sinceritatea erorii de care este capabil românul.

Nu, hotărît lucru: poporul român nu este indiferent față de fenomenul religios. Este doar indiferent față de o anumită parte a clerului, care nu s-a dovedit a fi la înălțimea misiei sale. E agasat de sfeștanii și ipocrizie bizantină și, văzînd vlăguirea bisericii oficiale, se aruncă înainte înspre erezii mai pătimașe, în care poate întrezări o rezolvare a răscrucilor sale sufletești.

Poate iubitul cititor al acestor rînduri se așteaptă la niște soluții. Le-ar putea găsi într-un îndemn al lui Tudor Arghezi către preoții tineri, îndemn cu care încheiem articolul de față: "Preoți tineri români, care cunoașteți relele voastre mai bine, voi puteți fi, fără să înstrăinați nimic din vechile învățături, acei adventiști, baptiști, scientiști, care zi cu zi vorbesc poporului cu inima fierbinte. Voi puteți ieși la predica liberă, ca și dînșii, ca și dînșii opri urechea trecătoare și a o aduna în jurul vostru. Voi puteți fi dascălii mari fără abateri, ai poporului, pe care mai-marii voștri, betegiți de plăceri inferioare, l-au părăsit. Ce faceți în satul și în mahalaua în care vă găsiți? Zestre pentru fată și pregătiri politice pentru băiat? Bănci și cooperative, societăți anonime, exploatări forestiere și de petrol? Sînteți zece mii și nimeni nu vă vede lucrînd în ogorul național.

Haide! puțină rîvnă, puțină libertate și chiar puțină obrăznicie pentru Hristos și pentru popor nu are să vă stea rău. Pornind, vă veți da seama ce trebuie curățit și suprimat și veți face o operă bună.

Dacă nu, lepădați preoția de care vreați depărtat, și lăsați sectele să recolteze spicele călcate de voi în picioare". ■

MONITORUL JURIDIC

Răspundem la întrebările cititorilor noștri

■ Procedura de soluționare a contenciosului administrativ

Dl. ing. Munteanu Vasile, Iași, str. Spinți nr. 3, ne solicită să-i răspundem dacă în cadrul unei acțiuni în contencios administrativ se poate solicita instanței efectuarea unei expertize, ca mijloc de probă?

Răspuns: În principiu, este admisibilă cererea de a se efectua o expertiză în procedura de contencios administrativ, avînd în vedere că Legea nr. 29/1990 - art. 18 - prevede că dispozițiile acestei legi se completează cu prevederile Codului de procedură civilă.

Precizăm că, admisibilitatea cererii privind efectuarea unei expertize este determinată de specificul obiectului acțiunii în contencios administrativ. Completul de judecată este cel care analizează și hotărăște asupra necesității efectuării unei expertize, ca mijloc de probă în susținerea expertizei.

■ Afinitatea

D-na Maria Gheorghe, Iași, B-dul Copou: am citit cu atenție scrisoarea dvs. și am reținut că doriți să cunoașteți înțelesul termenului de afinitate, întrucît l-ați auzit folosit deseori la televizor și radio.

Răspuns: Afinitatea, este legătura juridică dintre soț și rudele, firești sau din înfiere, ale celuilalt soț. Izvorul afinității se află exclusiv în căsătorie. Soții între ei nu sînt considerați afini. Fiecare dintre aceștia se află în legătură de afinitate cu rudele celuilalt, dar nu și cu rudele lui. Gradul de afinitate, ca și linia acestuia, se stabilesc după aceleași reguli ca și la rudenia firească, fiind identice cu linia și gradul de rudenie dintre celălalt soț și rudele sale.

■ Procedura dobîndirii personalității juridice pentru o fundație

Un grup de persoane ce nu au dorit să-și declare identitatea ne-solicită să precizăm care este organul competent să autorizeze înființarea unei fundații și ce acte sînt necesare?

Răspuns: Acordarea personalității juridice unei fundații, în prezent, este de competența judecătoriei din raza căruia este stabilit sediul principal al fundației.

Potrivit art. 85 din Legea nr. 21/1924, cererea pentru dobîndirea personalității juridice a fundației trebuie să cuprindă: titlul sau denumirea fundației; obiectul și scopul; sediul principal și eventual filiale și sucursale, numele, profesia și domiciliul persoanelor însărcinate cu direcțiunea sau administrarea; data actului de constituire și a statutului. Cererea trebuie să fie semnată de membrii fundației, membrii de direcție sau de 7 asociați. La cerere se atașează cel puțin 3 copii legalizate de pe actul de constituire și statut; o copie după actul de numire a organelor de conducere și administrare; o copie certificată de pe procesul-verbal al ședinței atunci cînd adoptarea statutului și numirea organului de administrare s-a făcut într-o adunare generală

Pentru celelalte aspecte menționate de dvs. în scrisoare, vă sugerăm să consultați textul integral al Legii nr. 21/1924.

Legislație de interes pentru cetățeni

■ Restanțierii la impozitele și taxele locale

Conform prevederilor Legii bugetului de stat pe anul 1994 - publicată în M.Of. nr. 148/10 VI 1994, art. 4, alineat 2 - sumele datorate de populație în baza prevederilor care reglementează impozitele și taxele locale, precum și primele de asigurare prin efectul legii de răspundere civilă auto de la populație, scadente în prima jumătate a anului 1994 și neplătite în această perioadă, se vor încasa pînă la 31 iulie 1994 fără majorări de întîrziere.

■ Reduceri la tariful minim de cazare la acțiunile organizate de turismul intern

Conform preverilor Ordinului Ministerului Turismului nr. 1/1994 - publicat în Monitorul Oficial, partea I, din 8 iunie/1994 - în stațiunile de pe Litoral, elevii și studenții din unitățile de învățămînt de stat și particular, pensionarii, rănitii și urmașii martirilor Revoluției din decembrie 1989 vor beneficia de reduceri de 50% din tariful minim de cazare. Serviciile de cazare nu vor fi condiționate de angajarea serviciilor de masă.

Reducerile se vor acorda numai pe baza legitimațiilor de student și de elev și a taloanelor de pensii cu data mai recentă. Biletele se pot procura prin agențiile de voiaj de stat sau particulare din localitatea de reședință sau direct de la dispeceratele din stațiunile turistice de pe litoral.

■ Notă: Așteptăm scrisorile dvs. privind problemele ce vă interesează adresate rubricii "Monitorul Juridic". Consultații: miercuri - 16,00 - 18,00 și vineri - 14,00 - 16,00 (Mina LOZONSCHI)

EXTRACT PENTRU SLĂBIRE RAPIDĂ

NORD-EST GROUP S.R.L.

Snelli Natura

Fiecare dintre noi a căpătat de-a lungul timpului, din diferite motive, cîteva kilograme în plus. Puteți scăpa cu ușurință de această povară folosind extractul hidroalcoolic cu plante aromatice pentru slăbit

Snelli & Natura

Extractul a fost pus la punct, după ani de experiențe, de către medici recunoscuți, în laboratoarele italiene. Folosind acest extract, cîte 40 de picături înainte de fiecare masă, veți obține, în 2-3 săptămîni, rezultate spectaculoase, care vă vor uimi și pe d-voastră.

Peste tot în lume, zilnic, milioane de oameni își păstrează silueta folosind cu succes

Snelli & Natura

Fiecare cutie pe care v-o oferim, în afară de cele două sticluțe cu Snelli & Natura, conține și modul de întrebuințare în limba română. Gratuit, în aceeași cutie primiți două rețete Snelli & Natura care vă ajută dacă suferiți de constipație sau de retenție de apă. În aceeași cutie vă punem, de asemenea, la dispoziție și o fișă de dietă pe care veți putea urmări evoluția greutății d-voastră. Compania **NEST** vă oferă această minune a medicinei contemporane la prețul de **70.000** lei.

Telefonați la numărul 117596 și veți primi extractul

Snelli & Natura

la sediul firmei sau acasă, în maximum 48 de ore.

10.000 kilometri de parcurs

Ulei Mega 20W40, 15W40 - 4750 lei/litru
Își păstrează caracteristicile pe o perioadă de 10.000 km rulați.
Pentru rularea a 10.000 km se folosesc
3 l x 4750 = 14.250 lei
Manoperă schimbat ulei - 1 schimb x 1000 lei = 1000 lei
TOTAL = 15.250 lei

Ulei obișnuit - 1800 lei/litru
Își păstrează caracteristicile pe o perioadă de 2500 km.
Pentru rularea a 10.000 km se folosesc
4x3 l = 12 l x 1800 = 21.600 lei
Manoperă schimbat ulei - 3 schimburi x 1000 lei = 3000 lei
TOTAL = 24.600 lei

Ulei la prețul de 3300 lei/litru
și păstrează caracteristicile pe o perioadă de 5000 km rulați.
Pentru rularea a 10.000 km se folosesc
2x3 l = 6 l x 3300 = 19.800 lei
Manoperă schimbat ulei - 2 schimburi x 1000 lei = 2000 lei
TOTAL = 21.800 lei

WORLD CUP '94

Mondialul pe fugă

■ **Victorie muncită.** "Squadra azzura" a trecut prin toate focurile Gheenei pînă a reuşit să învingă extrem de incomoda echipă a Norvegiei. Şi cum italienii au fost nevoiţi să evolueze fără goal-keeperul titular Pagliuca (eliminat), Roberto Baggio (înlocuit cu portarul de rezervă Marchegiani) şi, în final Maldini (accidentat), victoria "macaronarilor" capătă dimensiuni eroice. De altfel, presa italiană titra în numărul de ieri: "Miracolo Italia". "Baggio secundo" (Dino) a înscris golul unei victorii necesare ca aerul lui Arrigo Sacchi.

■ **Un meci de 105 minute.** Bolivia şi Coreea de Sud, outsider-ile grupei C au susţinut o partidă interesantă, alertă, dar lipsită de faze de poartă. Eroul partidei a fost arbitrul scoţian Leslie Mottran, care a prelungit prima repriză cu 7 minute şi pe cea de-a doua cu 8 minute! Bolivia s-a dovedit din nou cea mai indisciplinată echipă a campionatului, primind patru cartonaşe galbene şi unul roşu (Cristaldo).

■ Dintr-o suflare

■ **Grupa C:** Coreea de Sud - Bolivia 0-0.

Clasament:

1. Germania	2 1 1 0	2-1	4 p.
2. Spania	2 0 2 0	3-3	2 p.
3. Coreea de Sud	2 0 2 0	2-2	2 p.
4. Bolivia	2 0 1 1	0-1	1 p.

■ **Grupa E:** Italia - Norvegia 1-0 (0-0); a marcat D. Baggio (min. 70).

■ Astăzi şi mîine pe micul ecran

■ **Sîmbătă, 25 iunie**

■ **TVR 1, ora 17,00:** Suedia - Rusia (grupa B) şi Mexic - Irlanda (grupa E); rezumate.

■ **TVR 1, ora 19,25:** Belgia - Olanda (grupa F).

■ **TVR 1, ora 22,55:** Argentina - Nigeria (grupa D).

■ **Duminică, 26 aprilie**

■ **TVR 1, ora 17,35:** Arabia Saudită - Maroc (grupa F, rezumat).

■ **TVR 2, ora 19,25:** Bulgaria - Grecia (grupa D).

■ **TVR 1, ora 22,55:** SUA - România (grupa A).

■ **TVR 1, ora 1,00:** Columbia - Elveţia (înregistrare). **(G.I. NICOLAE)**

Dino Baggio (Juventus) a înscris un gol de aur pentru Italia

Citiţi-ne în fiecare dimineaţă!

În perioada Campionatului Mondial de fotbal, "Monitorul Sport" are o frecvenţă de apariţie zilnică, astfel încît cititorii noştri pot fi mereu la curent cu rezultatele, clasamentele şi ultimele ştiri legate de World Cup '94. "Monitorul Sport" este cel mai prompt ziar de sport din România. Despre meciurile care se vor încheia la ora 4,15 dimineaţa puteţi citi amănunte cumpărînd numărul de mîine al "Monitorului Sport" la 6,30 dimineaţa.

De astăzi, la Birmingham

Cupa Europei "Bruno Zauli" la atletism

■ Pentru prima dată în istorie, România participă cu ambele echipe în grupa de elită

Furaţi de mirajul Cupei Mondiale la fotbal, sîntem pe punctul de a uita celelalte mari competiţii internaţionale care au loc în aceste zile. E drept, mai aruncăm cîte un ochi pe lista rezultatelor turneului de la Wimbledon şi... cam atît.

Iată că la sfîrşitul acestei săptămîni are loc la Birmingham finala Cupei Europei "Bruno Zauli" la atletism (masculin şi feminin), competiţie la care echipa feminină a României are misiunea de a-şi apăra poziţia secundă cucerită anul trecut, iar cea masculină participă pentru prima dată în grupa de elită. Favoritele acestei întreceri sînt indiscutabil echipele Marii Britanii (la băieţi) şi Rusiei (la fete). Iată pentru amatorii de atletism o succintă prezentare a celor 16 echipe participante.

■ Feminin

■ **Rusia** este cea mai puternică şi omogenă echipă. Cele mai importante atuuri: Inna Lassovskaia (recordmenă mondială la triplu salt), Valentina Fediuşina (greutate) şi alergătoarele de semifond, Liubov Kremleva şi Nadejda Storcevaia, precum şi săritoarea în înălţime Elena Guliaeva.

■ **Ucraina:** Djana Tarnopolskaia (sprint), Larissa Berejnaia (lungime).

■ **Belarus**: Elena Zvereva (greutate), Natalia Scikolenko (suliţă).

■ **Marea Britanie**: Sally Gunnel (recordmenă mondială la 400 mg), Fiona May (lungime), Allison Wyett (1500 m).

■ **Spania:** Sandra Myers (400 m), Mayte Zuniga (1500 m).

■ **Germania:** Heike Drechsler (lungime), Astrid Kumbernuss (greutate), Ilke Wylluda (disc).

■ **Franţa:** Marie Jose Perec (400 m), Monique Ewanje Eppee (100 mg).

■ **Lotul României:** Erica Nicolae (100 m plat şi garduri), Lia Murgu (200 m), Elena Vizitiu (400 m), Ella Kovacs sau Cristina Misaroş (800 m), Violeta Beclea (1500 m), Margareta Keszeg (3000 m), Iulia Negură (10000 m), Ionela Tîrlea (400 mg), Mirela Dulgheru (lungime), Rodica Petrescu (triplu salt), Monica Iagăr (înălţime), Mihaela Oană (greutate), Manuela Tîrneci (disc), Felicia Ţilea (suliţă), Nicoleta Căruţaşu, Magdalena Nedelcu, Laura Iţco (ştafetă). Orice poziţie pe podium reprezintă o performanţă chiar dacă un loc trei ar însemna o scădere faţă de ediţia trecută. De remarcat că participarea Ellei Kovacs este incertă datorită unei accidentări.

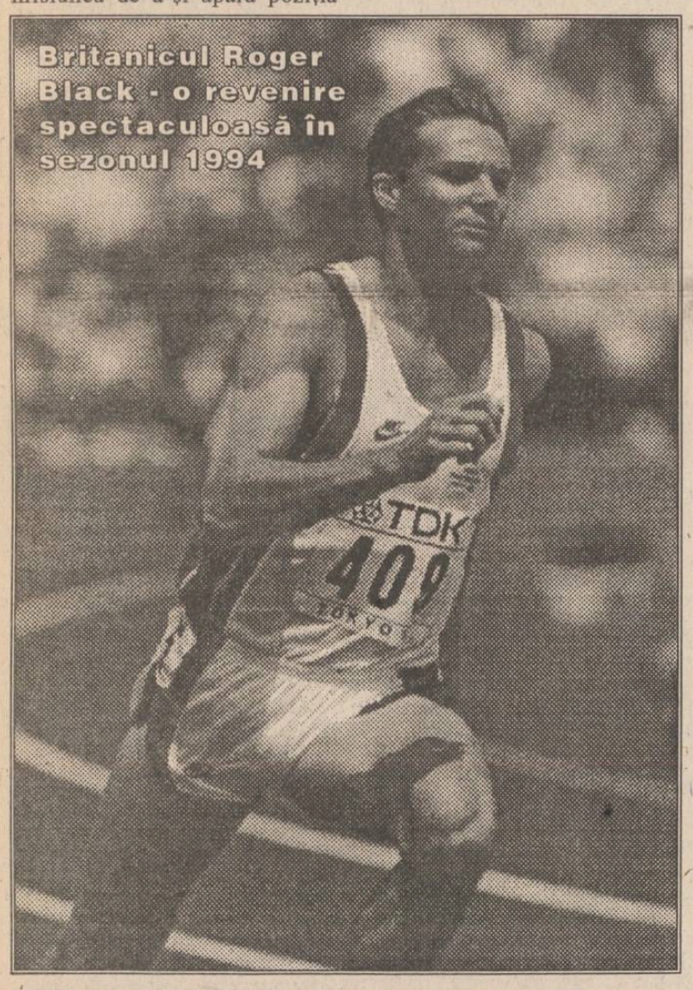

■ Masculin

Marea Britanie era cîndva o forţă doar în alergările de semifond şi fond, dar astăzi este o echipă (ca să folosim un termen fotbalistic) echilibrată în toate compartimentele. Pentru locurile 2-3 candidează cu şanse aproximativ egale Rusia şi Germania, nefiind exclusă o surpriză din partea Franţei şi Italiei.

■ **Marea Britanie:** Linford Christie (100 m), John Regis (200 m), Roger Black (400 m), Matthew Yates (1500 m), Colin Jackson (100 mg), Jonathan Edwards (triplu salt), Dalton Grant (înălţime), Mike Hill (suliţă).

■ **Rusia:** Dmitri Bagrianov (lungime), Igor Sokirkin (triplu salt), Rodion Gataulin (prăjină), Serghei Litvinov (ciocan).

■ **Germania:** Stephan Franke (10000 m), Florian Schwarthoff (110 mg), Rolf Jaros (triplu salt), Raymond Hecht (nr. 1 mondial la suliţă).

■ **Franţa:** Daniel Sangouma (100 m), Jean Charles Trouabal (200 m), Stephane Diagana (400 mg), Pierre Camarra (triplu salt).

■ **Italia:** Andrea Nuti (400 m), Giovanni D'Urso (800 m), Francesco Panetta (10000 m), Alessandro Lambruschini (3000 m obstacole).

■ **Ucraina:** Serghei Bubka (prăjină), Dmitri Zincenko (disc).

■ **Suedia:** Patrick Sjoberg (înălţime), Niklas Walenlind (400 mg).

■ **Lotul României:** Daniel Cojocaru (100 şi 200 m), Mugur Mateescu (400 m plat şi garduri), Ion Bogde (800 m), Ovidiu Olteanu (1500 m, 5000 m), Ion Avramescu (10000 m), George Boroi (110 mg), Florin Ionescu (3000 m obstacole), Tudor Bogdan (lungime), Lucian Sfia (triplu salt), Cristian Popescu (înălţime), Răzvan Enescu (prăjină), Gheorghe Guşet (greutate), Costel Grasu (disc), Constantin Miclea (suliţă), Mircea Oaidă, Marian Gogoaşe, Ionică Cărăbaş, Filip Zsombor şi Robert Lungu (ştafete).

În ceea ce priveşte şansele echipei noastre, o salvare de la retrogradare ar echivala cu o medalie din partea fetelor. De remarcat prezenţa în lotul masculin a atletului ieşean Robert Lungu. **(G.I. NICOLAE)**

Sally Gunnel cîştigînd cursa de 400 metri garduri la C.M. de la Stuttgart,1993

Telex internaţional

■ Surya Bonaly începe din nou

Vicecampioana mondială la patinaj artistic, franţuzoaica Surya Bonaly se va antrena în această vară în SUA cu Frank Caroll. Ea va începe stagiul de pregătire în California la începutul lunii iulie, aşa cum a procedat şi în anii precedenţi. Directorul tehnic naţional al Federaţiei Franceze de sporturi pe gheaţă, Patrice Maurin, a adăugat că în perioada în care se va afla în Franţa, Surya se va antrena cu Allen Schramm, fostul patinator american pe care Federaţia intenţionează să-l recruteze ca antrenor naţional.

■ Box: clasamentul WBC

În clasamentul celor mai buni boxeri din lume la categoria grea, dat publicităţii de Consiliul Mondial al boxului (WBC), în urma campionului mondial Lennox Lewis (Marea Britanie) se află în ordine Oliver McCall, Tony Tucker, Lionel Butler, Joe Hipp, Larry Donald, Bruce Seldon (toţi SUA), Aleksandr Zolkin (Rusia), Larry Holmes (SUA) şi Henry Akinwande (Marea Britanie).

Zafiris pleacă la oaste

■ ce mai face fostul vîrf al Politehnicii, în prezent jucător la Petrolul Ploieşti,în Divizia Naţională

Sosit în Iaşi pentru o ultimă sesiune studenţească, Daniel Zafiris, actualul vîrf de atac al "găzarilor" ploieşteni, a păşit cu dreptul către ultima confruntare ieşeană, examenul de stat. La întrebările dificile ale dascălilor de la Facultatea de Educaţie Fizică şi Sport s-au adăugat şi cele extraşcolare lansate de cotidianul nostru.

-Cum stai cu accidentele?

- În turul campionatului trecut, apariţiile mele pe gazon au fost sporadice, ghinioanele ţinîndu-se, în această perioadă, lanţ. În sezonul de vară am jucat meci de meci pînă cînd în penultima etapă, disputată la Ploieşti cu U Cluj, meniscul mi-a făcut figura. Am fost internat la Spitalul "Sf. Ioan" din Bucureşti şi operat cu profesionalism de dr. Doru Filipescu, astroscopic, cu laserul. Acum sînt refăcut complet şi abia aştept să revin în teren.

- Se spune că la Petrolul "sar scînteI"...

- Băieţii sînt nemulţumiţi pentru că nu au primit drepturile cuvenite pentru ultimele şase victorii, motivul invocat de staff-ul director al clubului fiind blocajul financiar la nivelul Regiei Autonome de Petrol şi Gaze, de fapt unicul sponsor care ne sprijină.

- În privinţa rezultatelor, sînteţi puşi pe fapte mari...

- S-a mers pe linia formării unei echipe tinere care abia în viitorul sezon să lupte pentru un loc în cupa UEFA. Pe parcurs, conjunctura campionatului ne-a permis să îndrăznim mai mult, ideea de a cuceri Europa încolţind în mintea noastră după ce am bătut la Ploieşti, cu 1-0, pe U Craiova. A urmat un punct la Timişoara (scor: 1-1), smuls în extremis de Răchită, care a egalat în min. 85, şi o victorie lejeră cu U Cluj. Decisivă a fost însă partida de la Piatra Neamţ cînd pentru a obţine un loc în UEFA ar fi trebuit să scoatem acelaşi rezultat pe care giuleştenii l-au reuşit la Timişoara.

- De ce nu a participat Petrolul la Cupa Ligii?

- În acea perioadă eram invitaţi de Regiana, în Italia, dar "eşecul" din ultima etapă i-a determinat să-şi schimbe decizia.

- Viaţa de familie?

- Am absolvit facultatea şi voi fi luat "cătană". În rest, îmi dorese sănătate, mai ales că voi deveni tată, soţiei mele, Dina, sosindu-i sorocul cam peste o lună de zile. **(A consemnat Leonard CĂNĂNĂU)**

Tenis la Wimbledon

Rezultate înregistrate în turul trei: MASCULIN Jonas Bjorkman (Suedia) - Kenneth Carlsen (Danemarca) 6-4, 6-4, 1-0 abandon FEMININ: Lindsay Davenport (SUA, nr.19) - Barbara Rittner (Germania) 6-4, 3-6, 6-1 Amanda Coetzer (Africa de Sud, nr.14) - Ginger Helgeson (SUA) 6-0, 6-3 Florencia Labat (Argentina) - Pam Shriver (SUA) 6-4, 4-6, 6-2 Kristine Radford (Australia) - Ines Gorrochategui (Argentina) - tenismana argetniniană s-a retras din cauza unei accidentări

- Tenismana argentiniană Ines Gorrodhategui s-a retras din turul al 3-lea al turneului de la Wimbledon din cauza unei accidentări la genunchi. În vîrstă de 21 de ani, Gorrochategui a făcut o întindere la genunchiul stîng în meciul cu germana Anke Huber (nr.12). Argentiniana s-a retras şi din partida de dublu, în care o avea ca parteneră pe Amanda Coetzer.

- Nici danezul Kenneth Carlsen nu a avut o soartă mai bună. El a vomitat de mai multe ori, iar doctorul i-a recomandat să stea întins cam o oră înaintea partidei. "Kenneth a vomat apă. Cred că băuse prea multă din cauza căldurii" a declarat Kurt Nielsen, participant la Wimbledon în 1953 şi 1955.

- Americana Lindsay Davenport continuă să progreseze în arena de la Wimbledon, unde a eliminat-o în turul 3 pe Barbara Rittner. "Cred că în setul doi am lăsat-o să joace mai bine, dar mi-am revenit în setul 3".

Programul Televiziunii Române în perioada 27 iunie - 3 iulie

Luni, 27 iunie TV 1 13,00 Lumină din lumină (r) ■ 14,00 Actualităţi ■ 14,10 TVR Iaşi. ■ 14,45 TVR Cluj-Napoca: Actualitatea ■ **15,15 Campionatul Mondial de Fotbal: Bulgaria-Grecia. Înregistrare de la Chicago** ■ 16,00 Actualităţi ■ 16,10 Avanpremiera TV ■ 16,25 Turism şi agroturism■ 17,00 Emisiune în limba maghiară ■ **18,30 Film serial: Salvaţi de clopoţel (SUA, 1989).** ■ 19,00 De luni pînă luni. Retrospectiva evenimentelor politice.19,30 Desene animate: Candy Candy ■ 20,00 Actualităţi ■ **20,35 Teatru TV: Dragostea pusă la încercare** de Mihail Gruia Sandu, după o canava de Basilio Locatelli. ■ 22,05 Transfocator: Oraşul de carton. Emisiune de Nicolae Petrovici ■ 22,25 MTV: Eurotop 20 ■ **22,55 Campionatul Mondial de Fotbal: Bolivia - Spania; Germania - Coreea de Sud.** Transmisiuni directe alternative de la Chicago şi Dallas.

TV 2 14,00 Actualităţi ■ **14,10 Film serial documentar: Ultima bătălie a lui Napoleon (BBC, 1990).** ■ 14,35 Studio de muzică contemporană.■ 15,05 Flori la ferestre (III). ■ 15,20 Institutul de Folclor al Academiei Române la a 45-a aniversare. ■ 16,20 **Film serial: Tînăra stăpînă (Brazilia). Ep. 128.** ■ 16,50 Video-clipuri ■ **17,05 Film serial: Frumoşii domni** ■ **18,30 În faţa dv: A fost Radu Lecca un salvator al evreilor?** ■ 20,00 Actualităţi ■ 20,30 Ritmuri muzicale ■ 21,00 TVM: Mesager ■ 21,30 Între Da şi Nu: Compensaţii fără bani? ■ 22,00 TV5 Europe. Telejurnal în limba franceză ■ **22,30 Film serial: Mala Mujer.** Ep. 18. Redactor Gabriel Bugnar ■ 23,30 Van Goch.

Marţi, 28 iunie TV 1 8,00 Actualităţi ■ 8,05 Calendar: ■ 8,55 Film serial: Toate pînzele sus! ■ **9,50 Film artistic: O zi înainte de răsărit (Franţa, 1994).** ■ 11,45 Film serial: Salvaţi de clopoţel (r) ■ 12,15 Film serial: Mala Mujer (r) ■ 13,05 1001 audiţii■ 14,00 Actualităţi ■ 14,10 TVR Iaşi. ■ 15,05 TVR Cluj-Napoca ■ 16,00 Actualităţi ■ 16,10 Fii tu însuţi! Alarmă de gradul zero.■ 17,00 Convieţuiri ■ 18,00 Totul despre muzică. ■ **18,30 Film serial: Salvaţi de clopoţel** (SUA, 1989). Ep. 84 ■ 19,00 Clio■ **19,25 Campionatul Mondial de Fotbal: Irlanda-Norvegia; Italia-Mexic.** . ■ 21,30 Actualităţi: Buletin meteo ■ 22,00 Publicitate ■ **22,05 Film serial: Lucky (SUA),** 1990). ep. 2 ■ **22,55 Campionatul Mondial de Fotbal: Rusia-Camerun; Brazilia - Suedia.**

TV 2 14,00 Actualităţi ■ 14,10 Generaţia senzaţiilor. ■ 14,40 Expediţii la noi acasă. ■ 15,00 Video-art-top ■ 15,30 Film serial: Vlăsinii. ■ **16,30 Film serial: Tînăra stăpînă (Brazilia).** Ep. 129 ■ 17,00 23 de milioane. ■ 18,30 Lumea sînt eu! Viaţa ca o scenă. Redactor Andrei Măgălie ■ **19,10 Film serial. Mala Mujer. Ep. 19** ■ 20,00 Tribuna non-conformiştilor. ■ 20,30 Ritmuri muzicale ■ 21,00 TVM: Mesager ■ 21,30 Actualităţi ■ 22,00 TV5 Europe. Telejurnal în limba franceză ■ 22,30 Credo. Faptele iubirii creştine.

Miercuri, 29 iunie 1994 TV 1 8,00 Actualităţi ■ 8,05 Calendar ■ 8,30 Video-clipuri ■ 8,40 Desene animate - Perrine ■ 9,05 Film serial - Toate pînzele sus! ■ 10,00 Lumină din lumină. Ediţie specială - Sfinţii Apostoli Petru şi Pavel. Transmisiune directă de la Iaşi. Redactor Paula Zah ■ 11,30 Film serial - Salvaţi de clopoţel (r) ■ 11,55 Magazin Worldnet - ■ 12,15 Film serial - Mala Mujer (r) ■ 13,05 1001 Audiţii ■ 14,00 Actualităţi ■ 14,10 TVR Iaşi. Est Meridian ■ 15,05 TVR Cluj-Napoca ■ 16,00 Actualităţi ■ 16,10 Strada Muzicii ■ 16,45 Alfa şi Omega ■ 17,25 De la lume adunate. ■ **17,55 Film serial - Salvaţi de clopoţel (SUA, 1989). Episodul 85** ■ 18,25 Timpul Europei.. ■ 18,55 Desene animate - Candy Candy ■ **19,25 Campionatul Mondial de Fotbal - Maroc - Olanda; Belgia - Arabia Saudită. Transmisiuni directe alternative de la Orlando şi Washington**. În pauză: Publicitate ■ **21,30 Actualităţi** - Buletin meteo; Sport ■ 22,10 Publicitate ■ **22,15 Film serial - Dr. Quinn (SUA, 1992).** ■ 23,15 Cutia Pandorei. Emisiune de ştiinţă■ 23,55 153,014 KM. Emisiune realizată de ■ 0,10 Actualităţi ■ 0,30 Midnight Song - Finlanda, 1994.

TV 2 14,00 Actualităţi ■ 14,10 Caleidoscop ■ 14,40 Politică între ideal şi real ■ 15,00 Muzica e viaţa mea!■ 15,30 De lingua latina. Redactor Antoaneta Bîrcă ■ 16,00 Cultura în lume - ■ **16,30 Film serial - Tînăra stăpînă (Brazilia).** Episodul 130 ■ 17,00 Mini-eco. ■ 17,40 Emisiune în limba maghiară ■ **19,10 Film serial Mala Mujer**. Episodul 20 ■ 20,00 O zi la Luxembourg... în Parisul anului 1871. ■ 21,00 TVM - Mesager ■ 21,30 Formula 3. ■ 22,05 TV5 Europe. Telejurnal în limba franceză ■ 22,30 Cafenea artistică ■ 23,30 Hollywood rock în concert; David Bowie (II).

Joi, 30 iunie 1994 TV 1 8,00 Actualităţi ■ 8,05 Calendar - Meteo; Pasiuni de o viaţă; Memento ■ 8,30 Video-clipuri ■ 9,00 Desene animate - Perrine ■ 9,25 Film serial - Toate pînzele sus! ■ 10,20 Divina Sarah Vaughin. ■ 11,20 Film serial - Salvaţi de clopoţel (r) ■ 11,45 Comedia vocilor. I ■ 12,15 Film serial - Mala Mujer (r) ■ 13,05 1001 Audiţii■ 14,00 Actualităţi ■ 14,10 TVR Iaşi. ■ 15,05 TVR Cluj-Napoca - ■ 16,00 Actualităţi ■ 16,10 Divertisment internaţional ă ■ 17,00 Sub semnul întrebării - Ţara de dincolo de ţară.■ 18,00 Cronografii - România şi "războiul vamal". ■ **18,25 Film serial - Salvaţi de clopoţel (SUA, 1989).** Episodul 86 ■ 18,50 Tragerea multiplă Expres şi obişnuită Loto ■ 19,00 Medicina pentru toţi - ■ 19,30 Desene animate - Candy Candy ■ **20,00 Actualităţi** - Buletin meteo; Sport ■ 20,40 Publicitate ; **20,45 Film serial - Dallas. Episodul 349** ■ 21,45 Simpozion. ■ 22,30 Enigma. ■ 23,00 Studioul economic■ 23,40 Actualităţi ■ 0,05 **Film serial - Vînătorii de imagini (BBC - Anglia, 1993**). Episodul 2 ■ 1,00 Întîlnire după miezul nopţii ■ 1,50 Jazz-fan ■ **2,25 Campionatul Mondial de Fotbal: Grecia - Nigeria; Argentina - Bulgaria.** Transmisiuni în direct alternative de la Boston şi Dallas.

TV 2 14,00 Actualităţi ■ 14,10 Să nu ne facem iluzii! ■ 14,55 În direct ■ 15,15 Tradiţii ■ 15,45 Film serial - Vlăsinii. ■ **16,30 Film serial - Tînăra stăpînă (Brazilia). Episodul 131** ■ **17,00 Ceaiul de la ora 5. Invitatul emisiunii Oliviu Gherman, preşedintele Senatului României;** ■ 19,00 Emisiune în limba germană ■ 20,00 Actualităţi ■ 20,40 Ritmuri muzicale ■ 21,00 TVM - Mesagern 21,30 Pro Memoria ■ 22,00 TV5 Europe. Telejurnalul în limba franceză ■ **22,30 Film artistic - Bună seara, Irina!**

Vineri, 1 iulie 1994 TVR 1 8,00 Actualităţi ■ 8,05 Calendar ■ 8,30 Video-clipuri ■ 9,05 Desene animate - Perrine ■ 9,30 Film serial - Fram. ■ 10,20 - Copiii învaţă să iubească grădina; ■ 11,20 Film serial: Salvaţi de clopoţel (r) ■ 11,45 MTV; Greatest Hits ■ 12,15 Film serial - Napoleon şi dragostea. Episodul 7: Marie Louise (r) ■ 13,10 1001 audiţii; ■ 14,00 Actualităţi ■ 14,10 TVR Iaşi. ■ 14,40 TVR Cluj -Napoca ; ■ **15,15 Campionatul Mondial de Fotbal: Grecia - Nigeria; Argentina - Bulgaria. Înregistrări de la Boston şi Dallas** ■ 16,15 Actualităţi ■ 16,25 Agenda consumatorului ■ 16,45 Lege şi fărădelege. ■ 17,00 Emisiune în limba germană ■ 18,00 Pro Patria. ■ **19,00 Film serial - Întoarcerea la Eden (SUA, 1983).** ■ 20,00 Actualităţi - Buletin meteo; Sport ■ 20,40 Publicitate ■ 20,45 Tezaur folcloric ■ **21,25 Film artistic - E bine să te culci cu nevasta altuia?** (Rusia, 1992). ■ 23,00 Viaţa parlamentară. realizator Iosif Lazăr ■ 23,30 Actualităţi ■ 23,35 Cîntec de lume■ 0,30 MTV - Greatest Hits ■ **1,00 Cinematograful de noapte - Anul dragonului (SUA, 1985).** Ecranizare după Robert Daley. premieră TV. .

TVR 2 14,00 Actualităţi ■ 14,10 Enigme şi miracole ■ Plantele sînt vii ■ 14,40 Colacul de salvare; Mila publică şi mila de stat. Emisiune de Victor Teodoru şi Dan Andrei ■ 15,00 Varietăţi internaţionale. ■ 15,30 Bursa invenţiilor. Emisiune realizată în colaborare cu OSIM. Redactori: Camelia Stancu, Cezar Ion ■ **16,30 Film serial - Tînăra stăpînă (Brazilia),** episodul 132. ■ 17,00 Arena ■ 19,00 Concertul orchestrei de cameră a Radiodifuziunii. ■ 21,00 TVM - Mesager ■ 21,30 Oameni care au fost ; Grigore Antipa. Documentar. Emisiune de Dan Mironescu ■ 22,00 TV5 Europe. Telejurnal în limba franceză ■ **22,30 Teatru TV. Trenul din zori nu mai opreşte aici**, de Tennessee Williams.

Sîmbătă, 2 iulie TVR 1 8,00 Bună dimineaţa... de la Cluj-Napoca! ■ 9,00 Calendar: Memento; Azi vă propunem... ■ 9,10 Ba Da, Ba Nu! O emisiune-concurs pentru copii cu Anca Ţurcaşiu, Mihai Constantinescu, Hapciu şi invitaţii lor. Realizator Liana Săndulescu ■ **10,00 Film serial pentru copii: Lassie (SUA, 1989),** ep. 13 ■ 10,30 Pas cu pas. ■ 11,30 Vîrstele peliculei. ■ 12,30 Povestea vorbei. ■ 13,00 1001 audiţii. ■ 14,00 Actualităţi ■ **14,10 Ora 25 - Tranzit TV**: Desene animate - Aventuri în epoca de piatră; Documentar: **"Enigmele nedezlegate ale celui de-al doilea război mondial" (2);** Teatru scurt. Rubrică de Gh. E. Marian; Film documentar: "Arta dirijatului" (5); D'ale sportului; Muzică; Reportaje; **Film serial: "Beverly Hills, 90210"** (ora 17,50); Mapamond. Realizator Victor Ionescu ■ 19,10 Teleenciclopedia: Temple budiste; Testoase; Lumea mineralelor; Palatul Şutu. Redactori: Cornelia Rădulescu, Ioan Ionel ■ **19,55 Campionatul Mondial de fotbal: Optimi de finală. Transmisiune directă de la Chicago.** În pauză: Publicitate ■ **22,00 Actualităţi.** Buletin meteo ■ 22,30 Publicitate ■ **22,35 Campionatul Mondial de fotbal: Optimi de finală. Transmisiune directă de la Washington. În pauză: Actualităţi** ■ 1,30 MTV. Eurotop 20 ■ 2,00 Închiderea programului.

TVR 2 14,00 Întîlnirea de sîmbătă... la ştrand. ■ **16,30 Film serial: Tînăra stăpînă (Brazilia),** ep. 133 ■ 17,00 Studioul de literatură. ■ 18,00 Portret în fir de borangic: Constantin Niţu. Imaginea: Boris Ciobanu şi Dumitru Budrala. Emisiune de Vlad Bîtcă ■ 18,30 Convieţuiri. Revista presei; Din muzica minorităţilor. Rubrică de Nicolae Mecalin; Ultima oră: ştiri şi reportaje din viaţa minorităţilor naţionale din România. Realizator I. Gh. Bîtu ■ 19,30 Pariaţi pe campion! ■ 20,00 America: Din istoria lumii afacerilor. Înregistrare Worldnet USIA. Redactor Andrei Răzdolescu ■ 20,30 Ritmuri muzicale ■ 21,00 TVM. Mesager ■ 21,30 Memento cultural. "Treptele nedesăvîrşirii" unui scriitor sau "Mărturisiri din exil". Interviu cu Pavel Chihaia. Emisiune de Dana Oprită ■ 22,00 Jazz-magazin. Marius Popp Quartet la "Springtime Jazz Blues Festival", Braşov '94: Marius Popp - pian; Alin Constanţiu - clarinet şi saxofon, Ionuţ Baranga - contrabas, Viorel Toma - baterie. Redactor Alexandru Şipa ■ 22,30 Interferenţe. Misiune creştină şi pluriconfesionalism.

Duminică, 3 iulie TVR 1 8,00 Bună dimineaţa! ■ 9,00 Calendar: Memento ■ **10,00 Film serial pentru copii: O lume dispărută (SUA, 1991),** ep. 16. Redactor Cecilia Sîrbu ■ 10,30 Lumină din lumină. ■ 11,30 Viaţa satului. ■ 13,00 Din albumul celor mai frumoase melodii populare. ■ 13,30 Atlas. Realizator Victor Ionescu ■ 14,00 Actualităţi ■ 14,10 Poşta TV ■ **14,20 Video-magazin.** Dedicaţii muzicale; Desene animate: Taz-mania; De la benzi desenate la fotograme animate; Umor şi muzică; Venit, văzut, filmat!; Invitatul emisiunii; Camera ascunsă; "Casa plină" - serialul emisiunii; Video-curiozităţi; Camet de reporter. Teatru scurt; Topul discotecilor; Cuplu pentru cinci... minute; Sydney 2000. ■ 18,20 Star Trek - Generaţia următoare, ep. 31 ■ 19,15 Robingo. ■ **19,55 Campionatul Mondial de fotbal: Optimi de finală. Transmisiune directă de la Dallas.** În pauză: Tragerea Loto Special 6/49 şi Noroc ■ 22,00 Actualităţi ■ 22,30 Publicitate ■ **22,35 Film serial: Lucky (SUA, 1990), ep. 3** ■ **23,25 Campionatul Mondial de fotbal: Optimi de finală. Transmisiune directă de la Los Angeles. În pauză: Actualităţi** ■ **1,30 Automobilism. Marele Premiu al Franţei - cursă pentru Campionatul Mondial de Formula 1**. Rezumat înregistrat de la Magny Cours

TVR 2 14,00 Est meridian-magazin duminical. ■ **14,55 Automobilism. Marele Premiu al Franţei - cursă pentru Campionatul Mondial de Formula 1. Transmisiune directă de la Magny Cours** ■ **16,45 Film serial: Tînăra stăpînă (Brazilia), ep. 134** ■ 17,10 Serata TV. Realizator Iosif Sava ■ 19,30 Oraşe şi civilizaţii. ■ 20,00 Ana-Maria şi teatrul de revistă. Înregistrare TVE. Redactor Constantin Negoiţă ■ 21,00 TVM. Mesager ■ 21,30 Poesis. Nichita Stănescu. Interpretează Leopoldina Bălănuţă. Redactor Dana Oprită ■ 21,45 Ritmuri muzicale. Chanely Couture şi invitaţii săi: tom Novembre, Stephane Echer, Julien Claire, Soon I MC, Angelique şi Joe. Înregistrare CFI. Redactor Cicerone Grigorescu ■ 22,15 La puterea a doua. Realizator Gabriel Giurgiu ■ **23,00 Film serial: Maddie şi David (SUA).** Premieră pe ţară. Cu: Cybill Shepherd, Bruce Willis.

MICA PUBLICITATE

SPACE IMPEX S.R.L.

vinde din stoc, în saci sigilați

CIMENT GRI (PA 35) - 115 lei/kg
VAR HIDRATAT - 100 lei/kg

PREȚURILE INCLUD T.V.A.

Telefon 032/118565
Fax 032/117307

S.C. TEXTILA S.A. Iași

Șos. Ștefan cel Mare și Sfînt nr. 4 (Tîrgușor Copou)

ANGAJEAZĂ:

- FOCHIST AUTORIZAT PENTRU DESERVIREA INSTALAȚIILOR DE PRESIUNE MEDIE -

AGENȚIA DE TURISM AMIRAL

oferă sejururi pe Litoral, de 7 zile, în stațiunile:
SATURN, CAP AURORA, COSTINEȘTI, NEPTUN, OLIMP.
PLATA ȘI ÎN RATE!
De asemenea, vă oferim:
bilete de odihnă la munte.
excursie în FRANȚA, pe 25 iulie.
NOU! **Sejururi individuale în Franța, cu data plecării la alegere**
Relații la telefon **142580, 143024,**
sau în str. I.C. Brătianu nr. 36 (lîngă cofetăria Opera).

PESCARI!

S-a deschis sezonul de pescuit

S.C. TRAIAN S.R.L.

Vă oferă la cele mai scăzute prețuri

articole de pescuit

- DAM -
- SILSTAR -
- MILO -
- LION D'OR -

Iași, str. Eternitate nr. 56, zilnic între orele 15,00-20,00, telefon 178416.

S.C. ELECTRIC COMP S.A. IAȘI

B-dul Chimiei nr. 2 (lîngă Fabrica Bere ZIMBRU)

Telefon 125011

Execută la prețuri convenabile, articole din lemn:
♦ uși de apartament ♦ uși glisante ♦
♦ ferestre ♦ glazvand despărțitor ♦
♦ glazvand balcoane ♦ mic mobilier ♦
♦ prelucrări material (tivit, geluit, fălțuit) ♦

SC E.M.I. SRL

Vă oferă:
- produse textile și încălțăminte de sezon
- mașini de spălat ALBALUX 7 și 15, AUTOMATIC
- televizoare color și alb-negru
- frigidere și congelatoare
- aragaze cu 2,4,5 ochiuri
- aparataj electric

PREȚURI IMBATABILE!

Program: zilnic 8.00 - 20.00, sîmbătă, 8.00 - 16.00
Bulevardul Independenței 19, bloc B 1-5, parter, telefon/fax: 117530

S.C. SURSA MOLDOVEI S.A

Vinde din stoc:

OREZ INDIGEN
la preul de
770 lei/kg.
Pentru cantități mai mari de 1500 kg, prețul este de **730 lei/kg.**

Prețurile nu includ T.V.A.

Relații la sediul firmei din Calea Chișinăului nr. 17, telefon127114 sau 127118.

CURSUL VALUTAR valabil pentru ziua de 25.06.1994

Cursul de referință stabilit pentru principalele valute în urma licitației de la BNR, valabil pentru astăzi este de:

1675,00 lei/USD
2593,24 lei/GBP
307,20 lei/FRF
1051,84 lei/DEM
Volumul tranzacțiilor încheiate:
10.501.628,01 USD

CURSUL DE SCHIMB AL PRINCIPALELOR VALUTE

VALABIL PENTRU DATA DE 24-06-1994

Casele de schimb valutar	DOLAR C	DOLAR V	DOLAR CS	MARCA C	MARCA V	MARCA CS
BANCA AGRICOLĂ - Tel. 113133	1610	1658	3%	980	1009	3%
BRCE - Tel. 145555	1595	1658,8	1%	992,47	1032,17	1%
BRD - Tel. 142037	1610	1690	1%	1004	1053	1%
BANKCOOP - Tel. 112566	1610	1690	5%	960	1008	0%
BANCA DACIA FELIX - Tel. 142526	1640	1680	3%	950	980	3%
CREDIT BANK - Tel. 117591	1650	1700	6%	975	1004	6%
Casa de schimb "EDMOND" tel. 115309	1610	1620	0%	980	1029	0%
Casa de schimb "HIGECO" tel. 112035	1645	1665	2%	985	1010	1%

c - cumpărare v - vînzare cs - comision

ȘOFERI!

Cel mai ieftin ulei american original se află acum în Iași!

MEGA OIL

Este recomandat a fi folosit pentru toate tipurile de motoare (benzină, motorină).
20W40; 15W40; SAE40

La prețul de numai 4750 lei/litru veți găsi aceste tipuri de ulei la următoarele magazine și stații service:
- AUTO MOTO VELO Păcurari
- SILVANA - Piața Păcurari
- AUTOSERVICE Păcurari
- MONTEGO - Păcurari
- DACIA - B-dul Independenței
- IGMA - lîngă Mănăstirea Golia
- IMPEX CLĂDOR - str. Armeană
- FIX (Reprezentanța PREMS) - lîngă.Patinoar
- INTERAUTO - Oancea

și la stația de benzină MACEDONIA.

Garantat 10.000 km

S.C. FOOD LAND S.R.L.

singurul distribuitor în Iași al brînzei topite
"La vache qui rit"
- produsă în FRANȚA -
și al excelentului whisky românesc "ROYAL SMITH" produs sub licență SCOTLAND

De asemenea, vă oferim o gamă variată de produse alimentare și cosmetice.
Pentru sezonul de vară practicăm o reducere substanțială de prețuri

Adresa: magazin - Alexandru cel Bun, bl. H4, parter, tel.157034, fax. 131667;
depozit - Baza 3, tel. 132888/int. 148.

en gros — en gros

INFOTEC SRL

IMPORT-EXPORT

str. Împăcării, nr. 35, bl. 919 (prima stație de tramvai după pasarela Nicolina, pe dreapta), tel. 032/126816, 117557 fax: 032/126816 și Mag. Six, B-dul Ștefan cel Mare și Sfînt nr. 3, tel. 117557.
Program: zilnic 9,00-18,00, sîmbătă 9,00-14,00

un prieten pentru mașina ta!
- baterii;
- anvelope;
- vopsele auto orice nuanță;
- cosmetice auto;
- uleiuri auto Castrol;
- piese auto import - se aduc și pe bază de precomandă.

ÎNCHIRIEZ VILĂ ULTRACENTRAL

TELEFON 140073

DUPĂ ORA 20,00

ROCKERI

În fiecare seară, începînd cu ora 18,00, audiții muzicale ROCK, oferite de *Radio NORD-EST*, completate de o bere rece oferită de firma NOS, în atmosfera plăcută, relaxantă și tinerească din

ȘTRAND

MUZICĂ BUNĂ, PREȚURI MINIME

S.C. ARIO S.R.L.

Str. Păcurari nr. 142, telefon 163928

vă oferă
- țesături imprimate pentru lenjerie, fețe de masă, rochii, pijamale, cămăși (lățime 0,80-2,13) - 1.100 - 3.000 lei
- garnituri de pat imprimate (4 piese și 6 piese) - 21.000 - 25.800 lei
- mochetă - 7.100 - 13.700 lei/m.p.
- covor persan - 21.800 lei/m.p.
- stofă mobilă - 5.000 - 9.000 lei/m.l.
- perdele simple și jacard - 1.100 - 8.600 lei/m.l.

NOU !
În magazinul nostru se pot festona covoare!

Program: luni 10-20; marți-vineri 8-20; sîmbătă 8-14.

FIMEX

O ALEGERE INSPIRATĂ

Distribuitor autorizat
GOLDSTAR
- televizoare -
- video casetofoane -
- casetofoane audio -

Str. Cuza Vodă nr. 10. Telefon/fax 117307.

AGENȚIA DE TURISM MOLDAVIA

Iași, str. 14 Decembrie 1989, nr. 4 (fost Ștefan cel Mare nr. 4)

organizează excursii în țările:
TURCIA - 29 iunie;
POLONIA - 28 iunie - 1 iulie.
NOU **Excursie de 9 zile în TURCIA, cu plecare pe 15 iulie, pe itinerarul ISTAMBUL-CEANACALE-TROIA-PERGAMON-EFES-IZMIR.**

Agenția oferă locuri pe LITORAL în stațiunile **MAMAIA** și **SATURN,** precum și bilete de odihnă și tratament în toate stațiunile din țară.

Înscrieri și informații la sediul agenției și la telefon 112564, zilnic între orele 7,30-19,30.

PRINT COLOR SRL

Societate Mixtă Româno-Italiană

Str. Săvescu nr. 3, tel. 114718, fax 117631

produce pentru dvs.
material publicitar:
- autocolante din PVC și hîrtie
- termocolante
- foi cu antet
- cărți de vizită
- legitimații plastifiate
- sigle
- etichete
- prospecte
- coperți
- calendare
- imprimări: pixuri, brichete
- firme luminoase

S.C. VISOFY S.R.L.

Str. Primăverii nr. 2 (IASITEX)

Comercializează en-gros:
- băuturi alcoolice și răcoritoare
- dulciuri, țigări, cafea
- bere indigenă, suceveană

Program: luni-vineri 8,00-18,00 sîmbătă 8,00-14,00.

120.000 lei
televizor alb-negru
OLT 214B

172557 / int 21 (Eugen Leonte)

EDITURĂ CAUTĂ REPREZENTANT JUDEȚEAN DIFUZARE
TELEFON/FAX 017697953

VOGATORE MULTIUSO

un echipament ideal de antrenament la domiciliu

Dimensiuni 73 X 114 X 66 cm

Echipamentul *VOGATORE MULTIUSO* permite un număr mare de exerciții care vă ajută la tonifierea corpului și la ameliorarea condiției fizice. Cele patru tipuri de poziționări (orizontal, vertical, orizontal fluture și vertical fluture) asigură un număr mare de mișcări fizice necesar pentru toate grupele musculare.

Acest aparat acționează ușor asupra țesutului muscular, înlăturînd grăsimea și dînd elasticitate și mobilitate articulațiilor.

Odată cu acest echipament vă punem la dispoziție toate instrucțiunile de funcționare, precum și un Catalog cu mișcările pe care le permite *VOGATORE MULTIUSO*. Catalogul menționează, de asemenea, grupele de mușchi pe care le antrenează fiecare mișcare în parte, ajutîndu-vă să vă alcătuiți exerciții corespunzătoare.

Telefonînd la 117596, veți primi în 24 de ore acasă echipamentul *VOGATORE MULTIUSO*.

AUTO-MOTO

■ Vînd autocamionetă Renault 4.F.6, sarcină 1 to, foarte convenabil. Relații la tel. 178524. (2971)

CASE, TERENURI

■ Vînd (sau schimb cu două garsoniere) apartament cu două camere, confort I, zona Frumoasa, și apartament cu trei camere, semidecomandat, zona Alexandru cel Bun. Tel. 164696.

VÎNZĂRI

S.C. ALMAX IMPEX S.R.L. din Botoșani
vinde urgent
Dubă izotermă SAVEM - nou - 2500 km bord.
Preț avantajos.
ARO 242, motor Brașov, fabricație 1993.
DACIA 1310, fabricație 1994 - martie.
Telefon 031/523377, la orice oră.

SC VRÎNCIOAIA SRL Rădăuți - jud. Suceava,
cu sediul în Calea Cernăuți nr. 12,
VINDE PRIN LICITAȚIE SAU ÎNCHIRIAZĂ
hală producție, depozitare, comerț, în comuna Horodnic, la 5 km de orașul Rădăuți.
Licitația se va ține pe data de 27 iunie 1994, ORELE 10,00, la sediul societății.

■ Vînd motan siamez - 1 an, 35.000 lei, negociabil. Tel. 171572, între orele 17,00-19,00.

■ Vînd congelator "Filco", în perfectă stare de funcționare. Tel. 130447, după ora 16,00.

■ Vînd lemne pentru foc și sobe emailate. Tel. 118405. (3030)

PIERDERI

■ Pierdut autorizație sanitară de funcționare a S.C. CRAMFILD S.R.L. Tg. Frumos. O declar nulă. (2973)

LOCURI DE MUNCĂ

■ S.C. IASIMCOOP S.A. Iași, cu sediul în str. Roșcani nr. 2, angajează de urgență director economic. Concursul va avea loc în ziua de 1.07.1994. Cei interesați se pot adresa la sediul societății între orele 8,00-15,30 sau la telefon 11400, birou personal.

FELICITĂRI

Pentru anii ce pleacă, pentru anii ce vin, pentru ziua ta, **TIMOFTE PETRU,** sus paharul cu vin! *"LA MULȚI ANI"* din partea celor care te iubesc.

■ Cu ocazia ieșirii la pensie a distinsei d-ne profesoare Bernic Genoveva, clasa a X-a D, Liceul Național, îi mulțumește cu recunoștință pentru eforturile depuse de-a lungul anului școlar. Îi urăm multă sănătate și fericire. (2974)

■ Un coleg de la S.C. TOMIRIS S.A. urează multă sănătate, bucurii și tradiționalul "La mulția ani" doamnei Arvinte Emilia cu ocazia zilei de naștere.

■ Crețu Constantin, fost elev la Liceul "M. Eminescu", actualmente elev la Liceul C.F.R., urează mamei sale, alături de fratele lui, Nicușor, multă, multă sănătate. (2885)

DECESE

Nemărginit, cu lacrimi nesfîrșite pentru tot restul vieții, Victoria - soție, Gabi, Cornel - fii, Nicoleta, Nicoleta - nurori, Mădălina - nepoată, vor fi mereu cu gîndul la cel care a fost
ȘTEFAN CAPRARU.
Corpul neînsuflețit este depus acasă.
Înmormîntarea va avea loc sîmbătă, ora 14,00.

■ Profund îndurerați, Geta și Florin Haldan anunță trecerea în neființa celei care a fost ASPAZIA MASARI. Dumnezeu să o odihnească în pace!

CONDOLEANȚE

Colectivul Atelierului de reparații auto din cadrul Stației de Salvare Iași regretă dispariția prematură a fostului coleg
CAPRARU ȘTEFAN
și transmite sincere condoleanțe familiei îndoliate.

■ Colectivul armei chimice transmite sincere condoleanțe familiei col. Olaru Paul pentru pierderea suferită. (3026)

■ Colectivul Laborator-Penicilină, secția I, I.A.I. regretă profund moartea fulgerătoare a dragei lor colege AURICA COZMA și transmite sincere condoleanțe familiei îndoliate. (3031)

■ Colegii de la Direcția Impozite și Taxe transmit sincere condoleanțe colegului lor Hîrbu Vasile pentru pierderea suferită prin dispariția mamei sale. (2972)

MULȚUMIRI

Familia îndoliată mulțumește prietenilor, colegilor, cunoștințelor, vecinilor care au fost alături de ea în momentele grele de despărțire de minunatul OM, doctor
PĂRUȘ NICOLAE.
Dumnezeu să-l odihnească în pace.

Asociația civică "Copiii pentru copii"

organizează o nouă selecție pentru echipele de Teatru Internațional, în ziua de sîmbătă 25 iunie 1994, orele 10,00, în clădirea fostei Facultăți de Construcții de pe B-dul Lascăr Catargi nr. 38 (vizavi de Spitalul de Urgențe). Se pot prezenta elevi între 11 ani și 18 ani, cunoscători ai unei limbi străine și cu o situație școlară bună. Selecția va fi efectuată de către actori de la Teatrul Național "Vasile Alecsandri" Iași.

Băieților reușiți li se oferă avantaje.

Asociația civică "Copiii pentru copii" Iași organizează o expediție turistică în Obcinele Bucovinei între 1 și 14 august. Înscrierile se fac între 23 - 30 iunie, la Școala "Ionel Teodoreanu", la prof. Alexandru Șerban, între orele 9,00-12,00 sau la telefon 142754, după ora 20,00.

Președinte,
Prof. Alexandru ȘERBAN

SERVICII

Denumirea serviciului	Observații	Telefon adresă
Reparații		
Reparații	frigidere și instalații frig la domiciliu. S.C. 6M	161331
Reparații	TV color și AN la domiciliu, garanție	126927
Reparații	mașini cusut și de scris la domiciliu	124693
Reparații	TV color și AN, tragere în bandă. Sonor E. Nova	128356
Reparații	frigidere, instalații frig și bobinaj	122836
Diverse		
Meditez	matematică pt. admitere la facultate, 2000 lei/h.	128563
Execut	traduceri impecabile în toate limbile de circulație	118191
Execut	lucrări dactilografie	129204
Servicii medicale		
OPTICA 34	consultații oftalmologice cu medic. Montăm orice fel de ochelari (găsiți lentile sferice, cilindrice și pt. cataractă).	164062
Execut	tratament parodontoze prin bioenergie și acupunctură în zece ședințe.	173534
PROFAMILIA	orice analiză de laborator	117008
Servicii video-foto		
INTER-MARKET SRL Magazinul KODAK	Filmări video și orice servicii foto.	114210

Toate societățile comerciale (inclusiv persoanele fizice) care doresc să apară în această rubrică sînt așteptate la departamentul de mică publicitate al ziarului.

TELEFOANE UTILE

- SALVARE: 961
- POMPIERI: 981
- POLIȚIE: Inspectoratul Județean 146666, 140720, 146840; Municipiu - 146850; Serviciul Circulație - 140070.
- SERVICIUL ROMÂN DE INFORMAȚII - 145093, 146015
- A.C.R.: 112345; Service Bucium - 130177
- AGENȚIA C.F.R.: 147673
- INFORMAȚII GARĂ: 146333
- AUTOGARĂ: 146587
- TAXICOM: 953, 146593
- AGENȚIA TAROM: 115239
- INFORMAȚII AEROPORT: 178126
- STAȚII PECO: Baș Ceauș - 176865; Aurel Vlaicu - 175812; Bucium - 132891; Crișan - 112182; Păcurari - 164142; Sărărie - 147480
- DISPECERATE: R.A. Gaz-Metan - 141737; R.A. Apă-Canal - 142451; Renel - deranjamente - 147070; Termoficare - 141956; R.A. Locuința - 112434; Telefoane - deranjamente - 921; Protecția mediului - 147010.
- GARDA FINANCIARĂ: 114065, 112427.
- ADMINISTRAȚIA FINANCIARĂ: 143030
- NOTARIAT: 147574
- TRIBUNAL: 146300
- PROCURATURĂ: 146630
- CAMERA DE COMERȚ: 117757
- CENTRUL MILITAR JUDEȚEAN: 146370
- HOTELURI: Moldova - 142225; Traian - 143330; Unirea - 142110; Sport - 137817
- POLICLINICA CU PLATĂ: triaj informații - 117244
- OFICIUL JUDEȚEAN PENTRU PROTECȚIA CONSUMATORILOR: 45392.

Monitorul cotidian de informații
monitorul expres
Str. Smîrdan nr. 5 ■ Tel. 17.25.57 (centrala) ■ Fax 14.45.77

■ REDACTOR ȘEF - Dan Radu
■ REDACTOR ȘEF ADJUNCT - Ovidiu Șimonca
■ SECRETAR GENERAL DE REDACȚIE - Eugen Leonte
SEFI DEPARTAMENTE:
■ Eveniment local: Toni Hrițac (int. 14)
■ Eveniment național și internațional: Cristian Racu (int. 19)
■ Economic: Costel Stroescu (int. 24)
■ Cultură: Dorin Popa (int. 19)
■ Sport: Eugen Florescu (int. 18)
■ Redactor de serviciu: Ion N. Oprea (int. 20)
■ Fotoreporter: Constantin Plop
■ Grafică: Lucian Amarii, Daniel Melinte.

■ Publicitate: Cristina Lozneanu (int. 18)
■ Producție: Tudor Agavriloaei (int. 26)
■ Difuzare: Mihai Tudose (int. 15)
■ Contabilitate: Antoneta Filip (int. 13)

NORD-EST PRESS
- agenție de presă -
Str. Smîrdan nr. 5 ■ Tel. 17.25.57 (centrala) ■ Tel/Fax 14.47.76
■ EDITOR: Mona Dîrțu ■ Redactor: Dana Scripcă ■

EDITOR
NORD - EST s.r.l
Str. Smîrdan nr. 5 ■ Tel. 17.25.57 ■ Fax 14.45.77

Director general: ALEXANDRU LĂZESCU
Director editor: FLORIN ZAMFIRESCU
Director de marketing: CEZAR CALUSCHI
Director executiv: GABRIEL RUSU

ABONAMENTELE se pot face la orice Oficiu Poștal din țară. MONITORUL figurează în catalogul Presei interne la poziția 838.

TIPAR OFFSET: MULTIPRINT, Iași str. Sf. Lazăr nr. 49

UNGHIUL DE TRAGERE

Una caldă, una rece

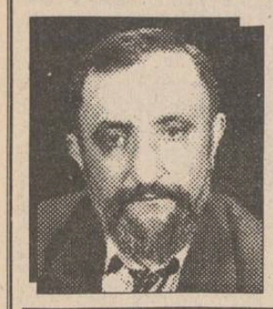

Val CONDURACHE

Lumea a răsuflat uşurată la sfîrşitul războiului rece: pacea părea să se instaleze pentru o mie de ani. America triumfătoare îngenunchiase totalitarismul european şi devenise "jandarmul" unic al lumii. După războiul din Golf, Moscova se repliase în jurul Kremlinului, iar războaiele regionale păreau să nu intereseze pe nimeni. Ici-colo se băteau două triburi, graniţe trasate la întîmplare cu zeci de ani în urmă făceau obiectul unor litigii fără sfîrşit, dar toate semănau cu anecdota pe care am auzit-o în urmă cu vreo cincisprezece ani: un supravieţuitor al războiului celor două roze îşi aducea aminte, la bătrîneţe, de gloria luptelor de altădată. "Armata noastră", zicea povestaşul, "intra în pădure. De după fiecare copac ne pîndea un duşman cu arcul săgeţii încordat. Cădeau şi dintr-ai noştri, cădeau şi din ai lor. Pînă spre seară reuşeam să-i împingem pînă-n poiana din mijlocul pădurii. La căderea nopţii, bătălia se oprea. Rămîneam fiecare pe poziţii. A doua zi o luam de la capăt. Uneori se întîmpla să-i alungăm şi mai departe, alteori ei preluau ofensiva şi ne zvîrleau la liziera unde ne aflam în prima zi. Lupta a durat vreo treizeci de ani". "Şi ce s-a întîmplat în cele din urmă?", a întrebat unul dintre cei care-l ascultau pe povestaş. "Ce să se întîmple?", a încheiat povestaşul. "A venit paznicul pădurii, ne-a tras de urechi şi ne-a trimis pe toţi acasă."

America nu este în stare să intre în pădure, să-i ia pe combatanţi de urechi şi să-i trimită acasă. Kozîrev îşi aminteşte tot mai des că Rusia îşi are clienţii ei, faţă de care are anumite angajamente. Coreea de Nord fabrică bomba atomică la cîteva mii de metri sub pămînt, unde ochiul din satelit nu poate ajunge cu privirea, iar China o ţine în spate, cît să nu cadă în genunchi. Japonia constată că bombele de la Hirosima şi Nagasaki ţin de domeniul trecutului, ele au intrat în mit, alături de alte legende budiste ori shintoiste. Zeii binelui şi ai răului se schimbă de la o lună la alta. Bosnia stă să sară în aer. Americanul de rînd îi cere lui Clinton să lase la o parte interesele lumii şi să se ocupe mai mult de americani. Lumea fierbe. În Rwanda cinci sute de mii de cadavre plutesc pe ape ca nişte bărci cu pînze. Caravelele aduceau, altădată, mărgele colorate pentru triburile care, astăzi, se împuşcă din MIG-uri, se asaltează cu rachete Patriot.

Republicanii au făcut din SUA singurul "jandarm" al lumii. Războiul rece s-a încheiat. Dar lui Clinton nu i s-a pus în braţe o bombă de cauciuc, ci un glob al pămîntului, care stă să sară în aer cu preşedinte cu tot. Nu numai Gorbaciov a dat drumul unor forţe pe care nu le-a mai putut stăpîni. Bush a lăsat şi el moştenire un glob pămîntesc cu fitilul aprins. Clinton e-n stare să cînte la saxofon cu globul în mînă, dar în SUA americanul fierbe în sosul lui, Kremlinul e-n flăcări ca pe vremea lui Napoleon, China, Coreea şi Japonia se arată cu degetul, dar indexul are în vîrful unghiei o rachetă nucleară, iar în Balcani Rusia cîntă imnuri ortodoxe, pe care musulmanii le ascultă cu degetele în urechi. Nu degeaba a leşinat Bush în Japonia, pe cînd mai era preşedinte, iar faptul că Havel şi Clinton fac un duet într-o braserie veche de trei sute de ani din Praga nu e un semn că lumea s-a întors la valorile ei.

Popularitatea lui Clinton va creşte şi va scade periodic, după cum respiră pămîntul. Bush a leşinat şi-n cădere a lăsat globul cu fitilul aprins în braţele lui Clinton. Războiul rece s-a terminat. ■

BOMBA DE CAUCIUC

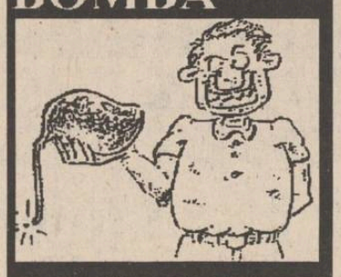

Pă păturicea din Dumbrava Minunată de Mihai Sadoveanu au venit numeroase semnale de întrebare în legătură cu Conu Anticristi de la 24:ORE, care a fost dat la răzătoarea WS Shop aproape două săptămîni prin intermediul bombelor noastre dă cauciuc. Adică, lumea se întreba de ce ne-am ocupat atîta vreme de un cetăţean care nu e nici mai bun, nici mai frumos şi nici mai deştept decît ceilalţi, nu e salariat bugetar (nu-şi ia leafa din impozitele noastre) şi care contribuie la realizarea unui produs (ziarul trustuleţului 24:ORE) ce nu este de strictă necesitate, ca pîinea sau laptele, mai ales că în oraş mai apar trei ziare, deci oamenii au de unde alege şi la capitolul gazete. Ei bine, trebuie să limpezim şi acestă chestiune. Presa, în valoarea ei asumată, trebuie să fie în slujba opiniei publice, dar nu în felul ipocrit-demagogic al celor de la trustuleţul SRL (care nu scapă nici o ocazie să declame că "sunt" doar în slujba cetăţeanului, sugerînd, discret, că "ceilalţi" sînt subvenţionaţi şi, implicit, slujesc interesele "sponsorilor"), ci respectînd, în primul rînd, regulile după care se ghidează gazetarul. Treaba cu ziarul "în slujba cetăţeanului" este de mult răsuflată, e găunoasă, demagogică şi nerealistă. Un ziar, prin natura capitalului ce stă la baza funcţionării sale, trebuie să respecte politica editorială impusă de principalul investitor (care nu-l poate critica, spre exemplu, pe bancherul care-i girează împrumutul pentru cumpărarea unei tipografii). Sub acest aspect, nu este nici o diferenţă între editorii celor patru ziare ieşene, toate fiind persoane juridice cu capital integral român, restul afirmaţiilor, de felul celor colportate de trustuleţ, cu "slujirea intereselor străine", fiind cel mult figuri de stil gazetăreşti, dacă nu ar pica sub incidenţa legilor penale (insulte sau calomnii prin presă). Problema cu ziarul trustuleţului este un pic mai delicată şi se desprinde din numeroasele sale gesturi "publicistice" făcute vreme de patru ani (nu stăm să recapitulăm acuma numeroasele acţiuni de poluare a creierelor ieşenilor cu idei încîlcite şi comentarii părtinitoare vizavi de situaţii politice speciale, mafioţi protejaţi pe faţă şi alte afaceri de presă despre care celelalte ziare, din jenă şi în ideea că orice publicaţie care apare dă bine pentru democraţie, au tăcut ruşinate). Deci, prin urmare şi care va să zică, ziarul lui Conu Anticristi şi-a permis, de nenumărate ori, să împroaşre cu glod în ziarele concurente, în general în "Monitorul", ziarul care prin sumarul său venea în orizontul de aşteptare al cititorilor dezamăgiţi ai ziarului trustuleţului. S-a tăcut de fiecare dată, cel mult s-au tipărit, în Monitorul, unele texte "teoretice" despre importanţa presei adevărate într-o democraţie în curs de edificare, cu aluzie la modul original de a face presă al ziarului lui Conu Anti. Nu au fost primite cum trebuie acele texte "teoretice". Apoi, conducerea ziarului Monitorul a iniţiat o discuţie vizînd încheierea unui "protocol" ce cuprindea o serie de puncte în care toate cele patru ziare ieşene trebuie să aibă o atitudine comună, indiferent de politica editorială a fiecăruia (lupta pentru înfiinţarea Zonei Economice Libere, pentru aprobarea de la Guvern a bugetului necesar judeţului nostru, pentru o reacţie comună împotriva eventualelor abuzuri ale autorităţilor împotriva unui ziar sau a unui ziarist din Iaşi, pentru stabilirea unor comisioane unice de difuzare etc.), idee la care, iniţial, a aderat şi Conu Anti, ca după aceea să lovească mişeleşte în Radio Nord-Est şi în Monitorul, imediat după memorabilul (şi ultimul) gest de solidarizare (şi) cu dumnealui, cînd a fost chemat să vorbească la microfon despre scumpirea hîrtiei de ziar. Toate aceste eforturi de unificare "sindicală" a presei ieşene s-au dovedit, din nefericire, inutile. Cu toţii se cred mari editori de presă, "independenţi" şi "în slujba cetăţeanului", şi cu asta închid orice discuţie. Deja, editorii serioşi de presă din România au tras un semnal de alarmă către funcţionarii iresponsabili ai lui Guvernoiu, în legătură cu pericolul real în care se află presa românească, acela de a fi acaparată de capitalul străin, datorită politicii imbecile ce urmăreşte falimentarea publicaţiilor (tarife mari de tipărire, preţuri peste cel mondial la hîrtia de ziar, TVA aplicat reclamelor tipărite în ziare). Alde piticii de la trustuleţ tolocănesc despre "sponsorizarea" anumitor publicaţii, dar nu înţeleg ce înseamnă, cu adevărat, infuzia de capital străin în presa românească. Există destule trusturi internaţionale de presă (nu piticănii de felul celui din strada Elena Doamna), dispuse să investească, spre exemplu, 100 de milioane de dolari în presa românească. Asta ar însemna că respectivul trust internaţional de presă ar investi, în medie, 2,5 milioane de dolari în fiecare judeţ al ţării, ceea ce ar însemna că ar construi în fiecare localitate reşedinţă de judeţ un sediu redacţional colosal (500.000 dolari), ar aduce o tipografie capabilă să imprime offset 16 pagini format "Monitorul" (aprox. 1.500.000 dolari) şi ar mai rămîne jumătate de milion de dolari pentru plata redactorilor şi campania publicitară la televiziune a publicaţiei respective pentru un an, fără a aştepta beneficii (perioadă de lansare a publicaţiei). Vă daţi seama, stimaţi ieşeni, cît de tare v-ar afecta să aflaţi, de la ziarul trustuleţului ieşean, că în oraşul nostru mai apare un ziar sponsorizat de "capitalişti", care are 16 pagini mari, fotografii color pe coperţi, informaţii de ultimă oră locale, naţionale şi externe şi care costă, de exemplu, 100 de lei exemplarul. Cetăţeanul, sîntem siguri, va cumpăra respectiva publicaţie, nu organul "opiniei publice" editat pe strada Elena Doamna. Nu mai poate ieşeanul de structura capitalului social al editorului, cînd ţine în mînă un ziar ţapăn, de 16 pagini, cu poze color şi ieftin de mama focului. Dacă îi mai propui cititorului respectiv şi un concurs săptămînal cu marele premiu un automobil Mercedes, apoi nu se mai pune problema care ziar e "independent", al "opiniei publice" sau al nu ştim cui. Se duce omul exact acolo unde poate ieşi cîştigul. Asta e strategie de marketing în presă, Coane Anti, nu altceva, după cum ai fi tentat să spiculezi în vreun text încîlcit de-al matali. Revenim şi spunem că pericolul în care se află presa românească, de a încăpea pe mîini străine, este real şi nu-l pote stăvili Guvernoiu sau Conu Anticristi. Dacă investitorii decid să intre peste presa românească, apoi nici un ziar nu poate rezista, fie că se numeşte "Monitorul", "Evenimentul Zilei", "Adevărul" sau "Gazeta de Botoşani". Nu le trebuie decît 100 de milioane de dolari ca să pună mîna pe un instrument redutabil de informare (sau manipulare) a opiniei publice româneşti. Acesta e pericolul real în care se află presa românească, nu cel pe care îl propune Conu Anti, biet condeier fără de talent, lipsit de fair-play gazetăresc, paraşutat de Revoluţie în presă, deşi n-are cu dînsa nici în clin nici în mînecă. Deja este banală meschina campanie de presă dusă anul trecut în favoarea jocului "Caritas" de ziarul lui Conu Anti, prin semnătura proprie şi prin alte articole de aceeaşi speţă. Evident, campania de presă în favoarea lui Ioan Stoica (poreclit de Conu Anti "Cumînţenia Pămîntului") a fost în slujba "opinie publice", nu a "sponsorilor" altor ziare ieşene, ce s-au ruşinat să-l slăvească în asemenea hal pe escrocul de Stoica. Acuma, Coane Anti, cine acoperă paguba ieşenilor fraieriţi la "Caritas" prin intermediul articolelor de reclamă din ziarul matale? Cîte parale au luat drumul Clujului prin intermediul ziarului "opiniei publice"? Să fi fost cîteva zeci de miliarde de lei?

LIZUCA şi PATROCLE

HOROSCOP

BERBEC *(21 mart. - 20 apr.):*

Vă alimentaţi proasta dispoziţie cu argumente mai mult fabricate decît reale. Sigur că aveţi şi motive concrete de nemulţumire, dar nu din cauza lor vă frămîntaţi.

TAUR *(21 apr. - 20 mai):*

Vă lipseşte claritatea în ce întreprindeţi, dar în nebuloasa proiectului începe să se cristalizeze un scop. Totul este să-l identificaţi la timp.

GEMENI *(21 mai - 21 iun.):*

Încercaţi tot felul de variante, dar nu vă mulţumeşte nici una. V-aţi rătăcit în labirintul propriilor dvs. ipoteze şi scenarii.

RAC *(22 iun. - 22 iul.):*

Ziua va curge liniştită, fără evenimente semnificative. Dacă timpul o permite şi dacă scăpaţi de grijile casei, încercaţi o escapadă.

LEU *(23 iul. - 22 aug.):*

Atenţia vă este distrasă de la proiectul în care v-aţi angajat de-o chestiune laterală, lipsită de importanţă. Nu vă lăsaţi angajat pe-o pistă falsă.

FECIOARĂ *(23 aug. - 22 sept.):*

Intuiţia vă duce pe calea cea bună, dar formulaţi încă destul de confuz propunerea şi sînteţi înţeles pe jumătate. Mai limpeziţi-vă.

BALANŢĂ *(23 sept. - 22 oct.):*

Aţi intrat într-o perioadă de recul financiar, dar situaţia este departe de a fi alarmantă. Căutaţi rezolvarea cea mai economică pentru cheltuielile imediate.

SCORPION *(23 oct. - 21 nov.):*

Randamentul este în creştere, beneficiile au început să se "simtă" şi moralul este din nou ridicat. Nu vă aruncaţi în cheltuieli inutile.

SĂGETĂTOR *(22 nov. - 21 dec.):*

Alarma nu este chiar atît de falsă pe cît vi se pare, atît că primejdia nu vine din direcţia din care o aşteptaţi. Păstraţi-vă cumpătul.

CAPRICORN *(22 dec. - 19 ian.):*

Reveniţi la o idee pe care nu aţi abandonat-o nici o clipă, dar pe care nu aţi considerat-o pînă acum oportună. Este momentul s-o finalizaţi.

VĂRSĂTOR *(20 ian. - 18 febr.):*

Independenţa de spirit vă face greu integrabil într-un colectiv şi vă brulează subordonarea. Starea veşnică de nemulţumire poate fi şi un factor înnoitor.

PEŞTI *(19 febr. - 20 mart.):*

Vă jucaţi prea mult cu jumătăţile de măsură, într-un moment în care este nevoie de decizie. Colaboratorii dvs. se pot sătura de atîta nehotărîre.

LEGENDA:

- vă paşte ghinionul
- prudenţa e mama înţelepciunii
- n-aveţi nimic de pierdut
- şansa vă surîde

Săptămîna aceasta, la toate chioşcurile şi la toţi difuzorii, puteţi găsi o nouă povestire de excepţie a celebrului romancier ieşean Valentin B. Mihu:

ŞANTAJ

ŞANTAJ O iubire adevărată în pericol! ŞANTAJ Banii şi puterea sînt gata oricînd să mînjească şi să distrugă ŞANTAJ Cum se apără un tînăr prins în capcana intereselor murdare? ŞANTAJ

ŞANTAJ

Cumpăraţi chiar astăzi această uimitoare povestire din colecţia de succes "Povestiri pentru toţi"

POSTA HOROSCOP

Cum poate fi înşelat un om fără vicii

Orlandino şi Orlandina: Respect convenţia şi la fel ca în alte cazuri răspund la numele indicat, dar nu pe adresa de acasă, ci la gazetă. Cu mîna pe inimă (era să spun: cu mîna pe stilou!) vă spun că mă impresionează adulţii care mi se adresează. Asta înseamnă că nici măcar preotul n-a putut să-i ajute şi că disperarea, chiar dacă poate fi suportată mai uşor ca la cincisprezece ani (ne-am tăbăcit, nu-i aşa?), nu e jucată. De aceea şi vreau să vă fiu de folos. Din păcate, după ora de naştere, ascendentul dvs. este tot în Vărsător: asta vă face să doriţi cu tot dinadinsul să nu semănaţi cu nimeni, să nu faceţi parte din gloată şi împinge non-conformismul pînă la ultima limită. Sînteţi un anarhist. Spiritul este inventiv, dar lipsit de simţul realităţii. Destinul depinde de multe ori de felul în care ideile pe care le propuneţi sînt primite. Firea e ca să zic aşa "nebunatecă", zăludă, simpatică, fermecătoare chiar, dar nu pentru cine vă interesează. Cînd o femeie care nu vă place vă face avansuri, vi se face silă. Vă atrag, în schimb, femeile care vă resping de la prima vedere. Personalitatea e foarte complicată şi dificilă: dacă soţia ar fi fost fecioară în momentul căsătoriei, aţi fi fost în stare s-o luaţi la rost că a fost o proastă şi că n-a ştiut să-şi trăiască viaţa. Actul sexual cu o fecioară vi s-ar fi părut un incest. Dacă v-ar fi atras atenţia că a mai avut cîteva experienţe înainte de a vă cunoaşte, aţi fi fost în stare să explodaţi: vi s-ar fi părut inadmisibil ca tocmai soţia dumneavoastră să nu fie fecioară în noaptea nunţii. Sper să mă urmăriţi cu atenţie şi să mă înţelegeţi corect.

Meseria v-a ţinut departe de soţie, şi asta pentru vreme îndelungată. S-a arătat, mai întîi, rea de gură, iar mai tîrziu, cum ziceţi, "rea de muscă". Mă tem că în lunile lungi în care aţi lipsit de acasă nici dvs. n-aţi fost un sfînt. Interesul pe care-l purtaţi în continuare fostei soţii (mă întrebaţi "ce prevede zodia mea şi a fostei mele soţii") mă face să cred că nu v-aţi luat cu totul gîndul de la ea.

Vărsătorul şi Peştii nu prea pot să facă împreună, o casă bună. Depărtarea de dvs. a făcut-o să-şi construiască nişte castele de nisip, pe care s-a şi întins, ca să se bucure de soare. Ea este, prin natură, o zodie dublă, predispusă la viaţă dublă. Ca relaţia dvs. să fi mears, ideal ar fi fost ca dvs. să fiţi burlac, iar ea căsătorită cu un bărbat care o ignoră. Ar fi fost cea mai potrivită amantă pentru dvs. V-ar fi făcut toate chefurile, toate nazurile. V-aţi fi simţit în vizită la ea ca-n paradis. Nici nu v-ar fi sîcîit cu întrebări şi reproşuri: acelea ar fi fost destinate soţului; trebuie să scăpaţi de obsesia ei. În cazul acesta nu cred că se mai poate repara ceva. Mutaţi-vă într-o garsonieră, dacă vă dă mîna, transformaţi-vă în burlac, aşa cum vă şade bine, şi jucaţi-le dvs. pe femei pe degete, chiar dacă nu vă socotiţi un om vicios. Dacă fosta soţie vă mai obsedează şi vă mai bîntuie visele, e din cauza faptului că sînteţi o fire vanitoasă: nu suportaţi să fiţi comparat şi înlocuit.

AMADEUS

Etapa a III-a a concursului ASCULTAŢI ŞI CÎŞTIGAŢI! organizat de

RADIO NORD-EST IAŞI 72,44 FM - STEREO

Sponsorii etapei a III-a sînt:

- *A&D NERIO S.R.L. - Magazin DECORA, Al. Decebal 1;*
- *COMPAN S.A. - Pizzeria ARCU şi magazinele COMPAN;*
- *AGIP PREST SERVICE S.A., proiectare şi execuţie lucrări, şos. Bucium nr. 46.*
- *FIMEX S.R.L. - Magazin de tehnică de calcul şi aparatură electronică, str. Cuza Vodă nr. 8.*
- *COMPACT S.R.L., vînzări en gros bere CIUC şi import, str. G. Ureche nr. 1;*
- *PIZZERIA ITALIANĂ - str. C. Negri nr. 60;*
- *Metro PIZZA GARĂ, specialităţi din bucătăria italiană, str. Silvestru, bl. CI18;*
- *Magazinul POGANY - str. Păiăeşilor nr. 9, bl. Q1;*
- *MAMA MIA PIZZA HOUSE - Pizzerie, str. G. Ureche nr. 2;*
- *EMINEC - Magazin - consignaţie;*
- *Universal SERVICE S.R.L. - SERVICE AUTO, şos. Bucium nr. 75 B.*

CARNETUL ZILEI

Sîmbătă, 25 iunie 1994 Duminică, 26 iunie 1994

Sîmbătă - ✝ Sf. mc. Fevronia; sf. mc. Procopie şi Orentie.
Duminică - ✝ Duminica Tuturor Sfinţilor; cv. David şi Antion; sf. Ioan, ep. Goţilor.

10° — 29° C

VREMEA

Vremea va fi frumoasă şi se va încălzi. Cerul va fi variabil la senin. Vîntul va sufla în general slab. Temperaturile maxime ale zilei vor oscila între 25 şi 29 grade C, iar cele minime nocturne între 10 şi 15 grade C. (Gheorghe CANACHE - Centrul de Prevedere a Vremii Bacău)

TV BUCUREŞTI

Sîmbătă - **TVR 1** - 8,00 Bună dimineaţa... de la Iaşi! ■ 9,00 Calendar ■ 9,10 Tip-Top, Mini-Top ■ **10,00 Film serial pentru copii: Lassie** (SUA, 1989), ep. 12 ■ 10,30 Pas cu pas ■ 11,30 Ecranul ■ 12,30 Povestea vorbei ■ 13,00 1001 audiţii ■ 14,00 Actualităţi ■ 14,10 Video-magazin ■ **17,00 Campionatul Mondial de Fotbal: Suedia - Rusia; Mexic - Irlanda ■ 18,00 Film serial; Beverly Hills, 90210** ■ 18,55 Mapamond ■ **19,25 Campionatul Mondial de Fotbal: Belgia - Olanda ■ 21,30 Actualităţi**. Buletin meteo ■ 22,00 Publicitate ■ **22,05 Film serial: Dallas, ep. 348 ■ 22,55 Campionatul Mondial de Fotbal: Argentina - Nigeria** ■ 1,00 MTV. Greatest Hits ■ 1,30 Ei, şi! Magazin de muzică pop-rock ■ 2,10 Închiderea programului.

TVR 2 - 14,00 Întîlnirea de sîmbătă ■ **16,30 Film serial: Tînăra stăpînă** (Brazilia), ep. 126 ■ 17,00 Studioul de literatură ■ 18,00 Păstrători de cîntec românesc ■ 18,30 Convieţuiri ■ 19,30 Pariaţi pe campion! ■ 20,00 Accente ■ 20,30 Ritmuri muzicale cu: Alejandro Sanz, Eros Ramazzotti, Mike Oldfield ■ 21,00 TVM. Mesager ■ **21,30 Actualităţi** ■ 22,00 Jazz-magazin ■ 22,30 Interferenţe ■ 23,30 Sport-studio ■ 24,00 Închiderea programului.

Duminică - **TVR 1** - 8,00 Bună dimineaţa! ■ 9,00 Calendar ■ 9,10 Abracadabra ■ **10,00 Film serial pentru copii: O lume dispărută** (SUA, 1991), ep. 15 ■ 10,30 Lumină din lumină ■ 11,30 Viaţa satului ■ 13,00 Festivalul de muzică populară românească "Flori de pe Mureş" - ediţia a VII-a. Reghin 1994 ■ 13,30 Atlas ■ 14,00 Actualităţi ■ 14,10 Poşta TV ■ 14,20 Video-magazin ■ **17,35 Campionatul Mondial de Fotbal: Arabia Saudită - Maroc** ■ 18,20 Star Trek - Generaţia următoare, ep. 30 ■ 19,15 Robingo ■ 19,55 Publicitate ■ **20,00 Actualităţi**. Buletin meteo ■ 20,35 Tragerea Loto Special 6/49 şi Noroc ■ 20,45 Publicitate ■ **20,50 Film artistic: Mesaj din Vietnam** (SUA, 1990). Ultima parte ■ 22,25 Top TV ■ **22,55 Campionatul Mondial de Fotbal: SUA - România ■ 1,00 Campionatul Mondial de Fotbal: Elveţia - Columbia**.

TVR 2 - 14,00 Est meridian-magazin duminical ■ **16,30 Film serial: Tînăra stăpînă** (Brazilia), ep. 127 ■ 17,00 Serata TV ■ **19,25 Campionatul Mondial de Fotbal: Bulgaria - Grecia** ■ 21,30 Ritmuri muzicale ■ 22,00 Poesis. Aurel Rău ■ 22,15 La puterea a doua. Funcţionarul: un etern prieten ■ **23,00 Film serial: Napoleon şi dragostea** (Anglia, 1974). Ultimul episod: Sfîrşitul iubirii.

TV SATELIT

RTL

Sîmbătă - 6,30 Seriale şi desene animate ■ 12,45 Power Rangers (s.a. SUA) ■ 13,05 Harry & Hendersonii (s) ■ 13,30 Major Dad (s) ■ 14,00 Tenis. Turneul de la Wimbledon (d) ■ 19,45 Actualităţi, sport, meteo ■ 20,15 Melrose Place (s) ■ 21,15 Teatrul ţărănesc cu Peter Steiner ■ 23,00 Crimele de pe autostradă (f.a. SUA, 1986) cu Richard Crenna ■ 1,00 Sîmbătă noaptea la RTL (muzică şi satiră); viaţa particulară a cancelarului Kohl! ■ 2,00 Miracolul iubirii (s. Germania 1968) ■ 3,05 Spărgătorul şi vagabondul (f.a. SUA '73) cu Clint Eastwood, regia M. Cimino ■ 5,05 Melrose Place (r) ■ 6,05 Desene animate.

Duminică - 6,30 Seriale şi desene animate ■ 11,00 U.N.C.L.E. (s.a.) ■ 12,00 Înapoi în trecut (s) ■ 13,00 Căldură tropicală (s) ■ 14,00 Major Dad (s) ■ 14,30 Operaţiunea Petticoat (s); "Banca, pălăria şi mana" ■ 15,00 Escadronul negru (s.a.) ■ 17,00 Moartea lui Hulk (f.a SUA 1990) ■ 19,45 Ştiri, sport, meteo ■ 20,10 Mini playboy Show ■ 21,15 Rocky III (f.a. SUA 1981) cu Stallone ■ 23,15 Spiegel TV (magazin) ■ 0,00 Requiem pentru Ayrton Senna ■ 0,20 Playboy Late Night (s. er.) ■ 1,20 Kanal 4; ciudăţenii şi fiţe ■ 1,20 European video dance ■ 2,35 O familie foarte dragută (s) ■ 3,05 Tracy Ullman Show ■ 3,35 Reluări de vineri.

PRO 7

Sîmbătă - 7,15 Desene animate ■ 12,20 Batman (s.co) ■ 12,50 Kung Fu (s.a.) ■ 13,50 Strasky şi Hutch (s) ■ 14,50 Asistenta cea ţicnită (co. Marea Britanie 1972) ■ 16,25 Mereu pentru dolari (thriller SUA 1968) ■ 18,30 Booker (s.p.) ■ 19,30 Inspectorul de poliţie (s.p.) ■ 20,30 Bill Cosby (s.co.) ■ 21,15 Călugăriţele fugite (co. Marea Britanie 1989) ■ 23,00 Boy Soldiers (f.a. SUA '91) ■ 1,10 Comoara lui Mondgolfin (f.a. SUA 1987) ■ 2,50 Brooker (s.r) ■ 4,00 Familia Simpson (d.a/r) ■ 4,25 Liquid Television (co/r) ■ 4,55 Kung Fu (s/r) ■ 5,45 Expresul Arizona (w. SUA 1957) ■ 6,55 Enterprise (s/r).

Duminică - 7,25 Desene animate ■ 8,55 Inspectorul Gadget (d.a.) ■ 10,55 Garfield şi prietenii săi (d.a.) ■ 11,20 Şoarecii la putere (s.a.) ■ 12,30 Stan şi Bran (s) ■ 12,50 Inspectorul de poliţie (s/r) ■ 13,50 Cerul deasupra Africii (s) ■ 14,20 La drum cu Malcom Douglas (do) ■ 15,20 Creierul (co. Franţa/SUA '68) cu David Niven, Bourvil ■ 17,25 I se spunea Kelly (w.SUA 1959) ■ 19,05 Călătorie fericită (s) ■ 20,05 Matlock (s) ■ 21,15 Infernul în flăcări (f.a. SUA '74) ■ 0,20 Pasiune fatală (f. Italia '90) ■ 2,15 "2 contra 2" (talk-show) ■ 2,45 T.J. Hooker (s.p.) ■ 3,45 Îngerul sălbatic (f.a. SUA 1966) ■ 5,25 Starsky şi Hutch (s.p./r) ■ 6,25 Batman (f/r).

MTV

Sîmbătă - Week-end cu Bryan Adams ■ 9,00 Treziţi-vă cu Bryan Adams - matinal special ■ 12,00 Marele ecran cu Pip Dann ■ 12,30 Yo! MTV Raps, cu Dr. Dre Ed Lover & Fab 5 Freddy ■ 14,30 Videoclipuri în premieră, cu Paul King ■ 15,00 Week-end cu Bryan Adams ■ 18,00 Muzică de dans, cu VJ Simone ■ 19,00 Marele ecran, cu Pip Dann ■ 19,30 Ştirile week-end-ului ■ 20,00 MTV's European Top ■ 22,00 Unplugged show ■ 23,00 Muzică Soul, cu Richie Rich ■ 0,00 Video-clipuri în premieră cu Paul King ■ 0,30 Paul Weller în concert ■ 1,00 Week-end cu Bryan Adams ■ 3,00 Beavis & Butt-head (d.a.) ■ 3,30 VJ Marijne ■ 4,00 Nocturna video.

Duminică - Week-end cu Bryan Adams. 9,00 Treziţi-vă cu Bryan Adams - matinal special ■ 11,30 Ştirile week-end-ului ■ 12,00 Marele ecran, cu Pip Dann ■ 12,30 MTV's European Top 20, cu VJ Simone ■ 14,30 Video-clipuri în premieră ■ 15,00 Sport la MTV, cu Dan Cortese (serie nouă) ■ 15,30 Week-end cu Bryan Adams ■ 18,30 Pulsul modei ■ 19,00 Lumea reală II ■ 19,30 Ştirile week-end-ului ■ 20,00 MTV's US Top 20 ■ 22,00 120 de minute cu VJ Paul King ■ 0,00 Beavis & Butt-head (da) ■ 0,30 Headbanger's Ball cu Vanessa Warwick: paradisul muzicii heavy ■ 3,00 Video-clipuri (VJ Marijne).

EUROSPORT

Sîmbătă - 8,00 Fotbal C.M.: avanpremiera zilei ■ 8,30 Fotbal Buletin CM-1 ■ 9,00 Fotbal Buletin CM-2 ■ 9,30 Fotbal Buletin CM-3 ■ 10,00 Fotbal Selecţiuni de la CM ■ 12,00 Moto Pro Superbikes, MP al Olandei (selecţiuni) ■ 13,30 Fotbal Buletin CM-4 ■ 14,00 Box Meciuri internaţionale ■ 15,30 Atletism Cupa Europei - Birmingham (d) ■ 19,00 Fotbal Bulgaria - Grecia (d, Chicago) ■ 21,30 Moto MP al Olandei (r) ■ 22,00 Auto Campionatul german de maşini de serie (rez.) ■ 23,00 Auto MP Indy Car de la Portland, Oregon et. 7 în CM ■ 1,30 Fotbal Elveţia - Columbia şi SUA - România (înregistrare).

TELE M

Sîmbătă - 11,00 Program Worldnet ■ 13,00 Desene animate ■ 13,30 Problemele oraşului ■ 14,15 Publicitate ■ 14,30 60 pentru voi (relaţia elev-profesor-părinte) - în direct cu psihologul Mihai Seserman, prof. Liviu Aruxandrei. Emisiune realizată de Sorin Lupaşcu ■ 15,30 Film artistic ■ 17,00 Top M ■ 18,00 Film artistic ■ 19,30 Program Deutsche Welle non-stop.

Duminică - Program Deutsche Welle ■ 11,00 Program Worldnet ■ 13,00 Desene animate ■ 13,30 Retrospectiva Total M ■ 13,45 Publicitate ■ 14,00 Concert ■ 14,30 Documentar: Cei din linia întîi (creatorul pantalonilor "Bermude") ■ 15,00 Film artistic ■ 16,30 Sport ■ 17,00 Ultima filmare ■ 17,15 Film artistic ■ 19,00 Deutsche Welle non-stop.

TV EUROPA NOVA

(canalul 54, sunetul pe 5,5 MHz) - *Sîmbătă* - 10,00 Deschiderea programului de dimineaţă ■ 10,05 Mati-Nova - emisiune magazin: Blitz; Amadeus; Cît costă...? - Unde mergem...? - Ce citim...; Muzică; 6,30, buletine de ştiri (6,00; 7,00; 8,00; 9,00; 10,00); ■ 10,05 "Top N - top nervos", serie nouă. Realizator Florin Constantin ■ 12,00 Buletin de ştiri ■ 13,05 "Siesta FM" (14,00 publicitate radio; 14,40 Exclusiv Mondial, buletine de ştiri la orele 13,00; 14,00) ■ 15,00 "Scurta istorie" (emisiune incluzînd şi Top 10 clasic). O emisiune de Sandi Leonţieş. Buletine de ştiri 15,00; 16,00; 17,00; 18,00 ■ 19,00 Retransmisie Radio France Internationale. Program în limba franceză. Francoscopie; Medias ■ 21,00 Music non-stop

Duminică - 7,00 "Ness matineu" - emisiune matinală distractivă ce cuprinde şi binecunoscuta rubrică "Bancuri de duminică", realizată cu sprijinul ascultătorilor ■ 10,30 Exclusiv Mondial - emisiune sportivă ■ 11,30 "Familie de duminică" - emisiune de divertisment ■ 13,30 "Aniversări". O emisiune de Sandi Leonţieş ■ 18,00 Music non-stop ■ 20,00 Muzică electronică. Realizator Cătălin Cosovanu ■ 22,00 "Top N - top nervos", în reluare ■ 23,00 Music non-stop

RADIO NORD-EST (72,44 FM stereo)

Sîmbătă - 7,00 "Micul dejun" - program matinal de ştiri şi informaţii din actualitatea locală şi naţională, buletin meteo, buletin rutier, informaţii utilitare, horoscop, agenda zilei, retrospectiva zilei precedente

RADIO CONTACT (92 FM stereo)

Sîmbătă - 8,00 Bună dimineaţa, Iaşi! ■ 8,40 Contact horoscop ■ 8,50 Revista presei ■ 9,50 Agenda culturală ■ 11,05 Microbiografie sonoră ■ 13,00 Top slow & blues ■ 18,30 Top nostalgic ■ Buletine de ştiri BBC: 8,00; 10,00; 14,00; 16,00; 18,00; 21,00 ■ Grupaje info Radio Contact: 9,30 - 13,30 (din oră în oră) ■ 23,00 Party all the time

Duminică - 8,00 Bună dimineaţa, Iaşi! ■ 8,40 Contact horoscop ■ 9,50 Agenda teatrală ■ 11,05 Microbiografie sonoră ■ Buletine de ştiri BBC: 8,00; 10,00; 14,00; 16,00; 18,00; 21,00 ■ 23,00 Music non stop.

RADIO VOX T

Emite non stop pe frecvenţa 70,76 MHz.

RADIO IAŞI

Sîmbătă - 8,00 Dimineţile noastre ■ 10,00 Ştiri ■ 10,05 Planeta copiilor ■ 11,00 Caleidoscop muzical ■ 13,00 Radiojurnal Bucureşti ■ 13,20 Avanpremiera ■ 13,30 Corespondenţa radio - muzică uşoară ■ 14,00 Divertis ■ 15,00 Onoare şi patrie ■ 16,00 Radiojurnal ■ 16,10 Tinereţe, tinereţe ■ 18,00 Corespondenţa radio - muzică populară ■ 19,00 Ştirile serii, sport, meteo ■ 19,10 Concert de muzică uşoară ■ 19,40 Gînduri creştine ■ 20,00 Compact disc ■ 21,00 Radiojurnal, sport, meteo ■ 21,20 Constelaţia Lirei ■ 21,30 Romanţe

Duminică - 8,00 Dimineţile noastre ■ 9,00 Satul românesc ■ 10,00 Transmisie Mitropolie ■ 11,30 Muzică populară la cerere ■ 12,00 Ştiri ■ 12,05 Corespondenţa radio - muzică populară ■ 13,00 Radiojurnal Bucureşti ■ 13,20 Avanpremiera RTV ■ 13,30 Corespondenţa muzicală radio - muzică uşoară ■ 14,00 Orele muzicii ■ 16,00 Radiojurnal ■ 16,10 Perpetuum duminical I ■ 19,00 Ştirile serii, sport, meteo ■ 19,10 Perpetuum duminical II ■ 20,00 Galaxia Rock ■ 21,00 Radiojurnal, sport, meteo ■ 21,20 Floare albastră ■ 21,40 Antologia şlagărelor.

SEARĂ MUZEALĂ

Muzeul de Istorie, Filarmonica "Moldova" şi Fundaţia "Pro Art" organizează astăzi, ora 18,00, seara muzeală dedicată mem

CENTRALA UNIVERSITARĂ
M. EMINESCU - IAȘI

AM FOST MAI BUNI!

Golul calificării înscris de Dan Petrescu

■ *învingînd Statele Unite cu 1-0, echipa României a cîștigat grupa A, calificîndu-se în optimile de finală ale Campionatului Mondial de fotbal SUA '94*

Bun cunoscător al fotbalului românesc, Bora Milutinovic (antrenorul yankeilor) a încercat să ne surprindă cu un joc de așteptare în primele 10 minute, numai că Anghel Iordănescu n-a mușcat din momeală și, atunci, americanii s-au năpustit spre careul român. După un scurt iureș al gazdelor, vine minutul 17 cînd Dan Petrescu deschide scorul, printr-un șut din careu, de pe partea dreaptă, la colțul lung, după o excelentă pasă la întîlnire a lui Răducioiu. Bine disciplinată tactic, echipa României stăpînește mijlocul terenului, mulțumindu-se să încerce poarta de la distanță prin Hagi, Gh. Popescu, dar mai ales D. Munteanu, care era cît pe ce să-l păcălească pe Meola în min. 45. De partea cealaltă, egalarea i-a surîs lui Lalas în min. 43. În repriza a doua, echipa României, practicînd același joc calculat și pragmatic a reușit să păstreze rezultatul care, coroborat cu scorul meciului Columbia - Elveția (2-0) aduce echipa României pe primul loc în clasamentul grupei A, ceea ce înseamnă că va întîlni duminica viitoare, pe stadionul Rose Bowl din Los Angeles echipa clasată pe locul 3 într-una din grupele C, D sau E. Au evoluat în echipa României: Prunea - D. Petrescu, Belodedici (min. 87 Mihali), Prodan, Selymes - D. Munteanu, Gh. Popescu, Lupescu, Hagi - Răducioiu (min. 84 Gâlcă), I. Dumitrescu. **(G.I. NICOLAE)**

Clasamentul grupei A:

1. România	**3**	**2**	**0**	**1**	**5-5**	**6 p.**
2. Elveția	**3**	**1**	**1**	**1**	**5-4**	**4 p.**
3. SUA	**3**	**1**	**1**	**1**	**3-3**	**4 p.**
4. Columbia	**3**	**1**	**0**	**2**	**4-5**	**3 p.**

LUNI
27 iunie 1994
An IV,
Nr. 148 (903)
8 PAGINI - 200 LEI

cotidian de informații
Monitorul

Înainte de a anunța Poliția, Salvarea sau Pompierii, sunați la MONITORUL!
Telefoane:
17.25.57
(pînă la ora 22.00)
14.56.10
(toată noaptea)

Director onorific: AUREL LEON
Redactor șef: DAN RADU

Puterea actuală îi forțează pe producătorii individuali să se asocieze

ȚĂRANII AU FOST TRAȘI PE SFOARĂ

Recent, Guvernul României a emis o Hotărîre privind subvenționarea în proporție de 70% a dobînzii aferente creditelor bancare acordate producătorilor agricoli, pentru achiziționarea de tractoare, combine, mașini și utilaje agricole. Conform prevederilor acestei Hotărîri, producătorii agricoli individuali nu vor beneficia de credite avantajoase pentru achiziționarea de tractoare, mașini sau utilaje agricole. Singurii beneficiari ai unor astfel de credite vor fi producătorii agricoli cu personalitate juridică (cu capital privat sau majoritar privat), asociațiile agricole cu personalitate juridică (cu capital privat) și societățile comerciale prestatoare de servicii pentru agricultură (cu capital privat). În consecință, cele 105.000 familii de țărani existente în județul Iași, care dețin 60% din suprafața agricolă a județului și care lucrează pămîntul în mod individual, nu vor primi nici un fel de sprijin din partea statului. În fapt, prin această Hotărîre, Guvernul României vine, în primul rînd, în sprijinul unităților de tip AGROMEC (foste S.M.A.), care sînt cele mai mari societăți prestatoare de servicii pentru agricultură și care în acest moment se află în curs de privatizare. Aceste unități dețin, în județul Iași, 85% din parcul de tractoare, 80% din parcul de utilaje agricole (discuri, grape etc.) și 80% din parcul de combine. Ținînd cont de faptul că prețul unui tractor variază între 8 și 12 milioane lei, este clar că un țăran nu dispune de o asemenea sumă pentru a-l procura și deci pămîntul va fi lucrat, în continuare cu mijloace rudimentare. **(Sandu TACU)**

Se va scumpi din nou benzina

■ *este probabil ca prețul să fie majorat cu 25%*

Recent, Ministerul Transporturilor a întocmit o notă de fundamentare pentru majorarea cu 25% a prețului cu ridicata la benzină și motorină auto, indiferent dacă provine din import sau sînt produse în țară. În același timp s-a propus și majorarea cu 10% a prețului cu ridicata al autoturismelor fabricate în țară sau importate. În aceste condiții, prețul unui litru de benzină "Premium" va crește de la 450 lei - cît este în prezent - la peste 550 lei, iar prețul unui autoturism "Dacia" va fi majorat cu cel puțin 500.000 lei.

Sumele obținute prin aceste majorări de preț vor fi folosite pentru constituirea unui fond special pentru întreținerea, repararea și exploatarea drumurilor locale. Aproximativ 55% din acest fond va reveni drumurilor naționale, restul de 45% fiind destinat drumurilor județene.

Nota de fundamentare a majorării prețurilor amintite urmează să fie discutată într-una din ședințele viitoare ale guvernului care va trebui să emită o hotărîre în acest sens. În ce privește fondul special pentru drumurile locale, acesta este prevăzut și în proiectul legii privind veniturile drumurilor publice și utilizarea lor, care se estimează că va fi adoptată de parlement pînă la sfîrșitul anului, urmînd să intre în vigoare la 1 ianuarie 1995. **(Costel STROESCU)**

Vor fi eliberate carnete de sănătate pentru copii

Ca urmare a Hotărîrii ministrului Sănătății, începînd cu data de 1 iulie vor fi introduse "Carnetele de evoluție a stării de sănătate a copilului". Legitimațiile de sănătate pentru copii vor fi structurate pe două categorii de vîrstă, și anume: 0-6 ani și 7-16 ani. Acestea vor conține date despre evoluția fiecărui copil, respectiv înălțime, greutate, vaccinări, alimentație, precum și date generale privind starea de sănătate; boli contractate și medicamente administrate. Introducerea acestor carnete de sănătate pentru copii reprezintă, de fapt, o tentativă a ministrului Sănătății de a atenua efectul unei hotărîri anterioare. Conform respectivei dispoziții, medicamentele eliberate gratuit minorilor trebuiau să fie trecute obligatoriu pe carnetul de sănătate al mamei. Această hotărîre a stîrnit în rîndul populației nenumărate proteste, știut fiind faptul că în foarte multe cazuri copiii sînt crescuți de bunici, în alte localități decît cea de reședință a minorului. Menționăm că noile carnete se vor distribui gratuit prin dispensarele teritoriale în a căror îngrijire se află copiii. **(Mihaela CĂNĂNĂU)**

Au și americanii necazurile lor

S-a prăbușit un bombardier

Un bombardier B-52 s-a prăbușit și a explodat vineri la baza militară americană "Fairchild" din estul statului Washington, au anunțat surse oficiale preluate de REUTER. Aparatul de zbor s-a prăbușit în timpul unei manevre de simulare a unei aterizări, urmată de o decolare rapidă. În urma exploziei, toți cei patru membri ai echipajului și-au pierdut viața. Este cel de-al doilea eveniment nedorit de la această bază militară după ce, săptămîna trecută, un fost pilot, înarmat cu o mitralieră, a ucis 4 persoane și a rănit alte 22 înainte de a fi împușcat mortal de către un membru al poliției militare. Pilotul fusese retras din activitatea militară din motive psihiatrice.

România se pregătește să lupte contra drogurilor

■ *deocamdată, drogurile tranzitează România spre piața occidentală*

"România a devenit, într-o măsură, o placă turnantă a redistribuirii drogurilor spre piețele occidentale. Acest fenomen, de tranzitare, nu este însoțit de existența unei piețe a drogurilor în România", a admis col. Jenică Drăgan, președintele Asociației Române de Luptă Împotriva Drogurilor (ARLID), în deschiderea Simpozionului ce a marcat sîmbătă, 25 iunie, "Ziua Internațională de luptă împotriva abuzului și a traficului ilicit de droguri". Colonelul Drăgan a mai precizat că inexistența unei piețe a drogurilor în țară, fapt îmbucurător, este umbrit de tendința unei părți a tinerei generații de a consuma substanțe volatile. Deci, această predispoziție a tineretului pentru consumul de droguri (substanțele volative fiind considerate și ele, prin extensie, droguri), poate conduce rapid și la apariția unei piețe specifice. În consecință, un efort educațional intens trebuie să însoțească acțiunile statului, de stopare a traficului ilicit de droguri. Simpozionul, desfășurat sub patronaj ONU, i-a avut ca invitați pe președintele Iliescu, reprezentanți ai Ministerului Afacerilor Externe, Ministerului Sănătății, Ministerului Justiției, Ministerului de Interne, Senatului, Camerei Deputaților, Parchetului General. Latura "lucrativă" a simpozionului este dată de o serie de comunicări pe teme conexe: "Pași contra legalizării drogurilor", "Mijloace și metode de luptă împotriva drogurilor", susținute de specialiști în domeniu.

De ce nu aveam căldură și apă caldă

Uriașe nereguli financiare la CET

În perioada anilor 1990-1993, la Filiala Electrocentrale (CET) Iași din cadrul RENEL s-au înregistrat numeroase abateri financiare legate de administrarea defectuoasă a patrimoniului unității. Aceste abateri au fost depistate de controlorii financiari ai Curții de Conturi Iași, în urma unui control încheiat la 31 mai a.c., și au fost sancționate cu amenzi în valoare totală de 835.000 lei. În plus, reprezentanții Curții de Conturi au dispus virarea la bugetul de stat a peste 4,67 miliarde lei, reprezentînd fondurile nevirate la buget și penalizările aferente. Conform actelor de control, principala abatere este diminuarea cu aproximativ 1 miliard lei a veniturilor unității în perioada 1991-1993, prin diverse nereguli, ceea ce a dus la o reducere corespunzătoare a profitului. Această încălcare a legii a fost sancționată cu o amendă de 500.000 lei, iar suma de circa 1 miliard lei, la care se adaugă o penalizare de valoare egală, urmează a fi virată la buget. O altă abatere descoperită la Filiala Electrocentrale Iași a fost aceea că o parte din produsele deficitare primite de unitate pe bază de repartiție pentru uzul propriu (păcură, motorină, ulei, lignit etc.) au fost revîndute, în mod ilegal. De asemenea, după cum reiese din documentele de control, în 1992, cheltuielile efectuate pentru transport au fost majorate nejustificat, diminuînd astfel profitul unității aferent anului 1992 cu suma de 15,7 milioane lei. Ca urmare, controlorii financiari au dispus virarea la buget a sumei respective și a unei sume egale, reprezentînd majorări de întîrziere. Dintre celelalte abateri depistate, menționăm majorarea cheltuielilor de amortizare pentru anii 1991 și 1992 cu o sumă totală de circa 1,25 miliarde lei; închirierea de spații fără organizarea corectă a licitațiilor; neefectuarea inventarierii și a reevaluării patrimoniului în anul 1990 s.a. Rezultatele controlului vor fi aduse la cunoștința Curții de Conturi București, precum și a Regiei RENEL București, care are în subordine Filiala Electrocentrale Iași. Conform procedurii legale, raportul întocmit în urma controlului va fi înaintat Colegiului Jurisdicțional Iași, pentru stabilirea răspunderilor. **(M. BREZEANU)**

CFR va da foarte mulți oameni afară

societatea se va reorganiza pentru a deveni mai eficientă

Începînd cu această lună, în cadrul Societății Naționale a Căilor Ferate Române (SNCFR) va demara o amplă acțiune de reorganizare, ce se va încheia în 1996. Reorganizarea SNCFR se va face pe baza unui studiu efectuat de firma germană "D.E. Consult" din Frankfurt, la care activează cei mai buni specialiști din Europa în probleme feroviare: (organizare, marketing, construcții etc.) La realizarea acestui studiu a colaborat și Grupul de Reformă și Restructurare, format din șase membri din conducerea SNCFR. Reorganizarea vizează două aspecte: redimensionarea și restructurarea acestei unități, urmărindu-se ca SNCFR să rămînă cu o structură unitară, organizată pe cinci sectoare feroviare: infrastructură, marfă, călători, întreținere material rulant și patrimoniu. Cele cinci sectoare feroviare vor acționa pe bază de autogestiune, relațiile între ele fiind stabilite pe baze contractuale. Punerea în aplicare a acestei strategii va duce, implicit, la redistribuiri și disponibilizări de personal în cadrul CFR. Ing. Carmen Dănilă, șef al Compartimentului de Relații Sociale, ne-a declarat că studiul este corect realizat și aplicabil în condițiile existente, dar problema socială nu poate fi rezolvată ușor. Foarte mulți muncitori de la Calea Ferată vor deveni șomeri, în special salariații cu abateri grave și cei necalificați, ce pot presta aceeași muncă necalificată și la alte societăți. La redistribuirea de personal se va avea în vedere faptul că mulți lucrători de la Calea Ferată au absolvit cursuri de pregătire specială: licee, școli profesionale etc. Aceștia sînt deja pregătiți în domeniu, dar vor urma încă un curs de recalificare pentru a se integra la noul loc de muncă. "Un mecanic ajutor este școlarizat timp de 4 ani, iar pentru a ajunge mecanic mai lucrează încă 10-12 ani. Pe acest om nu-l pot trimite să muncească în construcții și atunci va lucra ca muncitor la întreținerea liniilor. Cred că în această acțiune guvernul ar trebui să ne sprijine în vederea stabilirii unei protecții sociale adecvate" - ne-a declarat ing. Carmen Dănilă. **(Anca SĂLCEANU)**

În lipsa unor măsuri guvernamentale de reformă economică

Cursul de schimb al leului românesc se poate prăbuși

Stabilitatea relativă a cursului de schimb leu-dolar american înregistrată în cursul ultimelor trei luni a determinat o creștere a încrederii populației și a firmelor românești în moneda națională a României, cu consecințe directe asupra depozitelor bancare în lei. Acestea au atins un volum de aproape 1.000 miliarde lei, cu 150 la sută mai mari decît cele din cursul lunii decembrie 1993, ponderea fiind deținută de depozitele la termen, pentru care băncile plătesc dobînzi mai mari decît valoarea anuală estimată a inflației (75%). După cum a afirmat recent Ion Drăgulin, director adjunct al Direcției Politică Monetară din Banca Națională a României, citat de agenția de presă Mediafax, această stabilitate a monedei naționale ar trebui folosită de Guvern "ca o trambulină pentru un program consistent de reformă economică". Menținerea actualei situații de pe piața monetară, fără declanșarea unor acțiuni guvernamentale concrete de redresare a economiei, ar putea avea ca efect reducerea exporturilor, ceea ce ar duce la accentuarea deficitului balanței de plăți a României. În acest moment, cursul de schimb este supraapreciat, conform afirmațiilor lui Ion Drăgulin, datorită faptului că acesta a fost aproape constant, în timp ce inflația a cunoscut o creștere lunară. Ca urmare, este foarte posibil ca în următoarele trei-patru luni să se înregistreze o depreciere a cursului de shimb leu-dolar american. **(A.T.)**

Reprezentanța
Christian Dior
angajează personal
pentru magazin.
tel: 032/112787

Reportaj MONITORUL

Pe buletinul de identitate, călugărul are trecută mănăstirea ca domiciliu stabil

■ *O mănăstire în incinta Palatului Culturii*

Lăcașurile de cult ortodoxe sînt împărțite, din punct de vedere administrativ, în schituri, mănăstiri și parohii. Cînd spui mănăstire, te gîndești la o construcție veche, înconjurată de ziduri groase, ca de cetate, în interiorul cărora se înalță o biserică frumoasă, iar pe margini se înșiruie chiliile. Îți vin în minte Agapia sau Voroneț, Putna sau Văratecul.

Puțini știu, însă, că există o mănăstire muzeu chiar și în interiorul Palatului Culturii din Iași, numită a "Tuturor sfinților", unde slujesc două maici. Sau că, de pildă, Catedrala Mitropolitană din Iași, ori "Sf. Trei Ierarhi" au tot statut de mănăstire.

■ *Călugărul primește o sumă echivalentă cu salariul minim*

Din datele obținute de la Secretariatul Mitropoliei reiese că în Iași sînt zece mănăstiri, iar în județ 25. Cele din oraș sînt: Catedrala, Mănăstirea "Sf. Gheorghe și cuv. Teodora" (e vorba de Catedrala Veche), Mănăstirile "Golia", "Cetățuia", "Bucium", "Galata", "Sf. Trei Ierarhi", Mănăstirea "Tuturor sfinților" de la Palatul Culturii, Mănăstirea "Sf. Atanasie și Chiril" (din Copou) și Mănăstirea Bîrnova.

În cele zece mănăstiri ieșene trăiesc 83 de călugări angajați, din care 21 sînt pensionari. Călugărul angajat primește un salariu de la stat pentru munca prestată, de regulă salariul minim pe economie, după cum ne-a declarat părintele Vasile Andreica, consilier la Mitropolie. Monahul poate fi angajat ca preot, diacon, supraveghetor al monumentelor istorice, tipograf etc.

Dar un adevărat călugăr nu va păstra banii pentru el, îi va dona pentru bunăstarea stăreției.

Aceasta, deoarece atunci cînd a devenit călugăr, el a depus "votul monahal", un fel de jurămînt prin care se leagă să respecte următoarele trei cerințe: sărăcie de bunăvoie, feciorie definitivă, ascultarea superiorilor mănăstirii.

■ *Cumpătare, sărăcie și feciorie definitivă*

Cei care locuiesc într-o mănăstire se împart, de fapt, în două categorii: călugării și novicii. Călugării au depus "votul monahal" și nu vor mai părăsi mănăstirea pînă la sfîrșitul vieții, iar novicii aspiră la călugărie.

Orice om de pe stradă, credincios, poate intra la un moment dat într-o mănăstire, cu dorința de a se călugări. Perioada de noviciat poate dura un an-doi, timp în care "fratele" este studiat cu atenție dacă respectă cum se cuvine cerințele vieții de mănăstire (îndeplinirea diverselor servicii gospodărești, prezența la slujbe, cumpătarea etc.). După cum ne relata părintele Vasile Andreica, numărul novicilor poate fi, uneori, egal cu cel al călugărilor. De aceea, pe lîngă cei 83 de călugări angajați, în mănăstirile ieșene există și un număr fluctuant de novici, care poartă, de asemenea, rasa călugărească. Slujba de consacrare a fratelui în călugăr se numește "tundere în monahism".

Odată acceptat călugăr, el nu mai poate părăsi mănăstirea, nu are voie să doarmă nici măcar o noapte în altă parte. Pentru a putea ieși din mănăstire, călugărul trebuie să ceară starețului bilet de voie, după cum ne-a relatat consilierul Mitropoliei, preotul Vasile Andreica. De altfel, toate actele călugărilor, buletinele de identitate (în care, la rubrica domiciliul stabil, este trecut numele mănăstirii în care trăiește respectivul călugăr) și banii sînt păstrate de către stareț. Atunci cînd un călugăr pleacă în delegație într-o altă localitate, el nu are voie să înnopteze decît într-o biserică sau într-o mănăstire. La plecarea într-o călătorie, starețul îi înmînează o sumă de bani pentru cheltuielile curente. Dacă monahul economisește o parte din bani, el îi restituie starețului.

■ *"Cetățuia" - cea mai mare mănăstire din Iași*

Cea mai veche mănăstire din Iași este "Golia", construită în 1564 de boierul Ioan Golii. A fost arsă de mai multe ori, în 1689 - de oastea polonă a regelui Ioan Sobieski, în 1735, în 1822, suferind și de pe urma cutremurului din 1738. În biserica mănăstirii au fost îngropate viscerele feldmareșalului rus Grigore Alexandrovici Potemkin, la 1791. În 1786 a fost catedrală mitropolitană.

Însă cea mai mare mănăstire din Iași este "Cetățuia", atît datorită numărului de călugări (21, din care 15 sînt pensionari), cît și întinderii sale, în proprietatea mănăstirii fiind zece hectare de pămînt - după părerea părintelui econom Gheronte, de la "Cetățuia". Complexul monastic de aici cuprinde biserica, cu hramul "Sfinții Apostoli", zidul de incintă, clopotnița, baia, casa domnească, vechea stăreție, cu sala gotică, și stareția actuală, cu birourile și chiliile.

■ *Nici un stareț nu a fost destituit pînă acum*

Mănăstirea Cetățuia a fost construită între anii 1669-1672 de voievodul Gheorghe Duca. În casele mănăstirii a fost adăpostită multă vreme o tipografie grecească, mult căutată și prețuită la timpul respectiv. Tot de numele acestei mănăstiri se leagă și primul zbor de aviație la Iași, efectuat de Aurel Vlaicu, Dealul "Cetățuii" fiind punctul terminus.

Dar, poate, cea mai celebră mănăstire a Iașului este "Sf. Trei Ierarhi", ce face parte din patrimoniul UNESCO. Construită între anii 1638-1639 de către domnitorul Vasile Lupu, acest monument istoric este faimos datorită dantelăriei în piatră a pereților exteriori și legendei că ar fi fost suflat în aur care, conform părerii specialiștilor, se pare că nu mai e chiar o simplă legendă). Biserica adăpostește mormintele domnitorilor Dimitrie Cantemir și Al.I. Cuza.

Cît privește pe starețiii mănăstirilor, ei sînt numiți, în cazul Iașului, de către Mitropolitul Moldovei și al Bucovinei. Un stareț poate fi destituit, dar părintele Vasile Andreica, consilierul Mitropoliei, nu-și amintește să se fi întîmplat așa ceva vreodată, nici în Iași, nici în România. **(Gynella PARFENIE)**

La Liceul agroindustrial Miroslava

Prima școală de turism montan ecvestru din România

La Liceul agroindustrial din localitatea Miroslava se preconizează deschiderea unei școli postliceale cu durata de un an, care va pregăti ghizi pentru turismul montan ecvestru. Propunerea înființării acestei școli vine din partea francezului Rogert Rigal, specialist în turismul montan ecvestru, care împreună cu directorul liceului, Cerchez Nicolae, au înaintat propunerea spre aprobare Ministerului Învățămîntului și Științei și Ministerului Agriculturii.

Fondurile necesare deschiderii acestei școli vor fi alocate de Fundația Soros și de eventualii sponsori interesați în problema turismului montan.

Diplomele de absolvire vor fi atestate de Ministerul Învățămîntului și Științei.

În urmă cu trei ani, Robert Rigal a organizat un astfel de curs în Suceava, pregătind prima promoție de ghizi montani ecvestri.

În 1990, Robert Rigal a sosit în România după un periplu prin

Europa, de la Camargue (sudul Franței) pînă în nordul Europei, la Cap-Nord, doar cu doi cai. Traseul urma să continue pînă în Mongolia dar, îndrăgostit de munții României și de o româncă, a renunțat la traseul inițial și s-a stabilit aici, încercînd să înființeze o școală de ghizi, unică la noi în țară prin specificul ei.

Inițiativa francezului Robert Rigal este cu atît mai lăudabilă cu cît în domeniul turismului montan, pentru valorificarea frumuseților naturale ale României, nu sînt încă exploatate toate posibilitățile existente. **(Angela ENACHE)**

Un caz teribil la Spitalul de obstetrică-ginecologie

■ *o tînără de 23 de ani se zbate între viață și moarte, în urma unei puternice hemoragii uterine*

O tînără de numai 23 de ani se află la limita dintre viață și moarte din cauza unor grave tulburări de coagularea sîngelui. Ana M. este internată la Spitalul de obstetrică-ginecologie "Elena Doamna", medicii care o îngrijesc fiind nevoiți să facă eforturi uriașe pentru a o menține în viață. Starea gravă în care se află se datorează unei permanente sîngerări prin uter, existînd însă și pericolul unei hemoragii greu de stăpînit în oricare regiune a corpului care ar suferi vreo leziune. Analizele efectuate arată că, din numărul normal de o sută de mii de trombocite/mmc (element al sîngelui care ajută la coagulare), tînăra are doar 2.500 trombocite/mmc. Pentru a o menține în viață, la fiecare două zile i se fac transfuzii masive de sînge, pe care, din nefericire, pacienta îl elimină prin uter. De asemenea, pentru evitarea oricărei alte hemoragii care i-ar putea fi fatală, Anei M. i s-a interzis orice fel de injecții intramusculare, introducerea antibioticelor în organism făcîndu-se numai intravenos. Pentru a rezolva acest caz deosebit de grav a fost constituită o echipă medicală complexă, din care face parte și un medic generalist de la Spitalul "Sf. Spirion". O eventuală intervenție chirurgicală este deocamdată imposibilă, deoarece există riscul unei hemoragii puternice, în urma căreia tînăra ar putea muri pe masa de operație. Aflată sub o permanentă supraveghere medicală, Ana M. supraviețuiește numai datorită transfuziei sanguine. **(Mihaela CĂNĂNĂU)**

Un semnal de alarmă pentru firmele mici și mijlocii din Iași

Privatizarea - o cale de redresare economică

■ *Agenția Română de Dezvoltare propune efectuarea unor cursuri de pregătire pentru personalul din conducere*

În scopul stabilirii modalităților concrete de sprijin a întreprinderilor mici și mijlocii I.M.M., Agenția Română de Dezvoltare a evaluat recent dificultățile cu care se confruntă acestea, precum și necesitățile imediate pentru dezvoltare. În urma analizei activității efectuate de I.M.M. în ultima perioadă a rezultat faptul că aceste întreprinderi trebuie să înregistreze o dezvoltare puternică astfel încît să poată crea un mare număr de noi locuri de muncă.

Un obiectiv principal urmărit pentru cele două tipuri de intreprinderi este privatizarea, ca modalitate de relansare economică. Pentru aceasta, specialiștii A.R.D. au subliniat că se impune realizarea unui sistem informațional bine pus la punct, care să ofere societăților respective accesul rapid la datele din domeniile de activitate ale acestora. În plus, I.M.M. trebuie să inițieze o activitate promoțională intensă și cursuri de pregătire a personalului din conducerea acestora. Precizăm că, în România, cele mai multe societăți cu capital de stat sînt mici și mijlocii, acestea avînd un rol important în dezvoltarea economică generală a țării. **(Mihaela BREZEANU)**

Deoarece la Cotnari a încălcat Legea fondului funciar

Primarul PNȚCD, Mihai Dincă, a renunțat la titlul de proprietate

Primarul comunei Cotnari, județul Iași, Mihai Dincă, a renunțat la titlul de proprietate asupra a 0,5 hectare de teren pe raza comunei Miroslava. La fel ca mulți alți funcționari din județ, Mihai Dincă a obținut titlul de proprietate prin încălcarea Legii fondului funciar. Imediat ce numele primarului Mihai Dincă a apărut pe lista celor implicați în "Afacerea agronomilor", publicată în "Monitorul", Organizația județeană PNȚCD Iași, al cărei membru este, i-a cerut să renunțe la proprietatea ilegală asupra pămîntului, în caz contrar retrăgîndu-i-se sprijinul politic. În ședința de ieri a Comitetului Județean al PNȚCD Iași, primarul Mihai Dincă a afirmat că a înapoiat titlul de proprietate la OCOTA Iași, pentru anulare. Președintele PNȚCD Iași, deputatul Vasile Lupu, a declarat că, în acest caz, "nu se mai pune problema retragerii sprijinului politic". **(Teo POPESCU)**

Tragic accident feroviar lîngă gara Nicolina

■ *o fetiță de doi ani și trei luni a fost lovită de tren și a decedat la spital*

Vineri, 24 iunie, în pasajul pietonal de trecere la nivelul șinelor de cale ferată din apropierea Gării Nicolina s-a produs un tragic accident feroviar. Maria Butnaru, de 26 de ani, în timp ce traversa pasajul împreună cu fiica ei, Georgiana, în vîrstă de 2 ani și 3 luni, au fost lovite de trenul personal 6312 Iași-Mărășești. Mecanicul de locomotivă a observat femeia ce traversa pasajul și a încercat să o atenționeze printr-un semnal sonor, pe care Maria Butnaru nu l-a auzit sau nu i-a dat importanță. În urma impactului cu locomotiva, femeia și fetița au fost aruncate în afara gabaritului liniei. Maria Butnaru a fost transportată la Spitalul de neurochirurgie, unde a suferit o operație dificilă pe creier, acum fiind în afara oricărui pericol. Din nefericire, fetița, Georgiana, a decedat la Spitalul de copii "Sf. Maria", la puțin timp după internare. **(Anca SĂLCEANU)**

Oameni de a căror soartă nu se îngrijește nimeni

Ioan Târnaveschi nu are nici unde locui, nici bani cu care să-și cumpere o pîine

■ *de trei ani, el umblă în zadar pe la ușile administrației locale, pentru a-și recăpăta 6,86 hectare de teren din comuna Popricani*

Ioan Târnaveschi, de 68 de ani, bolnav, nu mai are unde locui și nici din ce să trăiască, deși este proprietar de drept a 6,86 hectare de teren în comuna Popricani.

În prezent, Ioan Târnaveschi încă mai locuiește într-o casă a Comunității Evreiești din Iași, pe strada Pădure, la nr. 1, dar a fost somat de președintele Comunității să părăsească locuința. Perspectiva de a rămîne fără locuință nu este singurul său necaz. De trei ani, I. Târnaveschi umblă fără succes pe la ușile administrației, încercînd să reintre în posesia celor 6,86 hectare de pămînt care îi revin de drept, așa cum demonstrează cu actele de la dosarul pe care îl poartă asupra sa. Actele sînt semnate de prefectul Dan Gâlea și de vicepreședintele Consiliului Județean Iași, Lucian Flaișer, care au cerut primarului comunei Popricani, Constantin Vornicu, să execute punerea în posesie.

Primarul Constantin Vornicu a recunoscut că Ioan Târnaveschi este îndreptățit să primească pămîntul, dar pînă nu se vor termina lucrările agricole din acest an, nu îl va putea pune în posesie.

Ioan Târnaveschi, avînd tije la ambele picioare, cu mîna stîngă paralizată, ne-a declarat că, în acest caz, nu îi mai rămîne decît să intre în greva foamei. **(Teo POPESCU)**

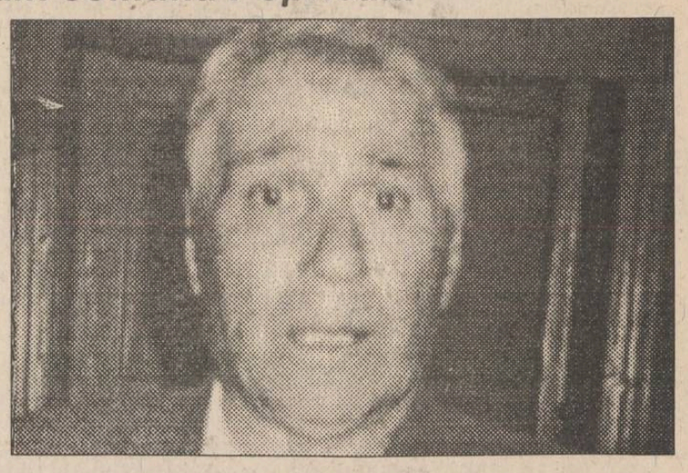

În fotografie, Ioan Târnaveschi

Trei milioane lei datorie către RAJAC

■ *în cazul în care nu se vor găsi căi pașnice pentru recuperarea banilor, se va apela la Poliție*

Pentru a recupera cele aproape trei miliarde lei pe care agenții economici și populația Iașului le datorează RAJAC, conducerea regiei va lua măsuri drastice. Astfel, în temeiul legii, ce permite închiderea apei fără preaviz pentru consumatorii fraudulоși și cu preaviz de trei zile pentru cei rău-platnici, și în conformitate cu decizia Consiliului Județean Iași nr. 98/ 1993, se va sista furnizarea apei la agenții economici mari consumatori, la asociațiile de locatari și în special la SRL aflate la parterele blocurilor. "Din punct de vedere social, problema este foarte gravă", ne-a declarat Vasile Meglei, inginer șef la RAJAC-Iași. "Datorită neplatei la termen a datoriilor față de RENEL, vom fi puși în imposibilitatea alimentării cu energie a stațiilor de pompare, ceea ce va avea efecte dezastruoase pentru populație și industrie". Conducerea RAJAC-Iași atrage atenția în special acelor SRL din blocurile de locuințe care nu au încheiat contracte cu RAJAC-Iași că se înscriu în categoria consumatorilor frauduloși, la care se aplică un tarif majorat de zece ori, începînd cu data branșării acestora la conducta de apă. O altă măsură care va fi luată este majorarea de două pînă la patru ori a tarifului pentru agenții economici care depășesc consumul de apă planificat. Recuperarea datoriilor sau debranșarea de la rețeaua de distribuție a apei va fi efectuată de către cinci echipe (formate din angajați ai regiei) care s-au înființat prin Decizia 110/1994, emisă de Consiliul Județean Iași pe data de 21 iunie. În cazul în care aceste echipe se vor confrunta cu situația de forță majoră (refuzul de plată a datoriilor sau rebranșarea clandestină) se va apela la reprezentanții puterii locale și la Poliție. **(Laurențiu GRIGORAȘ)**

INTERELECTRIC S.A.

FAXURI PROFESIONALE

Telefax profesional cu robot telefonic MITA TC-90 — 1.630.000 lei *

Telefax profesional pe hîrtie normală MITA TC-650 — 4.150.000 lei *

Telefax OKI - 450 — 1.155.000 lei*

Fax, telefon, robot telefonic și copiator într-un singur aparat

Panasonic KX-F155 — 999.500 lei*

Panasonic KX-F150 — 1.292.000 lei*

Panasonic KX-F195 — 1.278.000 lei*

Panasonic KX-F250 — 1.339.000 lei*

INTERELECTRIC S.A. IAȘI ASIGURĂ SUPORT TEHNIC PENTRU ORICE TIP DE TELEFAXURI Panasonic mita OKI (Service, piese de schimb și consumabile)

Iași, str. ELENA DOAMNA nr. 24
Tel.112366 ; 112004 Fax: 112447 ; 112366

*Prețurile nu includ TVA și sînt calculate la 01.06.94

MEGA OIL
15W40
20W40
SAE40
FAX: 032/144577

FOARTE AVANTAJOS!

S.C. SURSA MOLDOVEI S.A

anunță că s-au reluat înscrierile pentru produsele:

- Frigider 240 l - 318.000 lei;
- Frigider 180 l - 280.000 lei;
- Frigider 140 l - 240.000 lei;
- Congelator 160 l - 380.000 lei;
- Congelator 120 l - 307.000 lei;
- Mașini spălat cu storcător - 267.000 lei;
- Mașini spălat fără storcător - 165.000 lei;

Nu se percepe dobîndă.
Termen de garanție 1 an.

Relații la sediul nostru din Calea Chișinăului nr. 17, tel.127114, 127118.

TOFAN GRUP

Un renume cîștigat pe șosele

Corespondență din București: Guvernul din nou la răscruce

Astăzi se va citi în Parlament moțiunea de cenzură inițiată de PDAR și CDR

■ moțiunea va fi dezbătută joi ■ săptămîna parlamentară a produs destule tensiuni în urma discutării Legii învățămîntului în Camera Deputaților și votării Legii caselor naționalizate în Senat ■

Deși Campionatul Mondial de fotbal ține capul de afiș în întreaga lume, deci și în România, totuși pe malurile Dîmboviței interesul pentru politic nu a scăzut deloc. Și aceasta datorită unei săptămîni în care Opoziția și Puterea și-au încrucișat violent "săbiile".

Luni, 20 iunie, Senatul a votat într-o variantă mult mai restrictivă chiar decît cea a Guvernului, Legea caselor naționalizate. Opoziția nu a dat girul "renaționalizării imobilelor" și nu a participat la vot. Aberanta formă a acestei legi a fost validată numai de către senatorii P.D.S.R., P.U.N.R., P.R.M. și P.S.M., dar modul de desfășurare a scrutinului a frizat ilegalitatea, patru senatori care nu se aflau în sală apărînd pe listele votanților. "Sper ca în Camera Deputaților această lege să fie corectată, deși nu am motive să fiu prea optimist", a declarat senatorul P.A.C. Emil Tocaci, după adoptarea ei de către Senat. "Textul acestei legi va ajunge cu siguranță la Curtea Constituțională", a precizat senatorul P.N.Ț.C.D. Șerban Săndulescu.

Dacă în Senat s-a produs "ruptura" dintre Opoziție și majoritari, dezbaterile și votarea Legii Învățămîntului erau să producă sciziuni în cadrul Opoziției din Camera Deputaților. Totul a pornit de la amendamentele - unele exagerate - ale U.D.M.R., pe care, în parte, nici cei mai radicali din Opoziție nu le-au susținut pe față. Amenințarea ruperii punților de legătură dintre C.D.R. și U.D.M.R. s-a suprapus la un moment dat cu o posibilă și surprinzătoare apropiere între maghiari și moderații din P.D.S.R., aceștia din urmă primind indicații în acest sens de la Cotroceni, indicațiile fiind de natură să arunce praf în ochii Consiliului Europei. Totuși, pretențiile U.D.M.R. de a se studia anumite materii (Istoria, Geografia etc.) în limba maternă și de a se studia în facultățile tehnice și în limba maghiară au căzut la vot. Drept consecință, U.D.M.R. (ca de altfel și P.L.'93) au votat contra. În rest, Opoziția a votat pozitiv sau s-a abținut. Chiar dacă a trecut de Camera Deputaților, legea este considerată de toată lumea ca imperfectă. Un exemplu elocvent îl constituie "religia", care a fost inclusă în programă, dar studiul ei este facultativ. Marea hibă a acestei legi se înregistrează - o recunoaște și ministrul Învățămîntului - la capitolul financiar. Dar acesta a făcut obiectul Legii bugetului de stat. Singura "voce" care a considerat ca fiind perfectă această lege vine dinspre Cotroceni, prin purtătorul de cuvînt al Președinției, dl. Chebeleu, care a făcut afirmații în acest sens, vineri, 24 iunie, în cadrul săptămînalei conferințe de presă.

În ciuda disensiunilor mai sus amintite, totuși Opoziția și-a strîns rîndurile și a reușit să prindă... ultimul tren (termen de depunere) al Moțiunii de Cenzură. Spre deosebire de precedentele moțiuni, textul actual se leagă de nerealizările echipei Văcăroiu. Moțiunii - inițiată de P.L.'93 - i s-a alăturat și cea a P.D.A.R., iar o parte din senatorii P.U.N.R. s-ar părea că agreează cele două "căi de atac" împotriva executivului.

Oricum, Moțiunea va fi prezentată plenurilor astăzi și ea stîrnește temeri chiar în rîndul unor membri din cadrul partidului de guvernămînt, care consideră această moțiune superioară celor precedente.

Mai mult ca sigur "meciul" Opoziție - Putere (există șanse ca acesta să se extindă și prin declanșarea procedurii de suspendare din funcție a președintelui Ion Iliescu) va fi la fel de interesant și de echilibrat ca majoritatea confruntărilor fotbalistice de dincolo de Ocean.
(Lucian GHEORGHIU)

La Botoșani

Presiuni politice la Camera de Comerț și Industrie

Așa după cum anticipam în ziarul de vineri, Adunarea generală a Camerei de Comerț și Industrie Botoșani nu a mai avut loc datorită numărului extrem de redus al participanților. Din 641 membri înscriși, din care 167 cotizanți, au fost prezenți doar 37. Adunarea a fost amînată pentru 6 iulie 1994, cînd se va ține indiferent de numărul celor prezenți. Despre "puciul" pregătit împotriva actualei conduceri, dl. Dan Andrașcu, președintele C.C.I., ne-a comunicat în exclusivitate: "Membrii noștri n-au venit la Adunarea generală deoarece s-a creat un grup de presiune care a încercat presiuni prin diferiți agenți economici, cărora le-au facilitat niște lucruri care nu sînt de competența mea să le analizez. Sînt interese personale ale unor oameni care, din păcate, fac parte din politică. A face - cum fac ei - în fiecare zi ședințe cu diferiți agenți economici numai pentru faptul că pot reprezenta un vot aici mi se pare josnic. Noi trebuie să elaborăm o «platformă-program» pentru următorii patru ani, indiferent cine va fi președinte. Mulți mai cred că C.C.I. este o transformare a fostei Comisii economice a județenei de partid. Știu cine se străduiește să-mi ia locul, dar asta nu discut aici". La rîndul său, dl. Mircea Dănuța, om de afaceri, a menționat: "Am plecat scîrbit de la încercarea asta de Adunare generală. În sală erau numai foști activiști P.C.R., azi mari capitaliști".

PRM va înălța o statuie mareșalului Ion Antonescu

La ultima conferință de presă a filialei Botoșani a P.R.M., președintele filialei, dl. Florin Marțolea, a anunțat intenția partidului de a înălța la Botoșani o statuie mareșalului Antonescu. În acest scop va fi organizat un concurs pentru realizarea machetei, locul de amplasare fiind deja stabilit cu primăria locală.

La aceeași conferință de presă, profesorul de istorie Ștefan Dragomir, fost lider al filialei, a comunicat o descoperire personală, aceea că în actualul context politic membrii P.R.M. sînt mai buni români decît membrii altor partide; insistența cu care profesorul a susținut această inepție a contrariat pînă și pe colegii săi de partid. Tot profesorul Dragomir care este "eminența cenușie" a filialei a recunoscut că P.R.M., fiind un partid tînăr, fără prea multă experiență, nu are încă o doctrină politică, socială și economică. La aceeași conferință de presă s-a reafirmat dorința P.R.M. ca în România să aibă loc alegeri anticipate.
(Val GURALIUC)

Majorările salariale din învățămînt

"Praf în ochii bugetarilor"

"Grila de salarizare din învățămînt este total nesatisfăcătoare, iar majorările salariale care intră în vigoare începînd cu 1 septembrie nu reprezintă decît praf în ochii bugetarilor", a declarat conf. dr. Adrian Negrea, președintele Sindicatului salariaților din Universitatea Agronomică "Ion Ionescu de la Brad". Liderul sindical de la Universitatea Agronomică a explicat că aceste ultimele majorări salariale sînt de fapt indexări și compensări de care oricum bugetarii din învățămînt ar fi beneficiat laolaltă cu ceilalți bugetari, dar, probabil, începînd cu luna octombrie. Adrian Negrea a prezentat aceste nemulțumiri ministrului Muncii și Protecției Sociale, Dan Mircea Popescu, care s-a aflat săptămîna trecută la Iași și intenționează să ia legătura și cu parlamentarii ieșeni, cărora dorește să le expună problemele bugetarilor din învățămîntul superior. Cît despre Legea Învățămîntului, Adrian Negrea și-a exprimat îndoiala că va fi adoptată în timp util și de Senat, astfel încît să intre în vigoare începînd cu noul an de învățămînt.
(Cristina LECA)

O familie s-a distrus prin plecarea tatălui într-o țară străină

■ *doi băieți sînt arestați, iar mama lor a fost distrusă de drogurile aduse din străinătate de către unul din fiii ei*

Medicii comisiei ieșene medico-psihiatrice pentru minori l-au expertizat, săptămîna trecută, pe Cornel Verdeș (16 ani) din Fălticeni - Suceava. Tînărul este învinuit de complicitate la furt din autoturisme și tăinuire.

Din ancheta socială prezentată comisiei a reieșit că mama minorului Cornel Verdeș consumă de cîțiva ani droguri, pe care fiul ei mai mare, Adrian Verdeș (22 ani), le aduce din Canada. Cornel Verdeș a făcut afirmații surprinzătoare în fața membrilor comisiei. El a declarat că fratele său a făcut în ultimii doi ani mai multe deplasări la tatăl lor, stabilit în Canada, în urmă cu treisprezece ani. De asemenea, el a mai afirmat că fratele său Adrian este anchetat, în prezent, de organele de Poliție din Suceava, pentru introducerea de stupefiante în țară și stabilirea unor contacte cu traficanți de dincolo de Prut.

Ca urmare a consumului de droguri, mama adolescentului se află într-o stare avansată de degradare fizică și psihică, ea fiind parțial paralizată.

Lipsit de supraveghere din partea părinților, tînărul Cornel Verdeș a întrerupt școala și a intrat în anturaje dubioase. În săvîrșirea faptelor pentru care a fost arestat, Cornel Verdeș a fost antrenat de indivizi majori.

În acest caz, stabilirea tatălui în străinătate s-a dovedit a fi o nenorocire pentru întreaga familie, rămasă în țară. Cei doi copii sînt arestați, iar mama lor a fost distrusă de drogurile aduse de Adrian din Canada.
(Nicolae MANOLIU)

Noi reglementări vamale pentru turiști

■ cum se pot scoate din țară obiectele prețioase și alte bunuri personale

Guvernul României a adoptat, de curînd, o hotărîre conform căreia persoanele fizice cu cetățenie română pot aduce în țară bunuri de același fel, produse în străinătate, fără plata taxelor vamale, în limita valorii totale de 250.000 lei. Persoanele care pleacă în străinătate în interes de serviciu pot scoate din țară, fără plata taxelor vamale, bunuri de uz personal, familial și gospodăresc, precum și alte bunuri în valoare de pînă la 100.000 lei. Turiștii cu domiciliul în România, care ies din țară mai mult decît o dată pe an, pot scoate, fără plata taxelor vamale, bunuri în limita valorii totale de 25.000 lei și cu plata taxelor vamale în limita valorii totale de 25.000 lei.

În cazul micului trafic de frontieră, călătorii români sau străini pot scoate din țară, fără plata taxelor vamale, îmbrăcăminte, încălțăminte, medicamente pentru folosință personală, alte bunuri, în limita valorii de 25.000 lei. Persoanele fizice pot expedia din țară, prin colete, cu plata taxelor vamale, bunuri în limita valorii totale de 100.000 lei. De asemenea, persoanele fizice pot introduce sau scoate din țară, fără a fi supuse declarațiilor în scris și fără plata taxelor vamale, bijuteriile de uz personal, în următoarele limite: pentru bărbați - o verighetă, două inele, un ceas cu sau fără brățară, un medalion cu lănțișor, două perechi ochelari, o trusă creion-stilou, un ac cravată; pentru femei - o verighetă, două inele, două medalioane cu lănțișor, două perechi cercei, două brățări, o broșă, un colier, două perechi ochelari.
(Săndel TACU)

Deputatul PSM Tudor Mohora consideră că

"Locuințele naționalizate ar trebui să fie vîndute actualilor chiriași"

"Este adevărat că în perioada de instaurare a regimului comunist s-au făcut multe nedreptăți și abuzuri în naționalizarea unor locuințe" a declarat deputatul Tudor Mohora, vicepreședintele Partidului Socialist al Muncii, aflat pentru cîteva zile la Iași. Deputatul socialist consideră că realitatea existentă în privința caselor naționalizate trebuie cercetată în funcție de datele ei de astăzi, "trebuie analizat totul cu atenție: ce categorie de cetățeni ar atinge, ce probleme ar soluționa și ce efecte negative ar avea legea caselor naționalizate".

Tudor Mohora, vicepreședinte al PSM

Liderul P.S.M. a afirmat că partidul din care face parte consideră că locuințele naționalizate trebuie vîndute actualilor chiriași, iar proprietarii sau urmașii acestora să fie despăgubiți pentru bunurile imobiliare pe care le-au deținut înainte de naționalizare.
(Cristina LECA)

Liderul PL '93, Dinu Patriciu, pune degetul pe rană

"Convenția este un dinozaur căruia i se mănîncă din coadă și nu reacționează"

Conferința de presă a CDR, de sîmbătă, a avut drept scop marcarea unității acestei formațiuni în acțiunile politice inițiate în săptămîna anterioară. "Toate sondajele arată că formațiunile componente ale CDR sînt în creștere, astfel încît, pe ansamblu, se obține un procent de 46%. Aceasta înseamnă că CDR este prima forță politică a țării", a declarat Emil Constantinescu. Domnia sa a dezmințit toate afirmațiile conform cărora în cadrul CDR există tensiuni majore. "Există idei și idei, dar ele sînt puse la vot în mod democratic". Astfel, două inițiative majore ale partidelor din opoziție - moțiunea de cenzură elaborată de PL 1993 și procedura de suspendare a Președintelui, inițiată de PNȚCD - au fost discutate și aprobate în Consiliul Executiv al Convenției. "Dacă nu ar fi existat această dezbatere, probabil, șansa acestor inițiative ar fi minimă", a mai declarat Emil Constantinescu. Dinu Patriciu, prezent la coferința de presă a declarat în final: "Convenția Democratică este un dinozaur căruia i se mănîncă coada și trece multă apă pe Dunăre pînă să reacționeze. Dacă nu se va schimba ceva în mecanismul decizional, dacă această structură nu se va moderniza la viitoarele alegeri, CDR va dispărea". În replică, Emil Constantinescu a declarat: "Trebuie să vă reamintesc faptul că inițiativa PL 11993, de transformare a CDR în partid, a fost respinsă în unanimitate de Consiliul Executiv al CDR. Bineînțeles, va exista în continuare posibilitatea părăsirii acestei structuri de orice formațiune politică componentă".

S.C. STANDARD COMERCIAL MOLDAVIA S.A.
♦ mobilier;
♦ dușumele;
♦ binale (uși, geamuri);
♦ căsuțe sau cabane din lemn;
Execută la cerere, cu materialul clientului
Efectuează reparații mobilier pentru birouri.
Str. Bradului nr. 5.
Telefon 122850, 122821. Fax 127937.

S.C. TRUST CONSTRUCȚII S.A. IAȘI
B-dul Copou nr. 3
organizează concurs pentru ocuparea postului de
MANAGER
Criteriile de selecție sînt în conformitate cu art. 13, alin. 2 din Legea nr. 66/1993 și art. 14 din Normele Metodologice privind selecționarea managerilor și încheierea contractelor de manager.
Relații suplimentare la telefon 032/147367 sau la sediul societății.
Concursul va avea loc în ziua de 22 iulie 1994.

AGFA Agfa FILM
♦ Developări de înaltă calitate în maximum o oră
♦ Fotografii de orice dimensiune
♦ Developări filme orice tip și dimensiune
♦ Fotografii pașaport în 2 minute
AGFA garantează calitatea fotografiei dvs.
Cuza Vodă nr. 9, telefon 113846
AGFA Agfa FILM

RADIO NORD-EST IAȘI
72,44 FM - STEREO
Cele mai sensibile piese, cele mai tandre voci care s-au auzit vreodată, într-un top menit să ne facă să dorim ... singurătatea
ora 21.10
TOP 11 SLOW
DE 11 ORI ... SINGURĂTATE
Realizator: DRAGOȘ OLTEANU
ora 23.00
NOCTURNĂ TRANSATLANTICĂ
emisiune muzicală inedită, realizată la New-York de Liviu Cangiopol
Tel. 032/142446, 146363;
pentru corespondență: O.P. nr.7, C.P. 1618

Ce prevede Programul de privatizare al Guvernului și cum l-a primit Banca Mondială

■ **cei care au mai multe carnete cu certificate de proprietate le vor putea folosi abia din februarie 1995**

În 1991, la lansarea privatizării prin certificatele de proprietate, populația adultă a României urma să fie împroprietărită cu 30% din avuția întreprinderilor cu capital de stat, pe baza certificatelor de proprietate care urmau să fie transformate în acțiuni. Certificatele s-au distribuit, populația le-a primit și le-a păstrat sau le-a vîndut, iar partea de 30% din capitalul statului a fost trecută sub administrarea celor cinci F.P.P. Însă momentul transformării certificatelor în acțiuni, adică cel în care cetățenii devin efectiv acționari, deci pot încasa dividende din acțiunile lor la cele cinci F.P.P., nu a mai venit.

Planul "Coșea" inițiază demararea procesului privatizării de masă încercînd să rezolve și problema împărțirii capitalului de privatizat între F.P.P. și F.P.S., care deține restul de 70% din acțiuni. Acestea sînt cele două etape ale planului "Coșca": transformarea certificatelor de proprietate în acțiuni și vînzarea - pe bani sau pe mai multe certificate - a acțiunilor rămase în proprietatea F.P.S. Pentru aceasta urmează a se face publică, la sfîrșitul lunii iulie, o listă cu 3.000 de întreprinderi ce urmează a fi privatizate în 1994.

Fiecare din aceste întreprinderi va face publică "cartea sa de vizită", precum și numărul de acțiuni în care se împarte capitalul său social, după care posesorii de certificate vor putea veni să ia acțiuni la schimb. În această fază există două limitări: mai întîi, au prioritate salariații și pensionarii întreprinderii și apoi, în ceea ce ministrul Mircea Coșea numește " primul val de privatizare", se va putea schimba doar un carnet de certificate de persoană la fiecare întreprindere. Cei care au mai multe carnete, cumpărate de pe piață la prețuri mult sub valoarea lor, nu vor

Ministrul însărcinat cu reforma, Mircea Coșea

putea folosi decît un singur carnet. Abia după ianuarie 1995 accesul lor la acțiuni va deveni liber și neîngrădit.

Aici apar și criticile Băncii Mondiale. Dorind să asigure echitatea, mecanismul d-lui Coșea își anulează eficiența.

Principiile "primul venit - primul servit" și "un om - un carnet - o întreprindere" vor face ca cei mai iuți de picior să schimbe certificatele la întreprinderile mai bune, procentul de 30% din acțiuni să fie atins rapid, iar alții, care dispun de mai puține informații, să rămînă cu certificatele.

Planul "Coșea" prevede că bariera de 30% poate fi depășită pînă la 51%, dacă cererea pentru acțiuni este mare. În acest caz, ori F.P.S. cedează o parte din acțiuni F.P.P., ori doritorii vor putea cumpăra cu bani mai multe acțiuni, ajutați de împrumuturile de la F.P.S., cu dobîndă redusă. În prima variantă, însă, achiziționarea cu certificate a mai mult de 30% din acțiuni nu lasă loc pentru vînzarea pe bani a restului, ceea ce îngrădește capitalizarea întreprinderilor. Nici limitarea numărului certificatelor de proprietate convertibile în primul val la un singur carnet nu este agreată de Banca Mondială întrucît aceasta va face ca proprietatea să fie foarte dispersată și, practic, nimeni să nu aibă volanul conducerii întreprinderii după privatizarea ei. Iar faptul că această limitare ar bloca accesul celor cu mai multe certificate, a "speculanților" - cum am fost uneori denumiți - vine ușor în contradicție cu însăși funcționarea pieței libere. În fond, nimeni n-a fost silit să-și vîndă certificatele, iar dacă a făcut-o nu trebuie să-l supere avantajele celui care le-a cumpărat. Așa-zisul plan "Coșea" apare favorabil pentru ideea de fond, aceea de a face, în sfîrșit, privatizarea, însă riscă să se împotmolească în argumente de etică și într-un protecționism care va încetini procesul.

Xenofobia rusească

"Bucovina - încă o «cangrenă» separatistă pe corpul Ucrainei"

■ ***un comentariu al agenției ITAR-TASS***

Încă o "cangrenă" separatistă se declanșează pe corpul Ucrainei - Bucovina, regiunea pitorească sud-vestică, aflată la frontiera cu Moldova și România. În centrul regional Cernăuți a fost adus în fața justiției ziarul Asociației locale românești Eminescu, "Plai românesc". Potrivit direcției regionale de presă, ziarul promovează o campanie de materiale provocatoare care seamănă vrajbă și tensiuni în societate și care cere revizuirea frontierelor de stat. O confirmare a acestui fapt o constituie și premiul pe care l-a primit de la vecini, la sfîrșitul anului trecut, redactorul "Plaiului", Vasile Tereșanov - Premiul național al Fondului "România Mare". După cum a relatat presa românească, acest premiu a fost acordat "pentru creația publicistică și poetică promovată de ziar în condițiile unei crunte persecuții pentru realipirea pe cale pașnică a Bucovinei la patria mamă".

Fără o incursiune istorică nu te poți descurca ușor în actualele pretenții teritoriale (să ne amintim de războiul din Balcani și de Caucaz). Pactul Ribbentrop-Molotov are ecou în Europa răsăriteană. Și, deși România a recunoscut independența și suveranitatea Ucrainei, recunoscînd prin aceasta integritatea și imuabilitatea frontierelor acesteia, pretențiile ei față de Basarabia și Bucovina sînt aceleași. În Bucovina - și aceasta este regiunea Cernăuți - și în prezent trăiește o populație românească în proporție de 20 la sută. Odată cu perestroika, autoritățile locale au întreprins numeroase acțiuni pentru renașterea spirituală a națiunii. Aici funcționează 55 de instituții preșcolare, 86 de școli cu predare în limba română, catedre de filologie română la Universitate și la școli medii și de specialitate. Numeroase străzi și localități au recăpătat denumirile lor istorice. Au apărut șase societăți culturale românești. Însă, pentru asociația ce poartă numele lui Eminescu, acest lucru este prea puțin. Ea pretinde autorităților locale măsuri ce sînt inacceptabile: crearea unei universități pur românești la Cernăuți, recruții români să-și satisfacă serviciul militar acasă, dubla cetățenie româno-ucraineană în condițiile în care în Ucraina nici nu există o asemenea legislație. Iar, nu demult, în anul 1992, în satele ținutului a apărut tricolorul românesc și s-au auzit chemări la reunificare. În sfîrșit, răbdarea Ministerului Justiției din Ucraina, care a avertizat asupra amestecului inadmisibil al unei organizații obștești în activitatea puterii executive de stat, a luat sfîrșit.

Din străinătate se fac auzite permanent apelurile fronturilor naționale ale unor deputați ai Parlamentului României "de a salva de urgență pe frații de sînge", de a revizui Pactul Ribbentrop-Molotov.

Adepții "României Mari", după ce au suferit deja un eșec cu Moldova, au hotărît acum să lupte pentru Bucovina. A venit timpul și justiția ucraineană a hotărît, în sfîrșit, să-i frîneze pe luptători cu forța legii. Dosarul ziarului "Plai românesc", care aparține asociației ce poartă numele lui Eminescu, este examinat acum de Tribunalul raionul din Cernăuți.

TELEX

■ **În Somalia au reizbucnit luptele**

În urma izbucnirii sîmbătă a luptelor dintre facțiunile rivale din Somalia, la spitalul românesc de campanie din capitala somaleză au fost tratați 18 oameni, 17 localnici și un membru al forței ONU.

■ **Senatorul PNȚCD Ioan Alexandru continuă să se afle într-o stare gravă**

Starea sănătății senatorului Ioan Alexandru se înrăutățește. Astăzi, o echipă de specialiști români alcătuită din cadre universitare din Timișoara și București se va deplasa la Szeged pentru a analiza împreună cu echipa de medici maghiari oportunitatea altor acțiuni medicale în favoarea bolnavului.

■ **Numărul șomerilor din Ungaria a scăzut în luna mai**

Cifrele oficiale indică continuarea scăderii numărului de șomeri din Ungaria în luna mai, informează săptămînalul Balkan News. Rata șomajului a scăzut în luna mai la 11,4%, de la 11,8% în aprilie, fiind înregistrați 570.600 de șomeri. În aceeași lună, 70.800 de noi locuri de muncă au fost create de expansiunea economiei maghiare, îndeosebi în industria construcțiilor. Dintre persoanele a căror perioadă de acordare a ajutorului de șomaj a expirat, 191.200 au beneficiat de sprijin financiar din partea consiliilor locale.

■ **Guvernul japonez a demisionat**

Primul ministru japonez Tsutomu Hata a demisionat sîmbătă. Demisia guvernului face ca votul parlamentului să devină inutil. Hata a adăugat că lasă parlamentului grija unei decizii privind viitoarea administrație a Japoniei. Prin decizia sa, premierul japonez a dorit să evite organizarea de alegeri anticipate, lucru care ar fi condus la apariția unui vacuum de putere ce ar fi durat cel puțin o lună.

Probabil pentru că a început sezonul estival

IRA a anunțat că își va înceta lupta de gherilă

■ ***liderii politici ai Armatei Republicare Irlandeze au ajuns la concluzia că lupta pentru suveranitate este anacronică și că un acord ar ajuta la îmbunătățirea situației economice a Irlandei de Nord***

Armata Republicană Irlandeză (IRA) intenționează să anunțe în cîteva zile încetarea luptei sale de gherilă împotriva administrației britanice a Irlandei de Nord, informează "The Mail" în ediția sa de duminică, preluat de REUTER. Citînd surse naționaliste irlandeze, "The Mail" susține că Gerry Adams, liderul Sinn Fein, aripa politică a IRA, încearcă să obțină consimțămîntul radicalilor IRA pentru încheierea unui acord de pace. "El încearcă să obțină consimțămîntul tuturor celor aproximativ 200 de activiști de bază ai IRA. Eventualele divergențe ar putea conduce la crearea unei noi grupări republicane care să dorească să-și continue lupta teroristă", se scrie în articol. Potrivit aceleiași surse, Adams ar urma să anunțe încetarea luptei de gherilă ca răspuns la Declarația din Downing Street, semnată de guvernele irlandez și britanic la 15 decembrie anul trecut. Se precizează că Adams ar fi de părere că lupta pentru suveranitate ar fi anacronică și că un acord ar ajuta la îmbunătățirea situației economice a Irlandei de Nord. De asemenea, un alt avantaj al acordului de pace ar fi că grupările protestante loialiste ar rămîne izolate ca singurele forțe teroriste din Irlanda de Nord. "The Mail" informează că, după anunțarea încetării luptei de gherilă a IRA, va fi organizată o conferință la care vor participa cele două guverne și toate părțile constituționale implicate direct.

În privința masacrului de la Hebron

Soldații israelieni sînt nevinovați

■ **cel puțin acesta este rezultatul anchetei oficiale israeliene**

Potrivit anchetei oficiale din Israel asupra masacrului de acum 4 luni de la Hebron în care 29 de palestinieni au fost împușcați mortal, Baruch Goldstein, un colonist evreu, a acționat de unul singur. Ancheta nu a găsit probe concludente care să implice familia lui Baruch, alți coloniști sau soldați israelieni. 29 de palestinieni au fost împușcați de către Goldstein, dar, în învălmășeala care a urmat, alții au fost împușcați de soldații israelieni care au crezut că au de-a face cu o revoltă.

Un soldat britanic acuzat de atentate în Irlanda de Nord

■ ***el este de origine nord-irlandeză***

Un soldat aflat în serviciu într-una din unitățile armatei britanice din Irlanda de Nord a fost pus sub acuzare, sîmbătă, de un tribunal din Belfast, ca fiind autorul unui atentat cu bombă, ce a costat viața unui membru al comunității catolice, în luna martie a.c. Cel ucis, tată a patru copii, era șofer și a murit pe loc în momentul în care o bombă-capcană a explodat sub camionul său. La vremea respectivă, atentatul a fost revendicat de gruparea extremistă protestantă "Forțele voluntare din Irlanda de Nord", care și-a propus ca scop să saboteze convorbirile anglo-irlandeze de reglementare a conflictului din această provincie, aflată sub administrație britanică. Soldatul respectiv, pe numele de Neil Irwin, face parte dintr-o unitate militară alcătuită exclusiv din tineri recrutați din Irlanda de Nord și, în afara atentatului susmenționat, el a fost acuzat de a fi complice la alte patru atentate. Republicanii naționaliști irlandezi, predominant catolici, au acuzat în repetate rînduri trupele britanice din Irlanda de Nord de a coopera în secret cu grupările extremiste protestante.

Ucraina are de ales între naționalism și economie de piață

■ **actualul președinte, Leonid Kravciuk, un naționalist convins, pare să aibă cele mai multe șanse**

Ieri, în jurul orei 11,00, actualul președinte și favoritul sondajelor de opinie de pînă acum, Leonid Kravciuk, și-a exercitat dreptul constituțional la o secție de votare din centrul Kievului. Președintele părea încrezător, stăpîn pe sine și chiar relaxat. Apoi, timp de 25 de minute, Kravciuk a răspuns cu răbdare întrebărilor ziariștilor prezenți la secția de votare. Președintele ucrainean a respins din nou, cu această ocazie, ideea creării unei uniuni a statelor slave, respectiv a Rusiei, Ucrainei și Belarus. "Dacă s-ar naște o asemenea uniune a statelor slave, în afara ei ar rămîne circa 30 de milioane de ruși, ucraineni și belarusi, care vor dori, desigur, să se mute în marea uniune", a spus Leonid Kraviuk. În opinia președintelui, fostele republici sovietice ar tinde spre divizarea în slave și ne-slave. Republica Moldova este exemplul cel mai elocvent: "Transnistria va dori să se unească cu slavii, deci ce-i mai rămîne de făcut celeilalte părți? Cu România?" - a încheiat Leonid Kravciuk.

Sondajele de opinie sugerează că actualul președinte și fostul premier, Leonid Kucima, sînt candidații cu cele mai mari șanse din totalul de șapte. Kravciuk este un fost nomenclaturist comunist care a devenit primul președinte al Ucrainei după ce a adoptat o atitudine puternic naționalistă. În campania electorală, Kravciuk a

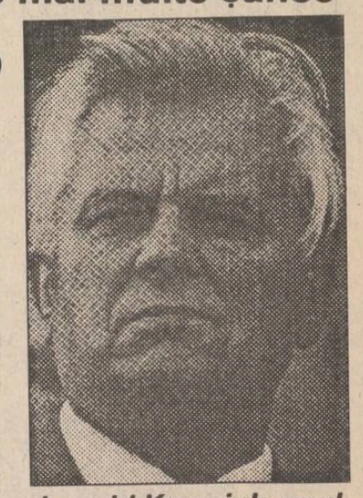

Leonid Kravciuk, unul din cei șapte candidați pe care nu-l vor votă românii din Bucovina

marșat pe independența Ucrainei, în timp ce Kucima susține că întărirea legăturilor cu Rusia constituie cheia redresării economiei. Economia Ucrainei s-a aflat într-un declin continuu de cînd Kravciuk a preluat puterea acum doi ani și jumătate.

Cosmodromul de la Baikonur va costa 115 milioane de dolari pe an

Costul închirierii de către Rusia a centrului spațial de la Baikonur ar putea fi de 115 milioane de dolari pe an, informează săptămînalul Balkan News. Această sumă a fost calculată de experții din Kazahstan, care au elaborat proiectul unui tratat, înaintat deja părții ruse. "Proiectul de tratat este perfect compatibil cu cele trei puncte principale ale acordului dintre cele două țări: închirierea complexului spațial de la Baikonur, inclusiv a rampelor de lansare și a instalațiilor din orașul Leninsk, costul chiriei și durata sa de 20 de ani, care va putea fi apoi extinsă pentru alți 10 ani", a declarat șeful Agenției Naționale Spațiale din Kazahstan.

TAMAZ-FRIGOCARNE

Pastrama
- un preparat de lux pentru familia dumneavoastră ?

Nu, dacă veți cumpăra...

PASTRAMA DE VITĂ "TAMAZ"

- un preparat delicios, consistent, pe care-l mănînci cu aceeași poftă acasă, la serviciu, în excursie și la ocazii deosebite.

Preț fabrică - 4.800 lei/kg
Preț desfacere cu amănuntul prin rețeaua de magazine Tamaz - 6.344 lei/kg.

Str. Socola, tel 131890, 126800; fax 135798; telex 22240

ESTE TIMPUL SĂ OPTAȚI PENTRU CALITATE!

Magazinul **AVATTI** vă oferă produse electronice AUDIO-VIDEO ale celor mai renumite mărci din domeniu:

*TV PHILIPS D.51	- 885.000 lei
*TV PHILIPS D.54 TXT	- 1.149.910 lei
*TV SONY D.51 TXT	- 1.652.000 lei
*TV SONY D.51	- 1.149.910 lei
*TV GRUNDIG D.51 TXT	- 781.160 lei
*TV GRUNDG D.54 TXT	- 899.750 lei
*TV MEGAVISION D.51	- 519.908 lei
*TV MEGAVISION D.51 TXT	- 579.970 lei
*TV NEI D.51	- 576.961 lei
*TV NEI D.51 TXT	- 624.987 lei
*TV GOLDSTAR D.51	- 568.996 lei
*TV GOLDSTAR D.51 TXT	- 638.970 lei

Puteți cumpăra și cu plata în rate!

Adresa noastră: str. Ștefan cel Mare și Sfînt nr. 11. Telefon 112810, 174054.

S.C. BERE "ZIMBRU" S.A.

Convoacă toți acționarii societății la adunarea generală care va avea loc în ziua de 23 iulie 1994, orele 11", la sediul societății din b-dul Chimiei nr. 2 Iași, cu următoarea ordine de zi:
1. Prezentarea rezultatelor economico-financiare pe primele 6 luni.
2. Actualizarea bugetului de venituri și cheltuieli pe anul 1994.
3. Actualizarea listei de investiții pe anul 1994.
4. Stabilirea și aprobarea regimului de amortizare a mijloacelor fixe în conformitate cu prevederile Legii 15/1994.
5. Diverse.

În cazul cînd pe 23.07.1994 nu sînt prezenți acționarii reprezentînd 2/3 din capital, a doua convocare este pe data de 30.07.1994, orele 11,00.

GRUPUL COMERCIAL al S.C. SURSA MOLDOVEI S.A

primește comenzi pentru parchet fag

cu dimensiunile 200-400x30-70x22 mm.
Prețul - funcție de dimensiuni - este cuprins între: **8718 și 13.291 lei/mp** (inclusiv T.V.A.).

Relații la sediul nostru din Calea Chișinăului nr. 17, tel.127114, 127118, zilnic între orele 8,00-16,00.

CAFEAUA DE DIMINEAȚĂ

Evocînd o figură din galeria preoților cărturari ai Iașului: Mihai Mănucă

Aurel LEON

Din galeria preoților cărturari ai Iașului, galerie mult bogată, toți cu doctorate și profesori, precum frații Cicerone și Valeriu Iordăchescu, arhimandritul Iuliu Scriban, Ioan Negoiță, Donose, Ilie Gheorghiță, C. Nonea, Sacarlat Porcescu, - să-l comemorăm azi pe modestul între modești, preot prof. Mihai Mănucă, deoarece dacă ar fi trăit, ar fi împlinit 85 de ani. Mihai Mănucă s-a născut într-o familie de țărani în satul Flămînzi-Botoșani, la 19 iulie 1909, deci la doi ani după pojarul din 1907, pornit chiar de la Flămînzi. A absolvit Seminarul "Veniamin Costache" din Iași și apoi Facultatea de Teologie din Cernăuți. Și-a început cariera ca diacon și profesor la Botoșani, apoi la Iași. Ca preot paroh are marele merit de a fi purtat tratative cu modesta colonie germană și de a fi preluat biserica familiei Buchvelzer și care i-a devenit biserică parohială cu hramul "Sf. Mina". Din 1947, cînd a preluat-o și pînă în acea duminică fatală de 22 februarie 1970, cînd a căzut fulgerat de un atac al cordului, preotul Mănucă și-a împodobit biserica precum o pasăre cuibul, reușind să-și zidească spiritual și material o parohie model.

Dar mai presus de meritele preotului, stă activitatea lui desfășurată în bibliotecă și arhive. Mihai Mănucă era un... "rontăitor de documente, se complăcea în lumea colbăită a hîrțoagelor. Palid, cu obrazul parcă luminat de lună, se strecura de acasă - din Aurora și pînă la Golia, la Arhivele Statului, unde era de-ai casei. A publicat studii despre istoria bisericii ortodoxe române, predici, articole de istorie literară și a scris versuri sub pseudonimul Mecenaș Diacul. A colaborat la "Fîntîna Darurilor", "Botoșani", "Mitropolia Moldovei", "Păstorul Tutovei", "Biserica Ortodoxă Română", "Universul", "Studii teologice", "Semănătorii" și altele. A ținut la Radio Moldova o serie de conferințe pe teme literare și religioase. A fost profesor la Liceul "Mihail Kogălniceanu". De la Mihai Mănucă ne-au rămas și cîteva cărți. E vorba de "Concepția etică în opera poetului Grigore Alexandrescu" (1937), "Din legăturile botoșinene cu Trapezuntul" (1941), "O scrisoare din Ierusalim despre arderea bisericii celei mari a Sf. Mormînt" (1941), "Cartea lui Foca-Dascăl" (1942), "Documentele bisericii Sf. Ioan Botezătorul din orașul Botoșani" (1942), "O închinare a vornicului Costache Roset de la Botoșani" (1942), "Costache Negruzzi cîntăreț al Unirii" (1942), "Arhiereul Inochentie Burghele" (1943).

Fiind apreciat în mod deosebit de generalul Mihai Negruzzi, Mihai Mănucă a fost mandatarul însărcinat a inventaria arhiva "Junimii" lăsată de Iacob Negruzzi, încît întreg fondul aflat la Academia Română a trecut prin mîinile lui. Era în corespondență cu Mihai Negruzzi și cred că fiul său, prof. Dan Mănucă, trebuie să posede în arhiva tatălui scrisori primite de la general.

Știind că lucrează la un fel de istoric al familiei Negruzzeștilor de la Hermeziu, în care scop scosese din colb dosarele de la Arhivele Statului, din Iași, l-am rugat pe părintele Mihai să adune, de-i cade la mînă, și material despre consăteanul meu de la Cogeasca, preotul profesor Iosif Teodorescu, vestitul Popa Duhu al lui Creangă. Părintele Mihai a extras din documente accente de revoltă tipice pentru Popa Duhu, prieten cu bunicul meu, preot Alexandru Arbore.

Pentru edificare să cercetăm stilul acestui Isaia, pe cînd se afla la Tg. Neamț:

"Școală pocită și nenorocită, cu greu m-am înduplecat să intru în cler. Însă și cînd m-am înduplecat și m-am mișcat spre a intra, mi-am pus această hotărîre nestrămutată: să lucrez doar într-acolo, într-acea noimă, într-acel scop, ca să se curețe altarul de boi și strănile de măgari. Sînt picat jertfă pentru această hotărîre." (15 oct. 1855).

"Vreau să vă arăt în scris, ca să rămîie, și nu tac pînă nu veți pune școala la cale. Căci e horopsită ca o colibă din cele părăsite pentru vii. Eu trag la jug un an de zile întreg și mănăstirii nici nu-i pasă... Singur îmi aduc apă, singur tai lemne, singur îmi aduc mîncarea de la spital pe uliță și apoi învăț copiii la școală. Zilele îmi sînt negre, galbene și verzi, nopțile chin și suspine. Șed în fum precum am șezut iarna trecută întreagă. Foarte cu greu merg școlile pe mîinile călugărilor, de aceea ocîrmuirea politică a luat școlile din mîinile clerului. Ian stați și gîndiți: pînă cînd, oare, va merge așa? Și eu pînă cînd voi tăcea?"

Chiar cînd trece ca profesor de teologie dogmatică și director la Seminarul de la Socola (29 aprilie 1864), clonțosul tot nu-și pune botniță gurii. Astfel, în cuvîntarea pe care o ține la 21 septembrie 1864, la deschiderea anului, zice:

"Anul este bun atunci cînd în popor crește și se întărește moralitatea. Trebuie ca și la Seminarul din Socola, învățătura cea multă ce se predă aici, învățătura cea înaltă care de atîția ani gîngurește și huiește între dealurile, coclaurile și chihărăile Socolei, să nu stea numai pe hîrtie și în memoria elevilor, ci să treacă asupra poporului, prin predici".

La 16 ianuarie 1865, înaintîndu-și demisia, îi scrie mitropolitului Calinic Miclescu:

"Cît pentru profesorii Seminarului i-am văzut pe unii că de cînd am venit nu cu bună dispoziție m-au primit. De la un timp încoace, am văzut că și Ministerul nu mă înțelege. Comitetul de inspecțiune școlară. După ce mai întîi mi-a făcut mai multe încurcături, s-a pus în hotărîre ca să nu vrea să mă înțeleagă.

Țin să vă arăt că Seminarul produce tineri urîtori de biserică și urîtori de vocația lor de a moraliza poporul, într-atît e un Institut fals, adică nu-i nici un colegiu mirean, că atuncea ar produce niște buni administratori și n-ar crește numai niște tineri ideologi sau imaginari, care umblă amijind după utopii".

Și așa mai departe.

Știu că acum cîțiva ani, părintele Mihai Mocanu de la Pașcani lucra acum cîțiva ani la o monografie a lui Isaia Teodorescu. Îi pun la dispoziție numele altui preot-cărturar, Mihai Mănucă. Eu am folosit bunăvoința părintelui Mihai cînd a fost să scriu despre Ella Negruzzi, pe care a întîlnit-o prima dată la Hermeziu.

- Ella e peste drum, la școală, a luat-o învățătorul Costinescu să-și vadă protejatele, m-a informat generalul Mihai Negruzzi.

Așa am aflat că Ella Negruzzi, luptătoare pentru emanciparea femeilor, organizase în satul natal, unde locuise tatăl ei Leon, frate cu Iacob și ambii fii ai lui Costache, un cerc de gospodărie la care fetele satului învățau tot ce era necesar, ca o femeie să poată fi gospodină. Cele mai sărace era înzestrate la căsătorie de către școală, bineînțeles prin grija duduii Ella.

Am pornit alături de hudița colbăită, străjuită de salcîmi ftizici și, salutați de țărani cuviincioși, pe lîngă țintirimul în care doarme autorul lui "Alexandru Lăpușneanu". Ella Negruzzi avea atunci ceva peste cincizeci de ani, părul tăiat scurt încărunțise pe sub streașina pădurii, dar privirea îi era de șoim și glasul timbrat de profesiune. Șapte ani luptase pentru ca în 1920 să reușească a fi primită în baroul avocaților, deși Franța încă din 1900 îți însușise legea propusă de René Viviani și susținută de Poincaré, prin care se acordă accesul femeilor în pretoriu. Prima femeie avocat din lume a fost Jeanne Chaucin, o franceză, prima femeie avocat din România - această Ella Negruzzi, îmbrăcată sobru, cu pantofi bărbătești, cu umbre vineții în jurul ochilor mari.

"Pentru că natura particulară a femeii, constituția ei relativ slabă, rezerva inerentă sexului ei, misiunea sa specială în societate ne fac să spunem (cei care spuneau erau avocații ieșeni din 1913):

- Dacă vine în barou ne face onoare, dacă nu vine ne face plăcere.

Practici, au optat pentru plăcere".

Mai tîrziu, prin străbania părintelui Mihai, am aflat că în Arhiva Teatrului Național din Iași se află un referat din 9 ianuarie 1915 cu scrisul mărunt al lui Mihail Sadoveanu. El privește piesa "O viață pierdută" de Ella Negruzzi.

"Se poate reprezenta, scrie Sadoveanu, cu condiția ca autorea să facă unele modificări privind psihologia lui Iorgu Mavromat, spre a justifica izbucnirile lui de om de rînd din actul II, în scena cu Ninette, și remușcările din ultimul act, care nu cadrează cu cinismul din celelalte acte. Trebuie justificată și dragostea Ninettei, așa deodată, pentru Iorgu Mavromat. În actul IV, scena dintre Iorgu și Aglaia trebuie să oglindească viața nenorocită pe care o aduce situația falsă și falsul lor amor, dar nu într-o cocioabă, cum vrea autoarea, ci să se petreacă în decor de mizerie aurită."

Cît din trista ei experiență de viață, ca urmare a căsătoriei cu Nicolae Beldiman, o fi topit autoarea în "O viață pierdută"? Prin vocația dăruirii și dîrzenia luptei, a știut să-și răzbune deziluzia tinereții și să-și împlinească viața regăsită.

Multe mi-am amintit acum cînd Mihai Mănucă-ar fi împlinit 85 de ani și îl integrăm în galeria preoților-cărturari, în lumea cea fără de moarte. ■

cotidian de informații
Monitorul

EDITORIAL

Falnic viitor al presei locale

Ovidiu ȘIMONCA

Acum patru ani, cînd a explodat piața ziarelor, visul oricărui jurnalist de provincie era să ajungă la București. Apăreau acolo o sumedenie de gazete bune și foarte bune, care puteau găzdui exodul de ziariști din provincie. Strada bucureșteană era un necontenit spectacol care își căuta ziariști în stare să o descrie cu acuitate. Instituțiile democrației începeau să funcționeze, putînd oferi subiecte pentru presă extrem de tentante. Președinția, guvernul, parlamentul abia se formaseră și pînă să ajungă funcționabile puteau avea parte de un lung șir de observații pertinente și critice din partea ziariștilor. Toate aceste lucruri, enunțate mai sus, au păstrat caracterul centralist al presei, ziarele locale rămînînd un fel de "cenușărese".

La aproape cinci ani de la evenimentele din decembrie 1989, optica s-a schimbat. Iașul, spre exemplu, a devenit, dintr-un loc unde nu se întîmpla nimic, un oraș extrem de viu. Ziariștii au acum subiecte locale, unde pot dovedi și profesionalism și de pe urma cărora își pot strînge suficiente ecouri pentru anchete de substanță. Ultimul sondaj IRSOP confirmă tendința de disipare a interesului publicului cititor de la evenimente naționale spre viața urbei în care locuiesc.

Ziarul "Evenimentul Zilei", care a întrunit 36% dintre preferințe, a fost detronat de cotidianul local cu 40% dintre opțiuni. Cititorii sînt preocupați de viața din orașul lor. Acolo se regăsesc toate marile probleme ale țării. Sondajul indică o nemulțumire a populației față de banii (salariile) pe care îi are populația și față de viața politică din țară, la nivelul structurilor locale, o temere față de prețuri, o insatisfacție față de activitatea guvernului privitoare la scăderea nivelului de trai, corupție, salarii, locuri de muncă, agricultură, criminalitate. Problemele enunțate mai sus se întîlnesc în toate orașele țării. Deși politica economică este elaborată de guvern, hibe și neconcordanțe în aplicarea sa pot exista în fiecare oraș.

Mai mult, 58% din cei chestionați consideră că privatizarea trebuie să se facă rapid și să scadă cît mai repede rolul statului în economie. Iașul este recunoscut pentru piedicile puse în calea privatizării, fapt care se recunoaște și în numărul foarte mare de șomeri, al doilea loc pe țară.

Fără o impulsionare a privatizării nu va putea fi absorbită forța de muncă disponibilizată de giganții industriali neproductivi.

Dacă guvernul, forțat aproape de FMI și de Banca Mondială, va trece din toamnă la o acțiune decisă spre privatizare ("planul Coșea"), echilibrul economic al fiecărui județ se va schimba.

Toate acestea sînt argumente care ne îndreptățesc să credem că viitorul presei locale și regionale va fi unul fericit. Fără să neglijeze evenimentele importante ale țării și ale lumii, "Monitorul" va rămîne un ziar local, problematica sa extinzîndu-se, cel mult, la nivel regional. Vor predomina, în continuare, știrile locale și regionale. Viața politică ieșeană va trebui să devină mai activă, mai spectaculoasă. Parlamentarii de Iași, dacă nu vor deveni mai atenți la problemele comunităților pe care le reprezintă, s-ar putea să fie supuși oprobiului public. Deși partidele politice n-au înregistrat reașezări spectaculoase (cu excepția PUNR, care poartă stigmatul CARITAS), de felul cum vor ști să activeze în teritoriu va depinde votul de peste doi ani. Ziarele locale vor rămîne modalitatea cea mai exactă de apreciere a politicienilor și a formațiunilor politice, în funcție de acțiunile lor din județe. Ne mulțumim cu atributul de ziar regional. Grandoarea găunoasă și pretențiile pline de emfază de a ridica un ziar de provincie la nivel național ne sînt străine. Pe noi ne interesează Iașul. ■

AMINTIRI DE AZI

Analfabeți pentru Cartea Recordurilor

Bogdan ULMU

Îmi mărturisea zilele trecute o distinsă profesoară, pe care o respect, că are la școală, în clasa a șasea (sic!) elevi care... **nu știu să citească**. Văzînd uimirea mea, mi-a replicat că azi, la ei, nu constituie o anomalie acest fapt. M-am frecat la ochi, am pus-o să mă-ntepe cu un ac, degeaba: ceea ce auzisem era realitate! Sînt multe cazuri de elevi care nu știu să citească corect, în clasa a șasea. Și dacă-i lăsa repetenți, îmi explica agreabila institutoare, peste un an, tot la ea în clasă revin și urmează să-și bată din nou capul cu ei! Așa, promovîndu-i, loazele trec și la alți profesori, ca să se mai chinuie și ăia cu ei! (acum încep să înțeleg de ce pretind profesorii salarii mari...). Eu propun să intrăm în **Guinness Book** cu aceste cazuri, deoarece sîntem prima nație de pe glob care promovează la școlile etatizate... **analfabeți**!

După o clipă de meditație, mi-am dat seama că noi, dacă am avea valută, am monopoliza **Guinness Book** într-o zi! România a avut (și Slavă Domnului, mai are!) cazuri care ar duce la Bazedoff logicieni din lumea întreagă.

Acum un an a venit un german la mine și a rîs de-a leșinat, deoarece a văzut un cal pe o stradă centrală a Bucureștiului! Așa ceva nu există la Bonn - căci dacă-i stradă centrală, nu circulă cai; și invers. Recent, un om de teatru din Anglia a vrut să vadă Teatrul Național din Iași. Și, culmea, în preajmă, era un capac de canal dat la o parte, fără să fie vreun semn de circulație prevenitor acolo; bietul om era să cadă în canal și să-și rupă piciorul! Nu și-a revenit nici azi: soția lui îmi scrie des, confirmîndu-mi că noaptea, traumatizatul rostește (în limba natală, firește!) "... Cad!... canal!... România!"... De-aici deduc că putem intra în cartea recordurilor și cu canalele descoperite ziua-n amiaza mare, cînd pietonii au prostul obicei de-a circula prin preajmă...!

Dar cu ce nu putem noi concura mapamondul, în materie de non-sensuri?! A fost o vreme în care poporul român era obligat să vorbească rusește: nu-i nimic, zicea omul de rînd, va trece. A urmat una în care evreii îi învățau pe ruși, românește: nu-i nimic, zicea talpa țării, se va reveni la normal. Normalul a însemnat o analfabetă - academiciană și un necombatant - Comandant Suprem al Forțelor Armate!

Dar tragedia acestei națiii este că, an de an, așteaptă instaurarea normalității, precum eroii lui Beckett pe Godot! Noi intrăm în **Guinness Book** în fiecare zi. Nu vorbesc despre cazurile mărunte, pe care le-am cunoscut în lumea artei (actori șchiopi, balerini cu burtă, maiștrii de lumini chiori, sonorizatori surzi, dramaturgi cu 10 clase, regizori care-au absolvit doar liceul la seral, compozitori fără Conservator, editori cu opt clase, ziariști care nu scriu niciodată, pictori orbi ș.a.m.d.), căci arta este insignifiantă azi: dacă ne gîndim puțin, vom constata că avem primul președinte comunist, care l-a împușcat pe fostul președinte, deoarece era... comunist!

Alo, **Guinness Book**, se aude?!... ■

MOLDOLUX CĂMIN S.R.L.

Str. Bucium 25
orar zilnic 9.00 - 17.00,
tel. 137807, fax: 127432

ULTIMUL VAGON POSTAL

Nu avem nici dolari, nici apă

Subsemnatul Dumitraș Minu, domiciliat în municipul Iași, str. Tătărași nr. 48, vă scriu în numele a patru familii de locatari ce locuiesc în acest imobil să ne ajutați să rezolvăm problema apei potabile, întrucît de aproape doi ani salariații R.A.J.A.C. manifestă totală indiferență față de această problemă de care se fac vinovați.

În luna decembrie 1992, familia Apostol Mircea, chiriași ai R.A. "Locuința" în acest imobil, s-a privatizat construindu-și o baracă metalică în poarta acestui imobil, și-a racordat instalația în baracă prin apometrul ce deservște acest imobil - cu știrea salariaților R.A.J.A.C. - și prin aceasta a degradat apometrul imobilului, rămînînd fără apă.

Plîngerile făcute la R.A.J.A.C. nu au dus la nici un rezultat, iar locatartii suferă în continuare.

Am cerut ca R.A.J.A.C. să impute în sarcina celor vinovați această modificare la apometru și să repare stricăciunea (privatizatul nici nu are dreptul să se racordeze la instalația de uz casnic), dar degeaba.

Așa că noi plîngem la R.A.J.A.C., salariații vin la fața locului și consultă (paharul, cu Bachus) și pleacă, iar privatizatul susține că dacă ai dolari, ai dreptate. Noi sîntem bătrîni și săraci, nu avem nici dolari și nici apă.

De aceea, vă rugăm pe d-voastră ca prin cotidianul "Monitorul" să interveniți pentru a avea apa pe care o plătim la timp.

O omisiune pe lista de succesori ai directorului Școlii nr. 40

În urma articolului "Viceliderul sindical al Școlii 40 afirmă: Cadrele didactice îl susțin pe actualul director", apărut sîmbătă, 25 iunie 1994, mă consider obligat să fac o serie de precizări:

- Mă bucură faptul că prof. Popa Claudiu se gîndește profund la destinele școlii și face tot felul de speculații privind posibilul succesor al d-lui Tămaș Ioan, însă din păcate de pe această "listă" lipsește numele d-lui Popa Claudiu, ceea ce l-a determinat să se adreseze presei, denigrînd colectivul de cadre didactice.

- Tonul folosit de profesorul Popa Claudiu este vădit tendențios pentru că amestecă două lucruri complet diferite, și anume acțiunea de blocare a anului școlar cu posibila demitere a actualului director, prof. Tămaș Ioan.

- Avînd în vedere că toate școlile încheiaseră situația școlară, personal am considerat că acțiunea de blocare devine inutilă, mai ales că se baza pe un ipotetic comunicat al F.S.L.I. pe care nu avea nici cine să-l primească la sediu; precizez că celelalte școli încheiaseră acțiunea, invocînd un comunicat prezentat la radio (ex.: Școala nr. 42).

- Ultima hotărîre luată de plenul sindicaliștilor a fost de a continua acțiunea de blocare, individual, însă fiecare putînd lua orice hotărîre, neexistînd măcar intenția de a convinge cadrele didactice.

Profesor Bogdan IONESCU

Rotițele mașinăriei diabolice

Ca din întîmplare, contrar obiceiului (de a asculta Radio Nord-Est), vineri, 17 iunie, la ora 7,30, deschizînd receptorul meu, am rămas pe "Apelul umanitar" Radio România-Actualități. Era o convorbire telefonică în direct pe tema ediției 1994 cu dl. Mircea Sandu, după care a urmat una cu dl. Alexandru Mironov, Ministrul Tineretului și Sporturilor, care ne-a povestit cum de s-a-ntîmplat "minunea" plecării celor 257 copii olimpici la Campionatul Mondial din S.U.A.

Toate bune și frumoase, după entuziasmul d-lui ministru, însă după umila-mi părere chestiunea în discuție implică cel puțin cîteva aspecte delicate:

1. Întîi, numărul copiilor plecați (257) nu corespunde numărului real (total) al olimpicilor noștri școlari, deși dl. ministru Mironov a dat de înțeles că au plecat toți.

Dovada: numai în Iași, din peste 20 de copii olimpici trebuiau să plece "oficial" 9, din care au plecat efectiv doar... 7 copii.

Deci, rămîn de discutat criteriile după care au fost aleși acești copii. Citind anterior, în "Monitorul", că de la Liceul de Artă "O. Băncilă" nu a primit aprobare de plecare nici un elev premiant olimpic, mie mi se pare că s-au folosit criterii de selecție neumaniste, care nu prea au tangență cu mediile familiale de cultură autentică specifice Iașului.

Aspectul acesta trebuie analizat și discutat cel puțin la nivelul Iașului.

3. În fine, în legătură cu prețul acestei călătorii (2000 $ pentru fiecare copil) ministrul Mironov nea spus că era firesc să apeleze la colegul său de la Finațe, dar că nu a procedat așa. Pentru că nu demult se

votase Legea sponsorizării, domnul ministru a făcut uz de ea, lansînd un apel întregii societăți. Succesul a fost total. A enumerat nominal sponsorii cu sumele depuse, apoi suma totală obținută: 190 milioane ($ cred, nu știu).

Acest succes a generat în mintea d-lui ministru (și cu certitudine nu numai a lui, avînd în vedere pepiniera din care se trage - Cotroceni) o idee - "directivă de perspectivă". Auziți și minunați-vă (vorba d-lui Florin Constantin). Cică domnii prefecți și primari să ia aminte ca pe viitor (începînd de la anul) toți premianții claselor, școlilor, satelor,comunelor, orașelor, județelor țării, să fie compensați după modelul folosit de ministrul Mironov pentru olimpici anul acesta. Căci, zice dumnealui (și cred că nu numai el); "dacă faci bine copilului unui om, acesta (omul, adică) îți dă și haina de pe el".

Acest proverb citat de domnul ministru drept încheiere a discuției radiofonice m-a șocat, m-a secat pur și simplu.

Vă rog pe dumneavoastră, domnule redactor șef, ca săptămîna viitoare, cînd poate domnul ministru Mironov a dat curs invitației micilor ziariști din tabăra Ciric și va fi în Iași, să-l întrebați ca să vă explice semnificația proverbului de mai sus peste un an, doi, la viitoarele alegeri. Speră ei, cei din puterea locală, că prin astfel de trucuri să mai obțină o "nouă" majoritate parlamentară și un guvern asemenea cu acesta cu care să mai "tragem mîța de coadă" încă vreo 5-6 ani de acum încolo... Doamne apără-ne și ne păzește! Am încredere în ziariștii de la "Monitorul" care permanent se străduiesc să demonteze rotițele mașinăriei diabolice.

Tatiana TĂNASE, șomeră

De la nimic, prin social-democrație, spre liberalism

Șmecheria politică a Guvernului Văcăroiu

Cristian RACU

Surpriza cea mare a alegerilor parlamentare din 1992 nu a fost realegerea președintelui Iliescu ori victoria P.D.S.R.-ului, cît numirea în postul de prim ministru a domnului Nicolae Văcăroiu, o persoană care la vremea respectivă nu era cunoscută mai de nimeni. Singurul său merit a fost acela că a reușit să prezinte în fața Parlamentului un program de guvernare ce părea scris de mîna președintelui. Se vorbea de stoparea ritmului prea accelerat al reformei, de reducerea costului social al reformei și despre adaptarea acesteia la necesitățile economiei naționale. Mai mult, ferm convins de cele scrise în programul de guvernare, domnul Văcăroiu s-a apucat să le transpună și în practică. Astfel, timp de un an, orice acțiune în direcția privatizării sau a refacerii economiei au fost suspendate sub imperativul trecerii necondiționate la creșterea producției, realizată cu orice preț.

La finalul lui 1993, rezultatele au fost catastrofale. Inflația a atins aberanta cifră de 300%, întreprinderile de stat s-au ales cu o importantă cantitate de produse finite în stoc, blocajul financiar s-a accentuat, iar numărul șomerilor a înregistrat o creștere spectaculoasă.

Ca un adevărat fachir, dl. Văcăroiu a făcut o serie de schimbări în guvern - la Cultură, Tineret și Armată (domenii din cauza cărora nu mergea săraca economie), dar și la Ministerul Reformei (nou înființat), unde l-a schimbat pe Mișu Negrițoiu, omul care rescrisese programul de guvernare al d-lui Văcăroiu în ceea ce s-a numit Programul de Reformă, schimbînd nuanțele social-democrate ale P.D.S.R. în doctrina liberală clasică. Pe moment, mulți au crezut că astfel se va rezolva criza, dar nu a fost să fie așa. Statul român era în pragul unui faliment economic de proporții mai mari decît cel din timpul crizei din anii 1929-1933.

În aceste condiții, guvernul a acceptat condițiile impuse de Fondul Monetar Internațional, schimbîndu-și la 180 de grade atitudinea față de reformă și făcînd ca programul de reformă, mai sus amintit, să pară o simplă glumiță în materie de liberalism. Astfel, dl. Văcăroiu a așteptat cu sufletul la gură votarea de către Parlament a legii privind împuternicirea guvernului pentru a emite ordonanțe, pentru ca pe perioada verii să aplice un nou șoc economiei românești, de această dată în sensul revitalizării ei.

Problema este însă faptul că acest prim ministru împreună cu guvernul său a fost investit de către Parlament și implicit de electorat pentru a efectua o politică de asistență socială, iar el face cu totul altceva. Pînă acum, acest lucru a fost sancționat de electorat, după cum arată ultimele sondaje de opinie. Rămîne de văzut doar dacă nu cumva primul ministru nu ne va spune în curînd că de fapt și de drept social-democrația este același lucru cu liberalismul. ■

Începînd cu 1.07.1994
Cooperativa de Mobilă și Tapițerie
Își mută sediul din str. Bradului nr. 5,
în str. Manta Roșie nr. 5.
Telefon 122748, 137904. Fax 127246.

Primim de la S.C. SURSA MOLDOVEI S.A.

Comunicat despre Rețeaua Națională Bursieră

S.C. "Sursa Moldovei" S.A., membră fondatoare a Rețelei Interbursiere Române, prin protocolul semnat în data de 14.04.1994 la sediul Bursei Române de Mărfuri din București se desolidarizează de toate afirmațiile publicate în ziarul "Evenimentul" (Iași) din 21.06.1994 sub titlul "Rețeaua Națională Bursieră" sub semnătura d-nei Corina Mîndru.

Nefiind prezentă la întîlnirea de la Piatra Neamț, din motive obiective, S.C. "Sursa Moldovei" S.A. ține să specifice:

1. Rețeaua Interbursieră Română a luat ființă la sediul Bursei Române de Mărfuri din București și nu în cadrul întîlnirii de la Casa Afacerilor din Piatra Neamț, ce a constituit doar una din cele 3 runde de întîlniri ritmice ale membrilor fondatori;

2. Conform protocolului semnat la București, secretariatul lucrărilor este asigurat de Bursa Română de Mărfuri - orice modificare ulterioară putîndu-se efectua doar prin acordul părților semnatare.

3. S.C. "Sursa Moldovei" S.A. se desolidarizează de declarațiile d-lui Viorel Pană privind "pozițiile ostile ale unor forțe politice" și "atitudinea tendențioasă a Bursei Române de Mărfuri", deoarece această declarație implică, prin formularea ei, pe toți membrii Rețelei Bursiere.

4. În spiritul loialității și al transparenței necesare mecanismului bursier, S.C. "Sursa Moldovei" S.A. înțelege colaborarea în cadrul Rețelei Interbursiere Române ca o formă de concurență loială și nu ca o formă de denigrare tendențioasă între membrii ei, prin publicarea unor informații inexacte și a unor opinii separate ce întinează imaginea națională a mecanismului bursier.

Consiliul de Administrație al S.C. "Sursa Moldovei" S.A.
Președinte,
ing. Camelia DUMITRIU

WORLD CUP 94

Mondialul pe fugă

Claudio Caniggia a preluat ștafeta de la Batistuta

■ **O nouă "grupă X".** Ca și la "Coppa del Mondo" 1990 (vă mai amintiți de cea cu Irlanda, Anglia, Olanda, Egipt...), și acum avem o grupă a marilor necunoscute. Este vorba de data aceasta de cea a Italiei, unde cele 4 echipe au același număr de puncte și același golaveraj. Ultimele două meciuri (Norvegia - Irlanda și Italia - Mexic; 29 iunie, ora 19.30) vor fi decisive!

■ **Criterii de calificare.** Venind vorba de egalități, nu strică să amintim acum criteriile de departajare între echipele aflate la egalitate de puncte care se bat pentru un loc calificativ:

1) golaveraj general;
2) golaveraj particular (între echipele aflate la egalitate);
3) număr de goluri marcate;
4) număr de victorii;
5) numărul cel mai scăzut de cartonașe (galbene și roșii);
6) tragere la sorți.

■ **Brazilia, ca din pușcă.** În grupa B, Brazilia a realizat un nou galop de sănătate în fața Camerunului și mulți o văd ca fiind principala candidată la titlul suprem. Să nu uităm, însă, că atît Rusia, cît și Camerunul au lăsat o impresie modestă la acest "Mondial". În meciul cu brazilienii, "leii neîmblînziți" s-au arătat mult sub nivelul echipei din 1990, iar "bagheta magică" a vraciului Roger Milla n-a mai funcționat. Echipa decimată a controversatului Sadîrin a evoluat mult mai bine cu suedezii, dar eliminarea lui Gorlukovici a cîntărit greu asupra rezultatului. Suedezii pot fi siguri de calificare, chiar dacă în ultimul meci cu brazilienii vor fi lipsiți de "capul de aur" (e un fel de a spune!) al lui Martin Dahlin. Cît despre "cariocas", să-i vedem și în compania unei echipe mai serioase...

■ **Răfuială în Benelux:** În grupa F, împotriva unor anticipări, Belgia și Olanda s-au bătut amarnic pentru cele trei puncte ale victoriei (bravo, Havelange!), refuzînd compromisul într-un meci de factură tehnică modestă. Au cîștigat "diavolii roșii" cu 1-0. În derby-ul islamic, saudiții i-au învins pe maghrebieni, rezultat surprinzător, avînd în vedere cota mai mare a lui Hadji, Haddaoui și Naybet în Europa Occidentală. De unde se vede că în fotbal, noțiunea de marketing nu prea are relevanță.

■ **Batistuta predă ștafeta...** lui Caniggia care înscrie ambele goluri ale unei victorii împotriva Nigeriei și a arbitrului Bo Karlsson, care a acordat un gol marcat din ofsaid de către "francezul" Siasia. A fost totuși unul din cele mai frumoase meciuri ale campionatului.

■ Dintr-o suflare

■ **Grupa B:** Brazilia - Camerun 3-0 (1-0); au marcat Romario (min. 39), M. Santos (min. 66) și Bebeto (min. 70).

Suedia - Rusia 3-1 (1-1); au marcat Brolin (min. 38 din 11 m), Dahlin (min. 61 și 82), respectiv Salenko (min. 3, din 11 m).

Clasament:

1. Brazilia	2 2 0 0	5-0	6 p.
2. Suedia	2 1 1 0	5-3	4 p.
3. Camerun	2 0 1 1	2-5	1 p.
4. Rusia	2 0 0 2	1-5	0 p.

■ **Grupa D:** Argentina - Nigeria 2-1 (2-1); au marcat Caniggia (min. 23 și 27), respectiv Siasia (min. 12).

■ **Grupa E:** Mexic - Irlanda 2-1 (1-0); au marcat L. Garcia (min. 44 și 70), respectiv Aldridge (min. 84).

Clasament:

1. Mexic	2 1 0 1	2-2	3 p.
2. Irlanda	2 1 0 1	2-2	3 p.
3. Italia	2 1 0 1	1-1	3 p.
4. Norvegia	2 1 0 1	1-1	3 p.

■ **Grupa F:** Belgia - Olanda 1-0 (0-0); a marcat Albert (min. 62); Arabia Saudită - Maroc 2-1 (2-1), au înscris Jaber (min. 7, din 11 m), Amin (min. 45), respectiv Chaouch (min. 27).

Clasament:

1. Belgia	2 2 0 0	2-0	6 p.
2. Olanda	2 1 0 1	2-2	3 p.
3. Arabia S.	2 1 0 1	3-3	3 p.
4. Maroc	2 0 0 2	0-2	0 p.

■ Astăzi pe micul ecran

■ **TVR 1, ora 15,15:** Bulgaria - Grecia (grupa D, rezumat).

■ **TVR 1, ora 23,00**: Germania - Coreea de Sud și Spania - Bolivia (grupa C, transmisiuni directe alternative). **(G. I. NICOLAE)**

Citiți-ne în fiecare dimineață!

În perioada Campionatului Mondial de fotbal, "Monitorul Sport" are o frecvență de apariție zilnică, astfel încît cititorii noștri pot fi mereu la curent cu rezultatele, clasamentele și ultimele știri legate de World Cup '94. "Monitorul Sport" este cel mai prompt ziar de sport din România. Despre meciurile care se vor încheia la ora 4,15 dimineața puteți citi amănunte cumpărînd numărul de mîine al "Monitorului Sport" la 6,30 dimineața.

Crosul olimpic "Coca Cola"

Duminică s-a dat startul din fața Palatului Culturii din Iași la Crosul olimpic "Coca Cola", cu o participare de circa 450-500 concurenți. La concurs s-au prezentat copii, elevi și alți concurenți, necontînd vîrsta.

Traseul acestei competiții a totalizat circa 7 km (cu plecarea din fața Palatului): Bulevardul Independenței - Strada Lascăr Catargi - Bulevardul Copou - Piața Unirii - Palatul Culturii.

Crosul olimpic organizat de concernul "Coca Cola" în colaborare cu Oficiul Județean pentru Tineret și Sport Iași și-a desemnat fericiții cîștigători. Iată-i:

■ **Băieți: 1.** Clement Hagimă (100.000 lei); 2. Cristian Oarză (70.000 lei); 3. Leonard Popovici (50.000 lei).

■ **Fete:** 1. Bianca Cojocar (100.000 lei); 2. Tamara Cojocar (70.000 lei); 3. Mirela Gherasim (50.000 lei), toate de la Liceul Sportiv Suceava.

Concurenții clasați pînă la locul 10 inclusiv (băieți și fete) au primit premii în bani. Celorlalți participanți li s-au oferit premii constînd în diplome, tricouri și sticle de un litru de Coca Cola.

La ceremonia de înmînare a premiilor au participat d-nii Dan Pavelescu și Adrian Poiană (din partea O.J.T.S. Iași), precum și directorul general al firmei organizatoare, dl. Roland Blok, care a și participat la acest cros. **(Constantin PLOP)**

ATLETISM

Surprize neplăcute la Cupa Europei

■ Echipele Marii Britanii (masculin) și Germaniei (feminin) - învingătoare ■ România s-a comportat modest

Aseară, la Birmingham, s-au încheiat întrecerile Cupei Europei la atletism. Așteptată cu speranță de iubitorii de atletism din țara noastră, competiția a însemnat un fiasco total pentru echipele României. E drept, cea feminină, medaliată cu argint la ediția precedentă, a avut de suportat absența celei mai bune sportive, Ella Kovacs. Chiar și așa, locul 6-7, la egalitate cu Franța (din 8 echipe), reprezintă cea mai slabă clasare din ultima vreme. Româncele au cucerit două locuri 2, prin Monica Iagăr (1,91 m la înălțime - o surpriză plăcută) și Rodica Petrescu (triplu salt) precum și un loc 3 la 1.500 m, prin Violeta Beclea. Cea mai mare decepție a constituit-o Margareta Keszeg, clasată de-abia pe locul 7, la 3.000 m. Surpriza concursului s-a numit echipa Marii Britanii, care a pierdut locul întîi, la diferență de doar 1 p. în fața Germaniei. Cotată ca principală favorită, echipa Rusiei s-a clasat de-abia pe locul 3.

La masculin, lupta s-a dat tot între englezi și germani, echipa gazdă, cu un Linford Christie strălucitor (dublu învingător la 100 și 200 m), cu Roger Black realizator al celui mai bun timp european al anului, la 400 m (45,03), cîștigînd în final întrecerea. De altfel, spectatorii din Birmingham l-au omagiat pe căpitanul echipei britanice, Linford Christie, afișînd în tribune o pancartă pe care scria "Thank you very much, captain!". conform așteptărilor, echipa masculină a României s-a clasat pe ultimul loc. Merită să amintim evoluția lui Ovidiu Olteanu (1.500 m), care, după ce a condus pînă înaintea ultimului tur, s-a clasat, în final, pe locul 8. În general, astît la masculin cît și la feminin, rezultatele au fost de valoare modestă. **(George ANGHEL)**

Cadeții ieșeni au debutat victorioși

Ieri, pe stadionul "Constructorul" din Iași, s-au disputat primele meciuri din cadrul C.N. de fotbal la cadeți și juniori III. Politehnica Iași (antrenor Marian Moldovan) a reușit în prima zi a competiției să cîștige cu 3-2 întîlnirea cu Șoimii Sibiu prin golurile înscrise de Vasiliu (2) și Onuț, iar F.C. Constanța, echipă pregătită de Iosif Bukosi (cel care l-a descoperit și format pe Gică Hagi) a terminat la egalitate 1-1 cu C.S.Ș. Vaslui. Începînd de astăzi, întrecerile cadeților se vor disputa în Copou, pe stadionul "Emil Alexandrescu", în timp ce juniorii III (la această categorie de vîrstă Iașul nu are reprezentanți în faza zonală) de la F.C.M. Brașov, Oțelul Galați, Dacia Unirea Brăila și C.S.Ș. Roman vor lupta pentru calificare pe stadionul "Constructorul". **(Leonard CĂNĂNĂU)**

Rugby la antipozi

În cel de-al doilea meci test dintre echipele de rugby ale Australiei și Italiei, disputat la Melbourne, jucătorii australieni au obținut victoria cu 20-7 (15-0), reușind un eseu prin David Campese.

În continuarea turneului pe care îl întreprinde în Noua Zeelandă, echipa de rugby a Africii de Sud (Springbox) a întîlnit la Pukekole o selecționată regională. Partida s-a încheiat cu scorul de 37-26 (15-20) în favoarea rugby-știlor sud-africani. **(Rompres)**

Promo Rally - Cupa Castrol

Un învingător contestat

Organizarea unei competiții auto presupune, pe lîngă bani, și mult curaj, deoarece problemele care se ridică sînt uriașe. Din acest punct de vedere firma Infotec, care a organizat Cupa Castrol sîmbăta ce a trecut, trebuie felicitată. Dar lipsa comisarilor de traseu în proba de viteză în coastă de la Tăutești a făcut posibilă intrarea pe parcurs a unei căruțe, a unei biciclete, a unui microbuz Barkas. Cînd teoretic traseul trebuie să fie închis! De acest lucru a profitat echipajul cu nr. 5, un Oltcit, condus de Florin Rădulescu și Marian Leahu care au motivat că au fost încurcați de microbuzul Barkas. Și astfel, organizatorii au decis să-i acorde cel mai bun timp al probei, timp care au fost obținut de cunoscutul Remus Ursache, pe un VW Golf GTI, de 120 CP. Cel puțin o decizie ciudată să egalezi performanța unei mașini de 120 CP, pilotată de un sportiv cu renume, cu prestația unui biet Oltcit de 54 CP, condus de un începător. Dar, sub motivația că regulamentul așa prevede (care urat decît în clasamentul acestei probe.

Proba de îndemînare a fost cîștigată de Tudor Conescu, nr. 28, care a condus curat, fără să forțeze mașina și deoarece s-a clasat al șaselea la viteza în coastă a obținut cel mai bun timp cumulat. Dar, după cum am scris mai sus, organizatorii au decis altfel.

Aș vrea să fiu bine înțeles. Știu cît de greu este să organizezi o astfel de competiție. Dar trebuiesc evitate orice erori, erori care în final duc la vicierea rezultatelor. **(Victor GRĂDINARIU)**

Tudor Conescu - învingătorul de fapt al competiției

FIRMA NEST vinde en gros și en detail

♦ mobilier din PVC pentru grădină (import Grecia);
♦ umbrele multicolore;

en gros

♦ Busuioacă de Bohotin - Podgoria Huși - preț 840 lei sticla;
♦ planetare GLENTZER.

Prețuri negociabile

♦ șervețele import (100 buc./pachet) 655 lei/pachet

DEPOZIT str. C.A. Rosetti nr. 1 (Podu de Fier), lîngă Agenția Loto-Prono.
Program: luni-vineri 9[00]-18[00] sîmbătă-duminică 10[00]-13[00].

NORD-EST GROUP S.R.L.

TV EUROPA NOVA canal 54

REPORTER EUROPA NOVA

Marți, 28 iunie ora 2030

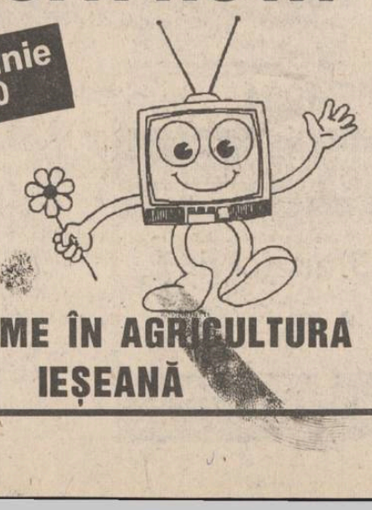

PROBLEME ÎN AGRICULTURA IEȘEANĂ

OPTINOVA

OPTINOVA PENTRU OCHII TĂI!

■ rame de ochelari
■ lentile din plastic heliomate din sticlă albă de contact
■ ochelari de soare
■ control medical optic aparat Dioptron

6600 Iași
Piața 14 Decembrie 1989
(vizavi de Restaurantul Select)
tel. 032/113515
PROGRAM: 9.00-19.00
sîmbăta 9.00-14.00

TELEX

■ Turneul de tenis de la Wimbledon

În turul trei al Campionatelor Internaționale ale Angliei la tenis de cîmp ce se desfășoară la Wimbledon s-au mai înregistrat următoarele rezultate:

Feminin: Jana Novotna (Cehia) - Dominique Monami (Belgia) 6-0, 4-6, 6-0; Helena Sukova (Cehia) - Silke Frankl (Germania) 6-3, 6-4; Gigi Fernandez (SUA) - Mana Endo (Japonia) 4-6, 6-3, 6-3; Martina Navratilova (SUA) - Linda Harvey Wild (SUA) 6-3, 6-2.

Masculin: Pete Sampras (SUA) - Chuck Adams (SUA) 6-1, 6-2, 6-4; Christian Bergstrom (Suedia) - Jordi Burillo (Spania) 6-3, 6-3, 6-4; Jeremy Bates (Anglia) - Markus Zoecke (Germania) 6-4, 6-4, 3-6, 6-3; Aleksandr Volkov (Rusia) - David Prinosil (Germania) 7-6, 6-3, 6-3; Boris Becker (Germania) - Javier Frana (Argentina) 7-6, 6-4, 1-6, 6-3.

■ Clasamentul ATP

În clasamentul ATP al celor mai valoroși tenismani profesioniști din lume continuă să conducă americanul Pete Sampras cu 5272 puncte, el fiind urmat de Michael Stich (Germania) 3012 puncte, Stefan Edberg (Suedia) 2805 puncte, Sergi Bruguera (Spania) 2703 puncte, Goran Ivanisevic (Croația) 2682 puncte și Andrei Medvedev (Ucraina) 2482 puncte.

■ Handbal: Din nou cu Franța și Germania

La Reykjavik a avut loc tragerea la sorți a grupelor turneului final a C.M. de handbal masculin ce se va desfășura anul viitor în perioada 8-21 mai în Islanda. În grupa ce vor evolua Franța, Germania, Danemarca și reprezentantele Asiei și Africii va juca și cîștigătoarea meciului de baraj care se va disputa între echipele României și Australiei.

■ Centenarul C.I.O.

Orașul Lausanne, unde se află în prezent sediul Comitetului Internațional Olimpic (C.I.O.) a celebrat la mijlocul săptămînii trecute centenarul acestui organism. După ceremonia oficială, care a avut loc la Paris, Juan Antonio Samaranch, președintele C.I.O. a plecat spre Lausanne unde a înmînat primarului orașului helvet Yvette Jaggi, un drapel prin care Lausanne devine oraș olimpic.

■ Tonya Harding va face cinema

Patinatoarea americană Tonya Harding, acuzată de agresiune asupra rivalei sale Nancy Kerrigan înaintea J.O. de la Lillehammer, va face cinema și va interpreta rolul unei ospătărițe care încearcă să scape de Mafie. Intitulat "Breakaway", filmul este o producție independentă, iar scenariștii săi, Sean Dash și Eric Gardner, sînt ca și Tonya Harding, originari din orășelul Beaver Creek (Oregon). Pe lîngă acest film, Tonya Harding își va povesti viața într-un film de televiziune ce va fi difuzat anul viitor.

■ Masters-ul feminin de ciclism

Masters-ul feminin de ciclism al U.C.I. care va înlocui turul ciclist al Comunității Europene se va disputa în zilele de 3-4 septembrie în Franța. Iată programul celor trei etape ale cursei: 3 septembrie - Troissy-Damery (105 km); 4 septembrie - Mardeuil-La Neuville aux Larris (75 km) și Villers sous Chatillon-Fleury la Riviere (12 km).

■ Schi în Colorado

Stațiunea americană Vail (Colorado) a fost desemnată de către Federația Internațională de Schi (F.I.S.), reunită la Rio de Janeiro, drept gazda viitoarelor C.M. de schi alpin din 1999. Vail care a mai organizat și ediția din 1989 a C.M. a fost ales după cel de-al doilea tur de scrutin, cu 64 de voturi pentru și 38 împotrivă, principalul adversar fiind orașul elvețian Saint Moritz.

■ Motociclism - Marele Premiu al Olandei

În Marele Premiu al Olandei la motociclism viteză, clasa 250 cmc, pe primul loc s-a situat Massimiliano Biaggi (Italia - Aprilia), urmat de Tadayuki Okada (Japonia - Honda) și de Wilco Zeelenberg (Olanda - Honda). În clasamentul C.M. pe primele trei locuri se află M. Biaggi (128 puncte), T. Okada (116 puncte) și L. Capirossi (Italia). Tot la Marele Premiu al Olandei, dar la clasa 500 cmc pe primul loc s-a clasat Michael Doohan (Australia - Honda), urmat de Alexandre Barros (Brazilia) și de Alex Criville (Spania - Honda). Primele trei locuri în clasamentul general: Michael Doohan (161 puncte), Kevin Schwantz (SUA - 119 puncte) și John Kocinski (SUA - 87 puncte).

MICA PUBLICITATE

ȘOFERI!

Cel mai ieftin ulei american original se află acum în Iași!

MEGA OIL

Este recomandat a fi folosit pentru toate tipurile de motoare (benzină, motorină).
20W40; 15W40; SAE40

La prețul de numai 4750 lei/litru veți găsi aceste tipuri de ulei la următoarele magazine și stații service:

■ **AUTO MOTO VELO** Păcurari ■
■ **SILVANA** - Piața Păcurari ■
■ **AUTOSERVICE** Păcurari ■
■ **MONTEGO** - Păcurari ■
■ **DACIA** - B-dul Independenței ■
■ **IGMA** - lîngă Mănăstirea Golia ■
■ **IMPEX CLEDOR** - str. Armeană ■
■ **FIX** (Reprezentanța PREMS) - lîngă Patinoar ■
■ **INTERAUTO** - Oancea ■
și la stația de benzină **MACEDONIA.**

Garantat 10.000 km

S.C. ALTIM S.R.L.

Telefon 712405
(SERVICE A.C.R.)

VINDE:

vinuri și băuturi spirtoase în

★ TÎRGU FRUMOS ★

S.C. ALTIM VĂ AȘTEAPTĂ!

MEDISAN

CABINET MEDICAL

str. Theodor Burada 6
(lîngă Liceul de Muzică)
Informații și programări
la tel. 112925, 114274.

consultații și tratamente de: BALNEOLOGIE, REUMATOLOGIE, podologie (picior plat), infiltrații și acupunctură în boli ale coloanei vertebrale și articulațiilor - dr. VLAD DORIN BEJAN; BOLI INTERNE, BOLI ALE SÎNGELUI sindroame mielo și limfoproliferative, hemoragipare, anemii, colagenoze - dr. TURTUREANU-HANGANU ECATERINA; BOLI NEUROLOGICE (neurochirurgicale), dureri ale nervilor, cefalee-migrenă (neuroliză) - dr. GHEORGHE SĂNDULESCU; BOLI DE PIELE, VENERICE, DERMATOCHIRURGIE, psoriazis, eczeme, micoze, cancere ale pielii, acnee, boli ale părului și unghiilor, cauterizări, distrugerea firelor de păr de pe față, dermatocosmetică - dr. ADRIAN VASILCA.

Începînd de vineri, 1.07.1994,
firma S.C. A&D NERIO S.R.L.
are plăcerea
să vă invite să vizitați

un nou magazin DECORA

situat în bd-ul Ștefan cel Mare și Sfînt, bl. B2, parter (între B.R.C.E. și blocul U.J.C.M.). Noul magazin este specializat în **podoabe pentru mirese și pentru orice ocazii festive.**

Telefon 147165.
Program 10-20 zilnic, inclusiv sîmbătă și duminică.

SPACE IMPEX S.R.L.

vinde din stoc, în saci sigilați

CIMENT GRI (PA 35) - 115 lei/kg
VAR HIDRATAT - 100 lei/kg

PREȚURILE INCLUD T.V.A.

Telefon 032/118565
Fax 032/117307

Firma NEST

Livrăm prompt la domiciliu

În maximum 48 de ore puteți primi ceea ce ați comandat, la adresa solicitată de pe raza Municipiului Iași. Sunați la 117596, după următorul program: luni-vineri 9-19.oo, sîmbătă 9-16.oo.

AGENDĂ ELECTRONICĂ ROYAL-OLIVETTI

agendă telefonică 700 nr. de telefon;
fișier de stocare a datelor;
ceas și ora în 23 de zone de pe glob;
alarmă programabilă;
calendar pentru 200de ani (1901- 2099);
memorie secretă pentru date confidențiale;

99.900lei

LINGUAPHONE
72.000lei
conține 4 casete audio și două manuale recunoscut de către Universitatea Oxford produs în Anglia

MASĂ DE CĂLCAT
29.500 lei
pliantă, 5 poziții de reglaj al înălțimii, greutate 9 kg

535.000 lei
TV COLOR GoldStar
diagonala 51 cm
23 de sisteme
antenă de cameră
afișaj comenzi pe ecran, 39 canale
sleeptimer 120 min.
mufă intrare-ieșire video
telecomandă infraroșu
ultimul model
garanție 1 an

oferta!
GoldStar
VIDEO-PLAYER
telecomandă infraroșu
playback
ultimul model
449.000lei

DUBLU RADIOCASETOFON STEREO
microfon încorporat
putere 2x3.5W
portabil, masă 5 kg
boxe detașabile
AM, FM stereo
două viteze
înregistrare
garanție 1 an
251.700lei

NORD-EST GROUP S.R.L.

ROCKERI

În fiecare seară, începînd cu ora 18[00], audiții muzicale ROCK, oferite de *Radio NORD-EST*, completate de o bere rece oferită de firma **NOS**, în atmosfera plăcută, relaxantă și tinerească din

ȘTRAND

MUZICĂ BUNĂ, PREȚURI MINIME

FIMEX

O ALEGERE INSPIRATĂ

Distribuitor autorizat
GOLDSTAR
● televizoare ●
● video casetofoane ●
● casetofoane audio ●

Str. Cuza Vodă nr. 10. Telefon/fax 117307.

Grupul școlar de industrie ușoară VICTORIA IAȘI

face înscrieri pentru anul școlar 1994-1995 la următoarele forme de învățămînt, în perioada 21-30 iunie 1994:

LICEU ZI
■ matematică-fizică - 30 locuri;
■ chimie-biologie - 30 locuri;
■ filologie - 30 locuri;
■ operator tehnică calcul - 30 locuri;
■ confecționer îmbrăcăminte - 30 locuri;
■ filator - 30 locuri;
■ finisor produse textile - 30 locuri;
■ țesător - 30 locuri
■ tricoter - 30 locuri ■

ȘCOALA PROFESIONALĂ
■ confecționer îmbrăcăminte - 30 locuri;
■ filator - 60 locuri;
■ finisor produse textile - 60 locuri;
■ lăcătuș mecanic-ind. ușoară - 30 locuri;
■ țesător - 60 locuri;
■ tricoter- 60 locuri.

Relații la telefon 137404.

AGENȚIA DE TURISM AMIRAL

oferă sejururi pe Litoral, de 7 zile, în stațiunile:
SATURN, CAP AURORA, COSTINEȘTI, NEPTUN, OLIMP.
PLATA ȘI ÎN RATE!
De asemenea, vă oferim:
bilete de odihnă la munte.
excursie în FRANȚA, pe 15 august.
NOU! **Sejururi individuale în Franța, cu data plecării la alegere**
Relații la telefon **142580, 143024,** sau în str. I.C. Brătianu nr. 36 (lîngă cofetăria Opera).

La porțile Orientului, un ziar în stil occidental

Poziția 1003 în catalogul presei
Abonamentele se pot contracta la orice oficiu poștal din țară

10.000 kilometri de parcurs

Ulei Mega 20W40, 15W40 - 4750 lei/litru
Își păstrează caracteristicile pe o perioadă de 10.000 km rulați.
Pentru rularea a 10.000 km se folosesc
3 l x 4750 = 14.250 lei
Manoperă schimbat ulei - 1 schimb x 1000 lei = 1000 lei
TOTAL = 15.250 lei

Ulei obișnuit - 1800 lei/litru
Își păstrează caracteristicile pe o perioadă de 2500 km.
Pentru rularea a 10.000 km se folosesc
4x3 l = 12 l x 1800 = 21.600 lei
Manoperă schimbat ulei - 3 schimburi x 1000 lei = 3000 lei
TOTAL = 24.600 lei

Ulei la prețul de 3300 lei/litru
își păstrează caracteristicile pe o perioadă de 5000 km rulați.
Pentru rularea a 10.000 km se folosesc
2x3 l = 6 l x 3300 = 19.800 lei
Manoperă schimbat ulei - 2 schimburi x 1000 lei = 2000 lei
TOTAL = 21.800 lei

EXTRACT PENTRU SLĂBIRE RAPIDĂ

NORD-EST GROUP S.R.L.

Snelli Natura

Fiecare dintre noi a căpătat de-a lungul timpului, din diferite motive, cîteva kilograme în plus. Puteți scăpa cu ușurință de această povară folosind extractul hidroalcoolic cu plante aromatice pentru slăbit

Snelli & Natura

Extractul a fost pus la punct, după ani de experiențe, de către medici recunoscuți, în laboratoarele italiene. Folosind acest extract, cîte 40 de picături înainte de fiecare masă, veți obține, în 2-3 săptămîni, rezultate spectaculoase, care vă vor uimi și pe d-voastră.
Peste tot în lume, zilnic, milioane de oameni își păstrează silueta folosind cu succes

Snelli & Natura

Fiecare cutie pe care v-o oferim, în afară de cele două sticluțe cu Snelli & Natura, conține și modul de întrebuințare în limba română. Gratuit, în aceeași cutie primiți două rețete Snelli & Natura care vă ajută dacă sufeniți de constipație sau de retenție de apă.
În aceeași cutie vă punem, de asemenea, la dispoziție și o fișă de dietă pe care veți putea urmări evoluția greutății d-voastră.
Compania **NEST** vă oferă această minune a medicinei contemporane la prețul de **70.000** lei.

Telefonați la numărul 117596 și veți primi extractul
Snelli & Natura
la sediul firmei sau acasă, în maximum 48 de ore.

ALL SOUND

Ultimii 40 de ani de muzică, de la epoca rock pînă la ritmurile anului 1994, sub sigla...

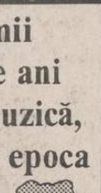

VOGATORE MULTIUSO

un echipament ideal de antrenament la domiciliu

Dimensiuni
73 X 114 X 66 cm

Echipamentul ***VOGATORE MULTIUSO*** permite un număr mare de exerciții care vă ajută la tonifierea corpului și la ameliorarea condiției fizice. Cele patru tipuri de poziționări (orizontal, vertical, orizontal fluture și vertical fluture) asigură un număr mare de mișcări fizice necesar pentru toate grupele musculare.
Acest aparat acționează ușor asupra țesutului muscular, înlăturînd grăsimea și dînd elasticitate și mobilitate articulațiilor.
Odată cu acest echipament vă punem la dispoziție toate instrucțiunile de funcționare, precum și un Catalog cu mișcările pe care le permite ***VOGATORE MULTIUSO***. Catalogul menționează, de asemenea, grupele de mușchi pe care le antrenează fiecare mișcare în parte, ajutîndu-vă să vă alcătuiți exerciții corespunzătoare.

Telefonînd la 117596, veți primi în 24 de ore acasă echipamentul *VOGATORE MULTIUSO*.

CASE, TERENURI

■ Vînd (sau schimb cu două garsoniere) apartament cu două camere, confort I, zona Frumoasa, și apartament cu trei camere, semidecomandat, zona Alexandru cel Bun. Tel. 164696.

■ Vînd apartament trei camere, ultracentral (Fundație). Tel. 116165. (3033)

VÎNZĂRI

■ Vînd congelator "Filco", în perfectă stare de funcționare. Tel. 130447, după ora 16,00.

PIERDERI

■ Pierdut B.I. seria D.A. nr. 114976, carnet student, permis călătorii gratuite C.F.R. pe numele Rotaru Petrică Robert.

■ Pierdut decizie pensie, cu nr. 95993, pe numele Cruciug Eugenia. O declar nulă.

LOCURI DE MUNCĂ

■ S.C. IAȘIMCOOP S.A. Iași, cu sediul în str. Roșcani nr. 2, angajează de urgență director economic. Concursul va avea loc în ziua de 1.07.1994. Cei interesați se pot adresa la sediul societății între orele 8,00-15,30 sau la telefon 11400, birou personal.

DIVERSE

■ Compania de publicitate NORD - EST organizează concurs pentru ocuparea unor posturi în Departamentul Prezentare, Protocol și Relații cu clienții. Se primesc la concurs fete între 19-26 ani, cu fizic atrăgător, sociabile, comunicative. Înscrierile se fac la sediul cotidianului MONITORUL, începînd de marți, 28 iunie, pînă vineri, 1 iulie, zilnic între orele 10,00 - 17,00

FELICITĂRI

■ Crețu Constantin, fost elev la Liceul "M. Eminescu", actualmente elev la Liceul C.F.R., urează mamei sale, alături de fratele lui, Nicusor, multă, multă sănătate. (2885)

DECESE

Familia anunță cu multă durere decesul după o lungă suferință a neprețuitei soții, mame și bunici,
VERONICA BRAHARU.
Înhumarea va avea loc în ziua de 28 iunie a.c., orele 13,00, la cimitirul "Eternitate".
Îi păstrăm pentru totdeauna vie și pură amintirea.
Dumnezeu să o ierte.

MULȚUMIRI

■ Familia mulțumește tuturor celor care i-au fost alături în momentele grele pricinuite de dispariția celui care a fost un om de o rară bunătate și dellicatețe, CONSTANTIN (TITI) BOSTAN

AGENȚIA DE TURISM MOLDAVIA

Iași, str. 14 Decembrie 1989, nr. 4
(fost Ștefan cel Mare nr. 4)

organizează excursii în țările:
TURCIA - 29 iunie;
POLONIA - 28 iunie - 1 iulie.
NOU **Excursie de 9 zile în TURCIA, cu plecare pe 15 iulie, pe itinerarul ISTAMBUL-CEANACALE-TROIA-PERGAMON-EFES-IZMIR.**

Agenția oferă locuri pe LITORAL în stațiunile **MAMAIA** și **SATURN,** precum și bilete de odihnă și tratament în toate stațiunile din țară.

Înscrieri și informații la sediul agenției și la telefon 112564, zilnic între orele 7,30-19,30.

S.C. SURSA MOLDOVEI S.A

Vinde din stoc:

OREZ INDIGEN
la prețul de
770 lei/kg.
Pentru cantități mai mari de 1500 kg, prețul este de **730 lei/kg.**

Prețurile nu includ T.V.A.

Relații la sediul firmei din Calea Chișinăului nr. 17, telefon127114 sau 127118.

SC E.M.I. SRL

Vă oferă:
● produse textile și încălțăminte de sezon ●
● mașini de spălat ALBALUX 7 și 15, AUTOMATIC ●
● televizoare color și alb-negru ●
● frigidere și congelatoare ●
● aragaze cu 2,4,5 ochiuri ●
● aparataj electric ●

PREȚURI IMBATABILE!

Program: zilnic 8.00 - 20.00, simbătă, 8.00 - 16.00
Bulevardul Independenței 19, bloc B 1-5, parter, telefon/fax: 117530

S.C. FOOD LAND S.R.L.

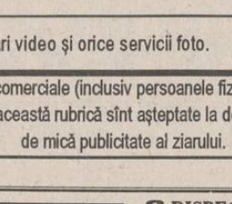

singurul distribuitor în Iași al brînzei topite *"La vache qui rit"*
- produsă în FRANȚA -
și al excelentului whisky românesc "ROYAL SMITH" produs sub licență SCOTLAND

De asemenea, vă oferim o gamă variată de produse alimentare și cosmetice.
Pentru sezonul de vară practicăm o reducere substanțială de prețuri

Adresa: magazin - Alexandru cel Bun, bl. H4, parter, tel.157034, fax. 131667;
depozit - Baza 3, tel. 132888/int. 148.

en gros — en gros

Denumirea serviciului	Observații	Telefon adresă
Reparații		
Reparații	frigidere și instalații frig la domiciliu. S.C. 6M	161331
Reparații	TV color și AN la domiciliu, garanție	126927
Reparații	mașini cusut și de scris la domiciliu	124693
Reparații	TV color și AN, tragere în bandă. Sonor E. Nova	128356
Reparații	frigidere, instalații frig și bobinaj	122836
Diverse		
Meditez	matematică pt. admitere la facultate, 2000 lei/h.	128563
Execut	traduceri impecabile în toate limbile de circulație	118191
Execut	lucrări dactilografie	129204
Servicii medicale		
OPTICA 34	consultații oftalmologice cu medic. Montăm orice fel de ochelari (găsiți lentile sferice, cilindrice și pt. cataractă).	164062
PROFAMILIA	orice analiză de laborator	117008
Servicii video-foto		
INTER-MARKET SRL Magazinul KODAK	Filmări video și orice servicii foto.	114210

Toate societățile comerciale (inclusiv persoanele fizice) care doresc să apară în această rubrică sînt așteptate la departamentul de mică publicitate al ziarului.

TELEFOANE UTILE

☎ **SALVARE: 961**
☎ **POMPIERI: 981**
☎ **POLIȚIE: Inspectoratul Județean 146666, 140720, 146840; Municipiu - 146850; Serviciul Circulație - 140070.**
☎ **SERVICIUL ROMÂN DE INFORMAȚII - 145093, 146015**
☎ **A.C.R.: 112345; Service Bucium - 130177**
☎ **AGENȚIA C.F.R.: 147673**
☎ **INFORMAȚII GARĂ: 146333**
☎ **AUTOGARĂ: 146587**
☎ **TAXICOM: 953, 146593**
☎ **AGENȚIA TAROM: 115239**
☎ **INFORMAȚII AEROPORT: 178126**
☎ **STAȚII PECO: Baș Ceauș - 176865; Aurel Vlaicu - 175812; Bucium - 132891; Crișan - 112182; Păcurari - 164142; Sărărie - 147480**
☎ **DISPECERATE: R.A. Gaz-Metan - 141737; R.A. Apă-Canal - 142451; Renel - deranjamente - 147070; Termoficare - 141956; R.A. Locuința - 112434; Telefoane - deranjamente - 921; Protecția mediului - 147010.**
☎ **GARDA FINANCIARĂ: 114065, 112427.**
☎ **ADMINISTRAȚIA FINANCIARĂ: 143030**
☎ **NOTARIAT: 147574**
☎ **TRIBUNAL: 146300**
☎ **PROCURATURĂ: 146630**
☎ **CAMERA DE COMERȚ: 117757**
☎ **CENTRUL MILITAR JUDEȚEAN: 146370**
☎ **HOTELURI: Moldova - 142225; Traian - 143330; Unirea - 142110; Sport - 137817**
☎ **POLICLINICA CU PLATĂ: triaj informații - 117244**
☎ **OFICIUL JUDEȚEAN PENTRU PROTECȚIA CONSUMATORILOR: 45392.**

Monitorul cotidian de informații
monitorul expres
Str. Smîrdan nr. 5 ■ Tel. 17.25.57 (centrala) ■ Fax 14.45.77

■ **REDACTOR ȘEF** - Dan Radu
■ **REDACTOR ȘEF ADJUNCT** - Ovidiu Șimonca
■ **SECRETAR GENERAL DE REDACȚIE** - Eugen Leonte

ȘEFI DEPARTAMENTE:
■ **Eveniment local:** Toni Hrițac (int. 14)
■ **Eveniment național și internațional:** Cristian Racu (int. 19)
■ **Economic:** Costel Stroescu (int. 24)
■ **Cultură:** Dorin Popa (int. 19)
■ **Sport:** Eugen Florescu (int. 18)
■ **Redactor de serviciu:** Ion N. Oprea (int. 20)
■ **Fotoreporter:** Constantin Plop
■ **Grafică:** Lucian Amarii, Daniel Melinte.

■ **Publicitate:** Cristina Lozneanu (int. 18)
■ **Producție:** Tudor Agavriloaei (int. 26)
■ **Difuzare:** Mihai Tudose (int. 15)
■ **Contabilitate:** Antoneta Filip (int. 13)

NORD-EST PRESS
- agenție de presă -
Str. Smîrdan nr. 5 ■ Tel. 17.25.57 (centrala) ■ Tel/Fax 14.47.76
■ **EDITOR:** Mona Dîrțu ■ **Redactor:** Dana Scripcă ■

EDITOR
NORD - EST s.r.l
Str. Smîrdan nr. 5 ■ Tel. 17.25.57 ■ Fax 14.45.77

Director general: ALEXANDRU LĂZESCU
Director editor: FLORIN ZAMFIRESCU
Director de marketing: CEZAR CALUSCHI
Director executiv: GABRIEL RUSU

ABONAMENTELE se pot face la orice Oficiu Poștal din țară. MONITORUL figurează în catalogul Presei interne la poziția 838.

TIPAR OFFSET: MULTIPRINT, Iași str. Sf. Lazăr nr. 49

UNGHIUL DE TRAGERE

Teatrul ca față ascunsă

Val CONDURACHE

Pe lume sînt tot felul de destine: ilustre sau obscure, eroice sau stupide. Unii spun că fiecare își are moartea pe care o merită. Dacă ar fi să-i credem, am amesteca într-o oală oameni cu păcate grele în spate și inocenți ori sfinți. Nu avem nici o măsură pentru nimeni sau dacă avem una, n-o transformăm în lege universală, ci o păstrăm pentru noi înșine, ca pe un fel de barometru ori ca pe o busolă.

Lumea teatrului scoate la rampă actorii, regizorii, scenografii. În "culise" stau însă o sută de oameni despre care nu vorbește nimeni. Unii sînt trecători prin teatru; alții, însă, stau 20, 30, 40 de ani și nici un salariu mai mare, nici o funcție mai înaltă, ca să zic așa, nici o altă ademenire nu i-ar clinti de-acolo. Îmi cer iertare de la cei pe care-i uit în graba mașinii de scris: în teatru, însă, am cunoscut cîțiva meseriași ori slujbași care s-au legat de instituția asta mai mult decît unii actori care, la prima ocazie, au plecat la București. Nici pe aceia nu-i condamn, pentru că soarta provinciei încă mai este o povară pentru artist. Aș vrea, însă, să scot din lumea ascunsă privirilor cîteva nume de oameni care au primit prima leafă în teatru și au ieșit la pensie de aici: C. Apăvăloaie, A. Comerzan, M. Achiței, I. Guțu, B. Barcov, Gh. Leurzeanu, V. Culiceanu, L. Tomuz. Pe alții nu i-am cunoscut, vor fi fost mai mulți.

La lista asta aș adăuga un om care nu a mai apucat să iasă la pensie. Era, ca mulți alții, plin de păcate. Din cauza dezordinii, nici măcar legătura lui cu teatrul nu se citea cum se cuvine. Făcea și el servicii obscure, însă într-o branșă în care nu se iartă nici o greșeală: organizarea de spectacole. Croitorul îți poate greși un costum: pînă la premieră mai are timp s-o dreagă. Cizmarul îți face un pantof mai strîmt: îl așează pe calapod și-l întinde. Organizatorul de spectacole trebuia să aducă public în sală, iar dacă n-o făcea la timp, adică seară de seară, ori dacă aducea în sală oameni fără nici o legătură cu teatrul (ceilalți veneau "de bună voie și nesiliți de nimeni") era numai bun de spînzurat de candelabru. Ce vreau să spun aici și acum despre Dan Dăncinescu, organizator de spectacole vreme de aproape 30 de ani în Teatrul Național, mort cu cîteva zile în urmă într-un incendiu absurd, e că nu era un om prost, că a visat să ajungă actor, la fel ca unchiul său Ștefan Dăncinescu și că a iubit teatrul, chiar dacă nu l-a slujit totdeauna cum se cuvine. Dar oare cîți din funcționarii lui ori din artiști ar putea spune, cu mîna pe inimă, că nu i s-a întîmplat, măcar o dată, să facă un lucru de mîntuială? Nu e, însă, momentul și locul să spunem toate cîte le știm, bune și rele.

În particular, am a-i mulțumi, dacă mai are de unde să mă audă, pentru o sinceritate primejdioasă, care-ar fi putut face din mine dușmanul lui. Mă cunoștea prea puțin și nu avea de unde să știe care va fi reacția mea. Mi-a spus fără nici un fel de menajamente că sînt lovit pe la spate de cineva apropiat, m-a prevenit lăsîndu-se pe el cu garda deschisă. Mă întreb și acum ce s-ar fi întîmplat dacă avertismentul lui nu ar fi fost decît o alarmă falsă și-mi pun problema dacă, în locul lui, aș fi fost în stare să-l previn cu aceeași francheță. Există sinceități neconvenabile, pentru care cel ce le primește îți poate răspunde cu ură. Pînă și medicul își ia toate măsurile de prevedere dacă trebuie să-i comunice pacientului un diagnostic fatal. Nu-l știusem, pînă atunci, un om de curaj și nu-mi adusese nici un argument ca să-l cred în stare de mari sincerități. În cumpăna care-i va măsura păcatele și virtuțile, așez cuvintele mele, nu pentru a îndupleca Judecătorul, ci spre a face judecata mai dreaptă. Iar pentru cei care citesc aceste rînduri, întîmplarea poate să fie o pildă: îi judecăm cu prea multă ușurință pe oameni, furați de aparențe. Există, în fiecare din noi, o față ascunsă, o onestitate nebănuită, de care ne este parcă rușine, ori de care ne temem; ea ar putea fi socotită o slăbiciune mortală de care alții s-ar putea folosi cînd vor dori să ne lovească.■

BOMBA DE CAUCIUC

Astăzi trebuie să povestim, cu o anumită mîhnire în suflete, despre o scrisoare ce a aterizat pe păturicea noastră din Dumbrava Minunată de Mihai Sadoveanu pe 24 iunie, semnată în clar de un anume ***"ing. Radu Popa - 32 ani, viitor șomer al regimului Iliescu"***, în care se dă dumnealui la onorabilele noastre persoane și ne acuză că ***"intoxicăm electoratul"*** cu bombele de cauciuc. Dumnealui domnul inginer Popa a fost foarte revoltat despre o bombă mai veche, în care se povestea că se poartă discuții ultrasecrete pe la București între PAC (condus de Nicolae Manolescu) și PD (condus de Petre Roman), vizînd înființarea unui nou partid, Partidul Alinatei Democrate din România (PADR), la care, eventual, să adere și PL 93. Știrea aceasta, banală din punctul de vedere al cititorului bombei de cauciuc, l-a pus pă jar pă domnul inginer Popa, asta obligîndu-l să pornească un atac mistocăresc, dinspre dreapta, la adresa subsemnaților Lizuca și Patrocle, luptători pentru democrație ca și domnul ing. Popa. Despre locatarii Dumbravei Minunate inginerul Popa credea că ***"fac pe timpiței"***, adică dumnealui ne tolera bombele, dar cînd ne-am legat de chestiuni politice, de felul celei vizînd fuzionarea a două partide din opoziție, răbdarea domnului Popa s-a sfîrșit. Ca să ne rușineze puternic, dumnelui domnul inginer a scris că bomba noastră este ***"de plastilină"***, nu de cauciuc, că sîntem ***"șturlubatici"*** (adică ne zghihuim ca niște copchii), ne-a polecrit ***"mînji"*** și așa mai departe. Așa-zisa cresoare a inginerului Popa este, de fapt, simptomatică din punctul de vedere al abordării realiste a chestiunilor politice din partea dreaptă a eșichierului politici actual. De asta Opoziția, în speță Convenția Democratică, nu a reușit să cîștige alegerile precedente (mai ales în mediul rural), pentru că a mers pe abordarea radicală a schimbării. Adică, Opoziția s-a aruncat asupra liderilor partidelor conservatoare și nu a luptat pentru a face înțelese ideile lor populiste, stîngiste și nesănătoase pentru actualul context politico-economic mondial. Domnul inginer Popa (deja nu mai contează dacă persoana există sau e un pseudonim de grup) are, din păcate, discursul tipic actual al Opoziției, care nu are cum să prindă la electorat. Dăm un exemplu, din scrisoarea inginerului nostru: ***«Zic dumnealor, spiritualii L&P că luptele parlamentare, vizibil inegale, pentru suspendarea lui Iliescu din grădina becleană a Cotrocenilor (palat... republican, în linia președintelui Decebal - în optica marxist leninistă a împricinatului cu zîmbet pînă la urechi), precum și cele pentru destituirea guvernului văcăroiesc, ar fi niște "nimicuri". Ca și cum ar fi de preferat ca opoziția să se uite la Ilici (Iliescu, nu Lenin!) precum A. Păunescu și V.C. Tudor se prosternau la fundurile Ceaușeștilor!»***. Am încheiat exemplul, dragi cititori ai bombei de cauciuc, și spunem că asemenea abordare a chestiunilor politice, prin polecrirea liderilor politici ("Ilici" pentru Ion Iliescu), prin folosirea sintagmelor de felul ***"grădina becleană"*** sau ***"guvernul văcăroiesc"*** nu dă cîștig de cauză celor care le profesează. Românul are bun simț și nu se lasă îmbîrligat de prețiozități inutile cum avem chiar în scrisoarea inginerului nostru. Opoziția, reprezentată prin CDR, se află într-o criză serioasă de identitate, pe care va trebui să o rezolve foarte repede, dacă vrea să obțină ceva la viitoarele alegeri. Le trebuie niște oratori adevărați (nu bătrîni înrăiți, intoleranți și fără imaginație și scuipat la furcă), de felul huliților Păunescu și Vadim (dar care să vorbească pe invers cum o fac cei doi), le trebuie o platformă politică limpede, pe înțelesul țăranilor (baza electorală a actualei Puteri). Haidem să fim serioși, domnule inginer, am ajuns noi, de pe păturice, să vă învățăm ce trebuie să faceți pentru a avea șanse la următoarele alegeri? Dacă vor veni alegerile și vă observăm pe vreo listă de candidați, nu mizați pe șprijinul Dumbravei Minunate. E periculos ca oameni politici ca matale să ajungă la putere. Ăștia de acuma măcar sînt disciplinați, temători de șefi și cu bun simț (cu ideologia stau prost, din păcate). Cei ca matale, în schimb, sînt intoleranți, de nestăpînit, incoerenți politic și inutili dacă ajung în vreun post de conducere. Mai citește, dom inginer, cum stă treaba cu politica, e treabă grea, nu se învață la Politehnică.

LIZUCA și PATROCLE

Etapa a III-a a concursului
ASCULTAȚI ȘI CÎȘTIGAȚI!
organizat de

RADIO NORD-EST IAȘI
72,44 FM - STEREO

Sponsorii etapei a III-a sînt:

- *A&D NERIO S.R.L. - Magazin DECORA, Al. Decebal 1;*
- *COMPAN S.A. - Pizzeria ARCU și magazinele COMPAN;*
- *AGIP PREST SERVICE S.A., proiectare și execuție lucrări, șos. Bucium nr. 46.*
- *FIMEX S.R.L. - Magazin de tehnică de calcul și aparatură electronică, str. Cuza Vodă nr. 8.*
- *COMPACT S.R.L., vînzări en gros bere CIUC și import, str. G. Ureche nr. 1;*
- *PIZZERIA ITALIANĂ - str. C. Negri nr. 60;*
- *Metro PIZZA GARĂ, specialități din bucătăria italiană, str. Silvestru, bl. CI18;*
- *Magazinul POGANY - str. Plăieșilor nr. 9, bl. Q1;*
- *MAMA MIA PIZZA HOUSE - Pizzerie, str. G. Ureche nr. 2;*
- *EMINEC - Magazin - consignație;*
- *Universal SERVICE S.R.L. - SERVICE AUTO, șos. Bucium nr. 75 B.*

MONITORUL SENTIMENTAL

E bine să te aștepți la ce-i mai rău

Emma. **"...Cu prietenul meu sînt împreună de vreo jumătate de an... În general, ne distrăm destul de drăguț împreună, dar pînă acum, relațiile noastre s-au redus la plimbări, filme, petreceri etc. și nu am făcut niciodată dragoste... Ar mai fi o problemă și e cea mai complicată: știu sigur că nu m-ar mai accepta (chiar el mi-a spus-o), dacă ar afla că eu am avut pe cineva înaintea lui. Și bineînțeles, cu acest cineva am făcut ceva ce nu am reușit să fac cu prietenul meu în șase luni de zile. Cît îl privește pe el, singur mi-a spus că a avut destule experiențe..."**

De unde atîtea pretenții...?! Sau poate că el este un om extraordinar, numai că nimeni nu-și dă seama de acest lucru?! Pe scurt, singura ta greșeală constă chiar în faptul că nu i-ai spus adevărul de la început.

Și dacă nu a fost numai o slăbiciune, ci ai făcut-o din dragoste, poate că totuși nu ai de ce să te învinovățești. Nu ești responsabilă pentru prejudecățile și aiurelile din mintea lui... Mă tem însă că de data aceasta "investiția" ta e destul de proastă sau cel puțin, discutabilă. Iar dacă veți trece și de altele și altele... și s-ar putea ca toată viața să-ți reproșeze ceea ce-ai făcut tu înainte de a te naște! Din păcate, prietenul tău e un cicălitor și un om care gîndește... insuficient. Poate că încă nu e destul de matur pentru a avea astfel de relații...

Deci, ar trebui să procedezi astfel: să-i explici în termeni cît mai civilizați că el nu este cel mai grozav om de pe pămînt și nici măcar singurul bărbat din jurul tău. Apoi, la fel de zîmbitoare, îi vei mărturisi că ai mai iubit pe cineva (nu contează cine!), înainte ca el să te fi copleșit cu atîta atenție și dragoste... Rezultatul îl vei afla după vreo două zile, dar poate că e bine să te aștepți la ce-i mai rău. Oricum, adevărul contează...

ANA-MARIA

Săptămîna aceasta, la toate chioșcurile și la toți difuzorii, puteți găsi o nouă povestire de excepție a celebrului romancier ieșean Valentin B. Mihu:

SANTAJ

ȘANTAJ O iubire adevărată în pericol! **ȘANTAJ** Banii și puterea sînt gata oricînd să mînjească și să distrugă **ȘANTAJ** Cum se apără un tînăr prins în capcana intereselor murdare? **ȘANTAJ**

ȘANTAJ

Cumpărați chiar astăzi această uimitoare povestire din colecția de succes "Povestiri pentru toți"

POSTA HOROSCOP

O pereche pentru vîrsta a doua

Ioana: Ești prima care mi se adresează cu "Domnule Amadeus", ba chiar îți exprimi convingerea că Amadeus este bărbat. Ca și îngerii, Amadeus nu are sex, este chiar gîndul ascuns al fiecăruia. Amadeus este firul de mătase prin care "Monitorul" încearcă să vă pună în acord cu destinul și să vă ferească de o alegere proastă. Evident, la cea de a doua întrebare nu pot să răspund, dar nu pentru a-mi păstra anonimatul, ci pentru că Amadeus nu este născut într-o zodie anume. El se naște, pentru a putea-o cunoaște, în fiecare din cele 12 zodii și o trăiește măcar un an ca s-o poată înțelege nu așa cum se vede ea din afară, ascunsă de mască, ci așa cum se manifestă, ascunsă de orice privire indiscretă.

Berbecul născut în ultimul decan (12-21 aprilie) este și cel mai pragmatic. Femeia începe viața sexuală de foarte devreme, face cuceriri, nu se lasă cucerită, are o adolescență și o tinerețe agitată, chiar dacă este animată, periodic, de nostalgia statorniciei. La maturitate își caută un partener așezat, cuminți, dar încă apt pentru "obligațiile conjugale", în care Berbecul are o exigență vizibilă. Ora de naștere plasează ascendentul în Leu: caracteristicile sînt impulsivitatea, curajul, bravura. Natura nativului e generoasă, deasupra calculelor meschine, orgolioasă peste fire, cîteodată mistică. Are o părere foarte bună despre sine și un optimism de neoprit. Iubește lupta, dar nu are răbdare s-o ducă la capăt. Preferă "războaiele-fulger". Va pierde în fața celor perseverenți. Așa cum am mai spus-o și altei corespondente, o femeie Berbec cu ascendentul în Leu își duce cu greu povara feminității, s-ar vrea bărbat. Pentru a reuși, are nevoie de multă autoritate în viața profesională.

Raportul cu Taurul este "complementar". Taurul poate aduce Berbecului stabilitate sentimentală și mijloace financiare de realizare. El păstrează picioarele pe pămînt atunci cînd Berbecul se joacă cu riscurile și aventura. Relația lor este foarte puternic marcată de sexualitate. Există, însă, riscul ca Berbecul să-și piardă în această relație focul care-l animă în relația cu ceilalți și cu toată mulțumirea că a obținut stabilitatea de care avea nevoie și siguranța materială pe care singur nu și-o poate crea, poate visa cu nostalgie la viața plină de aventură pe care o închipuise în adolescență. E bine ca perechea aceasta să se constituie la vîrsta cînd experiențele au convins Berbecul de zădărnicia elanurilor sale și cînd nevoia de stabilitate devine mai mult decît vitală. În orice caz, e aproape obligatoriu ca el să nu fi fost întîiul ales.

AMADEUS

HOROSCOP

BERBEC *(21 mart. - 20 apr.):*
Proiectul dvs. încetează din cauza eziltărilor și complicațiilor pe care le ridicați singur(ă). Eliminați dilemele, nu mai hamletizați atît.

SCORPION *(23 oct. - 21 nov.):*
Teoria dvs. e cam alambicată, asta pentru că mereu vedeți complicații subterane și ostilități organizate. Lucrurile sînt, de fapt, mult mai simple.

TAUR *(21 apr. - 20 mai):*
Reținerile dvs. nu sînt justificate: ideea dvs. nu întîmpină opoziția colectivului. Rezervele manifestate privesc numai chestiuni de detaliu.

SĂGETĂTOR *(22 nov. - 21 dec.):*
Alianțele sînt necesare, dar nu e obligatoriu ca ele să vă oblige la angajamente de durată, dacă persoanele în cauză nu o merită.

GEMENI *(21 mai - 21 iun.):*
Complicați prea mult lucrurile și după ce transmiteți informația nu mai verificați dacă a ajuns unde trebuie. V-ar trebui mai multă rigoare.

CAPRICORN *(22 dec. - 19 ian.):*
Nu este cazul, încă, să trageți concluzii, chiar dacă s-au adunat suficiente "probe" la dosarul dvs. S-ar putea să mai aveți surprize.

RAC *(22 iun. - 22 iul.):*
Aveți posibilitatea să vă afirmați într-un domeniu care nu vă este chiar la îndemînă. Lăsați la o parte scrupulele dacă simțiți că ideea are sorți de izbîndă.

VĂRSĂTOR *(20 ian. - 18 febr.):*
Vă place să mergeți pe-un singur cal cîștigător, iar dacă acela se dovedește a fi o mîrțoagă, vă imaginați de îndată că o să mănînce jăratec.

LEU *(23 iul. - 22 aug.):*
Nu degeaba vă definește verbul a vrea: cu toate obstacolele care se ridică în cale, ajungeți la țelul dorit. Dacă nu e chiar oaza dorită, nu trebuie să vă arătați dezamăgirea.

PEȘTI *(19 febr. - 20 mart.):*
Luați în calcul și o variantă de rezervă, chiar dacă vi se pare că sînteți pe calea cea bună. S-ar putea ca un nimic să vă răstoarne planurile.

FECIOARĂ *(23 aug. - 22 sept.):*
În joc sînt prea multe interese ca să reușiți din prima încercare. Asta nu trebuie să vă facă să abandonați, nici să intrați în defensivă.

BALANȚĂ *(23 sept. - 22 oct.):*
Lașitățile și oportunismele vi se par veritabile trădări. Lipsa de caracter vă dezgustă. Nu trăiește însă nimeni într-o lume de oameni perfecți.

LEGENDA:

- **- vă paște ghionionul**
- **- prudența e mama înțelepciunii**
- **- n-aveți nimic de pierdut**
- **- șansa vă surîde**

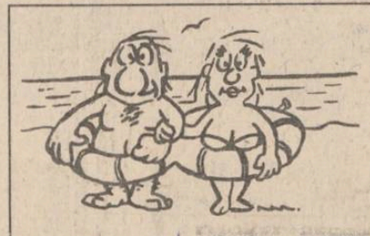

AGENȚIA DE TURISM NET
Casa Modei - mezanin
Telefon 032/117596

LITORAL - SEZON ESTIVAL 1994

OFERTĂ TURISTICĂ

Serii de 7 zile (6 nopți) (1 PC-10.000 lei)	VENUS Hotel BRINDUȘA	JUPITER Hotel TISMANA	CAP AURORA Hotel ONIX
30 iunie-5 iulie	40.000 lei	59.800 lei	59.800 lei
6-11 iulie	42.000 lei	63.000 lei	63.000 lei
12-17 iulie	47.800 lei	67.000 lei	67.000 lei
18-23 iulie 24-29 iulie 30 iulie-4 august 5-10 august 11-16 august 17-22 august 23-28 august	58.800 lei	75.000 lei	75.000 lei
29 august-3 septembrie	50.400 lei	63.000 lei	63.000 lei
4-9 septembrie	36.000 lei	43.800 lei	43.800 lei

OFERTĂ SPECIALĂ
Complex Hotelier DOBROGEA-MAMAIA
(TV și telefon în cameră, pensiuni complete la 10.500 lei/zi)

30 iunie-5 iulie (6 PAX) 6-15 iulie (10 PAX)	110.000 lei 180.000 lei
16-25 iulie (10 PAX) 26 iulie-4 august (10 PAX) 5-14 august (10 PAX) 15-24 august (10 PAX)	220.000 lei
25 august-3 septembrie (10 PAX)	209.500 lei
4-9 septembrie (6 PAX) 10-15 septembrie (6 PAX)	105.000 lei
1 PAX = pensiune completă și cazare	

Pentru cei care achită integral costul biletelor pînă la 1 iulie, se aplică o reducere de 3 %. Plata se poate face și în rate (minimum 10 % pînă la 1 iulie și 20 % după 1 iulie). La cerere, agenții noștri se pot deplasa la domiciliul Dvs. pentru eliberarea biletelor. Vă invităm la sediul Agenției de Turism "NET" să vizionați caseta video cu imagini din hotelurile incluse în oferta noastră !

CARNETUL ZILEI

Luni, 27 iunie 1994

✝ **Cv. Samson, primitorul de străini; sf. mc. Anect.**

12° — 29° C

VREMEA

Vremea va fi frumoasă și caldă. Cerul va fi variabil la senin. Vîntul va sufla în general slab. Temperaturile maxime ale zilei vor oscila între 27 și 29 grade C, iar cele minime nocturne între 12 și 16 grade C.

TV BUCUREȘTI

TVR 1 - 13,00 Lumină din lumină (r) ■ 14,00 Actualități ■ 14,10 TVR Iași ■ 14,45 TVR Cluj-Napoca ■ **15,15 Campionatul Mondial de Fotbal: Bulgaria-Grecia** ■ 16,00 Actualități ■ 16,10 Avanpremiera TV ■ 16,25 Turism și agroturism ■ 17,00 Emisiune în limba maghiară ■ **18,30 Film serial: Salvați de clopoțel** (SUA, 1989). Episodul 83 ■ 19,00 De luni pînă luni ■19,30 Desene animate: Candy Candy ■ **20,00 Actualități**: Buletin meteo ■ 20,30 Publicitate ■ **20,35 Teatru TV: Dragostea pusă la încercare** de Mihail Gruia Sandu ■ 22,05 Transfocator: Orașul de carton ■ 22,25 MTV: Eurotop 20 ■ **22,55 Campionatul Mondial de Fotbal: Bolivia - Spania; Germania - Coreea de Sud**

TVR 2 - 14,00 Actualități ■ **14,10 Film serial documentar: Ultima bătălie a lui Napolean** (BBC, 1990). Prima parte ■ 14,35 Studio de muzică contemporană ■ 15,05 Flori la ferestre (III) ■ 15,20 Institutul de Folclor al Academiei Române la a 45-a aniversare ■ **16,20 Film serial: Tînăra stăpînă** (Brazilia). Ep. 128 ■ 16,50 Video-clipuri ■ **17,05 Film serial: Frumoșii domni** (Franța, 1976). Ep. 4 ■ 18,30 În fața dv: A fost Radu Lecca un salvator al evreilor? ■ **20,00 Actualități** ■ 20,30 Ritmuri muzicale ■ 21,00 TVM: Mesager ■ 21,30 Între Da și Nu: Compensații fără bani? ■ 22,00 TV5 Europe ■ **22,30 Film serial: Mala Mujer.** Ep. 18 ■ 23,30 Van Goch. Tabloul uitat.

TV SATELIT

RTL

RTL

6,30 Seriale și de6,30 Magazin-matinal cu sport ■ 10,05 Chemă California (s) ■ 11,00 Frumos și bogat (s) ■ 11,30 Vremea dorinței (s) ■ 12,00 Prețul e fierbinte (cs) ■ 12,30 Duelul familiilor (cs) ■ 13,00 Magazinul amiezii ■ 13,35 Springfield Story (s) ■ 14,00 Tenis: turneul de la Wimbledon (d) ■ 19,45 Știri, sport, meteo ■ 20,10 Exploziv (magazin) ■ 20,40 Vremuri bune, vremuri rele ■ 21,15 Iarăși străzile din San Francisco (f.p. SUA 1992) cu Karl Malden ■ 23,00 Cetățenii întreabă, politicienii răspund ■ 0,00 Retragerea trupelor rusești (do) ■ 0,30 O noapte fierbinte la RTL ■ 1,30 O familie foarte dragută (s) ■ 2,00 Tracey Ullman Show.

PRO 7

7,05 O agentă inimoasă (s/r) ■ 7,50 Desene animate ■ 9,00 Mica noastră fermă (s/r) ■ 10,00 Lindenau (talkshow/r) ■ 10,55 Sora șefă s-a țicnit (co. Marea Britanie 1972) ■ 12,35 Bill Cosby Show (r) ■ 13,05 O agentă inimoasă (s) ■ 14,00 Hotelul (s) ■ 15,00 Arabella Kiesbauer (talkshow) ■ 16,00 Dynasty (s) ■ 16,55 Mica noastră fermă (s) ■ 18,00 Police Academy (d.a) ■ 18,30 Aventurile lui Tiny Toon (d.a.) ■ 19,25 Dureri în creștere (s. co) ■ 19,55 Febra colegiului (s) ■ 20,30 Bill Cosby Show (s. co) ■ 21,15 Shogun (f.a. SUA 1980) ■ 0,05 Blue Heat (f. SUA 1990) ■ 1,55 Renagade (s.a/r) ■ 2,50 Dureri în creștere (s/r) ■ 3,20 Febra colegiului (s/r) ■ 3,55 Matlock (s.p./r).

MTV

7,00 Matinal, cu VJ Rebecca ■ 10,00 VJ Ingo ■ 13,00 Muzică soul, cu Richie Rich ■ 14,00 Mari hituri cu Paul King ■ 15,00 VJ Simone ■ 17,30 Coca Cola Report ■ 17,45 Noutăți cinematografice cu VJ Ingo ■ 18,15 3 din 1: 3 video-clipuri ale unei formații ■ 18,30 Dial MTV. Topul telespectatorilor cu VJ Rebecca ■ 19,00 Topul UK, cu Lisa l'anson ■ 20,00 Mari hituri ■ 21,30 Paul Weller în concert ■ 22,00 K.D. Lang unplugged ■ 23,30 Beavis & Butt-head (d.s) ■ 0,00 Coca Cola Report ■ 0,15 Noutăți cinematografice ■ 0,45 3 din 1 ■ 1,00 Top UK cu Lisa l'anson ■ 3,00 VJ Marijne ■ 4,00 Nocturna video.

EUROSPORT

8,00 Fotbal CM: avanpremiera zilei ■ 8,30 Fotbal Buletin CM-1 ■ 9,00 Fotbal Buletin CM-2 ■ 9,30 Fotbal Buletin CM-3 ■ 10,00 Fotbal Selecțiuni de la CM ■ 12,00 Auto MP Indy de la Portland, Oregon (selecțiuni) ■ 13,30 Fotbal Buletin CM-4 ■ 14,00 Fotbal selecțiuni de la CM ■ 16,00 Golf. Openul francez (selecțiuni din concurs) ■ 17,00 Eurofun Magazin distractiv ■ 17,30 Lumea vitezei. Magazin auto-moto ■ 19,00 Fotbal Selecțiuni de la CM ■ 20,30 Buletin Eurosport ■ 21,00 Fotbal Selecțiuni de la CM ■ 22,30 Fotbal Spania-Bolivia (d) ■ 1,00 Fotbal Germania-Correa de Sud (înregistrare) ■ 3,00 Fotbal Spania-Bolivia (înregistrare, Chicago).

TELE M

Program Deutsche Welle ■ 11,00 Program Worldnet ■ 18,30 Total M ■ 18,45 Publicitate ■ 19,00 Ancheta Tele'M ■ 19,15 Ascensiuni ■ 19,30 Documentar: Cei din linia întîi ■ 20,00 Desene animate ■ 20,30 Top M (I) ■ 21,00 Total M - știri ■ 21,15 Publicitate ■ 21,30 Film artistic ■ 23,00 Program Deutsche Welle non-stop.

RADIO EUROPA NOVA

(frecvența 72,92 MHz) - 6,00 Semnal ■ 6,30 Matinal Europa Nova ■ 8,45 Avanpremieră ■ 11,05 Replay - Informații și noutăți muzicale ■ 12,00 Observator (Actualitatea internă și internațională) ■ 13,15 Omnivoice (Cîte ceva pentru fiecare) ■ 15,40 100% Comercial (Breviar economic) ■ 16,00 Avanpremieră ■ 16,40 Revista presei centrale ■ 17,00 Lumea azi ■ 19,00 Revista presei centrale ■ 19,40 Club Europa Nova ■ 20,00 Rock star ■ 21,00 Tip top mini top ■ 22,00 Heavy metal shop ■ 22,00 - 24,00 Varietăți muzicale Buletinele de știri vor fi transmise din oră în oră între 6,30 - 11,30 și u 15,30 - 20,30.

RADIO NORD-EST

(72,44 FM stereo)

6,00 "Micul dejun" - program de știri și informații din actualitatea locală, buletin meteo, buletin rutier, informații utilitare, horoscop, agenda zilei, buletine de știri (6,00; 7,00; 8,00; 9,00); 6,30 Retrospectiva zilei, muzică ■ 9,05 "Ne ascultați - vă ascultăm" (buletine de știri la orele 10,00; 11,00; 13,00); rubrica sportivă "Exclusiv Mondial" la ora 10,30, răspunsuri la problemele ridicate la rubrica "Vorbiți aici", apeluri, mesaje ■ 13,05 "Siesta FM" (14,00 publicitate radio; 14,40 "Exclusiv Mondial", buletine de știri la orele 15,00; 16,00) ■ 16,05 "Turnul de control" - reportaje, interviuri, transmisii telefonice, știri, informații, muzică (16,45 rubrica "Financiarul", buletine de știri la orele 17,00; 18,00; 19,00; 20,00; (18,05 "Exclusiv Mondial"); 21,00; 22,00; 23,00 știri ■ 20,05 Rock Time. Realizator Mirela Cronț ■ 21,10 "De unsprezece ori... singurătate" - top slow. Realizator: Dragoș Olteanu ■ 23,00 "Nocturna transatlantică", o emisiune realizată la New York de Liviu Cangiopol ■ 0,00 Buletin de știri ■ 0,05 "Orele celor singuri" - talk-show ■ 3,00 Music non stop.

RADIO VOX T

Emite non stop pe frecvența 70,76 MHz.

RADIO IAȘI

6,00 Diminețile noastre ■ 9,05 Radiosfera ■ 12,00 Corespondența radio - muzică populară ■ 14,05 Întîlniri... pe unde medii ■ 16,00 Radiojurnal ■ 16,10 Radiograme ■ 18,00 Știri ■ 18,05 Corespondența radio - muzică ușoară ■ 18,30 Corespondența radio - muzică populară ■ 19,00 Știrile serii, sport, meteo ■ 19,10 Radio - magazin sportiv ■ 20,00 Bijuterii instrumentale ■ 20,40 Dixieland parade ■ 21,00 Evenimentele zilei, sport, meteo ■ 21,20 Galaxia Rock

RADIO CONTACT

(92 FM stereo)

6,00 Bună dimineața, Iași! ■ 6,40; 7,40; 8,40 Contact horoscop ■ 7,50 Revista presei ■ 8,50 Agenda culturală ■ 9,05 Microbiografie sonoră ■ 23,00 Music non-stop ■ Buletine BBC: 6,00; 7,30; 14,00; 18,00; 21,00 ■ Grupaje informative Radio Contact: 8,30 - 17,30 (din oră în oră), ultimul la 19,30.

FARMACII DE GARDĂ

Farmacia nr. 2 Piața Unirii (tel. 116029).

Anda-Farm Păcurari (Tel. 154386).

SPITALE DE GARDĂ

Spitalul "Spiridon" (tel. 142730): Clinica a II-a Medicală; Clinica I Chirurgie; **Maternitatea "C. Vodă"** (tel. 143320).

CINEMATOGRAFE

■ **Cinematograful "Victoria"** (telefon: 112502), orele: 9;11;13;15;17;19: **"Demolatorul"**, producție SUA, 1993. Thriller cu Sylvester Stallone.

■ **Cinematograful "Republica"** (telefon: 114327), orele: 9;11;13; 15;17;19: **"Vînătoare dificilă"**, producție SUA, 1990. Thriller cu Dolph Lundgren.

■ **Cinematograful "Copou"** (telefon: 145738) orele: 9;11;13;15;17;19: **"Zonă de impact"**, producție SUA, 1993. Film poliției cu Bruce Willis.

■ **Cinematograful "Dacia"** (telefon: 164740) orele: 9;11;13; 15; 17; 19: **"Doamna Doubtfire, tăticul nostru trăznit"**, producție SUA, 1993. Comedie cu Robin Williams în travesti. Film distins cu Globul de Aur și Premiul OSCAR'94.

■ **Videoteci** - La sala mică a cinematografului "Republica" (orele: 10;12;14; 16;18;20) și Sala din str. Sf. Andrei, nr. 17 (orele: 9;11;13;15;17;19).

În programul viitor: "Mister Jones". Un nou thriller erotic cu Richard Gere.

Anunț important pentru cinefili

Centrala Regiei Autonome de Distribuție și Exploatare a Filmelor ROMANIAFILM a dispus ca, în perioada vacanței de vară (15 iunie-15 septembrie 1994), unitățile cinematografice, pe 35 mm (cu program de 5-6 spectacole zilnic), să practice tarife reduse, la primele 2 spectacole, pentru toate categoriile de spectatori. În municipiul Iași, biletele de intrare cu preț redus se vor elibera, la cinematografele VICTORIA, REPUBLICA, COPOU și DACIA zilnic, la spectacolele organizate la orele: 9 și 11.

BIBLIOTECA CENTRALĂ UNIVERSITARĂ

Procurorul general ține partea președintelui Iliescu

■ Procurorul general e de acord cu anularea hotărîrilor judecătorești de punere în posesie a proprietarilor

Înainte ca Legea caselor naționalizate să fie dezbătută și de deputați, problema a căpătat o nouă dimensiune. Procurorul general Vasile Manea Drăgulin a afirmat că hotărîrile judecătorești de repunere în posesie a imobilelor naționalizate ar putea fi supuse recursului în anulare. Această posibilitate a fost aspru criticată ieri la conferința de presă a PNȚCD. Purtătorul de cuvînt Radu Vasile a spus că "este foarte clar că puterea judecătorească nu este independentă și i se dau ordine și directive". Intervenția procurorului general survine la puțin timp după ce președintele Iliescu a cerut suspendarea executării sentințelor judecătorești de repunere în posesie a caselor naționalizate, atîtea cîte au fost pronunțate pînă în prezent.

În urma unor informații referitoare la traficul cu materie primă pentru droguri

Poliția a verificat medicamentele stupefiante din farmaciile ieșene

În ziua de 23 iunie, s-a încheiat un control efectuat la unitățile farmaceutice din Pașcani, Tg. Frumos și Hîrlău, din județul Iași, pentru inventarierea medicamentelor stupefiante. Comisia a fost constituită din lt. major Valentin Popa (serviciul AEST din cadrul Inspectoratului Județean de Poliție) și dr. Mihaela Niculescu Floareș, medic inspector la Direcția Sanitară Iași. Controlul a avut caracter preventiv, deoarece există unele semnale care indică un interes deosebit al unor grupuri de traficanți din C.S.I. pentru o eventuală aprovizionare din România cu materie primă necesară fabricării de droguri. Menționăm că, în acord cu prevederile legii, unele unități farmaceutice sînt autorizate să dețină și să utilizeze stupefiante (cocaină, morfină, mialgin, codeină, fentonil etc.). În urma controlului efectuat la trei unități din Pașcani, Tg. Frumos și Hîrlău s-a constatat că stocurile faptice corespund cu cele scriptice. Stupefiantele, care sînt deținute de unitățile farmaceutice în cantități de ordinul gramelor, sînt destinate unor medicații speciale, care se folosesc în diverse stări de sănătate limită, cu supervizarea autorizată a medicilor de specialitate. Acest control a fost efectuat și ca urmare a unor cazuri izolate de intoxicare cu substanțe narcotice, semnalate recent în unele spitale ieșene. **(Silviu LABEȘ)**

MARȚI
28 iunie 1994
An IV,
Nr. 148 (903)
8 PAGINI - 200 LEI

cotidian de informații
Monitorul

Înainte de a anunța Poliția, Salvarea sau Pompierii, sunați la MONITORUL!
Telefoane:
17.25.57
(pînă la ora 22.00)
14.56.10
(toată noaptea)

Director onorific: AUREL LEON
Redactor șef: DAN RADU

Cum poate fi dat jos Ion Iliescu

■ calea constituțională de înlăturare a președintelui României este extrem de greoaie

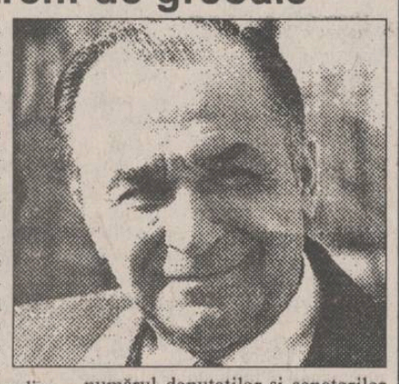

Statutul președintelui României, Ion Iliescu, se pune din nou în discuție într-o perioadă în care instituția prezidențială traversează o perioadă de criză: cel mai fidel și mai îndrăznet consilier prezidențial - Iosif Boda - pleacă ambasador la Berna, general-colonelul Vasile Ionel, consilier prezidențial, este suspectat că a furnizat raportul strict secret apărut în România Mare și la toate acestea se adaugă valul de luări de poziție, opinii, critici referitoare la declarațiile președintelui de la Satu Mare, care referindu-se la chestiunea caselor naționalizate, a amintit despre situațiile în care chiriașii au fost obligați prin hotărîre judecătorească să evacueze locuințele, iar "justiția s-a pus ea însăși în afara legii" (citat din dl. Iliescu, conform BBC). Ba mai mult, președintele a apăsat: "Administrațiile locale nu trebuie să aplice asemenea hotărîri ale instanțelor", arătîndu-se revoltat de rapiditatea cu care unele tribunale dau soluții în asemenea litigii în favoarea proprietarilor. Ulterior, președinția a negat aceste afirmații.

Suspendarea din funcție a președintelui, conform Constituției, este un proces greoi, iar în condițiile actuale realmente fără sorți de izbîndă. Articolul 95 din Legea Fundamentală a statului spune: "În cazul săvîrșirii unor fapte grave prin care încalcă prevederile Constituției, Președintele României poate fi suspendat din funcție de Camera Deputaților și Senat, în ședință comună, cu votul majorității deputaților și senatorilor, după consultarea Curții Constituționale. Președintele poate da Parlamentului explicații cu privire la faptele ce i se impută".

De aici încolo începem să pășim pe un teren nesigur. Mai întîi pentru că nu se precizează în acest articol dacă este vorba despre majoritatea simplă sau de majoritatea absolută. Apoi, cu toată intenția sa, Opoziția în care includem și PD, oricum nu întrunește minimul de 50 la sută nici în Cameră și nici în Senat. Pe de altă pare, același articol 95 amintește că "Președintele poate da explicații Parlamentului" deci nu este obligat de a da seama pentru actele sale.

Alineatul 2 din același articol menționează: "Propunerea de suspendare din funcție poate fi inițiată de cel puțin o treime din numărul deputaților și senatorilor și se aduce neîntîrziat, la cunoștința Președintelui". Presupunînd că Opoziția va strînge atîtea semnături de cîte are nevoie pentru demararea suspendării urmează aliniatul 3 prin care înțelegem că "Dacă propunerea de suspendare din funcție este aprobată, în cel mult 30 de zile se organizează un referendum pentru demiterea președintelui". Pentru că șeful statului a fost ales în mod direct de către popor, deci el trebuie demis tot de cei care l-au preferat. Însă în acest moment, România nu are o altă personalitate cu mare priză la mase, iar dl. Iliescu continuă să rămînă principalul depozitar al încrederii naționale. Tot în acest context nu sînt semnale clare că Opoziția ar fi găsit un lider charismatic care să-l concureze cu adevărat pe actualul președinte.

Reacția Cotroceniului a fost moderată, negîndu-se temeinicia afirmațiilor Opoziției și prezentîndu-se o transcriere a discursului politic al Președintelui, ținut la Satu-Mare. "Președintele Iliescu este pe deplin autorizat să intervină, atunci cînd are sentimentul că se încalcă legea", a afirmat Traian Chebeleu, purtătorul de cuvînt al Președinției. Traian Chebeleu consideră că, în absența unor legi pentru reglementarea regimului caselor naționalizate, nu există temei legal pentru tribunale de a emite decizii de evacuare a chiriașilor. Astfel, pe temeiul art. 9 din Legea 92 (privind organele judecătorești), care prevede că "hotărîrile judecătorești se execută în numele președintelui României", acesta este chiar obligat să intervină atunci cînd drepturile cetățenilor sînt încălcate, neputînd fi vorba de o "imixtiune", după cum au comentat unele partide politice. **(Documentar Mediafax)**

Fondul Proprietății de Stat distruge comerțul ieșean

■ FPS a hotărît sistarea atribuirii de spații comerciale în locație de gestiune pentru societățile din comerțul de stat

La trei luni de la anunțarea unei decizii surprinzătoare a Fondului Proprietății de Stat (FPS) cu privire la sistarea atribuirii de spații comerciale în locație de gestiune, agenții economici aflați în această situație sînt într-o stare de confuzie totală. Numeroase persoane care au preluat în locație de gestiune spații aparținînd societăților din comerțul de stat din Iași și-au exprimat îngrijorarea în privința statutului pe care îl vor avea în viitorul apropiat. Aceasta deoarece o mare parte din contractele amintite expiră la sfîrșitul lunii iunie, iar cei în cauză nu au siguranța că vor mai fi prelungite. După cum am menționat în cîteva articole anterioare ale cotidianului "Monitorul", sistarea bruscă a contractelor de locație atrage după sine o serie de mari dezavantaje, atît pentru locatari, cît și pentru societățile-mamă în primul rînd, administratorii firmelor constituite pentru derularea activității în spațiul respectiv vor fi nevoiți să renunțe la acesta. În această situație, FPS oferă două alternative: cumpărarea de către locatari a unităților în cauză (prin licitație), sau trecerea spațiilor în administrarea directă a societății-mamă, urmată de privatizarea globală a acesteia.

Ambele variante de mai sus prezintă, la rîndul lor, dezavantaje pentru locatari, întrucît în cazul vînzării activului respectiv este foarte posibil ca administratorul acestuia să nu-l poată cumpăra datorită valorii foarte mari sau a unui concurent care oferă o sumă mai mare. Pe de altă parte, societățile din comerțul de stat care vor trebui să preia aceste spații nu dispun de fonduri suficiente pentru a asigura ritmicitatea aprovizionării cu marfă și a reangaja salariații preluați de firma particulară care a obținut locația de gestiune.

Deoarece decizia FPS de sistare a contractelor de locație nu este susținută de o prevedere legală în acest sens, societățile din comerțul ieșean de stat vor prelungi contractele de locație, însă numai pe termene reduse. Un exemplu este S.C. Alimentara S.A., care a dat în locație de gestiune circa o jumătate din magazinele proprii. Sandu Tudosă, managerul societății, ne-a declarat: "Întrucît nu am primit nici o dispoziție scrisă din partea FPS, vom prelungi contractele pentru încă șase luni". Precizăm că alte patru firme de comerț din județ se află în aceeași situație. Este vorba de S.C. COMTEX S.A. (fosta întreprindere de textile-încălțăminte), care are 33 unități în locație de gestiune, S.C. Gastrocom S.A. - cu 69 unități în locație, Metalochimice S.A. - cu 153 unități și S.C. Prodcom S.A. Pașcani - cu 43 unități. **(Mihaela BREZEANU, Costel STROESCU)**

(Continuare în pagina 3)

A scăzut numărul turiștilor străini care vizitează Iașul

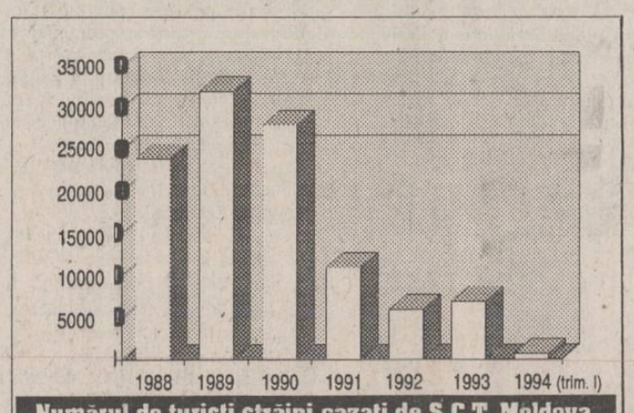

Numărul de turiști străini cazați de S.C.T. Moldova

Deși specialiștii din turism apreciază că în anul 1994 se va înregistra o revigorare a acestui domeniu, prin creșterea numărului de turiști străini ce vor vizita România, datele statistice furnizate de S.C.T. Moldova infirmă acest lucru, cel puțin în privința județului Iași. S.C.T. Moldova, care deține marile hoteluri din Iași: "Moldova", "Unirea" și "Traian" (910 locuri de cazare), a găzduit în primul trimestru al acestui an doar 700 de turiști, deși tarifele de cazare s-au menținut la un nivel scăzut. Comparativ cu acest an, în perioada 1988-1990, fluxul de turiști străini s-a situat între 20.000 și 30.000 de turiști pe an, majoritatea provenind din estul Europei, Israel și Franța. Principalele cauze ce au dus la scăderea numărului de turiști străini sînt imaginea proastă a României în afara granițelor și conflictele din fosta Iugoslavia. Pe viitor "se preconizează o creștere importantă a fluxului turistic, odată cu înființarea Zonei Economice Libere. **(Dana PAVEL)**

NOUTĂȚILE ZILEI

■ Puține universități particulare au depus cerere de acreditare

Ieri, 27 iunie, a fost ultima zi de depunere a cererilor de acreditare de către instituțiile de învățămînt superior de stat și particulare interesate de obținerea autorizației de funcționare provizorie. Cererile trebuiau înaintate Consiliului Național de Evaluare Academică și Acreditare care, însă, pînă săptămîna trecută nu înregistrase decît 28 de astfel de cereri. Surse din cadrul CNEAA au precizat că astăzi și mîine se va face o estimare a instituțiilor care au depus cerere de acreditare și taxa de 2 milioane lei pentru fiecare facultate. Instituțiile care nu au cerut pînă ieri obținerea autorizației de funcționare provizorie își vor înceta activitatea, conform legii. **(Cristina LECA)**

■ Captură de marijuana la Constanța

Lucrătorii Poliției - Port Constanța au descoperit, într-unul din containerele navei "Caransebeș", 32 de saci cu o substanță vegetală solidă, amestecată printre saci cu porumb. După primele cercetări s-a stabilit că era de fapt vorba despre o cantitate de 1220 kg marijuana ("moartea albă"), provenită din Nigeria, expeditor fiind patronul firmei "Thelmas Johen Ltd." din Lagos, iar ca destinatari fiind înscriși cetățeanul olandez Jan de Ruiter și firma SC "Rimpex" - SRL București

■ Reducerile bugetare afectează și CIA

Un plan al conducerii CIA de a închide 15 oficii din țările Africii, datorită reducerilor bugetare, a cauzat îngrijorare în rîndul membrilor Congresului și al responsabililor din conducerea Agenției. Planul se bazează și pe preferințele directorului CIA, James Woolsey, pentru spionajul electronic, în detrimentul celui "obișnuit", cu agenți lucrînd sub acoperire. Apărînd această măsură, un purtător de cuvînt al CIA a precizat că, în ultimii ani, Agenția a fost prezentă în Africa doar pentru a furniza informații despre acțiunile statelor filo-comuniste, implicate mai mult sau mai puțin în războiul rece, și nu pentru Africa în sine, anunță cotidianul "International Herald Tribune".

OPTINOVA
OPTINOVA PENTRU OCHII TĂI!
■ rame de ochelari
■ lentile din plastic heliomate din sticlă albă de contact
■ ochelari de soare
■ control medical optic aparat Dioptron
6600 Iași
Piața 14 Decembrie 1989
(vizavi de Restaurantul Select)
tel. 032/113515
PROGRAM: 9.00-19.00
sîmbăta 9.00-14.00

Noile prețuri de achiziție a cerealelor

La sfîrșitul săptămînii trecute, la Direcția pentru Agricultură a județului Iași au fost stabilite noile prețuri de achiziție ale cerealelor din producția acestui an, mai puțin la grîu, al cărui preț de achiziție a fost fixat de Guvern la 220 lei/kg. Noile prețuri de achiziție sînt: 165 lei/kg la orz; 180 lei/kg la orzoaică și secară; 162 lei/kg la ovăz și 320 lei/kg la mazăre. Aceste prețuri au fost stabilite prin negociere directă între producătorii agricoli și societățile comerciale beneficiare ale acestor produse. **(Săndel TACU)**

O fetiță de nouă luni s-a intoxicat mîncînd ciuperci cu usturoi

■ mamei i s-a părut normal acest meniu, declarînd medicilor că o hrănește în acest fel de la patru luni

Spre marea stupefacție a medicilor de la Spitalul de pediatrie "Sf. Maria", vineri după-amiază a fost adus un copil în vîrstă de numai nouă luni, care prezenta o gravă intoxicație cu ciuperci. Conform celor relatate de mamă, fiica sa, Claudia Eliza C., a "mîncat" ciuperci cu usturoi. Tinerei mame (19 ani) i s-a părut normal să-i dea copilului său ciuperci cu usturoi, mai ales că, după cum a declarat, "i-am mai dat și cînd avea doar patru luni și nu a pățit nimic". De data aceasta, deși se pare că fetița a "solicitat" singură să "guste" din bucățelele pregătite de mama sa, mîncarea îngurgitată nu i-a priit absolut deloc. La foarte scurt timp, Eliza a început să vomite, pe corpul său au apărut numeroase pete purpurii, copilul prezentînd o stare generală gravă, determinată și de o diaree puternică. După ce i-a acordat un prim ajutor, stropind-o cu apă pe față, tînăra mamă, fără să-și piardă cumpătul, a dus-o pe fiica sa la spital. Fetița a fost internată imediat în secția de reanimare a spitalului, unde a fost perfuzată de urgență și i s-au făcut spălături gastrice. Conform celor declarate de medicii care o îngrijesc, faptul că Eliza este încă în viață se datorează cantității mici de ciuperci pe care a înghițit-o. Fără a fi absolut deloc îngrijorată de starea copilului său, tînăra ne-a declarat, senină, că "așa m-a crescut și pe mine mama și n-am pățit nimic"! Mai mult decît atît, mama fetiței s-a arătat foarte mirată că un copil are nevoie de o alimentație specială, prescrisă de un medic pediatru.

Din fericire pentru mica pacientă, în momentul de față se află în afară de orice pericol. **(Mihaela CĂNĂNĂU)**

Dispută acerbă între universitățile ieșene

■ *ea a fost generată de intenția Ministerului Învățămîntului de a crea în Centrul Universitar Iași o unitate administrativă unică de cazare și masă pentru studenți ■ acest proiect presupune redistribuirea spațiilor de cazare pentru studenți între universități*

Vineri, la Universitatea Tehnică "Gh. Asachi", în prezența secretarului de stat la Ministerul Învățămîntului, Ioan Hîrjoabă, a avut loc o ședință a rectorilor și prorectorilor care se ocupă de problemele studențești din universitățile ieșene. Reprezentantul ministerului a prezentat rectorilor și prorectorilor ieșeni nota de fundamentare și proiectul de hotărîre guvernamentală privind crearea la Iași și Timișoara a unor unități administrative unice pe centru universitar de cazare și masă a studenților. Acest proiect mai vechi al Ministerului Învățămîntului se lovește însă de o puternică rezistență din partea universitarilor care au mai puține probleme cauzate de lipsa spațiilor de cazare. "I-am rugat pe cei nemulțumiți să spună ce nu este principial în această acțiune sau ce este greșit. Însă nimeni n-a avut vreo observație de acest gen", a declarat Ioan Hîrjoabă. Instituțiile care se opun acestui proiect sînt Universitatea de Medicină și Farmacie, Universitatea Agronomică și Universitatea Tehnică. Singurele care îl susțin sînt cele care, din cauza creșterii numărului de studenți din ultimii 4 ani, se zbat într-o permenantă criză a spațiilor de cazare: Universitatea "Al.I.Cuza" și Academia de Arte "George Enescu". Vineri, 1 iulie, la Iași va avea loc o nouă ședință a secretarului de stat Ioan Hîrjoabă cu rectorii din Iași pe marginea aceleiași spinoase probleme a spațiilor de cazare.

Cu toate că încă nu se știe nimic despre repartizarea căminelor în cadrul centrului universitar Iași, studenții medicinești au început deja precazările, afirmînd că, indiferent de presiunile la care vor fi supuși, la toamnă nu vor ceda nici măcar o cameră din căminele E1, E2, E5, 1 Decembrie - pavilionul 9, 1 Mai A, 1 Mai B, T22, C9 și C10. Acum UMF dispune în total de 851 de camere în care vor fi cazați studenții în funcție de medie, respectîndu-se norma sanitară de 3 studenți într-o cameră. Doar în cazul anilor I și II, studenții au acceptat să stea cîte 4 în cameră. "La UMF mai este problema studenților valutari, pe care avem obligația să-i cazăm, iar pentru anul viitor, deja s-au anunțat încă 100 de studenți valutari la care, probabil, se vor adăuga încă alți străini care nu-și vor mai permite să stea în oraș", a declarat Ana Iosub, șeful serviciului social al UMF, care a mai menționat că, în mod sigur, începînd din toamnă chiria pentru cazarea studenților în cămine va crește substanțial. În aceste condiții, la începutul noului an universitar sînt de prevăzut noi tensiuni, atît între universități, cît și între studenți și serviciile sociale care se vor ocupa de cazări. **(Cristina LECA)**

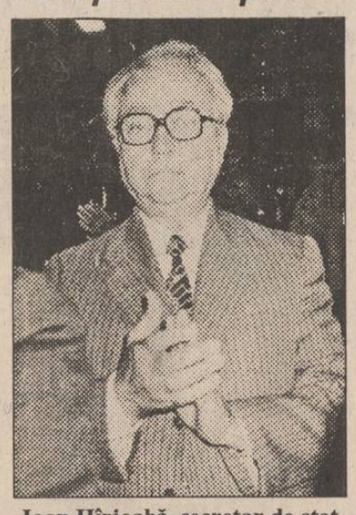

Ioan Hîrjoabă, secretar de stat la Ministerul Învățămîntului

Inspectorul Laurențiu Chiru cere demiterea directoarei Liceului Național din Iași

■ *va fi sancționată și directoarea Școlii nr. 15*

Laurențiu Chiru, inspector general adjunct în cadrul Inspectoratului Școlar Județean Iași, ne-a declarat în cursul zilei de ieri, că este posibil ca Doina Spiță, actuala directoare a Liceului Național, să fie destituită. Inspectorul general adjunct va aduce în atenția Consiliului de administrație al ISJ cazul directoarei Liceului Național, în vederea stabilirii unei sancțiuni. După cum a menționat inspectorul general adjunct, această decizie a sa este cu mai multe motivații. În primul rînd, actuala conducere a Liceului Național a refuzat să prezinte registrul școlii pentru a fi înscrise rezultatele ultimei inspecții privind activitatea managerială. Un alt motiv îl constituie cazul elevului transferat de la Liceul Național în alte patru școli consecutiv și care, deși la Liceul Național a fost declarat repetent în clasa a VI-a, a fost înscris în clasa a VII-a la Școala generală nr. 37. Laurențiu Chiru ne-a mai precizat că în cazul transferului fără acte în regulă a elevului de la Liceul Național la alte trei școli, Ministerul Învățămîntului a dispus sancționarea vinovaților. "Vinovați sînt, în primul rînd, directoarea Liceului Național și, în al doilea rînd, directoarea Școlii 15", ne-a comunicat Laurențiu Chiru. **(Dan FODOR)**

Doi ofițeri ai Poliției britanice au vizitat recent Iașul

■ *ei au afirmat că, în Anglia, la 400.000 de cetățeni sînt alocați 3.000 de polițiști dotați cu un elicopter și 160 de mașini*

John Evans și Williams Weber, ofițeri ai Poliției britanice din comitatul Devon, au fost prezenți la Iași săptămîna trecută, în cadrul unui schimb de experiență cu Poliția ieșeană. Williams Weber, care este și directorul unui colegiu de pregătire a cadrelor de poliție din Anglia, a prezentat organizarea Poliției britanice, modul în care se acționează și rezultatele care se obțin. În urma schimbului de experiență s-a constatat, cum era de așteptat, o diferență uriașă între nivelul dotării Poliției din Comitatul Devon - un elicopter, 160 de mașini și 3000 de polițiști la aproximativ 400.000 de cetățeni, și cel al Poliției din Iași, unde numărul de agenți de ordine este mult inferior, iar dotarea insuficientă.

Ofițerii englezi au precizat că principalele probleme cu care se confruntă sînt traficul de droguri și delincvența juvenilă, în timp ce, la noi, infracțiunile cele mai des întîlnite sînt furturile. În ceea ce privește procentul de rezolvare a cazurilor sesizate, Poliția ieșeană pare să aibă un avantaj considerabil (90% față de 40% în Anglia), însă britanicii au un procent mai ridicat decît noi în privința soluționării infracțiunilor grave. **(Sorin SIMON)**

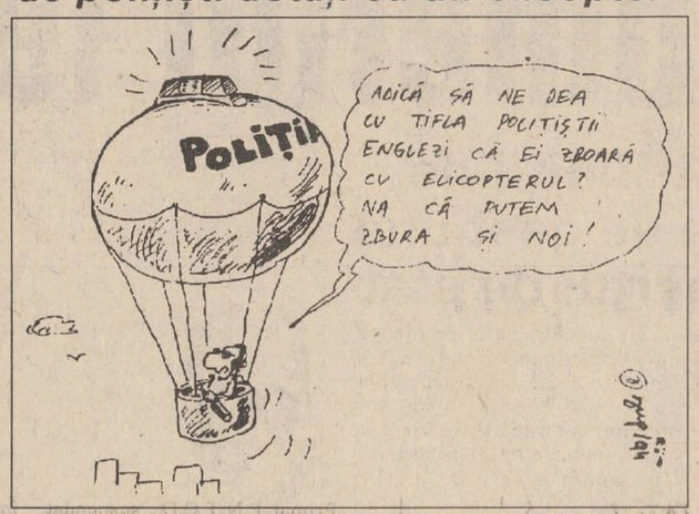

Pulsul admiterii

Concurență mare la liceele cu profil economic și sportiv

■ *sute de elevi și părinți fac zilnic turul liceelor ■ la majoritatea unităților școlare numărul celor înscriși este mai mic decît cel al locurilor scoase la concurs*

Cu trei zile înainte de încheierea înscrierilor pentru examenul de admitere în clasa a IX-a de liceu, la majoritatea unităților școlare din Iași numărul celor înscriși era mult mai mic decît numărul locurilor scoase la concurs. Remarcabilă în acest sens este situația liceelor industriale, unde, în unele cazuri, numărul celor înscriși este mai mic de jumătate decît numărul de locuri scoase la concurs. Nici la nou înființatul liceu "Vasile Alecsandri" situația nu este mai bună: pentru 60 de locuri s-au înscris douăzeci de candidați. În schimb, atît la liceele economice cît și la Liceul cu Profil Sportiv se anunță o concurență mare. La Liceul cu Profil Sportiv, pentru cele 90 de locuri s-au înscris 221 de candidați, care susțin deja probele de aptitudini. De la secretariatele unităților școlare am fost informați că sute de părinți și elevi fac zilnic turul liceelor ieșene pentru a afla numărul celor înscriși la concurs, urmînd să se decidă în ultima zi pentru care liceu să opteze. **(Dan FODOR)**

ORAȘUL PE O COLOANĂ

■ *Majorarea salariilor la "Nicolina"*

După aproximativ o lună de negocieri între sindicat și conducerea S.C. NICOLINA S.A., contractul colectiv de muncă (C.C.M.) a fost încheiat în cursul săptămînii trecute, urmînd ca astăzi să fie semnat de cele două părți. Concret, după cum ne-a informat Doru Alexandrescu, președintele Sindicatului "Nicolina", renegocierea C.C.M. a constat în modificarea unor prevederi ale vechiului contract și adăugarea unor noi clauze. Este vorba, în principal, de modificarea grilei de salarizare a personalului S.C. NICOLINA S.A., și anume majorarea salariilor, în medie, cu 18%. Prin această mărire, salariul mediu brut pe societate (fără sporuri) este de aproximativ 110.000 lei, după cum ne-a declarat Doru Alexandrescu. Această majorare va intra în vigoare, retroactiv, de la data de 1 mai a.c. În plus, contractul încheiat prevede că salariile angajaților din societate vor fi renegociate din nou în luna octombrie 1994. Printre noile clauze ale C.C.M. se numără delimitarea strictă a funcțiilor deținute de salariați, în raport cu importanța activității prestate, și stabilirea sporurilor de vechime pentru angajați. În ceea ce privește nivelul salariului mediu brut pe societate, liderul sindical a opinat că acesta este scăzut, în raport cu necesitățile personalului, una din cauze fiind lipsa de bani a societății. **(Mihaela BREZEANU)**

■ *Amînare în cazul "Școala 40"*

În cursul zilei de ieri ar fi trebuit ca raportul inspectorului general adjunct pentru reformă, Victor Geangalău, privind activitatea directorului Școlii 40 să fie analizat în cadrul Consiliului de administrație al I.S.J. Analiza raportului respectiv a fost amînată datorită desfășurării unei ședințe cu directorii de școli din județ. Victor Geangalău ne-a precizat că problema Școlii 40 va fi analizată cît mai repede posibil. Amintim că directorul Școlii 40, Ioan Tămaș, a fost singurul din Iași care a obținut calificativul satisfăcător la recenta inspecție privind problemele manageriale. Ioan Tămaș a contestat calificativul respectiv iar Victor Geangalău a întreprins o anchetă privind contestația respectivă. **(Dan FODOR)**

■ *OMS dorește să ajute pacienții sau foștii pacienți afectați de boli psihice din Iași*

Organizația Mondială a Sănătății (OMS), prin filiala sa din București, este decisă să sprijine pacienții sau foștii pacienți din Iași care folosesc sau au folosit servicii de sănătate mintală. În acest scop, Direcția Sanitară Iași a fost solicitată de către filiala OMS din București să comunice datele cu privire la existența în Iași a unor eventuale asociații de pacienți sau foști pacienți ai unităților de sănătate mintală. Pentru ajutorarea acestora, filiala OMS intenționează să organizeze acțiuni de colectare a unor fonduri, destinate special acestor persoane. Toate persoanele sau unitățile medicale care ar putea furniza informații utile cu privire la existența asociațiilor mai sus menționate sînt rugate să le comunice Direcției Sanitare Iași. **(Silviu LABEȘ)**

■ *Un debil mintal va fi judecat la Iași pentru furt și tentativă de viol*

Petru Iordache Valentin (21 ani), din Dolhești-Iași, este cercetat de către organele judiciare pentru săvîrșirea infracțiunii de furt calificat. În urmă cu cîteva săptămîni, el a acostat în Gara Iași o fetiță în vîrstă de 12 ani, pe care a încercat să o violeze. Fetița avea un rucsac plin cu alimente. În momentul în care infractorul a încercat să o agreseze sexual, fetița a reușit să scape din mîinile lui, însă a abandonat rucsacul.

Petru Iordache Valentin, renunțînd să-și mai urmărească victima, s-a mulțumit să ia doar rucsacul. Apoi, după această ispravă s-a îndreptat spre domiciliul său provizoriu dintr-un cartier mărginaș al Iașului. Copilul a anunțat imediat o patrulă de Poliție, care l-a depistat pe Iordache Valentin, în timp ce încerca să-și potolească foamea cu merindele din rucsac.

La o examinare medico-psihiatrică, s-a dovedit că Petru Iordache Valentin este un debil mintal, autor al unor numeroase infracțiuni de furt și tentative de viol asupra unor minore. Ultima spargere a comis-o în ziua de 8 aprilie, la Vaslui.

După încheierea fazei de urmărire penală, infractorul vagabond Petru Iordache Valentin va fi judecat, la Iași, pentru faptele sale. **(Silviu LABEȘ)**

O situație incredibilă la ADIMET S.A.

■ *în momentul de față, societatea are doi directori generali*

În prezent, societatea comercială Adimet SA (fosta Bază 3 de aprovizionare tehnico-materială) are doi directori: Petre Ștefănescu, destituit cu peste o lună în urmă de reprezentanții FPS și FPP, și Elena Rotariu, numit director cu delegație de aceiași reprezentanți FPS și FPP, pînă la desfășurarea concursului de management. După ce a fost destituit din funcție, Petre Ștefănescu s-a adresat instanței de judecată pentru a anula hotărîrea membrilor Adunării generale a acționarilor. Instanța a dispus suspendarea aplicării acestei măsuri pînă la judecarea cauzei. Astfel, în cursul săptămînii trecute, Petre Ștefănescu a preluat din nou funcția de director deși, imediat după destituirea lui în data de 11 mai a.c., Direcția Muncii și Protecției Sociale (DMPS) din Iași a emis o decizie de pensionare pe numele său, deoarece acesta a împlinit vîrsta de 62 de ani. În legătură cu situația prezentată, Petre Ștefănescu ne-a declarat: "Hotărîrea Adunării generale a acționarilor este nulă, deoarece nu s-au respectat prevederile Legii 31/1991 ca votul să fie secret. Despre pensionarea mea pot să vă spun că este o măsură abuzivă a DMPS Iași, deoarece eu nu am făcut o asemenea cerere iar decizia respectivă nu a urmat traseul normal prin registratura unității". Petre Ștefănescu a fost acuzat, în urmă cu cîteva săptămîni, în presa locală, de desfășurarea unei concurențe neloiale față de Adimet SA, datorită faptului că fiul său era acționar la o societate comercială particulară aflată în relații directe cu unitatea de stat. Ieri, instanța de judecată a secției economice a Tribunalului Județean Iași a stabilit un nou termen, pe data de 29 iunie a.c., în procesul intentat de Petre Ștefănescu FPS și FPP, pentru anularea hotărîrii reprezentanților acestora de a-l demite din funcția de director. Contactată de redactorii cotidianului nostru, Elena Rotariu, director cu delegație la Adimet, ne-a declarat: "Situația în care mă aflu este foarte neplăcută deoarece, pe de o parte, reprezentanții FPS și FPP m-au anunțat că, în cazul în care îi predau d-lui Petre Ștefănescu conducerea firmei, îmi vor desface contractul de muncă, iar pe de altă parte, nu mă pot opune revenirii în funcție a acestuia". Deocamdată, situația de la SC Adimet SA rămîne confuză, ceea ce ar putea avea ca urmare pierderea credibilității firmei în fața beneficiarilor și, implicit, apariția unor serioase probleme financiare. **(Alin TOCAN)**

"Foarte mulți directori ai firmelor de stat ar trebui înlocuiți de urgență"

■ *"ei sînt oameni în vîrstă care țin cu tot dinadinsul să-și păstreze postul, fără a avea disponibilitatea să se adapteze la cerințele unei economii de piață", afirmă profesorul austriac Andreas Udvarhelyi, care susține zilele acestea cursuri de marketing la Iași*

În aceste zile, la sediul filialei din Iași a Fondului Proprietății Private II Moldova se desfășoară un curs de marketing pentru specialiștii de la firmele cu capital majoritar de stat cu activitate de producție, din județ. Aceste cursuri sînt susținute de dr. Andreas Udvarhelyi, din Austria, care ne-a declarat: "Strategia de marketing a unei firme trebuie făcută de specialiști în domeniu, iar în România aceștia nu sînt încă formați. Consider că, în primul rînd, trebuie schimbată mentalitatea conducătorilor societăților comerciale, mulți dintre ei fiind oameni în vîrstă, care țin cu tot dinadinsul să-și păstreze postul, fără a avea disponibilitatea să se adapteze la cerințele unei economii de piață, bazată pe concurență. Acești oameni trebuie înlocuiți cît mai repede cu putință cu specialiștii tineri, neîndoctrinați politic și cu posibilități de adaptare rapidă la noua situație economică din România".

Aceasta este cea de a treia vizită în România a dr. Andreas Udvarhelyi după cele efectuate în 1991 și 1992, specialistul austriac desfășurînd asemenea cursuri și în alte țări ale Europei de Est (Ungaria, Cehia etc.), aflate într-o perioadă de tranziție a economiei. Cursurile organizate în aceste zile la Iași de FPP II Moldova au scopul de a prezenta specialiștilor ieșeni din domeniu bazele strategiei de marketing, plata conferențiarului fiind suportată de guvernul austriac. **(A.T.)**

Important

■ *trei cartiere nu vor avea apă caldă*

Dispecerul de serviciu de la R.A. "Termoficare" Iași ne-a transmis ieri seară programul de întrerupere a apei calde în perioada 27 iunie - 22 iulie. Astfel, începînd cu data de 27 iunie pînă pe 8 iulie se va opri furnizarea apei calde pe magistrala a IV-a (Frumoasa, Nicolina II, CUG), iar de pe 11 iulie pînă pe 22 iulie va fi închisă magistrala a II-a (Centru, Gară, 7 Noiembrie, Tătărași Nord, Tudor Vladimirescu). În aceste perioade se vor efectua reparații și verificări curente la punctele termice de pe magistralele respective. Reamintim că în intervalul 1-8 august se va sista furnizarea apei calde în tot municipiul Iași, pentru o verificare generală la rețeaua de distribuție. **(Laurențiu GRIGORAȘ)**

ESTE TIMPUL SĂ OPTAȚI PENTRU CALITATE!

Magazinul AVATTI vă oferă produse electronice AUDIO-VIDEO ale celor mai renumite mărci din domeniu:

✶TV PHILIPS D.51	-	885.000 lei
✶TV PHILIPS D.54 TXT	-	1.149.910 lei
✶TV SONY D.51 TXT	-	1.652.000 lei
✶TV SONY D.51	-	1.149.910 lei
✶TV GRUNDIG D.51 TXT	-	781.160 lei
✶TV GRUNDG D.54 TXT	-	899.750 lei
✶TV MEGAVISION D.51	-	529.820 lei
✶TV MEGAVISION D.51 TXT	-	579.970 lei
✶TV NEI D.51	-	576.961 lei
✶TV NEI D.51 TXT	-	624.987 lei
✶TV GOLDSTAR D.51	-	568.996 lei
✶TV GOLDSTAR D.51 TXT	-	638.970 lei

Puteți cumpăra și cu plata în rate!

Adresa noastră: str. Ștefan cel Mare și Sfînt nr. 11.
Telefon 112810, 174054.

10.000 kilometri de parcurs

Ulei Mega 20W40, 15W40 - 4750 lei/litru
Își păstrează caracteristicile pe o perioadă de 10.000 km rulați.
Pentru rularea a 10.000 km se folosesc
3 l x 4750 = 14.250 lei
Manoperă schimbat ulei - 1 schimb x 1000 lei = 1000 lei
TOTAL = 15.250 lei

Ulei obișnuit - 1800 lei/litru
Își păstrează caracteristicile pe o perioadă de 2500 km.
Pentru rularea a 10.000 km se folosesc
4x3 l = 12 l x 1800 = 21.600 lei
Manoperă schimbat ulei - 3 schimburi x 1000 lei = 3000 lei
TOTAL = 24.600 lei

Ulei la prețul de 3300 lei/litru
și păstrează caracteristicile pe o perioadă de 5000 km rulați.
Pentru rularea a 10.000 km se folosesc
2x3 l = 6 l x 3300 = 19.800 lei
Manoperă schimbat ulei - 2 schimburi x 1000 lei = 2000 lei
TOTAL = 21.800 lei

Un renume cîștigat pe șosele

Anchetă MONITORUL

Copiii din orfelinate trăiesc mai greu decît la pușcărie

■ La Casa de Copii - Bucium, asigurarea cu hrană este dificitară

În rîndul opiniei publice s-a înrădăcinat ideea că acei copii care provin din orfelinate sînt retardați, imposibil de recuperat și, în consecință, interesul pentru îngrijirea și educarea acestora a scăzut considerabil.

Forurile tutelare, administrația locală, care ar trebui să aibă grijă de situația acestor copii, limitează din ce în ce mai mult fondurile alocate instituțiilor de ocrotire. De asemenea, există un dezinteres evident pentru asigurarea unui personal competent și cu aptitudini, care să se ocupe de acești copii.

În rîndul instituțiilor care se confruntă cu astfel de probleme se înscrie și Casa de Copii - Bucium. Aceasta este nevoită să facă față numeroaselor probleme legate de aprovizionarea cu alimente (alocația pentru hrană este insuficientă pentru asigurarea unei alimentații normale), cu îmbrăcăminte. De asemenea, o altă problemă o constituie plata căminului pentru fetele care sînt studente la Institutul Agronomic.

Alături de educatori, care iubesc copiii și sînt preocupați de evoluția acestora la Casa de Copii - Bucium, sînt angajate pe post de cadre didactice și persoane fără pregătire de specialitate. În loc de afecțiune și înțelegere, copiilor li se oferă bătăi și injurii. Un număr mare de fetițe, care, îngrijite și îndrumate atent, s-ar fi putut dezvolta normal, au regresat, îngroșînd, astfel, rîndurile celor fără căpătîi.

13 din asistentele Casei de Copii - Bucium au rămas pe drumuri. Pe fondul unei personalități dizarmonice, aceste fete au fost "ajutate" de personalul instituției să renunțe la școală și să manifeste un comportament deviant. Unora li s-a oferit posibilitatea de a lucra pe litoral, dar altele vagabondează, fură sau se prostituează, încercînd astfel să-și cîștige existența.

■ Ce înseamnă să nu cunoști niciodată afecțiunea unei mame

M.N., orfană, nu a cunoscut niciodată viața de familie, afecțiunea unei mame.

Respinsă de cei care au îngrijit-o în orfelinat și apoi în Casa de Copii, bătută și neglijată, a ajuns să fie ea însăși agresivă. Datorită sensibilității ei crescute, la ostilitate răspunde cu ostilitate.

Astfel, a fugit de la școală și s-a lăsat antrenată în vagabondaj și în prostituție. A fost luată sub "aripa ocrotitoare" a unei prostituate de 19 ani, cu experiență, care a inițiat-o în "meseria" respectivă.

"Nu-mi este frică, dar nici nu-mi place. Unii, mai ales soldații, miros urît sau mă bat și nu-mi dau nimic. Alții, cînd sînt beți, îmi dau mai mult decît le cer.

Înainte dormeam sub Podul de Piatră, dar acum m-am mutat cu chirie la o bătrînă. Probabil că așa se va întîmpla și cu C.L., din clasa a IV-a, care, după moartea mamei, a fost internată în această instituție.

Datorită șocului suferit la moartea mamei și datorită unei

Fete de la Casa de Copii - Bucium, în situația disperată de a nu avea unde locui, s-au adresat redacției ziarului Monitorul

capacități reduse de adaptare, fetița este foarte dificilă, plînge continuu, este puternic interiorizată, retrasă, necomunicativă.

C.L. nu poate fi susținută nici material și nici moral de către familie.

Tatăl, țăran, fără venituri și, pe deasupra și alcoolic, nu poate asigura îngrijirea celor 7 copii ai săi. Frații ei, toți minori, sînt de asemenea internați în diferite instituții de ocrotire: 3 dintre ei sînt la Casa de Copii - Bucium, unul la Casa de Copii Budăi, unul la Leagăn.

Singura soră, mai mare, este măritată, dar nu are posibilitatea să se ocupe de frații ei. Fără o îngrijire atentă din partea personalului de specialitate (psiholog, asistent social, medic, educator), fetița, care are un intelect mediu-slab, va regresa și va călca pe urmele altor nefericite din Casele de Copii.

■ "Rușinea de a fi de la Casa de Copii"

Faptul că în instituțiile de ocrotire socială există copii cu certe posibilități intelectuale, o demonstrează numărul mare de fete care urmează cursuri liceale, postliceale și chiar universitare.

Din cele 76 de fete, cuprinse în grupa de vîrstă 15-24 ani, asistate de Casa de Copii - Bucium, 37 sînt eleve și studente: 7 eleve la școli postliceale, 4 studente la Institutul Agronomic I.S.E. și Chimie, iar restul sînt eleve la liceu.

Acestea se confruntă cu dificultăți materiale majore. Cele care sînt studente beneficiază doar de bursa de merit. Din aceasta, trebuie să-și asigure hrana (masa la cantină), îmbrăcămintea și tot ce-i trebuie unei fete la această vîrstă.

Mai rău, trebuie să-și plătească și căminul. Fetele nu îndrăznesc să viseze la o casă, o slujbă bună, bijuterii sau alte lucruri care le-ar bucura existența. Ele vor porni în viață doar cu diploma; fără bani, fără sprijin din partea familiei (unele nu au nici o rudă apropiată).

După absolvire, nu vor avea prioritate în găsirea unui serviciu și a unei locuințe.

Singura lor șansă este să se mărite. Dar este aceasta o șansă?

Deocamdată, se gîndesc doar la ziua de mîine. Grija pentru asigurarea hranei le copleșește. "Am făcut parte, odată, din grupul de protocol ce conducea niște persoane oficiale la Institut. Seara am fost invitate la cină. N-am putut mînca nimic la gîndul că prietena mea nu mîncase toată ziua".

Fetelor le este rușine să spună că sînt de la Casa de Copii. Se tem că aflînd aceasta, colegele lor le vor ocoli, le vor trata ca pe un "paria".

În iarnă, le-au fost puși la dispoziție 60.000 lei pentru îmbrăcăminte: cizme, palton, pulovere etc. Cum se poate îmbrăca o fată de 20 de ani doar cu acești bani?

Dar fetele suportă cu stoicism toate privațiunile, învață și au încredere în viitor, în faptul că cineva va avea, totuși, grijă de ele.

Fondul Proprietății de Stat distruge comerțul ieșean

(continuare din pagina 1)

Poziția FPS vizavi de aplicarea unei asemenea măsuri este aceea că sectorul comercial de stat trebuie privatizat, însă, în prealabil, trebuie eliminată locația de gestiune deoarece aceasta nu reprezintă o formă reală de privatizare. Menționăm că pentru validarea măsurii propuse de FPS trebuie adoptat un act normativ.

În urma semnalelor primite din teritoriu, conducerea FPS s-a hotărît, totuși, să organizeze o întîlnire cu directorii și contabilii-șefi ai societăților de comerț din țară, pentru clarificarea problemelor legate de privatizarea acestora și, în mod deosebit, de situația contractelor de locație de gestiune. Întîlnirea va avea loc, vineri, 1 iulie, la Constanța. Rămîne de văzut în ce măsură această dezbatere va reuși să elimine starea de confuzie creată de decizia surprinzătoare a FPS privind sistarea locațiilor de gestiune.

Basarabenii vor învăța gratuit în România

■ statul român plătește cazarea și transportul ■ copiii doctoranzilor vor frecventa gratuit școala ■ se acordă burse de studii în valoare de 57.250 lei/lună pentru studenți ■

Recent, Guvernul României a emis H.G. 242/1994, prin care, începînd cu anul școlar 1994-1995, tinerilor români din Republica Moldova care urmează cursurile preuniversitare și universitare în România le vor fi acordate o serie de facilități. Astfel, pentru această, cazarea în internate sau cămine studențești, transportul pe mijloacele de transport în comun și transportul, în perioada vacanțelor, de la locul de studiu la punctul de frontieră și retur vor fi gratuite. Copiii studenților sau doctoranzilor bursieri vor putea frecventa gratuit creșele, grădinițele și școlile generale. În funcție de rezultatele obținute, elevii, studenții și doctoranzii din Republica Moldova vor beneficia și de burse de studii.

Cuantumul acestor burse va fi de 44.400 lei/lună pentru elevi, 57.250 lei/lună pentru studenți și 61.830 lei/lună pentru doctoranzi, urmînd ca aceste sume să fie supuse indexărilor ulterioare. **(Sandu TACU)**

Față de acțiunile poliției din comuna Tătărești

Protest al PNȚCD Iași

Duminică, 26 iunie 1994, maiorul Huzum Constantin de la Poliția Pașcani și sergentul major Nicu Gheorghe de la Poliția comunei Tătărești, județul Iași, cu mandat de la Parchet, au percheziționat timp de 3 ore și jumătate (orele 8-11,30) locuința fruntașului țărănist Ștefan Albu din Tătărești.

Primar P.N.Ț.C.D., suspendat de Prefectura Iași, dl. Ștefan Albu a fost în ultimul an victima unor înscenări judiciare pentru infracțiunile de abuz în serviciu, lovire, luare de mită, insultă și calomnie. Hărțuit de Poliție și Parchet, fără nici un temei, dl. Albu și-a întocmit o arhivă personală pentru a-și construi probe în apărarea sa, precum și pentru a dovedi abuzurile Puterii în comuna Tătărești, în cauza în curs de judecată la Tribunalul Județean Iași, secția contencios administrativ, având ca obiect suspendarea sa.

Sub pretextul căutării unor acte ale Primăriei, Poliția i-a ridicat întreaga arhivă fără a-i lăsa cel puțin cîte o copie a documentelor întocmite în mai multe exemplare.

Față de aceste practici staliniste, Organizația județeană P.N.Ț.C.D. Iași protestează cu toată fermitatea și cere Parchetului Iași intrarea de urgență în legalitate și restituirea arhivei personale a domnului Ștefan Albu.

Președinte, deputat
Vasile LUPU

Concedieri în rețeaua sanitară a Iașului

■ 600 de persoane vor fi disponibilizate pînă la începutul lunii septembrie

Conform unui ordin al ministrului Sănătății, pînă la începutul lunii septembrie a.c. vor fi disponibilizate peste 600 de persoane angajate în rețeaua sanitară a județului Iași. Dintre acestea, două sute de persoane vor împlini pînă la data de 1 septembrie vîrsta de pensionare, urmînd ca restul de 400 de concedieri să fie stabilite de Consiliile de administrație ale instituțiilor medicale. În acest sens, se va ține cont de dispoziția ministrului Sănătății, în care se precizează că reducerea de personal privește, deocamdată, doar personalul auxiliar, a cărui salarizare, în multe cazuri, nu este justificată. Din această categorie fac parte funcționarii și personalul muncitor care prestează diverse activități fără caracter medical. Aceste măsuri vizează reechilibrarea bugetului, care, în concepția ministrului Iulian Mincu, este posibilă prin desființarea unor posturi și, implicit, prin reduceri de personal. De menționat că, pînă în acest moment, Sănătatea și Învățămîntul au fost singurele domenii în care nu s-au făcut restructurări de personal. **(Mihaela CĂNĂNĂU)**

Românii muncesc în condiții mizerabile în Israel

■ muncitorii locuiesc cîte 40 într-un depozit infect, bucăți de pîine uscată fiind risipite peste tot

Ambasadorul Israelului la Bucuresti a fost invitat duminică la Ministerul de Externe, unde i s-a comunicat îngrijorarea guvernului privind soarta muncitorilor români din Israel. Acum cîteva luni, cabinetul israelian permitea ca pe șantierele de construcții să fie angajați aproximativ 20.000 de muncitori străini, mulți dintre ei români, în locul muncitorilor arabi din Gaza și Cisiordania. Principalele ziare isreliene au publicat reportaje cu imagini zguduitoare din cîteva locuri unde trăiesc muncitori români. Iată o asemenea scenă, descrisă în marele cotidian "Ma'ariv": într-o cameră murdară de 40 de metri pătrați dintr-un depozit, locuiesc, dacă aceasta se cheamă a locui, vreo 40 de muncitori din România. Singurul mobilier din încăpere sînt paturile suprapuse, înghesuite unul lîngă altul. În aer plutește o duhoare grea de transpirație și resturi de mîncare. Bucăți de pîine uscată sînt risipite peste tot, împreună cu borcane de gem goale, bîzîite de muște. De-a lungul pereților atîrnă rufe murdare. Nu există posibilitatea de a găti, nu există televizor, nici vreun alt mijloc de petrecere a timpului liber.

Pe 28 iunie se va "sărbători" Ziua Pușcăriașului

■ în această zi deținuții nu vor fi scoși la muncă

Începînd de anul acesta, Sfinții apostoli Petru și Pavel vor fi patronii religioși ai Penitenciarelor din România. În ziua de 28 iunie, ziua de sărbătoare a apostolilor Petru și Pavel, în penitenciare se vor desfășura activități deosebite, religioase, culturale, care prin amploare vor crea o adevărată "zi a pușcăriașului". Astfel, după cum ne-a informat căpitan Sandu Aniculăesei, șef departament reeducare la Penitenciarul din Botoșani, preotul penitenciarului va oficia o slujbă religioasă ajutat de un sobor de preoți condus de protopopul pr. Lucian Leonte și un cor religios alcătuit din 35 deținuți care va cînta "troparul" Sfinților apostoli Petru și Pavel. În această zi, deținuții nu sînt scoși la muncă, vor avea un meniu deosebit și

fiecare are dreptul la un pachet de 10 kg alimente. La slujba religioasă vor participa cadrele cu membrii familiilor și deținuți merituoși cu familia. Aceștia vor putea obține numita "vizită la masă". Se vor organiza cu deținuții concursuri cu recitări de poezie religioasă, întreceri de mini-fotbal, șah, tenis. Cîștigătorii vor fi recompensați conform regulamentului Penitenciarului. În perioada 22-28 iunie, deținuții au avut acces nelimitat la dialoguri religioase, spovedanie și împărtășanie. Parohiile vor contribui cu daruri duhovnicești (cărți, icoane, etc). **(Val GURALIUC)**

Din luna iulie 1994 pînă în 1996 se așteaptă

Disponibilizări de personal la CFR

■ pentru fiecare ramură, s-au întocmit tabele cu salariații care au abateri grave

Reorganizarea Societății Naționale a Căilor Ferate (S.N.C.F.R.) ce va demara începînd cu luna iulie și se va încheia în 1996 presupune nu numai o mai bună organizare a activității în cadrul acestei societăți ci și redistribuiri și disponibilizări de personal. În foarte scurt timp, pe baza unor tabele întocmite pentru fiecare ramură, salariații cu abateri grave, cei necalificați și cei reprimiți la CFR în urma unor hotărîri judecătorești vor fi disponibilizați.

Victor Condurache, liderul de sindicat din ramura Mișcare-Comercial ne-a declarat că aceste tabele întocmite în vederea unor eventuale disponibilizări de personal îi afectează psihic pe muncitori.

Fiecare muncitor se așteaptă ca el să fie următorul șomer.

Directorul general al Regionalei C.F.R. Iași, Alexandru Nazarie, ne-a precizat ieri că aceste tabele nu sînt definitive. Fiecare dosar va fi studiat în parte, iar cînd se va hotărî disponibilizarea unui salariat se vor lua în considerare vechimea în muncă și studiile acestuia.

Aproximativ 2000 de persoane sînt propuse deja pentru disponibilizare în acest an, dintre care 1300 pensionări la cerere, 120 muncitori necalificați și aproximativ 500 de dosare se află în analiză. "Unui om specializat în C.F. îi va fi aproape imposibil să-și găsească un loc de muncă în alt domeniu, pe cînd un altul, care are deja o meserie, se va descurca mai ușor", ne-a declarat în încheiere inginer Alexandru Nazarie. **(Anca SĂLCEANU)**

FIRMA NEST
vinde
en gros
și en detail
♦ mobilier din PVC pentru grădină (import Grecia);
♦ umbrele multicolore;

en gros
♦ Busuioacă de Bohotin - Podgoria Huși - preț 840 lei sticla;
♦ planetare GLENTZER.
Prețuri negociabile
♦ șervețele import (100 buc./pachet) 655 lei/pachet
DEPOZIT str. C.A. Rosetti nr. 1 (Podu de Fier), lîngă Agentia Loto-Prono.
Program: luni-vineri 9⁰⁰-18⁰⁰, sîmbătă-duminică 10⁰⁰-13⁰⁰.
NORD-EST GROUP S.R.L.

Computerland Center Iași
Vreți să deveniți un om de afaceri modern?
... să comunicați la standardele occidentale?
Cea mai bună soluție este conectarea la
SISTEMUL DE RADIO - PAGING ELICOM
Simplu și eficient, radio-pager-ul dvs. recepționează și vă transmite mesaje, oriunde ați fi în zona municipiilor Iași și București.

Relații: SCHROTTER S.R.L., Bd. Ștefan cel Mare și Sfînt bloc B2, telefon 116651, 117300, fx 117956.

AGENȚIA DE TURISM NET
Vă provoacă să participați la una din excursiile organizate în **Polonia (Varșovia) 6 iulie** - 50.000 lei.
și în **Turcia 6 iulie** - 50.000 lei.
Deasemenea, organizează tabere școlare și studențești, de 10 zile,
la **BORSEC** - 67.000 lei
BUȘTENI - Hotel SILVA
DURĂU - Hotel BRADUL
VATRA DORNEI - Hotel BRADUL-CĂLIMANI
* cazare vile II * masă *
* transport cu autocarul *
Relații la sediul firmei, Casa Modei - mezanin sau la telefon 032/117596.

CASA DE LICITAȚIE
OASIS
a
S.C. "SURSA MOLDOVEI" S.A.
Organizează ședința de licitație publică pentru următoarele bunuri aflate pe ringul 2:
Apartament 4 camere,
în vilă 2 nivele, dependințe, centrală proprie cu gaz metan, telefon, teren și curte 94 mp, garaj, zonă deosebită, vizavi de Biblioteca Mihai Eminescu.
Preț deschidere: 51.500 $.
Teren intravilan, 850 mp,
situat pe șoseaua Nicolina.
Preț deschidere: 8.800 lei/mp.
Spațiu comercial - 130 mp
situat pe artera principală - șoseaua Păcurari. Este ideal pentru desfășurarea activităților comerciale sau de prestări servicii.
Preț deschidere - 130.000.000 lei
Hală producție
poate fi folosită pentru depozit en gros; situată la 6 km distanță de Iași, zona Aroneanu.
Preț deschidere - 45 mil. lei.
Informații la telefon 127118 sau 127114.

Slăbiciunea dolarului persistă

■ în pofida intervenției în forță a Băncii Japoniei, care pînă acum a cumpărat 1 miliard de dolari, agenții de bursă sînt dezamăgiți de rezultatele slabe ale politicii acesteia

În primele ore ale zilei de ieri, dolarul a căzut încă o dată sub limita psihologică de 100 de yeni japonezi, pentru a treia oară în decurs de o săptămînă, dar pentru prima dată la bursa din Tokyo. Sesiunea de tranzacții de la bursa japoneză s-a deschis la cel mai scăzut nivel înregistrat de cotația dolarului de la cel de-al doilea război mondial și a rămas la o cotație în jur de 99,6 yeni timp de trei ore. Precedentele recorduri minimale postbelice produse în ultimele șapte zile s-au înregistrat la bursele din New York și Londra, iar abrupta cădere a dolarului american a determinat intervenția a 16 dintre băncile centrale ale lumii. În momentul în care agenții de bursă new-yorkezi și londonezi au ajuns la birourile lor, luni, au constatat o repetare a experiențelor de săptămîna trecută. Iar asupra Băncii centrale americane - Rezerva Federală - se vor exercita noi presiuni pentru a o determina să crească rata dobînzii, pentru a patra oară anul acesta.

În primele ore ale tranzacțiilor înregistrate la bursa acțiunilor din Tokyo, indicele NIKKEI a pierdut peste 400 de puncte, adică mai mult de 2,5% din valoarea sa. În pofida intervenției în forță a Băncii Japoniei, care pînă acum a cumpărat 1 miliard de dolari, luni, agenții de bursă erau dezamăgiți de rezultatele slabe ale politicii acesteia. Indicele HANG SENG, al bursei din Hong Kong, a înregistrat și el o reducere, de 197 de puncte - ceea ce reprezintă o pierdere de 1,7% din valoarea sa totală - ajungînd la nivelul de 8.683.

Pe alte piețe valutare, dolarul este cotat la 100,2 yeni japonezi, la 1,58 mărci germane, iar lira sterlină la 1,552 dolari și la 2,453 mărci germane.

"Șansele moțiunii sînt minime"

■ afirmă deputatul PNȚCD Vasile Lupu

Ieri, la închiderea lucrărilor Parlamentului, opoziția a prezentat o nouă moțiune de cenzură împotriva guvernului. În legătură cu acest eveniment am solicitat opiniile a doi deputați ieșeni reprezentînd ambele aripi ale Parlamentului.

Vasile Lupu (deputat P.N.Ț.C.D.): "Șansele ca guvernul Văcăroiu să fie înlăturat de la guvernare prin această moțiune de cenzură sînt minime. Totuși, noi nu am putut renunța la această posibilitate constituțională de a chema guvernul în fața Parlamentului, dat fiind starea generală de ilegalitate a țării, starea generală de corupție. Sperăm ca țara cel puțin, opinia publică din România să înțeleagă că opoziția nu a pierdut nici o posibilitate politică de a determina guvernul să intre în legalitate și constituționalitate".

Anghel Stanciu (deputat P.R.M.): "Referitor la moțiunea prezentată de partidele din Convenția Democratică trebuie să spunem clar că se încadrează în ceea ce începe să devină o obișnuință. Nici o sesiune fără moțiune. Spunem acest lucru deoarece orice om, nu neapărat parlamentar, poate să-și dea seama că această acțiune are în principal un scop electoral și mai puțin unul practic.

Din această cauză P.R.M. analizînd în două ședințe consecutive această moțiune și momentul în care se încearcă înlăturarea guvernului a ajuns la concluzia că este primejdios ca în această fază în care trebuie să se treacă hotărît la demararea viitoarei campanii pentru strîngerea recoltei, de formare a stocurilor pentru iarnă, să se încerce conducerea țării fără un guvern responsabil." **(a consemnat Cristian RACU)**

Și în Rusia extremele se ating

Jirinovski și Ziuganov și-au dat mîna împotriva guvernului și a președintelui Elțîn

Ideea de a se prelungi mandatele actualului președinte și Parlament rus suscită controverse, majoritatea politicienilor fiind împotriva ei. În acest sens, liderul PLDR, Vladimir Jirinovski a declarat într-o conferință de presă că se pronunță în favoarea organizării de alegeri anticipate în Rusia chiar în toamna acestui an și că nu poate fi deloc de acord cu prelungirea mandatului deținut de actualele "personaje politice". Cu toate acestea, a opinat el, "nu se va întîmpla nici una și nici alta". De la 11 iulie, a continuat Jirinovski, situația în țară va începe să evolueze "conform unei a treia variante, adică după un scenariu al forței, la care președintele va recurge împreună cu cei de la interne, contrainformațiile federale și apărare".

Vladimir Jirinovski, un prooroc modern

La rîndul său, Ghennadi Ziuganov, liderul facțiunii comuniste din Dumă, întrevede mai multe variante ale evoluțiilor politice din Rusia: tentativa de a găsi un premier și un guvern puternic care să garanteze "retragerea demnă a celor care au distrus și jefuit Rusia"; îndelung verificata "schimbare a cailor din mers", adică remanierea anturajului prezidențial; modificarea radicală a cursului actual, însă "nu de către echipa aflată acum la putere"; varianta "absurdă" pregătită de diferite "sfere", inclusiv de înalți ierarhi bisericești; prelungirea mandatului așa cum a fost formulată de Vladimir Șumeiko; "dictatura bonapartistă" în care președintele și titularii ministerelor "forte" își asumă exercitarea întregii puteri și instaurează o dictatură sui generis; în fine, a șaptea și cea mai "de perspectivă" variantă este întărirea puterii populare prin trecerea "Uniunii forțelor patriotice de stat" la conducere. "Principala noastră misiune este să nu scăpăm situația de sub control și să nu alunecăm spre haos, război și instaurarea unei dictaturi criminale; în acest scop, întreprindem măsurile necesare", a conchis Ghennadi Ziuganov.

Contraspionajul iranian a dat o grea lovitură CIA, în anii '80

■ *americanii i-au considerat pe iranieni atît de naivi, încît nu și-au mai protejat comunicațiile prin radio*

Către sfîrșitul anilor '80, Iranul a reușit să destrame rețeaua de spioni ai CIA (Agenția Centrală de Spionaj a SUA) de pe teritoriul său, prin interceptarea și decodificarea comunicațiilor americane, se afirmă în ediția de ieri a publicației "U.S. News & World Report", citată de REUTER. Conform informațiilor prezentate de respectivul săptămînal, conducerea CIA a ignorat repetatele avertismente primite în 1986 privind lipsa de siguranță a comunicațiilor radio cu spionii săi din Iran, ceea ce a permis Teheranului să aresteze cel puțin 30 de agenți ai SUA, în majoritate militari din armata fostului șah detronat. "Înalții ofițeri și conducători ai operațiunilor (CIA) au greșit atunci cînd i-au considerat pe iranieni prea naivi pentru a trage cu urechea la convorbirile secrete ale CIA", consideră autorii articolului de luni, care acuză Agenția că i-a promovat în importante funcții administrative pe cei responsabili de eșecul iranian, în ciuda "incompetenței, a corupției și a gravelor erori pe care aceștia le-au comis în activitatea de spionaj". David Christian, un purtător de cuvînt al CIA, a declarat duminică noaptea că Agenția nu poate face nici un comentariu imediat asupra celor dezvăluite în articol. Anihilarea "rețelei iraniene" este cel de-al doilea mare eșec al spionajului american în Iran, după ocuparea ambasadei SUA de la Teheran, în 1979, prilej cu care au fost arestați mai mulți agenți ai CIA.

Cum era de așteptat

Kravciuk și Kucima s-au "calificat" pentru turul doi

Rezultatele parțiale ale alegerilor prezidențiale de ieri îl situează pe actualul președinte ucrainean Leonid Kravciuk pe o poziție de favorit în urma numărării voturilor în zonele naționaliste vestice ale republicii, însă estul puternic industrializat și dominat de filo-ruși s-a pronunțat în favoarea rivalului său, fostul prim ministru Leonid Kucima, relatează REUTER. Această situație va duce aproape sigur la un al doilea tur de scrutin, care va avea loc pe data de 10 iulie a.c., a mai precizat sursa citată.

Luptele continuă în mod obișnuit în Afganistan

■ forțele președintelui Rabbani au cucerit toate pozițiile-cheie ale capitalei Kabul

În capitala afgană Kabul, forțele loiale președintelui Burnahuddin Rabbani au declarat că ar fi cucerit toate pozițiile importante, deținute de forțele combinate de opoziție ale gen. Dostan și ale premierului Gulbuddin Hekmatyar. Dupa șase luni de impas, în cadrul luptelor intense pentru obținerea controlului asupra capitalei Kabul, unul din comandanții președintelui a afirmat că nu au fost necesare decît 24 de ore pentru cucerirea, în timpul zilei de duminică, a fortăreței forțelor inamice poziționate pe Tarpi Maranjan, o înălțime situată în sud-estul orașului și a vechiului port Balahissar, cucerit sîmbătă. Un purtător de cuvînt al Ministerului Apărării a declarat că forțele guvernamentale au făcut cel puțin 500 de prizonieri, în timpul acestor lupte.

20 de răniți într-un atentat în Zagreb

■ *după războiul cu sîrbii, în Croația se poate procura foarte ușor armament*

Un amant jignit a aruncat duminică o grenadă de mînă într-o cafenea din Zagreb, rănind 20 de persoane, relatează REUTER. Din cei 20, cinci au fost grav răniți. Surse ale poliției au informat că printre cei grav răniți se află și doi cetățeni olandezi ce se aflau pe terasa unei cafenele din centrul Zagrebului în momentul în care croatul de 23 de ani a aruncat grenada. Mass-media croată a precizat că ușurința cu care pot fi procurate arme ca urmare a războiului din 1991 cu sîrbii este de vină pentru astfel de incidente.

TELEX

■ PD(FSN) sprijină suspendarea președintelui Iliescu

Într-o discuție avută ieri cu deputatul PNȚCD, Vasile Lupu, am aflat că în ultimul moment Comitetul Executiv al PD(FSN) a decis să sprijine inițiativa Opoziției de suspendare din funcție a președintelui Ion Iliescu. Astfel, se vor putea aduna semnăturile necesare pntru actul ce va fi depus la birourile permanente ale celor două camere ale Parlamentului **(Cristian RACU)**

■ Răpit pentru a treia oară

Un om de afaceri de origine portugheză a fost răpit în Brazilia, la doar trei săptămîni după ce fusese eliberat de un alt grup de criminali. Este pentru a treia oara cînd Manuel Albert Sahuro, în vîrstă de 63 de ani, care locuiește la Rio de Janeiro, a fost răpit. Data trecută, în luna mai, el a fost eliberat după ce familia sa a plătit o răscumparare în valoare de jumătate de milion de dolari. Ultimii răpitori nu și-au precizat pretențiile, dar familia victimei este serios îngrijorată pentru starea sănătății sale.

■ Atac asupra corpului de gardă al unui regiment de tancuri rusesc

Potrivit agenției ITAR TASS, la 26 iunie, noaptea în jurul orei 2.00, s-a tras asupra corpului de gardă al regimentului de tancuri dislocat în regiunea Kaliningrad. Șeful gărzii a fost împușcat mortal, iar doi militari în termen au fost răniți ușor. Dintr-un post de gardă a dispărut santinela. O echipă operativă de cercetare face investigații la fața locului.

După ce a rezistat două săptămîni

Acordul de pace din Bosnia a fost încălcat

După patru zile de încleștare în apropierea orașului Doboj, situat la circa 60 de kilometri nord de capitala țării, Sarajevo, Națiunile Unite au făcut cunoscut că armata bosniacă a realizat cîștiguri substanțiale și este pe cale să cucerească o rută de aprovizionare de importanță vitală, de la sud de Doboj. Purtătorul de cuvînt al emisarului special ONU, Michael Williams, a declarat postului BBC că există riscul ca ofensiva bosniacă să provoace un răspuns imediat și brutal al sîrbilor din alte regiuni, ceea ce ar duce la extinderea conflictului. El a adăugat că ONU nu poate face prea multe în cazul în care violările încetării focului, care durează de două săptămîni, vor continua: "Noi contăm pe menținerea păcii între părțile implicate în conflict și pe discuțiile de la Geneva, care au dus la acest armistițiu. Am sperat într-un acord oficial, care să acopere o întreagă gamă de probleme și care să se transpună în practică printr-o separare completă a forțelor prin intermediul unui coridor de 20 de kilometri, format de-a lungul liniei de confruntare. Toate acestea nu s-au petrecut, astfel încît forțele inamice continuă să se afle față în față pe distanța de 1.200 de kilometri, cît măsoară linia frontului. Ținînd cont de faptul că se pare că la ora actuală nici una dintre părți nu manifestă voință politică de a se ajunge la o soluție pașnică, nu putem face prea multe".

Stihii ale naturii la Capetown

O violentă furtună s-a abătut asupra Africii de Sud

Autoritățile din orașul sud-african Capetown au declarat starea de urgență, ca urmare a inundațiilor create de ploile torențiale reci care au produs blocarea principalelor șosele și distrugeri de locuințe care au lăsat sute de persoane fără adăpost. În cursul zilei de duminică, în oraș au căzut ploi continue și a bătut un vînt puternic. Meteorologii estimează că situația s-ar putea înrăutăți. Condițiile neprielnice ale vremii împiedică abordarea corespunzătoare a unor scurgeri masive de petrol, semnalate în apele din apropierea portului acestui oraș, care produc o poluare pronunțată a plajelor, unde trăiesc nenumărate păsări. Avioanele forțelor aeriene sud-africane au evacuat mii de exemplare de pinguini care trăiesc pe o insulă situată la 65 de km. nord de Capetown. Acolo, mai bine de jumătate din colonia ce numără 25.000 de păsări este amenințată de acest dezastru ecologic.

RADIO NORD-EST IAȘI
72,44 FM - STEREO
90' JAZZ & BLUES
ora 22.30
Realizator: GEORGE PÎNZARU

TOP 10 CLASIC
EDIȚIA A XXI -A
1→ 1. Across The Universe - THE BEATLES
6 ↑ 2. Lady Jane - ROLLING STONES
4 ↑ 3. Heartbreak Hotel - ELVIS PRESLEY
2 ↓ 4. My Sweet Lord - GEORGE HARRISON
5→ 5. Break On Through - THE DOORS
→ 6. Rock Around The Clock - BILL HALEY
10 ↑ 7. Forever Young - JOAN BAEZ
3 ↓ 8. Oh, Carole! - NEIL SEDAKA
8 ↓ 9. San Francisco - SCOTT McKENZIE
9 ↓ 10. Mr. Tambourine Man - BOB DYLAN
Propuneri
1. Josie & Ofelia - DONOVAN
2. Diana - PAUL ANKA
3. While My Guitar Gently Weeps - THE BEATLES
REALIZATOR: SANDI LEONTIEȘ

TOP 11 SLOW
Ediția 21
Săptămîna trecută
→ 1. Illusion - SUBRAMANIAM & GRAPPELLI 1
↑ 2. Woman In Love - BARBRA STREISSAND 3
↑ 3. My Oh, My - SLADE 5
↓ 4. Vincent - DON McLEAN 2
↑ 5. No More Lonely Nights - PAUL McCARTNEY 8
NE 6. What Can I Do - SMOKIE -
↑ 7. Wish You Were Here - PINK FLOYD 9
↑ 8. True Colors - CYNDY LAUPER 10
↓ 9. Melancholy Man - MOODY BLUES 6
NE 10. Amanda - BOSTON -
→ 11. Born To Lose - ELTON JOHN & LEONARD COHEN 11
DE 11 ORI ... SINGURĂTATE
Propuneri
1. Never, never - FEARGAL SHARKEY
2. Since I Loved You - GENESIS
3. Fields Of Gould - STING
REALIZATOR: DRAGOȘ OLTEANU
Tel. 032/142446, 146363;
pentru corespondență: O.P. nr.7, C.P. 1618

TV EUROPA NOVA
canal 54
Marți, 28 iunie
ora 20[50]
Film artistic
Documentele postume ale clubului Pikwick
ecranizare după Charles Dickens, cu Higel Stock, regia Brian Lighthill, producție Anglia, 1949 (partea I).

Hotel UNIREA
Et. 12, cam. 1209
tel. 112928
fax 153463
UNICO
multiSAT tv
vă propune următoarea schemă de programe:
■ TF1 ■ TVR1 ■ MTV ■ ■ M6 ■ ET1 ■ FRANCE 2 ■ ■ RT4 ■ CANALE 5 ■ ■ SAT1 ■ CMT ■ TVR2 ■ ■ RTL ■ CN -TNT ■ ■ EUROSPORT ■ PRO7 ■ ■ ITALIA1 ■ EURONEWS ■ ■ RTL FRANCE ■ NBC ■
Puterea de a alege!

RTL
Canal R7, Sistem PAL, 6,5 MHz,
- filme aristice
- show-uri
- magazin matinal
- 12 jocuri distractive
- 18,30 seriale
- 0,15 RTL Night Show
Program difuzat în limba germană

CARTOON NETWORK
Canal R8, Sistem PAL, 6,5 MHz,
- desene animate pentru toți copii
- 19,30 FRED și BARNEY
- 20,00 BUG
- 19,00 jocuri de noroc
- 21,00 filme artistice
Program difuzat în limba engleză

EUROSPORT
Canal R10, Sistem PAL, 6,5 MHz,
- reportaje
- știri din domeniul sportului
- interviuri
- vă oferă imagini de la sporturile cele mai neobișnuite, pînă la fotbal, tenis, automobilism.
Program difuzat în limba engleză

PRO7
Canal R11, Sistem PAL, 6,5 MHz,
- puteți viziona cele mai îndrăgite seriale și filme artistice
- 16,00 DYNASTY (serial), tradus
-21,15 film artistic, tradus
Program difuzat în limba germană

CAFEAUA DE DIMINEAȚĂ

De ce ne batem singuri cuie în talpa pantofului?

Aurel LEON

Cu riscul de a striga în deșert, cei în drept avînd ceară în urechi asemeni lui Ulise, trebuie s-o spun, altfel pățesc ca bărbierul regelui Midas, îmi fac o groapă în pădure și țip ca din gură de șarpe: regele are urechi de măgar! Ce se întîmplă cu noi, oameni buni? Ca să-mi mai treacă nedumerirea să citez dintr-un eseu al lui Alexandru Paleologu:

"Camus spune undeva că sînt momente în istorie cînd faptul de a afirma că doi și cu doi fac patru se pedepsește cu moartea. Totuși, orice s-ar întîmpla, nu s-ar putea accepta că doi și cu doi nu fac patru. Dar a spune: «Doi și cu doi fac patru», «suma unghiurilor unui triunghi e egală cu o dreaptă», «Voltaire s-a născut la 1694», «Kant a scris Critica rațiunii pure» etc, în vreme ce sub ochii tăi sau la distanță de auz sau de văz se torturează oameni, se calcă în picioare dreptatea, este a minți. A compune în asemenea momente un frumos sonet este a nu avea talent."

Așa să fie? Atunci de ce unii dintre noi cîntă la țambal cît mai tare ca să acopere vaietul sărmanilor și scrîșnetul celor disperați? Zilele trecute a fost la Iași dl. Adrian Năstase, președintele Camerei Deputaților, secondat de dl. senator Ion Solcanu, în calitate de gazdă. Dl. Adrian Năstase e o persoană bine hrănită, bine îmbrăcată, bine crescută, tocmai bun de demnitar. Are o gușă de porumbel din care emite sunete plăcute dar fără acoperire, deci domnul cîntă... în falset, aprobat oarecum condescendent de bărbosul Solcanu. Cînd au coborît la Iași, cei doi lideri parlamentari, dacă au avut curiozitatea să frunzărească presa locală (la Iași apar patru cotidiane, nu doar unul atît de plin de el încît cum descinde o somitate o trage în poză cu ziarul respectiv la vedere... în exclusivitate), puteau citi două știri alăturate: "O familie întreagă s-a sinucis de mizerie și disperare", "Camera deputaților a achiziționat pentru uz propriu un număr de 13 mașini... Mercedes ultimul tip". Probabil că dl. Solcanu, de la Senat, va dori și d-sa să se plimbe în "Mercedes", ca să nu fie Adrian Păunescu mai prejos de bieții deputați! Liderii menționați au făcut o scenă de... populism, lăsîndu-se fotografiați între polițiști și oameni de ordine, dar ce-ar fi răspuns la întrebarea tabletei noastre?

Acesta e un aspect: risipa din banii statului. Cît ne-au costat sindrofiile de la Casa lui Ceaușescu, predată acum Parlamentului, ca să vină Arafat la București și să-și mai dea o dată mîna cu premierul israelit, de astă dată sub binecuvîntarea președintelui nostru? Dar emigrații sportivi în America, cu sute de maseuri, bucătari, chibiți și cei ca Jean Vlădoiu, bravul nostru păzitor? Dar sutele de plecări sub toate motivele? Numai cine e om cuminte și nu vrea să se plimbe! Și nu zice nimeni nici pîs!, totul e legal!

Dacă așa stau lucrurile sus, ce să ne mirăm de cum merge treaba în mica noastră ogradă? Am avut o treabă mică la fisc: o simplă adeverință de bună purtare precum că nu sînt dator nimic statului. Am pierdut vreo trei zile cu fleacul respectiv. M-au plimbat prin toată tabla înmulțirii, de la camera 3 la camera 16 și de la calculatoare la inspectori. Întreaga încăpere gemea de lume nervoasă. Pentru o ștampilă stau trei ore și pentru un act faci baie de aburi. Mi-am zis: dacă pentru a da bani statului trebuie atîta tevatură, ce-ar fi să fie invers? Și am aflat! Un cetățean tînăr iese din rînd nădușit și revoltat. A depus la timp dosarul pentru alocație. Îl cheamă Cojocaru Tudor, din str. Toma Cosma, și are o fetiță sub șapte ani. Pentru ea a întocmit și a adus în termen dosarul. Văzînd că nu primește nimic de luni de zile, acum a venit ca să afle că dosarul s-a... pierdut printre zecile de mii de dosare. Cine să-l caute? Funcționara de la ghișeu l-a sfătuit părintește: "S-a pierdut și gata. Adu altul, ca să fii sigur!" Asta a fost acum o lună. A făcut omul alt dosar. L-a depus și acum a venit după rezultat. Tot n-a primit alocația. Aceeași funcționară amabilă a ridicat din umeri: "Nu-i nicăieri, s-a rătăcit în noianul de dosare. Cine să-l găsească? Ce să-ți spun? Fă, mata, un altul!"

Bietul om a ieșit la aer ca să-și tragă sufletul și să poată înjura. Pe cine? Soarta noastră, așa, în general. E maistru lăcătuș. Ca să poată ține rîndurile s-a învoit de la fabrică. Cine știe cînd mai poate veni cu alt dosar! Poate cei îngropați în dosare, la

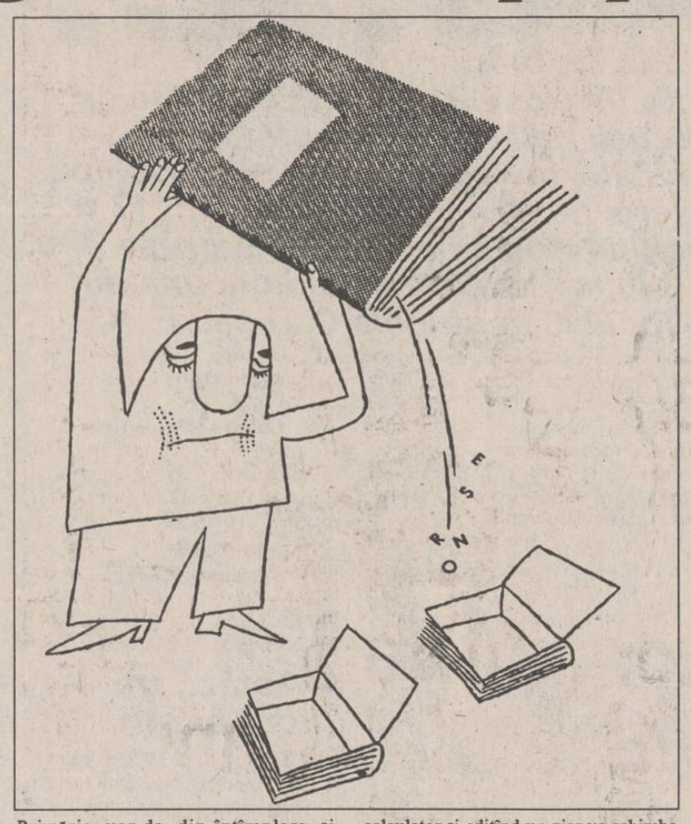

Primărie, vor da, din întîmplare, și peste drepturile fetiței Roxana a maistrului Cojocaru Tudor din str. Toma Cosma nr. 105. Omul muncește la URCUMT și primește o nimica toată, nici jumătate din salariu. În luna noiembrie dacă primea 2000 de lei mai făcea cu ei ceva. Acum, valorează o nimica toată. Cine e de vină că se pierd dosare la Primărie? Soarta asta păcătoasă, cine altcineva?

Dl. primar. Constantin Simirad se zbate săracul inutil. Zilele trecute se lăuda că a pus oarecare stavilă corupției introducînd înregistrarea cererile prin calculator. Astfel e înlăturat contactul direct între jalbar și funcționarul respectiv și mersul hîrtiei poate fi controlat. Păcat că nu procedează la fel și Administrația Financiară care nu depinde de Primărie ci direct de minister. De aceea, probabil e o asemenea rînduială la Finanțe! Toate bune, dar cineva din Primărie îmi declara că se pricep funcționarii mărunți să treacă pe lîngă calculator... să-și... cultive obiceiul. Primarul crede că instalînd un calculator și editînd un ziar va schimba mentalitatea subalternilor. E tot atît de naiv ca și mine. Acum vreo două luni, am cedat la necazul unor profesori și am scris o tabletă despre un domn chiriaș care le cam otrăvea viața. E vorba de d-nii profesori universitari Leopold Sebastian și Iancu Hîncu din str. Sărărie. Cel în cauză, în loc să pună surdină la certurile casnice și să-și menajeze vecinii, m-a dat în judecată pentru jignire, calomnie și alte ultragii. Reclamantul m-a vizitat și acasă. Văzîndu-mă și pe mine bătrîn, el fiind campion de lupte, a considerat că nu are cu cine se răfui așa că m-a acționat în judecată, așa, de-al dracului. Cum ziaristul execută lucrarea după natură (vezi desenul alăturat) nu mă simt vinovat întru nimic față de deontologia noastră.

Subiectul meu, deși bine construit, mi-a declarat că e foarte bolnav, mi-a arătat drept probă niște pastile care îl întrețin. Doctorii i-au spus că dacă mai bea moare. Și el moare cîte puțin în fiecare zi, și, între timp, are plăcere să mă vadă la judecată, cum de-am avut curajul să scriu că e, uneori, violent. Este, dar are soția mult mai tînără și trebuie s-o țină sub papuc. Convins că omul meu merită a fi compătimit pentru starea lui de pacient, am scris alt articol sfătuindu-l părintește să-și respecte vecinii, față de care manifestă o atitudine de... nevecin!

Violența trebuie să fie purificată printr-o mare credință, așa cum se purificau odinioară înainte de luptă cavalerii. Cele mai crunte ultragii, cele mai triviale înjurături pot străluci cu o lumină de vitraliu dacă cel care înjură e un om de onoare; această calitate intră consubstanțial în geniul invectivei. Din pamfletul lui Aretino nu a rămas nimic (decît o pîine pentru eruditi) numai fiindcă pamfletarul acesta a fost un șantajist. Invectiva poate fi vitriolantă în expresia ei, dar trebuie să fie sublimă și pură în incandescența ei pasională.

Aici bate condeiul meu, spre condiția celui care comite fapta nu spre om, deci portretul moral nu cel fizic. Un alt exemplu, întreaga redacție a fost mișcată de durerea unui om pe care toți îl stimăm și chiar îl iubim, un apreciat cercetător istoric. Unica sa fiică, profesoară, a avut nesansa unei căsnicii nereușite. Motivele îi privesc pe cei doi. Dar fostul soț, de care a divorțat, a făcut un gest de neexplicat: i-a răpit copilul de trei ani, sechestrîndu-l. Vă închipuiți disperarea bietei mame și a bunicului, om în toată firea care plînge ca un copil de dorul nepotului. Mișcat de întîmplare, am rugat-o pe nefericita mamă să-și transcrie durerea și i-am publicat acest lamento, bineînțeles mai îndulcindu-i expresiile violente potrivit celor afirmate mai sus. Efectul? Cel în cauză se consideră "jignit" și mă cheamă în judecată spre a mai auzi chiar din gura reclamantului înfierarea acțiunii sale. Curioasă această voluptate a făptașilor de a auzi versiunea justă a convingerii lor că au, totuși, ceva ce poate fi jignit! E destul să vină ca martor bunicul și fiica spre a arăta în adevărata lumină moralitatea în cauză! Au dreptate cei care îmi scriu prietenește: scrie, bătrîne, evocări, nu bate cuie în talpă de pomană. D-lui Nimănui nu-i place să-i pui oglinda în față ori să-i faci portretul neretușat. Au dreptate acei artiști fotografi care nu eliberează din atelier portretele neretușate, spre a nu-și pierde clienții.

Nu vezi că o așteaptă zile grele pe ziaristică, măi dragă? Nu ai aflat că în loc să aloce fonduri pentru localurile de școli în stare de ruină, guvernul preferă să le desființeze, dar construiește 20 de pușcării model?! ■

ACTUALITATEA ORTODOXĂ

Dubla amînare a ședinței Sfîntului Sinod

■ ce se ascunde în spatele acestui eveniment fără precedent

Dan CIACHIR

Inițial, Sfîntul Sinod al Bisericii Ortodoxe Române trebuia să se întrunească în sesiune pe data de 14 iunie. Ședința a fost amînată pentru ziua de 21 iunie, pentru ca la sfîrșitul săptămînii trecute să se afle că Soborul Bisericii noastre se va întruni abia în iulie.

Această dublă amînare e un fenomen fără precedent. Dacă un motiv pentru neîntrunirea ierarhilor la București, pe 14 iunie, putea fi și absența din țară a mitropolitului Daniel, numărul doi în ierarhie, acum ne dăm seama că impedimentul principal a fost propunerea Înalt Prea Sfințitului Pimen de reînființare a Mitropoliei Bucovinei cu reședința la Suceava. Înalt Prea Sfințitul Pimen, după ce trecuse propunerea prin Adunarea Eparhială, părea că va pune Sinodul dinaintea unui fapt împlinit. Numai că asemenea inițiative trebuiesc pregătite temeinic și îndelung, cu atît mai mult cu cît e vorba de un spațiu bisericesc aflat astăzi parțial sub administrație străină. Măsura arhiepiscopului Sucevei implica, nolens-volens, și statul și în primul rînd pe românii cernăuțeni, a căror reacție n-a întîrziat. O mitropolie a Bucovinei cu reședința la Suceava ar însemna implicit recunoașterea ruperii în două a Bucovinei, au spus ei prin glasul unui fruntaș al lor.

Cum la originea inițiativei Înalt Prea Sfințitului Pimen se află un acut și vechi conflict cu mitropolitul Moldovei, pe care ar fi trebuit să-l consulte, întrucît cele două eparhii formează un Sinod local, e mai mult ca sigur că și acest aspect va fi luat în discuție la viitorul Sinod al Bisericii Ortodoxe Române. Este, deci, evident că e nevoie de timp pentru descîlcirea acestei situații care și din punct de vedere canonic pune numeroase probleme.

Tot pe agenda acestui Sinod amînat trebuia să se afle și conflictul dintre mitropolitul Nestor al Olteniei și vrednicul paroh Iulian Mladin, de la Biserica "Sf. Spiridon" din Craiova, care, în noaptea de 22/23 decembrie 1989 se afla de partea insurgenților, spre deosebire de ierarhul său, care spera în menținerea dictaturii ceaușiste la putere. De atunci mitropolitul Nestor îi poartă sîmbetele părintelui Mladin. Recent, IPS Nestor a ajuns pînă acolo încît a descins cu poliția la parohia "Sf. Spiridon", a pus lacăt pe biserică și a încercat evacuarea cu forța a preotului și-a familiei sale din casa parohială. Enoriașii s-au unit însă în jurul preotului și vor să-l apere. E dureros pentru Biserica noastră că un mitropolit declanșează asemenea acțiuni caragialești.

Așa încît, aceste două situații au dus la dubla amînare a ședinței Sf. Sinod care urma să aleagă și episcopii de Caransebeș, Galați, Harghita-Covasna. Candidații la aceste scaune își văd acum răbdarea încercată încă două-trei săptămîni. ■

AMINTIRI DE AZI

Carte frumoasă, pagubă cui te-a scos!...

Bogdan ULMU

... așa ar putea fi parafrazat, azi, celebrul vers arghezian. De ce? Pentru că, după ce în '90-'92 lumea dădea buluc în librării și pe la tonete (ahtiată după carte nepublicabilă pînă-n '89), în '93 și-a temperat apetitul, iar în '94 a-nceput să devină indiferentă. V-o spun ca unul care e implicat în fenomen și care a ajuns, zilele trecute, să nu-i mai înțeleagă pe difuzorii de carte...

Vorbeam, mai demult, de dispariția unei meserii - cea de dramaturg; tare mi-e teamă că nu peste multă vreme o să se rărească teribil și editorii (în ritmul ăsta, nu pot supraviețui decît cei care "trăiesc din osînză", cum se spune, adică au cîteva milioane în bancă și rezistă din dobîndă; iar ca să nu-și piardă profilul, scot cîte un titlu pe an, calculat să acopere măcar cheltuielile...)! Zilele trecute, spunea un director de teatru, banii se iau de la Ministerul Culturii; iar ministerul nu-i dă pe "neve": cere un proiecf repertorial și plătește doar titlurile care-i convin. Asta nu înseamnă că nu poți monta orice titlu îți trece prin cap: nu, nu mai e cenzură ideologică; dar, din nenorocire, a rămas o cenzură economică! Nu ai un "spate" tare, nu ieși!...

Același lucru se-ntîmplă și cu cartea: nimeni nu te-a oprit să faci editură, nimeni nu te-a împiedicat să tipărești un titlu; dar nu se vinde! Și rămîi cu datorii în bancă, cu datorii față de autor (traducător), cu datorii față de angajați și cu un morman de volume pe care le-ai editat cu dragoste și-acum le privești cu ură... Nu ai nici bani să le expediezi în țară (căci, de multe ori, prețul coletului depășește valoarea cărților din el!) și nici nu-ți convine să mergi cu mașina personală să împrăștii lucrarea, căci benzina, iarăși, poate depăși cîștigul!

Există și edituri ale unor fundații non-profit; vreau să zic, acelea nu vor cîștig din carte. Dar ele au bani de pornit la drum măcar! Dar ce fac bieții editori care-au început activitatea în primăvara lui '94 și care, plini de entuziasm la început, au constatat că nici un titlu propus de ei nu este cerut în pre-anchetare și nici un difuzor nu le ia marfa, măcar în regim de consignație, cu un comision enorm (30%)?!

Îmi spunea un amic că a tradus o carte mediocră, după care s-a făcut un serial (rulează și pe micile noastre ecrane); cică s-a vîndut repede. Dar editorul nu mai riscă un al doilea tiraj. Și doar prima tranșă (25.000 de exemplare) acum cinci ani s-ar fi epuizat pe sub tejghea! Altul îmi spune că nu știe ce mai poate "merge" la ora actuală, din moment ce un San Antonio (chiar autohton!) nu "a rupt" piața! Altcineva se închină și privește rezultatul unei anchete la un ipotetic best seller despre picanterii din timpul Inchiziției: zero volume comandate!...

Și, cum spuneam, autorii cărților și ai traducerilor, tipografii, angajații editorilor, creditorii nu vor să știe de realitatea crudă a comerțului cu cartea: ei te somează să-ți achiți rapid datoria. Degeaba le explici că o situație incredibilă paralizează comerțul cu cartea; inutil le arăți că ai avut o intenție nobilă, să scoți mari titluri, clasici, cărți de valoare, opuri indispensabile oricărui om cu pretenții minime de cultură... creditorul te întreabă, cinic, "cine te-a pus?"... sau: "treci și cultivă cartofi, ceapă, morcov; de legume e mereu nevoie". Pămînt la țară poți cumpăra oricînd, un specialist care să te învețe agricultură găsești ușor și-atunci îți poți permite ca, la 6 luni, să scoți și-o carte, într-un tiraj mic, fără s-o vinzi, fără să vrei să cîștigi cu ea, o carte frumos tipărită, pe care ți-o pui în bibliotecă și-o privești seara, cu lacrimi în ochi, ca pe un copil vitregit și fără noroc... ■

Din scrisorile, telefoanele și audiențele zilei

■ Cînd i se va instala telefon?

Dl. Petru I. Carp, str. Ciurchi nr. 105, bl. F5, figurează în registrele R.A. ROMTELECOM Iași cu cererea 1/969 și datată 9 aprilie 1985, în vederea montării unui post telefonic. După evenimentele din decembrie '89, mai precis la data de 28 decembrie 1989, spre mai multă siguranță, a reînnoit-o primind numărul S/215. A tras nădejde că odată cu darea în folosință a noii centrale telefonice ALCATEL, după ani de așteptare problema îi va fi rezolvată, mai ales că-n jurul blocului se efectuaseră lucrări de montare a cablurilor telefonice. Dar și acum a fost uitat. Audiențele avute la TELECOM s-au soldat cu același rezultat: promisiuni și iar promisiuni, de care timp de zece ani nu a dus lipsă.

■ Gunoiul rezultat de pe urma incendiului a rămas în stradă

Dl. Vasile Gane, Păcurari nr. 8, bl. 558. Gunoiul rezultat în urma incendiului declanșat la această adresă în dimineața zilei de 24 iunie a rămas în așteptare pe caldarîmul din fața imobilului, fiind răscolit și împrăștiat peste tot de "micii căutători de suveniruri". Ar fi preferabil ca organul autorizat de Primăria județului Iași pentru întreținerea curățeniei orașului, R.A.G.C.C. să-și treacă la capitolul "urgențe" și debarasarea, cît mai curînd posibil, a molozului și resturilor menajere rezultate din acest nedorit incendiu.

■ Hoții de lemne

Adela Ailesi, Marian Ailesi, Dumitru Bulgaru și Mihai Onofrei, săteni din Rădeni, comuna Trifești. În cursul zilei de sîmbătă, 25 iunie, au depistat în pădurea din apropierea satului, pe Costel și Gheorghe Amarandei, însoțiți de Iulian și Laurențiu Răileanu, pe cînd, dotați cu cele necesare, "munceau din greu" la tăierea unei cantități apreciabile de masă lemnoasă, pe care apoi o încărcau în autocamionul cu număr de înmatriculare 21-Is-474. Pentru a scăpa de mînia sătenilor, nepoftiții au recunoscut că erau doar "zilieri", afacerea fiind a brigadierului silvic din satul Perieni, Gheorghe Dănilă, și a lui Cristian Lespezeanu, cel care efectua transportul mărfii spre eventualii chilipirgii.

La sesizarea poliției comunei Trifești, în legătură cu acest braconaj forestier, polițiștii Secrieru și Plumb au avut o atitudine ostilă în soluționarea incidentului, motiv pentru care s-ar dori o verificare la fața locului, din partea Inspectoratului Silvic Iași și a Poliției Județului Iași, a acestor fapte aflate sub incidență penală. **(Corneliu OPREA)**

"Oricît de bun ar fi învățămîntul, el va produce în continuare șomeri, dacă reforma economică întîrzie"

■ interviu cu prof. univ. dr. ANTON CARPINSCHI, șeful Catedrei de Politologie din Universitatea Iași, participant la simpozionul "Competența socială și profesională", organizat la Varșovia de OECD

- Ați participat recent, la Varșovia, la un seminar organizat de OECD, în cadrul programului PHARE, intitulat "Competența socială și profesională". Ați fost reprezentantul României, ales de către Ministerul Educației și Învățămîntului. Simpozionul s-a desfășurat în perioada 14-17 iunie. Ce și-a propus acest seminar internațional?

- Acest seminar se încadrează într-o serie de acțiuni organizate de Comunitatea Europeană și de Organizația Economică pentru Cooperare și Dezvoltare. Au mai fost organizate pînă acum seminarii asemănătoare la Tallin, Ljubljana, Costinești. Acesta este al patrulea. Sînt seminarii strategice, organizate la nivel regional, de creare a legăturilor între țările dezvoltate, cu tradiție în învățămîntul superior, și țările din centrul și estul Europei, ieșite din comunism. În aceste seminarii se evaluează situația actuală din învățămîntul superior în țările ieșite din dictatura comunistă și se caută formulele cele mai bune de cooperare între țările din estul Europei, pe de o parte, și țările occidentale, de cealaltă parte.

- Concret, ce formulă de cooperare s-a propus în acest seminar?

- Conceperea unor programe de cercetare, la care să se asocieze între trei și unsprezece țări din estul Europei și zonele dezvoltate, care să lucreze la planuri de cercetare menite să impulsioneze învățămîntul din estul Europei și să-l racordeze la cerințele industriei.

- Simpozionul vizează cooperarea între instituții de învățămînt cu profil economic și tehnic. Cum se vede, din perspectiva seminarului de la Varșovia, colaborarea dintre aceste instituții și unitățile industriale?

- La nivelul țărilor industrializate, problemele economiei și ale industriei reclamă pregătirea forței de muncă specializată. Instituțiile de învățămînt trebuie să se adapteze cerințelor economiei de piață. Legătura dintre învățămînt și economie se vede mai puțin bine concurată la țările care sînt la începutul reformei economice. Chiar și între țările foste socialiste se remarcă diferențe de timp istoric. La o serie de instituții de învățămînt din Cehia, Slovenia - care sînt pornite mai demult pe drumul economiei de piață - li se solicită forță de muncă, pregătită în aceste centre de cercetare. Stadiul reformei economice grăbește reforma în învățămînt. În Slovenia există un asemenea centru care beneficiază de finanțări TEMPUS. Centrul este amplasat într-o zonă din litoralul Mării Adriatice, avînd legături cu Italia, Austria, Ungaria, Germania; este un centru de management industrial și de marketing.

- În fața acestor proiecte care încep să prindă contur în alte țări, la simpozion au participat și doi reprezentanți ai Ministerului Învățămîntului, domnii Radu Mutihac și Ioan Căplănuș. Au putut ei să prezinte un proiect de tipul celui din Slovenia, existent și în România?

- Nu avem încă asemenea proiecte. Reforma economică nu a demarat efectiv. Industria românească nu solicită, deocamdată, oameni pregătiți în asemenea centre. Delegația României și-a dat seama că, fără o impulsionare a reformei, eforturile din învățămînt sînt în van. Ne trebuie planuri comune cu țările est-europene, pentru a avea șanse de finanțare din partea OECD.

- Despre învățămîntul tehnic românesc s-a spus, și înainte de 1989, că e un învățămînt de bună calitate. După 1989, tinerii nu mai sînt atrași de învățămîntul tehnic, de teama negăsirii unor locuri de muncă. La Varșovia s-a discutat despre atragerea unor investiții străine pentru modernizarea învățămîntului tehnic și cuplarea sa cu producția. Credeți că prin asemenea proiecte există șanse ca viitorii absolvenți de Politehnică să nu mai fie bîntuiți de spectrul șomajului?

- În Slovenia, în Polonia, în Cehia, învățămîntul tehnic nu mai produce șomeri, ca la noi. Oricît de bun ar fi învățămîntul, el va produce șomeri în continuare dacă economia nu se reface. Dacă reforma economică întîrzie și privatizarea nu se face susținut, riscăm să pregătim specialiști care să nu găsească unitățile pregătite. Trebuie eliminate întreprinderile falimentare, trebuie reciclat personalul din industrie, trebuie eliminate pierderile planificate de bani. Ne putem trezi în situația cînd absolvenți foarte buni să aibă un bagaj impresionant de cunoștințe pe care să nu-l poată folosi. Pregătirea specialiștilor și reforma economică trebuie să meargă mînă în mînă, să fie sincronizate și noi să fim, la rîndul nostru, racordați la pulsul țărilor industrializate.

- Dumneavoastră ați fost, din delegația României, singurul reprezentant din mediul universitar. Ceilalți doi participanți au venit din partea Ministerului Învățămîntului. Dumneavoastră aparțineți de o facultate și de o secție cu profil umanist (Facultatea de Filosofie, secția de Sociologie-Politologie). Ce șanse întrezăriți și pentru învățămîntul umanist din România de reașezare pe criterii europene și chiar de finanțare?

- Învățămîntul tehnic modern nu poate fi lipsit de componenta umană. În planurile de învățămînt economico-tehnice în țările dezvoltate se includ discipline umaniste, economia și industria fiind considerate componente ale unui sistem social global.

- Credeți că un absolvent al Universității "Al.I. Cuza" Iași, care a terminat o secție de Pedagogie, Psihologie, Sociologie, Politologie, Filosofie, Litere, Asistență Socială, poate evita șomajul, va avea unde să se angajeze și să ofere societății și lui personal un maximum al cunoștințelor sale?

- Învățămîntul științelor sociale este extrem de pretențios, avînd foarte mult de suferit în ultimii 50 de ani. Acum se fac încercări destul de timide de reorganizare. Învățămîntul umanist este încă dator societății românești. Nu întotdeauna un absolvent iese de pe băncile facultății cu asemenea cunoștințe încît să facă față asaltului realității. E nevoie în învățămîntul umanist nu numai de o dobîndire de cunoștințe, ci de crearea unei alte mentalități, care să se transmită societății. Învățămîntul umanist trebuie să se deschidă propunerilor de dialog european, fără să privească cu circumspecție sau repulsie orice inițiativă menită să modernizeze sistemul de învățămînt. Sîntem și profesori și studenți în comunicare, ne evaluăm reciproc, profesorii nu trebuie să fie niște stăpîni de feudă, niște stăpîni absoluți ai domeniului pe care îl slujesc. Științele umaniste sînt un teren al tuturor.

- Dacă presupunem că pregătirea studenților se va face corespunzător, vă întreb totuși cum se vor pune în valoare absolvenții străluciți, bine pregătiți?

- Și acești absolvenți trebuie să intre într-un sistem al pieței și al concurenței. Locuri de muncă vor fi create prin această concurență. Avem nevoie de absolvenți ai facultăților umaniste în școli, edituri, presă, administrație locală, partide politice. Pentru a se depăși nepriceperea unor partide în a aborda problemele economice și politice, fiecare partid politic trebuie să dispună de o echipă de analiști politici și economici care să întocmească prognoze. În Occident, un lider politic este consiliat și de un psiholog, care e atent inclusiv la felul cum se adresează respectivul lider politic, îi pregătește mimica, gesturile. La noi, nu s-au creat instituțiile de urmărire a fenomenului social. Aceste instituții nu există. Pentru a se crea asemenea instituții, o societate trebuie să fie bogată. Bogăția rezultă din creștere economică, prin reformă și privatizare, prin acumulare de capital, printr-o injecție de liberalism pe care societatea românească trebuie să o suporte. **(a consemnat Ovidiu ȘIMONCA)**

APELAȚI CU ÎNCREDERE
LA SERVICIILE
TAXIURILOR DE STAT,
TAXICOM

Taxiurile noastre pot fi recunoscute cu ușurință datorită casetelor "MONITORUL"
sau "Capital" pe care NUMAI NOI le avem.
OFERIM RAPIDITATE, CONFORT ȘI CELE MAI MICI PREȚURI PE KILOMETRU
450 LEI/km - tarif unic (zi, noapte)

S.C. TAXICOM S.A. IAȘI
asigură:
- spălarea autoturismelor;
- servicii de reparații și deservire tehnică (schimbarea uleiului);
- Vopsitorie totală sau parțială;

Tarifele avantajoase satisfac pretențiile dumneavoastră.

Tel. 953
sau 146593

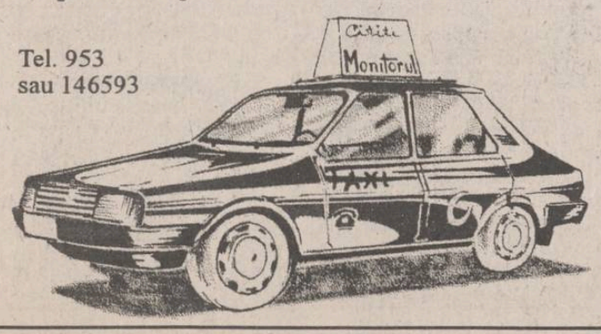

A apărut numărul 6 al revistei de cultură
TIMPUL

DIN CUPRINS: Planeta D-lui Soros, de Michael Lewis; Anchetă financiaro-literară: Cultura și banii; Cronică literară: Cea mai proastă carte?; Rubrici de Val Condurache, Mihai Ursachi, Adrian Neculau, Al. Dobrescu, Valeriu Gherghel, Al Paleologu, Virgil Mihaiu.

World Cup '94

România - O.K.!

Dan Petrescu - autorul golului CALIFICĂRII

■ Ieri seară, pe stadionul Rose Bowl din Los Angeles, echipa României a reușit calificarea în optimile de finală ale Cupei Mondiale, învingînd cu 1-0 (1-0) echipa S.U.A. prin golul înscris de Dan Petrescu în min. 17 ■ Cu acest rezultat, echipa României a cîștigat grupa A și va întîlni duminică, 3 iulie, pe același stadion, una din echipele clasate pe locul III în grupele C, D sau E ■

Să recunoaștem, chiar după înfrîngerea rușinoasă din meciul cu Elveția, toți considerăm că România își păstrează șansele de calificare. Numai că speranțele noastre se legau de un prezumtiv loc III, posibil printr-un meci egal cu yankeii lui Milutinovic. Și, chiar dacă i-am fi bătut pe americani - spuneam noi - cine ar fi dat doi bani pe șansele columbienilor resemnați ai demisionarului Maturana în meciul cu Elveția? Și totuși "Fortuna audaces adjuvat!" (Soarta îi ajută pe cei îndrăzneți). Dan Petrescu, cel atît de criticat pentru ieșirile inoportune în atac, și-a răzbunat toate ratările de la Cardiff încoace, înscriind un gol amețitor care l-a păcălit pe vulpoiul Tony Meola. Au urmat 73 de minute de foc în care băieții noștri cu calm și luciditate au destrămat atacurile yankeilor, reușind să păstreze acest scor al unei victorii minime, dar atît de prețioase. În cotidianul "Monitorul Sport" ați citit, și veți mai citi încă, amănunte despre spectaculoasa calificare a tricolorilor. Deocamdată, să privim încă o dată clasamentul grupei:

1. România	3	2	0	1 5-5 6 p.
2. Elveția	3	1	1	1 5-4 4 p.
3. SUA	3	1	1	1 3-3 4 p.
4. Columbia	3	1	0	2 4-5 3 p.

Așadar, România și Elveția sînt calificate în faza următoare, SUA va trebui să aștepte verdictul din meciurile celorlalte grupe. Deși, cu 4 puncte și golaveraj egal (3-3), n-ar trebui să aibă emoții!

■ Dintr-o suflare

■ **Grupa A:** România - SUA 1-0 (1-0), a marcat Dan Petrescu (min. 17).

Columbia - Elveția 2-0 (1-0), au marcat Gaviria (min. 45), Lozano (min. 90).

■ **Grupa D:** Bulgaria - Grecia 4-0 (1-0); au marcat Stoicikov (min. 5, din penalty și min. 55), Lecikov (min. 65), Borimirov (min. 90).

Clasament:

1. Argentina	2	2	0	0 6-1 6 p.
2. Nigeria	2	1	0	1 4-2 3 p.
3. Bulgaria	2	1	0	1 4-3 3 p.
4. Grecia	2	0	0	2 0-8 0 p.

■ Astăzi, pe micul ecran

■ **TVR 1, ora 19,25:** Italia - Mexic și Irlanda - Norvegia (grupa E, transmisiuni directe alternative).

■ **TVR 2, ora 22,55:** Rusia - Camerun și Brazilia - Suedia (grupa B, transmisiuni directe alternative). **(G.I. NICOLAE)**

Vacanța fotbalistică internă

Spirea și Bordeianu vor juca la Dinamo?

Există posibilitatea ca goalkeeperul Stelian Bordeianu și mijlocașul Emil Spirea, ambii de la Politehnica Iași, să fie transferați din acest sezon la Dinamo București. Cei doi fotbaliști se pregătesc deja în curtea clubului din Șos. Ștefan cel Mare și vor participa alături de echipa dinamovistă la un turneu de jocuri amicale în Germania. În condițiile cînd majorității fotbaliștilor dinamoviști le-au expirat contractele și cer dezlegarea, vicepreședintele clubului, dl. Petre Buduru, dorește să-și clădească o nouă echipă. În acest sens, a purtat o discuție cu staff-ul clubului ieșean reprezentat de d-nii Dan Cârlan și Leonid Antohi, solicitîndu-l pe Stelică Bordeianu, mai ales dacă Prunea va pleca la o echipă de peste hotare. De asemenea, în verificări va fi și Emil Spirea, mijlocașul ieșean avînd și o altă ofertă tentantă de la F.C.M. Brașov. Tot cu prilejul vizitei bucureștene, patronul Politehnicii Iași a trecut și prin Ghencea pentru a lămuri situațiile lui Cobuleanu și Nemțanu. Marin Cobuleanu a fost încorporat acum cîteva săptămîni la Steaua București, dar la 14 iulie, odată cu depunerea jurămîntului militar, se va întoarce la Iași și va fi apt de joc pentru Politehnica. Cît privește prelungirea contractului lui Nemțanu cu echipa ieșeană, la o primă discuție clubul militar a promis că-i va acorda acestuia "undă verde" pentru un sezon sau două, contra cost, dar suma de transfer este totuși prea mare pentru actualele posibilități ale Politehnicii. Oricum, vor urma și alte runde de negocieri cu "stelele" din Ghencea, chiar și pentru un eventual transfer la Iași al lui Laurențiu Roșu în contextul în care acesta nu ar fi titular al campioanei României. **(Leonard CĂNĂNĂU)**

Plonjon spectaculos al lui Stelian Bordeianu

Tenis la Wimbledon

Lindsay Davenport o elimină pe Sabatini

■ Rezultate înregistrate în turul 4

MASCULIN

Pete Sampras (SUA, nr.1) - Daniel Vacek (Cehia) 6-4, 6-1, 7-6 (7/5).

Wayne Ferreira (Africa de Sud) - Jonas Bjorkman (Suedia) 6-3, 6-7 (2/7), 6-4, 6-3.

FEMININ

Lindsay Davenport (SUA, nr. 9) - Gabriela Sabatini (Argentina, nr. 10) 6-1, 6-3.

Larisa Neiland (Letonia) - Amanda Coetzer (Africa de Sud, nr. 14) 1-6, 6-3, 6-4.

Gigi Fernandez (SUA) - Yayuk Basuki (Indonesia) 6-4, 6-1.

Lori McNeil (SUA) - Florencia Labat (Argentina) 7-6 (7/4), 7-6 (7/4).

Lindsay Davenport, realizatoarea marei surprize este în vîrstă de 18 ani și e născută în localitatea Torrance din California. Îi place muzica modernă (în special Gun's'Roses), filmele și bucătăria mexicană. Modelul ei în tenis este Mary Joe Fernandez.

■ Becker amendat cu 1000 $

Jucătorul german Boris Becker a fost amendat cu 1000 de dolari de către oficialii de la Wimbldeon, pentru încălcarea regulamentului într-o pauză. În timpul unei întreruperi a meciului cu argentinianul Javier Frana, Becker a primit îngrijiri medicale, lucru interzis de regulament, precizează arbitrul partidei. Totodată, organizatorii l-au amendat cu 500 de dolari pe canadianul Greg Rusedski pentru că și-a aruncat racheta în și cu 750 de dolari pe Mark Knowles (Bahamas), pentru injurii aduse arbitrilor în timpul unui meci de dublu.

Noi reguli în tenis

■ reducerea pauzelor dintre jocuri și introducerea sistemului "3 din 4" vor dinamiza sportul alb

Asociația Tenismanilor Profesioniști a anunțat un pachet de noi reguli menite să mărească viteza de joc în tenis și să-l facă mai atractiv pentru spectatori. Astfel, ATP a redus pauza dintre două puncte de la 25 la 20 de secunde, permițîndu-le, totodată, spectatorilor să reacționeze spontan în timpul meciului. De asemenea, cei care au locurile deasupra primului rînd vor avea permisiunea să se miște liber în arenă în timpul meciului. Schimbările vor fi introduse în turneele ATP începînd cu 18 iulie, iar regula celor 20 de secunde va intra în vigoare din 12 septembrie. ATP speră să îmbunătățească și transmisiile televizate prin fixarea de microfoane lîngă scaunul arbitrului, astfel ca telespectatorii să audă conversațiile dintre oficiali și jucători. "Credem că aceste schimbări va face jocul mult mai plăcut atît pentru spectatori cît și pentru cei din fața televizoarelor. În acest fel, atmosfera din arenă va fi simțită mult mai bine". Noile reguli sînt susținute de tenismani: "Sînt unul din cei mai rapizi jucători și cred că măsurile luat de ATP sînt binevenite pentru spectatori" a declarat Sampras, referindu-se la scurtarea duratei de pauză dintre puncte. "Noi ne ștergem prea mult cu prosopul și se produc întîrzieri" a mai spus americanul. Alte propuneri ale ATP includ și permisiunea antrenorilor de a intra în teren în timpul meciului, precum și eliminarea sistemului 3 din 5 și înlocuirea lui cu sistemul 3 din 4 pentru finalele turneelor ATP. În caz de egalitate învingătorul va fi stabilit la tie-break.

TELEX

■ Papa Ioan Paul și sportul

"Sportul este expresia vieții și el nu trebuie să fie influențat de interese care îi sînt străine", a declarat Papa Ioan Paul al II-lea în fața unei mulțimi de tineri reuniți în Piața San Pietro din Roma. "Sportul nu trebuie să-și piardă dimensiunea umană, caracterizată prin joc, cu consecvență, libertate și contact cu natura. Sportul să fie un prilej de sărbătoare, de divertisment sănătos, în respectul față de partenerul de întrecere", a mai adăugat Suveranul Pontif.

■ Box: Roberto Duran învins

Pugilistul american Vinny Pazienza, fost campion mondial la categoriile ușoară și super-welter, a cîștigat la puncte în fața panamezului Roberto Duran într-un meci disputat sîmbătă seara la Las Vegas (Nevada), fără ca titlul la această categorie, semi-mijlocie, să fie pus în joc. Lui Duran, în vîrstă de 43 de ani, care a deținut patru titluri mondiale la alte categorii, nu i-a reușit revenirea în ring, însă el a declarat că va continua să boxeze.

■ Motocros: Marele Premiu al Cehiei

Marele Premiu al Cehiei la motocros, contînd pentru C.M., clasa 250 cmc și disputat la Holice (Boemia de Est) a fost cîștigat de francezul Yves Demaria (Honda) cu 35 puncte, învingător în prima manșă. El a fost urmat de sud-africanul Greg Albertyn (Suzuki) - 34 puncte și de belgianul Stefan Everts (Kawasaki) - 33 puncte. În clasamentul general provizoriu al C.M., pe primul loc se află Greg Albertyn cu 255 puncte, urmat de Stefan Everts - 252 puncte și Yves Demaria - 192 puncte.

■ Rugby: Galezii în Pacific

În turneul pe care-l întreprinde în insulele din Oceanul Pacific, echipa de rugby a Țării Galilor a susținut la Apia un meci cu formația Insulelor Samoa de Vest, în fața căreia a pierdut cu scorul de 9-34 (9-14). **(Rompres)**

Crosul olimpic

Varianta bucureșteană a crosului olimpic s-a desfășurat duminică, 26 iunie, pe un traseu de 8 kilometri cu plecarea din Parcul Tineretului și sosirea la Arcul de Triumf. Din partea Jogging Club-ului Iași a participat domnul Constantin Adumitresei (69 de ani) și veteranul atletismului ieșean George Pînzaru (87 de ani) care a reușit să încheie traseul după aproape o oră de alergare primind un premiu special din parte a organizatorilor. Au participat peste 2000 de concurenți din toată țara. **(Ovidiu MINEA)**

Fotbal

Cadeții Politehnicii, dintr-o victorie în alta

Ieri pe stadionul din Copou s-a desfășurat runda a doua a etapei zonale a Campionatului Național de cadeți. După ce duminică au învins cu 3-2 pe Șoimii Sibiu, elevii prof. Marian Moldovan au reușit o nouă victorie (scor 3-0) cu C.S.Ș. Vaslui.

În cealaltă partidă a grupei, F.C. Constanța a surclasat cu 5-1 pe Inter Sibiu. Partida decisivă, care va stabili cine va merge la turneul final se va disputa astăzi, începînd cu orele 8,30, între Politehnica Iași și F.C. Constanța. De menționat că ieșenilor le este de ajuns și un rezultat de egalitate pentru a se clasa pe primul loc în grupă, întrucît, în prima rundă a turneului, F.C. Constanța a terminat nedecis cu C.S.Ș. Vaslui (1-1).

Tot la Iași, dar pe "Maracana" se dispută etapa zonală la fotbal, juniori III. Duminică s-au înregistrat următoarele rezultate: F.C.M. Brașov - C.S.Ș. Roman 3-1 și Oțelul Galați - Dacia Unirea Brăila 2-0. **(Leonard CĂNĂNĂU)**

Indy Car la Portland, Oregon

Al Unser Jr. obține o victorie decisivă

■ Mansell pierde locul 4 pe linia de sosire

La concurență directă cu meciul de fotbal România - SUA s-a disputat la Portland (SUA, Oregon) etapa a șaptea a Campionatului Indy Car. Iar gradul de audiență al acestei competiții a depășit, pe teritoriul SUA, interesul pentru Campionatul Mondial de Fotbal...

Circuitul din statul Oregon este unul scurt de numai 1,95 mile (3,12 km), cursa însemnînd 102 ture, deci în total 198,9 mile (318,24 km), viteza medie fiind în jur de 240 km/h.

Plecat de pe locul II de pe grila de start, în urma lui Al Unser Jr. și înaintea lui Emerson Fitipaldi, amîndoi de la echipa Penske, englezul Nigel Mansell a încercat să obțină un rezultat bun, să-și apere cu onoare titlul de campion al Indy Car. Dar diferența de valoare dintre mașinile Penske și Lola (pilotate de Mansell) este mare, cei trei piloți ai lui Roger Penske (Al Unser Jr., Emerson Fitipaldi și Paul Tracy) ocupînd în final primele trei locuri, exact în ordinea de mai sus. Mansell a încercat să cîștige printr-o "lovitură" tactică, dar care nu i-a reușit. Ce anume a încercat Mansell? În turul 51, Scott Goodyear și Teo Ribs s-au acroșat, primul rămînînd pe pistă cu o roată de la mașină ruptă. Cursa a fost întreruptă și mașina de pace a intrat pe circuit obligînd concurenții să ruleze lent în spatele ei. Mansell a profitat de acest lucru și a intrat la stand pentru schimbul de cauciucuri și alimentarea cu benzină. Englezul și-a zis că dacă se mai întîmplă un eveniment pe pistă și cursa va fi din nou întreruptă, ar putea să încheie cursa cu benzina și cauciucurile puse din turul 51, avînd astfel un avantaj asupra celor de la Penske, care au hotărît să intre la stand odată cu toată lumea, între turele 60-70. Dar întrecerea n-a mai fost întreruptă și Mansell, în turul 95, cînd era pe locul 4, a trebuit să intre la stand pentru a-și pune benzină. Oprirea era programată doar pentru două secunde (40 litri de benzină) dar "nasul" furtunului de alimentare s-a blocat în bușonul rezervorului și în loc de două secunde staționarea la stand s-a lungit la șapte secunde. Ieșit pe pistă pe locul 5, Mansell recuperează și ajunge pe locul 4. Dar în ultimul tur, profitînd de faptul că englezul era blocat de niște mașini rămase în urmă cu un tur, Roby Gordon, colegul său de echipă, a găsit un culoar printre codași și a luat locul 4 exact pe linia de sosire!

În final Nigel Mansell a trebuit să se mulțumească cu locul 5.

Clasamentul etapei: 1. Al Unser; 2. Emerson Fitipaldi; 3. Paul Tracy; 4. Roby Gordon; 5. Nigel Mansell; 6. Jacques Villeneuve.

Clasamentul general Indy Car: 1. Al Unser Jr. - 100 p; 2. Emerson Fitipaldi - 70 p; 3. Mansell - 58 p. **(Victor GRĂDINARIU)**

La porțile Orientului, un ziar în stil occidental

COTIDIANUL

Poziția 1003 în catalogul presei
Abonamentele se pot contracta la orice oficiu poștal din țară

S.C. SURSA MOLDOVEI S.A

ANUNȚĂ

convocarea Adunării Generale Extraordinare pentru majorarea capitalului social prin primire de noi membri acționari, în scopul deschiderii

BURSEI MOLDOVEI

Adunarea Generală se va desfășura sîmbătă, 9 iulie 1994, ora 10,00.

Sînt invitate să participe toate persoanele fizice și juridice care au subscris capital în vederea dobîndirii calității de membru acționar la Bursă.

Relații la sediul nostru din Calea Chișinăului nr. 17, tel. 127118.

S.C. TEXTILA S.A. Iași

Șos. Ștefan cel Mare și Sfînt nr. 4 (Tîrgușor Copou)

EXECUTĂ LA COMANDĂ

mochetă și covor dublu pluș, lucrate mecanic, într-o variată gamă coloristică, de dimensiuni și desene, la prețul de 24.199 lei (inclusiv T.V.A.).

Contactați-ne la sediul societății noastre din Șos. Ștefan cel Mare și Sfînt nr. 4 (Copou) sau la telefon 144810, 140405.

ALL SOUND
în fiecare seară
la Terasa Bolta Rece

Nostalgic Rock & Blues '50 - '80 cum nu ați mai ascultat vreodată pe o terasă.

În această seară, între orele 19⁰⁰-24⁰⁰
- Francesco Napoli - Ciao Balla Italia
- Festa Italiana
- Vaya Con Dios - Time Flies
- Bonnie Tyler - The Very Best Of
- The All Man Brothers - At Fill More East

ALL SOUND

Sponsor muzical: bineînțeles, casetele ALL SOUND

MICA PUBLICITATE

Compania de publicitate *NORD-EST*
organizează concurs
pentru ocuparea unor posturi în Departamentul Prezentare, Protocol și Relații cu clienții.
Se primesc la concurs fete între 19-26 ani, cu fizic atrăgător, sociabile, comunicative.
Înscrierile se fac la sediul cotidianului MONITORUL, începînd de marți, 28 iunie, pînă vineri, 1 iulie, zilnic între orele 10.00-17.00.

Grupul Comercial
al
S.C. SURSA MOLDOVEI S.A
Vinde din stoc:

OREZ INDIGEN
la prețul de
710 lei/kg.
Pentru cantități mai mari de 500 kg, prețul este de **700 lei/kg.**
Prețurile nu includ T.V.A.

Relații la sediul firmei din Calea Chișinăului nr. 17, telefon 127114 sau 127118.

S.C. ARIO S.R.L.
Str. Păcurari nr. 142, telefon 163928
vă invită să vizitați

noul raion de încălțăminte
deschis în cadrul magazinului din str. Păcurari nr. 142,

Ofertă excepțională !
mătăsuri import Japonia

Program: luni 10-20; marți-vineri 8-20; sîmbătă 8-14.

Firma NEST
Livrăm prompt la domiciliu

În maximum 48 de ore puteți primi ceea ce ați comandat, la adresa solicitată de pe raza Municipiului Iași. Sunați la 117596, după următorul program: luni-vineri 9-19.00, sîmbătă 9-16.00.

AGENDĂ ELECTRONICĂ ROYAL- OLIVETTI
- agendă telefonică 700 numere de telefon;
- fișier de stocare a datelor;
- ceas programabil pentru 23 zone de pe glob;
- alarmă programabilă;
- calendar pentru 200 ani (1901-2099);
- memorie secretă pentru date confidențiale;
- calculator.

99.900 lei

35.000 lei

AGENDĂ ELECTRONICĂ ROYAL-CHINA
- agendă telefonică 75 numere de telefon;
- fișier de stocare a datelor;
- ceas cu alarmă programabilă;
- calculator;
- memorie secretă pentru date confidențiale.

LINGUAPHONE 72.000 lei
- conține 4 casete audio și două manuale;
- recunoscut de către Universitatea Oxford;
- produs în Anglia.

Oferta! GoldStar
VIDEO PLAYER telecomandă infraroșu playback ultimul model 449.000lei
DUBLU RADIOCASETOFON STEREO microfon încorporat putere 2x3.5W, portabil, masă 5 kg, boxe detașabile AM, FM stereo, două viteze înregistrare, garanție 1 an 251.700lei

NORD-EST GROUP S.R.L.

EXTRACT PENTRU SLĂBIRE RAPIDĂ

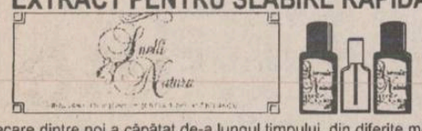

Fiecare dintre noi a căpătat de-a lungul timpului, din diferite motive, cîteva kilograme în plus. Puteți scăpa cu ușurință de această povară folosind extractul hidroalcoolic cu plante aromatice pentru slăbit

Snelli & Natura

Extractul a fost pus la punct, după ani de experiențe, de către medici recunoscuți, în laboratoarele italiene. Folosind acest extract, cîte 40 de picături înainte de fiecare masă, veți obține, în 2-3 săptămîni, rezultate spectaculoase, care vă vor uimi și pe d-voastră.
Peste tot în lume, zilnic, milioane de oameni își păstrează silueta folosind cu succes

Snelli & Natura

Fiecare cutie pe care v-o oferim, în afară de cele două sticlute cu Snelli & Natura, conține și modul de întrebuințare în limba română. Gratuit, în aceeași cutie primiți două rețete Snelli & Natura care vă ajută dacă suferiți de constipație sau de retenție de apă.
În aceeași cutie vă punem, de asemenea, la dispoziție și o fișă de dietă pe care veți putea urmări evoluția greutății d-voastră.
Compania **NEST** vă oferă această minune a medicinei contemporane la prețul de **70.000** lei.

Telefonați la numărul 117596 și veți primi extractul
Snelli & Natura
la sediul firmei sau acasă, în maximum 48 de ore.

CURSUL VALUTAR valabil pentru ziua de 28.06.1994

Cursul de referință stabilit pentru principalele valute în urma licitației de la BNR, valabil pentru astăzi este de:

1676,00 lei/USD
2606,26 lei/GBP
309,45 lei/FRF
1060,66 lei/DEM
Volumul tranzacțiilor încheiate:
10.033.094,07 USD

CURSUL DE SCHIMB AL PRINCIPALELOR VALUTE
VALABIL PENTRU DATA DE 27-06-1994

	DOLAR			MARCA		
Casele de schimb valutar	C	V	CS	C	V	CS
BANCA AGRICOLĂ - Tel. 113133	1610	1658	3%	980	1009	3%
BRCE - Tel. 145555	1600	1664	1%	1004,77	1044,96	1%
BRD - Tel. 142037	1610	1691	1%	1018	1069	1%
BANKCOOP - Tel. 112566	1610	1690	5%	960	1008	0%
BANCA DACIA FELIX - Tel. 142526	1650	1680	3%	950	980	3%
CREDIT BANK - Tel. 117591	1650	1700	6%	975	1004	6%
Casa de schimb "EDMOND" tel. 115309	1610	1620	0%	980	1029	0%
Casa de schimb "HIGECO" tel. 112035	1650	1710	2%	980	1015	0%

c - cumpărare v - vînzare cs - comision

Angajăm

TONETARI cu carte de muncă și salariu fix

Înscrieri pînă joi, 30.06.1994, ora 14,00, la Agenția NET (Casa Modei - mezanin)

PREMS

PREM BRAȘOV

PRIN MAGAZINUL DE PIESE AUTO
Str. Sf. Lazăr 76
Tel. **119353**

VĂ OFERĂ

■ **Arbori cotiți** DACIA 1300, 1410, ARO D-127, Saviem ■ **Cuzineți** ■ **Pivoți** ■ **Bielete direcție** ■ **Bielete antiruliu** ■ **Came cu ax pt. OLCIT** ■ **Seturi motor** DACIA 1300, 1410, ARO D-127 ■

Program: luni - vineri - 8^{00}-19^{00}
sîmbătă - duminică - 8^{00}-14^{00}.

ȘOFERI!

Cel mai ieftin ulei american original se află acum în Iași!

MEGA OIL

Este recomandat a fi folosit pentru toate tipurile de motoare (benzină, motorină). 20W40; 15W40; SAE40

La prețul de numai 4750 lei/litru veți găsi aceste tipuri de ulei la următoarele magazine și stații service:
■ **AUTO MOTO VELO** Păcurari ■
■ **SILVANA** - Piața Păcurari ■
■ **AUTOSERVICE** Păcurari ■
■ **MONTEGO** - Păcurari ■
■ **DACIA** - B-dul Independenței ■
■ **IGMA** - lîngă Mănăstirea Golia ■
■ **IMPEX CLEDOR** - str. Armeană ■
■ **FIX** (Reprezentanța PREMS) - lîngă Patinoar ■
■ **INTERAUTO** - Oancea ■
și la stația de benzină **MACEDONIA.**

Garantat 10.000 km

Începînd de vineri, 1.07.1994, firma S.C. A&D NERIO S.R.L. are plăcerea să vă invite să vizitați

un nou magazin DECORA

situat în bd-ul Ștefan cel Mare și Sfînt, bl. B2, parter (între B.R.C.E. și blocul U.J.C.M.).
Noul magazin este specializat în **podoabe pentru mirese și pentru orice ocazii festive.**

Telefon 147165.
Program 10-20 zilnic, inclusiv sîmbătă și duminică.

The Times of Romania

Cea mai citită publicație în limba engleză tipărită în România publică anunțurile dumneavoastră pentru cititorii din străinătate și pentru turiștii străini din țară.

Puteți publica în **The Times of Romania** *anunțuri matrimoniale, cereri și oferte de asociere, oferte și cereri de mînă de lucru, oferte turistice, alte anunțuri.*

The Times of Romania *se distribuie săptămînal în marile hoteluri din țară, în ambasade, în consulate, tuturor companiilor mixte din România și în 18 țări din Europa de Vest și din S.U.A., pe bază de abonament.*

Anunțurile dumneavoastră se primesc zilnic, la sediul cotidianului **MONITORUL.** *Traducerea anunțurilor în limba engleză este asigurată de serviciul de specialitate al săptămînalului* **The Times of Romania.**

ROCKERI

În fiecare seară, începînd cu ora 18^{00}, audiții muzicale ROCK, oferite de *Radio NORD-EST*, completate de o bere rece oferită de firma **NOS**, în atmosfera plăcută, relaxantă și tinerească din

ȘTRAND

MUZICĂ BUNĂ, PREȚURI MINIME

FRESCO
MADE IN ITALY

Reprezentanța
FRESCO
Iași
Str. Aleea Rozelor nr. 8, sc. B, et. II, ap. 12, tel./fax 132607.

vă oferă, din stoc sau la comandă:
- dozatoare pentru sucuri și bere;
- esențe naturale (ORANGE, COLA, MANGO, CĂPȘUNI etc.);
- îndulcitori (zaharină, aspartam, acid citric, citrat de sodiu);
- mașini pentru înghețată;
- mașini pentru paste făinoase;
- vitrine frigorifice;
- mașini pentru cafea espresso;

FIMEX
O ALEGERE INSPIRATĂ
Distribuitor autorizat
GOLDSTAR
● televizoare ●
● video casetofoane ●
● casetofoane audio ●
Str. Cuza Vodă nr. 10. Telefon/fax 117307.

Grupul școlar de industrie ușoară VICTORIA IAȘI

face înscrieri pentru anul școlar 1994-1995 la următoarele forme de învățămînt, în perioada 21-30 iunie 1994:

LICEU ZI
■ matematică-fizică - 30 locuri;
■ chimie-biologie - 30 locuri;
■ filologie - 30 locuri;
■ operator tehnică calcul - 30 locuri;
■ confecționer îmbrăcăminte - 30 locuri;
■ filator - 30 locuri;
■ finisor produse textile - 30 locuri;
■ țesător - 30 locuri
■ tricoter - 30 locuri ■

ȘCOALA PROFESIONALĂ
■ confecționer îmbrăcăminte - 30 locuri;
■ filator - 60 locuri;
■ finisor produse textile - 60 locuri;
■ lăcătuș mecanic-ind. ușoară - 30 locuri;
■ țesător - 60 locuri;
■ tricoter- 60 locuri.

Relații la telefon 137404.

VOGATORE MULTIUSO
un echipament ideal de antrenament la domiciliu

Dimensiuni 73 X 114 X 66 cm

250.000 lei

Echipamentul *VOGATORE MULTIUSO* permite un număr mare de exerciții care vă ajută la tonifierea corpului și la ameliorarea condiției fizice. Cele patru tipuri de poziționări (orizontal, vertical, orizontal fluture și vertical fluture) asigură un număr mare de mișcări fizice necesar pentru toate grupele musculare.
Acest aparat acționează ușor asupra țesutului muscular, înlăturînd grăsimea și dînd elasticitate și mobilitate articulațiilor.
Odată cu acest echipament vă punem la dispoziție toate instrucțiunile de funcționare, precum și un Catalog cu mișcările pe care le permite *VOGATORE MULTIUSO*. Catalogul menționează, de asemenea, grupele de mușchi pe care le antrenează fiecare mișcare în parte, ajutîndu-vă să vă alcătuiți exerciții corespunzătoare.

Telefonînd la 117596, veți primi în 24 de ore acasă echipamentul *VOGATORE MULTIUSO*.

AUTO-MOTO

■ Vînd Skoda S-100, pentru piese de schimb, și motor Dacia 1100, perfectă stare de funcționare. Tel. 171438.

ELECTRONICE

■ **Vînd videorecorder german, marca Seg, sigilat. Tel. 110241, după ora 20,00.**

CASE, TERENURI

■ **Vînd (sau schimb cu două garsoniere) apartament cu două camere, confort I, zona Frumoasa, și apartament cu trei camere, semidecomandat, zona Alexandru cel Bun. Tel. 164696.**

■ Vînd apartament 3 camere, confort II. Preț fix 10.000.000 lei. Tel. 138101.

■ Vînd garsonieră, zona Integrata Pașcani, str. Grădiniței nr. 12. Relații la tel. 761104. (3041)

VÎNZĂRI

■ **Vînd congelator "Filco", în perfectă stare de funcționare. Tel. 130447, după ora 16,00.**

■ **Vindem, la vechile prețuri, următoarele echipamente uzate moral, dar aflate în bună stare de funcționare: copiatoare plus consumabile; imprimante; componente, subansamble, accesorii, rezultate din dezmembrarea tehnicii de calcul. Informații la tel. 127116/137158/133018, int. 59.**

■ Vînd mașini cusut "Ileana", "Singer". Relații la tel. 133927, după ora 17,00. (3035)

FELICITĂRI

■ **Crețu Constantin, fost elev la Liceul "M. Eminescu", actualmente elev la Liceul C.F.R., urează mamei sale, alături de fratele lui, Nicușor, multă, multă sănătate. (2885)**

PIERDERI

■ Pierdut Cod Fiscal aparținînd A.P.H. din industrie IGOM. Îl declar nul. (3045)

LOCURI DE MUNCĂ

■ **S.C. INTERNATIONAL IMPEX S.R.L. angajează secretară cu atestat. Informații la tel. 116209. (3049)**

DIVERSE

■ **Cîștig 2000 $ pe lună. Aflați cum! Tel. 032/143493. (2953)**

CONDOLEANȚE

Colectivul S.C. ELIVAL S.R.L. transmite sincere condoleanțe doamnei Pricop Valeria la pierderea suferită prin decesul mamei. Dumnezeu s-o odihnească în pace.

■ **Catedra de Chimie generală de la Facultatea de Chimie industrială este alături de d-na prof. Bezdadea Mariana la marea durere pricinuită de moartea fiului și-i transmite sincere condoleanțe. (3043)**

Familia Vatavu Constantin și Elena sînt alături de colega Pricop Valeria la pierderea grea suferită prin decesul mamei și transmite sincere condoleanțe familiei îndoliate.

■ **Locatarii blocului C1 din Splai Bahlui nr. 24, sc. A, regretă profund dispariția celui care a fost președinte de bloc, PĂTRUNSU CONSTANTIN. Regrete eterne. (3050)**

■ **Colectivul din sectorul Compresoare, Secția Reparații și utilități a S.C. NICOLINA S.A. este alături de maistrul Anghel Hristea la marea durere pricinuită de decesul tatălui și transmite sincere condoleanțe familiei îndoliate. (3044)**

■ **Familia Arnăutu Constantin este alături de familia Pătrunsu la marea durere suferită și transmite condoleanțe familiei îndoliate. (3047)**

MULȚUMIRI

■ **Bălăucă Tereza, fostă pacientă a doctorului Cucu Pavel, urează d-lui doctor și colectivului care a contribuit la salvarea vieții sale mii de mulțumiri și nenumărate succese profesionale. (3046)**

PRINT COLOR SRL

Societate Mixtă Româno-Italiană
Str. Săvescu nr. 3, tel. 114718, fax 117631

produce pentru dvs.
material publicitar:
- autocolante din PVC și hîrtie
- termocolante
- foi cu antet
- cărți de vizită
- legitimații plastifiate
- sigle
- etichete
- prospecte
- coperți
- calendare
- imprimări: pixuri, brichete
- firme luminoase

Chiar dacă viața nu este așa cum o dorești, chiar dacă uneori cei pe care îi iubești te supără, iartă și uită, zîmbește și fii fericit alături de noi.
Cu multă dragoste, pentru
SAVA PETRU
cu ocazia zilei de naștere din partea soției Maria, fiicei Petronela, fiilor Petrică, Costel, Gelu, Florin, a nurorilor Marinela și Lili, a ginerelui Traian și a nepoțelului Alexandru.
SINCERE FELICITĂRI!

LICEUL TEORETIC "AL. I. CUZA" IAȘI

face înscrieri pentru anul școlar 1994/1995, la clasa a IX-a, la următoarele profiluri:

■ matematică - fizică - 60 locuri;
■ chimie - biologie - 30 locuri;
■ limbi moderne - 30 locuri;
■ istorie - științe sociale - 30 locuri.

Informații suplimentare, la secretariatul liceului, telefon 1176815.

SERVICII

Denumirea serviciului	Observații	Telefon adresă
Reparații		
Reparații	frigidere și instalații frig la domiciliu. S.C. 6M	161331
Reparații	TV color și AN la domiciliu, garanție	126927
Reparații	mașini cusut și de scris la domiciliu	124693
Reparații	TV color și AN, tragere în bandă. Sonor E. Nova	128356
Reparații	frigidere, instalații frig și bobinaj	122836
Diverse		
Meditez	matematică pt. admitere la facultate, 2000 lei/h.	128563
Execut	traduceri impecabile în toate limbile de circulație	118191
Execut	mici reparații casnice	144901
Execut	reparații aragaze și piese de schimb	144901
Execut	lucrări dactilografie	129204
Servicii medicale		
OPTICA 34	consultații oftalmologice cu medic . Montăm orice fel de ochelari (găsiți lentile sferice, cilindrice și pt. cataractă).	164062
PROFAMILIA	orice analiză de laborator	117008
Servicii video-foto		
INTER-MARKET SRL Magazinul KODAK	Filmări video și orice servicii foto.	114210

Toate societățile comerciale (inclusiv persoanele fizice) care doresc să apară în această rubrică sînt așteptate la departamentul de mică publicitate al ziarului.

TELEFOANE UTILE

☎ **SALVARE: 961**
☎ **POMPIERI: 981**
☎ **POLIȚIE: Inspectoratul Județean 146666, 140720, 146840; Municipiu - 146850; Serviciul Circulație - 140070.**
☎ **SERVICIUL ROMÂN DE INFORMAȚII - 145093, 146015**
☎ **A.C.R.: 112345; Service Bucium - 130177**
☎ **AGENȚIA C.F.R.: 147673**
☎ **INFORMAȚII GARĂ: 146333**
☎ **AUTOGARĂ: 146587**
☎ **TAXICOM: 953, 146593**
☎ **AGENȚIA TAROM: 115239**
☎ **INFORMAȚII AEROPORT: 178126**
☎ **STAȚII PECO: Baș Ceauș - 176865; Aurel Vlaicu - 175812; Bucium - 132891; Crișan - 112182; Păcurari - 164142; Sărărie - 147480**
☎ **DISPECERATE: R.A. Gaz-Metan - 141737; R.A. Apă-Canal - 142451; Renel - deranjamente - 147070; Termoficare - 141956; R.A. Locuința - 112434; Telefoane - deranjamente - 921; Protecția mediului - 147010.**
☎ **GARDA FINANCIARĂ: 114065, 112427.**
☎ **ADMINISTRAȚIA FINANCIARĂ: 143030**
☎ **NOTARIAT: 147574**
☎ **TRIBUNAL: 146300**
☎ **PROCURATURĂ: 146630**
☎ **CAMERA DE COMERȚ: 117757**
☎ **CENTRUL MILITAR JUDEȚEAN: 146370**
☎ **HOTELURI: Moldova - 142225; Traian - 143330; Unirea - 142110; Sport - 137817**
☎ **POLICLINICA CU PLATĂ: triaj informații - 117244**
☎ **OFICIUL JUDEȚEAN PENTRU PROTECȚIA CONSUMATORILOR: 45392.**

Monitorul cotidian de informații
monitorul expres
Str. Smîrdan nr. 5 ■ Tel. 17.25.57 (centrala) ■ Fax 14.45.77

■ **REDACTOR ȘEF** - Dan Radu
■ **REDACTOR ȘEF ADJUNCT** - Ovidiu Șimonca
■ **SECRETAR GENERAL DE REDACȚIE** - Eugen Leonte

ȘEFI DEPARTAMENTE:
■ **Eveniment local:** Toni Hrițac (int. 14)
■ **Eveniment național și internațional:** Cristian Racu (int. 19)
■ **Economic:** Costel Stroescu (int. 24)
■ **Cultură:** Dorin Popa (int. 19)
■ **Sport:** Eugen Florescu (int. 18)
■ **Redactor de serviciu:** Ion N. Oprea (int. 20)
■ **Fotoreporter:** Constantin Plop
■ **Grafică:** Lucian Amarii, Daniel Melinte.

■ **Publicitate:** Cristina Lozneanu (int. 18)
■ **Producție:** Tudor Agavriloaei (int. 26)
■ **Difuzare:** Mihai Tudose (int. 15)
■ **Contabilitate:** Antoneta Filip (int. 13)

NORD-EST PRESS
- agenție de presă -
Str. Smîrdan nr. 5 ■ Tel. 17.25.57 (centrala) ■ Tel/Fax 14.47.76
■ **EDITOR:** Mona Dîrțu ■ **Redactor:** Dana Scripcă ■

EDITOR
NORD - EST s.r.l
Str. Smîrdan nr. 5 ■ Tel. 17.25.57 ■ Fax 14.45.77

Director general : ALEXANDRU LĂZESCU
Director editor: FLORIN ZAMFIRESCU
Director de marketing: CEZAR CALUSCHI
Director executiv: GABRIEL RUSU

ABONAMENTELE se pot face la orice Oficiu Poștal din țară. MONITORUL figurează în catalogul Presei interne la poziția 838.

TIPAR OFFSET: MULTIPRINT, Iași str. Sf. Lazăr nr. 49

UNGHIUL DE TRAGERE

Plutonierul major și cutremurul din '77

Val CONDURACHE

În timpul cutremurului din 1977, oamenii au avut cele mai ciudate reacții: unii au sărit pe fereastră de la etajul cinci, alții au ieșit în pijamale în stradă. Cineva mi-a povestit cum o cunoștință apropiată, vrînd să iasă pe casa scării, a deschis ușa de la dulap și a intrat înlăuntru. Altcineva a fost martor la o scenă de-a dreptul neverosimilă: mergea pe stradă, undeva în București, în momentul în care s-a declanșat cutremurul. La zece metri de el s-a prăbușit un bloc și printre planșeele care se sfărîmau între grinzi, a văzut alunecînd, ca pe o pîrtie de bob, o cadă de baie. Cada a lunecat pînă la parter și s-a oprit în mijlocul străzii, iar dintre clăbuci a răsărit, gol pușcă, un moșuleț înspăimîntat. La Iași, pe o străduță liniștită din Copou, de la etajul unei vile a coborît, numai în cămașă de noapte, o femeie între două vîrste. Cămașa era transparentă, iar dedesubt nu purta nimic. Seara era destul de friguroasă, vecinii erau cu toții în stradă. Fără să-i pese de frig, uitînd cu desăvîrșire că este aproape în pielea goală, femeia a rămas în fața locuinței mai bine de jumătate de oră, a discutat cu unul și cu altul și abia într-un tîrziu a realizat că bărbații se uită la ea cam ciudat. În momentul acela, cuprinsă de rușine, a dat fuga în apartamentul de la etajul întîi, dar în loc să se îmbrace, s-a învelit într-o pătură și-a coborît în stradă înfofolită ca un balot.

Multe din toate astea sînt, poate, fabulații, dar dacă în viața de toate zilele ne este dat să asistăm la reacții dintre cele mai bizare, nemotivate de frică, de ce să ne îndoim de autenticitatea unor întîmplări petrecute în împrejurări, trebuie s-o recunoașteți, mai mult decît excepționale. Cu cîteva zile în urmă, un amic mi-a relatat o discuție pe care o purtase în cursul dimineții cu un fost coleg de liceu, care lucrase la poliție. Amicul meu aflase, dintr-o sursă la a treia mînă, că prefectul din nu mai știu care județ urma să fie schimbat, pentru a crea un post pentru un diplomat în retragere. Informația în sine nu avea nimic neobișnuit, numai că amicul meu fusese coleg și cu prefectul și se temea de soarta lui. Și dacă tot s-a întîlnit cu fostul polițist, intrat între timp în lumea afacerilor, l-a întrebat ce știe de schimbarea prefectului dintr-un județ din celălalt capăt de țară. Vremea era liniștită: nu era nici cutremur, nici furtună. Însă amicul meu voia să obțină de la un fost lucrător la poliție o informație în legătură cu schimbarea unui prefect.

Asta îmi aduce aminte de-o altă întîmplare petrecută în timpul cutremurului din 1977: dintr-un cămin de studenți coborîse un tînăr cu figura răvășită. Ținea într-o mînă un fier de călcat. Lumea toată ieșise în stradă. Tînărul a aruncat o privire dezorientată în jur, a făcut cîțiva pași nehotărîți, apoi a descoperit în mulțime un plutonier major. Cînd l-a zărit, s-a luminat la față, s-a îndreptat către el de parcă acolo ar fi stat salvarea lui, l-a bătut pe umăr și cînd acela s-a întors către el, l-a întrebat cu o credință pe care n-am s-o uit niciodată: "Domnule, în noaptea asta sau mîine o să mai fie un cutremur ca ăsta?" N-am ascultat răspunsul polițistului, dar dacă tînărul mi s-ar fi adresat mie cu aceeași întrebare n-aș fi știut ce să-i răspund.

Mi-e clar, însă, că spaimele noastre nemărturisite se adresează, dintr-un reflex de care nu putem scăpa, unei "autorități". Și că după 45 de ani de dictatură, nu sîntem în stare să căutăm "autoritatea" în altă parte, adică acolo unde îi este locul, de la caz la caz, ci o recunoaștem, fără să ne oblige nimeni la asta, după gradele scrise pe epoleți■

Etapa a III-a a concursului
ASCULTAȚI ȘI CÎȘTIGAȚI!
organizat de
RADIO NORD-EST IAȘI
72,44 FM - STEREO

În fiecare zi, în perioada 27 iunie - 2 iulie, pe postul de radio Nord-Est, în anumite momente, între orele 9,00 - 13,00, vor fi difuzate numele firmelor care care sponsorizează concursul în ziua respectivă, precum și produsele oferite de acestea. Ascultătorii atenți vor reține numele firmelor și produsele oferite.

În partea a doua a concursului, în anumite momente, între orele 17,00 - 19,00, animatorul emisiunii va difuza numele unui produs. Primul ascultător care va reuși să sune la postul de radio Nord-Est (tel. 14.24.46) și va spune corect numele firmei care oferă produsul devine cîștigătorul acelui produs.

Animatorii vă vor atenționa de fiecare dată atunci cînd se difuzează o etapă a concursului.

VALOAREA UNUI PREMIU ESTE DE MINIMUM 20.000 LEI

ASCULTAȚI ȘI VEȚI CÎȘTIGA!

Cîștigătorii de ieri sînt:
Gafincu Gabriela - o navetă de bere, oferită de firma COMPACT S.R.L.
Marinescu Mirela - o pereche de sandale, oferită de magazinul POGANY

HOROSCOP

BERBEC (21 mart. - 20 apr.): Profitați de momentul de stabilitate pentru a pune ordine în activitatea profesională, în care, fără să dați semne de neglijență, v-ați păstrat în expectativă.

TAUR (21 apr. - 20 mai): În activitatea dvs. poate să apară o sincopă, dar ascensiunea continuă încă o perioadă. Nu este cazul să vă lamentați, nici să dați înapoi.

GEMENI (21 mai - 21 iun.): Sînteți în regim de campanie: vă așteaptă o probă importantă pentru viitorul dvs. Trebuie să vă dozați eforturile și să vă stăpîniți emotivitatea.

RAC (22 iun. - 22 iul.): E nevoie de o schimbare în activitatea dvs. altfel riscați să căzeți în rutină. Nu vă grăbiți să acceptați primul lucru care vi se oferă.

LEU (23 iul. - 22 aug.): Cu toate că prezența dvs. incomodează pe mulți, vă conînuați netulburat activitatea. Ar trebui, totuși, să fiți mai atent cu colaboratorii.

FECIOARĂ (23 aug. - 22 sept.): Sensibilitatea dvs. rănită vă împiedică să evaluați măsura corectă a lucrurilor. Eșecul, de orice natură ar fi, ar putea să vă deprime.

BALANȚĂ (23 sept. - 22 oct.): Principiile contează mai puțin în litigii de această natură: nu poți să știi, doar după aparențe, cine are dreptate într-o problemă intimă.

SCORPION (23 oct. - 21 nov.): Inițiativa vă aparține în întregime, fie că este vorba de dragoste, fie că este vorba de afaceri. Stăpîniți situația și exploatați-o pînă la capăt.

SĂGETĂTOR (22 nov. - 21 dec.): Dacă reușiți să coagulați colectivul în jurul dvs., inițiativa ar putea avea sorți de izbîndă. Încercați să fiți mai organizat.

CAPRICORN (22 dec. - 19 ian.): Faceți din țînțar armăsar, mai ales dacă nu reușiți să rezolvați din prima o problemă care vă agasează de multă vreme. Nu luați nici o hotărîre.

VĂRSĂTOR (20 ian. - 18 febr.): Înainte de a trece la acțiune, verificați cu scrupulozitate toate informațiile, nu vă lăsați purtat de impulsuri. Aveți o doză mare de credulitate.

PEȘTI (19 febr. - 20 mart.): Vă dezamăgește "infidelitatea" culva apropiat, dar nu vă gîndiți că ea este reflexul în oglindă al "trădărilor" dvs. Orice slăbiciune se plătește.

LEGENDA:
- vă paște ghinionul
- prudența e mama înțelepciunii
- n-aveți nimic de pierdut
- șansa vă surîde

BOMBA DE CAUCIUC

Păturicea din Dumbrava Minunată de Mihai Sadoveanu riscă să devină, în scurtă vreme, o adevărată tribună de esprimare a ideilor politice înaintate ale vremii, dacă ne luăm după faptul că de vreo cîteva zile tot sporovăim dăspre chestii și socolteli politice, deși știm prea bine că politica e ultimul lucru de care se interesează cititorii bombei de cauciuc în general și întreg poporul român în particular. Am spus și trebuie să repetăm că, totuși, avem nevoie de politică (numai ca de un rău necesar, la fel cum trebuie să acceptăm să luăm doctorii amare, știind că ne fac bine), pentru că, altfel, ne paște pericolul de a fi încălțați de niște coate-goale, tîrîie-vorbă și neisprăviți, adunați de prin canalele de scurgere ale istoriei, spălați, pieptănați și prezentați poporului ca fiind tocmai scoși din cutie, buni să ne conducă și să ne dea legi "democratice". Faptul că, pînă la ora actuală, țăranii încă nu au primit certificatele de proprietate pentru pămîntul primit grație Legii 18 (care, în formularea ei, este o lege de reconstituire a proprietății funciare, nu de împroprietărire) se datorează exact fosilelor vii ale istoriei noastre comuniste, numite în funcții de cei care au promis și nu s-au ținut de cuvînt. Ia să fi demis ei un prefect pentru incompetență și pentru întîrzierea eliberării certificatelor de proprietate, să-i fi văzut atunci pe domnii prefecți rămași în funcție cum ar fi eliberat certificatele cu viteza luminii. Au demis ei vreun prefect pentru vina de a nu fi aplicat prevederile Legii 18? Da' de unde! Faptul că actualii boieri aflați la conducerea țării își bat joc de poporul român nu mai trebuie demonstrat, o știm cu toții. Ei nu au venit la conducere pentru a sluji interesele poporului, ci pentru a-și proteja și perpetua privilegiile, dreptul de a ocupa ilegal casele naționalizate, privatizările făcute cu utilajele din fabrici luate ca fier vechi, contractele cu grîu, vapoare, motorină dubioase și toate celelalte. Din păcate, Opoziția nu este pregătită, la ora actuală, să abordeze lupta politică așa cum trebuie, cu șanse de a cîștiga viitoarele alegeri. Astăzi în Parlament se va citi, după ultimele vești sosite pe păturice, a treia moțiune de cenzură împotriva Guvernoiului. Ei, și ce-i cu asta? Presupunînd că moțiunea va avea cîștig de cauză, că se dizolvă Guvernoiul și se pornesc alegeri anticipate, întrebăm, de pe păturice: are Opoziția șanse reale de a cîștiga viitoarele alegeri sau, în cel mai rău caz, de a inița o coaliție parlamentară majoritară? Noi spunem: NU! De ce spunem asta? Pentru că, pînă la această oră, firava noastră Opoziție nu a reușit să se întărească în teritoriu (nu în orașele mari, unde populația s-a decis clar pentru democrație și schimbare, ci în orașele mici și în sate, cu o populație conservatoare, slab informată și ușor de vrăjit cu maimuțe de felul moșierilor și burghezilor care vin din străinătate, aduși de Coposu, să ia pămîntul țăranilor și fabricile muncitorilor). Încă nu s-a înțeles, la nivelul filialelor partidelor din cadrul Opoziției, că politica după ureche nu mai are cîștig de cauză. Acum se face, din păcate, un fel de "haiducie politică", adică liderii de partid de la filialele puternice descalecă, sîmbăta și duminica, la filialele mai slabe din orașele sau pe la simpatizanții fățiși din vreun sat, stau de vorbă cu oamenii, le povestesc despre greșelile Puterii, despre neocomuniștii care au pus mîna pe pîrghiile economiei naționale, despre nedreptățile privind proasta aplicare a Legii fondului funciar. Oamenii dau din cap, da, așa e, banditii de comuniști, uite ce ne fac, las' că le arătăm lor la viitoarele alegeri, și cu asta liderii pleacă mulțumiți, fiind siguri că electoratul conservator a înțeles, în sfîrșit, cum stă treaba cu neocomuniștii, care nu mai au nici o șansă la viitoarele alegeri. Iată cum arată politica după ureche. Nu am auzit, pînă acum, ca filialele unui partid să aibă echipe de sociologi, psihologi și analiști ai fenomenului politic, în fiecare județ, care, săptămînal, să efectueze cercetări pe teren (microsondaje de opinie, interviuri) de unde să poată extrage cîteva concluzii: starea de spirit a populației din județul respectiv vizavi de autoritățile Puterii din teritoriu (numite sau alese), reacția populației față de scumpiri, care sînt zvonurile defavorabile Opoziției și cum sînt ele primite (eventual cum pot fi contracarate prin "contrazvonuri"), care ar fi sloganul electoral cu priza cea mai bună în județul respectiv și așa mai departe. Apoi, echipele "județene" de care vorbim să se întrunească și să facă un raport-sinteză, de unde să rezulte concluzii vizînd starea de spirit a electoratului român din întreaga țară, iar acest raport să ajungă pe masa de lucru a liderului național al partidului. Pe baza acestui raport-sinteză să se facă interpelările grupului parlamentar al partidului respectiv, nu după cum îi tună prin cap vreunui deputat, enervat la culme de Păunescu sau de Vadim. Românul nu e prost și vede toate bălăcărelile din Parlament și simte că toate discuțiile de acolo nu vizează nivelul lui de viață, simte că cei de acolo nu se interesează de viitorul copiilor și nepoților săi, că totul se învîrte în jurul unor teme abstracte, cu "spioni", "dușmani", "monarhiști", "anticonstituțional" și tot așe. Există un partid al Opoziției care să aibă o asemenea infrastructură funcțională, cu filiale implantate în cătune și cu echipe de sondare a electoratului, în oricare județ al țării? Ne îndoim. Atunci, ce șanse are Opoziția să cîștige eventualele alegeri anticipate? Foarte mici. Politica nu se mai face după ureche sau prin acțiuni solitare, de tipul "haiduciei politice". Noapte bună, Opoziție, oriunde te-ai afla! Încă nu e pierdută partida.

LIZUCA și PĂTROCLE

POȘTA HOROSCOP

Amadeus nu este o agenție matrimonială

Florlana: Analiza mea nu poate să fie, în spațiul pe care-l am la îndemînă, chiar așa de minuțioasă pe cît mi-o ceri. Compatibilitatea există între tine și el, dar în viața simplă atracția nu este suficientă pentru a face o relație să dureze. Ora de naștere indică ascendentul în Săgetător, fapt care denotă contradicții importante înlăuntrul personalității. Prin natura ei, Fecioara are nevoie de siguranță. Săgetătorul visează la aventură. Atașată de casă, Fecioara preferă sosirile, în timp ce Săgetătorul iubește plecările. Totul riscă să se transforme în nehotărîre și în regret, dacă orizontul nu se deschide spre viața publică, unde calitățile administrative, conștiinciozitatea, onestitatea și gentilețea pot să conducă la reușita profesională în afaceri sau în posturi importante.

Partenerul despre care-mi vorbiți e Capricorn și are ascendentul în Taur, cee ce face ca dubla natură de pămînt să-l fixeze pe bunurile acestei lumi. E o fire strîngătoare, care iubește și bucuriile existenței, dar își organizează de așa manieră viața încît nu prea lasă loc pentru surprize, lucru care ar putea să vă plictisească. Are o memorie de elefant, ține minte orice afront, orice jignire care i se aduce.

Se mîniază greu, dar are ranchiune foarte rezistente în timp. Nu iartă pe nimeni cînd interesele lui au fost lezate. Atracția ta naturală este pentru Gemeni, a lui - către femeia Scorpion.

Am înțeles că ai destule semne că relația voastră nu este așa cum ai dorit-o și că pe fondul acestei neliniști ai început să eziți. Nu ai motive serioase să te desparți, dar nici suficiente argumente ca să mergi mai departe. Este posibil ca și propriile contradicții să facă dificilă viața cu orice partener, nu numai cu acela lîngă care te afli. Sursa neliniștilor ar trebui căutată și în (in)satisfacțiile profesionale, dar despre ele nu pot spune nici un cuvînt, pentru că nu am la dispoziție nici un fel de informații. Sigur că din punct de vedere astrologic "potriveala" cu Lucian R. e, ca premisă, mai argumentată. Sper, însă, că ți-ai dat seama din răspunsul pe care i l-am dat că tînărul nu agrează în nici un fel ușurătatea și capriciul. Din păcate, Amadeus nu a deschis o agenție matrimonială și așa cum tu îmi ceri discreție absolută asupra identității, la fel a procedat și el și sînt dator să vă respect pe amîndoi. Dacă vrei cu tot dinadinsul să-i transmiți un mesaj, în pagina de alături ai rubrica de anunțuri matrimoniale; dar poți fi sigură că el o va citi și dacă va citi va da curs invitației tale? Ca și medicul, Amadeus are buzele închise cu un lacăt. El dă consultația, dar uită, dacă i se cere asta, pînă și numele pacientului.

AMADEUS

IMPORTANT: **Pe adresa rubricii "Poșta horoscop" pot scrie toți cei interesați să-și cunoască mai în amănunt caracteristicile zodiacale. Cunoscînd anul, luna, ziua și ora nașterii dumneavoastră, autorul acestei rubrici, o persoană foarte competentă în materie, vă va ajuta să vă cunoașteți mai bine. Succesul, buna înțelegere în familie, adaptabilitatea dvs. socială depind de dialogul pe care vă sfătuim să-l purtați cu autorul acestei rubrici. Puteți scrie pe adresa Monitorului, specificînd pe plic "pentru Poșta Horoscop", despre orice problemă personală vă frămîntă. Nu uitați să menționați în scrisoare anul, luna, ziua și, dacă se poate, ora la care v-ați născut. La "Poșta horoscop" vi se va prezenta în cel mai scurt timp modul optim (ținînd cont de caracteristicile zodiacale) în care trebule să procedați pentru a înlătura necazul.**

MONITORUL SENTIMENTAL

Floare de colț, te vei ofili la umbra mamei

Floare de colț **"... Ana-Maria, am acum trei ani de cînd sînt cu T. Sigur că înțelegerea nu este perfectă între noi, el mai are încă niște idei învechite în privința statutului femele-soție... Mama a greșit mult în privința mea. Nu s-a mai căsătorit niciodată și sigur că pentru ea restul bărbaților nu fac nici doi bani. Totdeauna m-a educat în această privință... Dar acum, în situația mea cu T., problema nu se mai pune chiar atît de ușor. I-am observat rapid defectele și se pot trece cu vederea... Este greu ca în situația actuală să ne gîndim la căsătorie, însă nu imposibil... Știu că de la familia lui nu mă pot aștepta la nici un ajutor. De la familia mea, condiția a fost clară: căsătoria cu T. înseamnă lipsa oricărui ajutor material.. Sînt și la această vîrstă dependentă de ambițiile, mofturile, chefurile, idelle, banii mamei. Este cumplit!..."**

Poate că și tu ai o parte din vină pentru situația în care te afli: ai lăsat-o prea mult pe mama să hotărască în locul tău și aproape că te-ai complăcut în dependența de ea! Într-adevăr, ea ți-a fost un sprijin în momentele grele, dar viața ta îți aparține numai ție. Mama nu-și va recunoaște niciodată greșelile pe care le-a făcut fără voia ei față de tine, însă tu ești matură și trebuie să discerni între bine și rău, indiferent de unde provine acesta. Ocrotirea maternă are întotdeauna niște limite, iar la 26 de ani, relația ta cu un bărbat poate fi una dintre ele... În fond, aveți trei ani de cînd sînteți împreună, vă cunoașteți destul de bine, știi sigur că T. te iubește și, în același timp, știi ce riști într-o eventuală căsătorie. Implicarea lui doar de ordin material în relația cu tine mi se pare a fi doar o scuză invocată de mama ta pentru a-și ascunde dorința de a te acapara și teama de a te pierde... E adevărat că eșecul mariajului cu D. te-a marcat mult și pentru tot restul vieții, dar aceasta nu înseamnă că nu poți scăpa de vechile obsesii într-o căsnicie cu cineva care să te înțeleagă și să-ți respecte valoarea... Și pentru că tot veni vorba de valoare, nu poți niciodată să impui unui bărbat să renunțe la un comportament mai "totalitar" și să te trateze într-un anumit fel decît dovedindu-ți valoarea și deplina egalitate cu el... Dacă nu vei reuși nici acum să-ți cîștigi dreptul la propria libertate și existență, chiar dacă vei face sau nu o căsătorie cu T., vei rămîne "fata mamei" și la 40 de ani! Necazurile tale au două mari cauze: supunerea ta și dragostea prea posesivă a mamei...

ANA-MARIA

Săptămîna aceasta, la toate chioșcurile și la toți difuzorii, puteți găsi o nouă povestire de excepție a celebrului romancier iesean Valentin B. Mihu:

ȘANTAJ

ȘANTAJ O iubire adevărată în pericol! ȘANTAJ Banii și puterea sînt gata oricînd să mînjească și să distrugă ȘANTAJ Cum se apără un tînăr prins în capcana intereselor murdare? ȘANTAJ

ȘANTAJ

Cumpărați chiar astăzi această uimitoare povestire din colecția de succes "Povestiri pentru toți"

CARNETUL ZILEI

Marți, 28 iunie 1994

✝ **Aducerea moaștelor Sf. Mc. Chir și Ioan**

15° — 27° C

VREMEA

Vremea se va menține predominant frumoasă și călduroasă. Sînt posibile unele înnorări în timpul după-amiezii, însoțite de averse de ploaie. Vîntul va sufla slab la moderat din sector NV. Temperaturile maxime ale zilei se vor situa între 25 și 27 grade C, iar cele minime între 15 și 17 grade C. (Violeta HUȘTIU - Centrul de Prevedere a Vremii Bacău)

TV BUCUREȘTI

TV 1 8,00 Actualități ■ 8,05 Calendar ■ 8,30 Desene animate: Perrine ■ 8,55 Film serial: Toate pînzele sus! ■ 9,50 Film artistic: O zi înainte de răsărit ■ 11,45 Film serial: Salvați de clopoțel (r) ■ 12,15 Film serial: Mala Mujer (r) ■ 13,05 1001 audiții ■ 14,00 Actualități ■ 14,10 TVR Iași. Est Meridian: ■ 15,05 TVR Cluj- Napoca ■ 16,00 Actualități ■ 16,10 Fii tu însuți! ■ 17,00 Conviețuiri ■ 18,00 Totul despre muzică. Concurs care vă propune o inedită abordare a istoriei muzicii în atenția tuturor fanilor, indiferent de vîrstă. Redactor Steluța Matios ■ **18,30 Film serial: Salvați de clopoțel (SUA, 1989).** Ep. 84 ■ 19,00 Clio: De la Dromichete la Burebista și Decebal. Redactor Horia Vasiloni ■ 19,25 Campionatul Mondial de Fotbal: Irlanda-Norvegia; Italia-Mexic. Transmisiuni directe alternative de la New York și Washington. În pauză Desene animate. ■ 21,30 Actualități: Buletin meteo ■ 22,00 Publicitate ■ 22,05 Film serial: Lucky (SUA), 1990). ep. 2 ■ 22,55 Campionatul Mondial de Fotbal: Rusia-Camerun; Brazilia - Suedia. Transmisiuni directe alternative de la San Francisco și Detroit. În pauză actualități ■ 1,00 Închiderea programului.

TV 2 14,00 Actualități ■ 14,10 Generația senzațiilor. Înregistrare CFI. Redactor Viorica Andreescu ■ 14,40 Expediții la noi acasă ■ 15,00 Video-art-top (II). ■ 15,30 Film serial: Vlașinii. ■ **16,30 Film serial: Tînăra stăpînă** (Brazilia). Ep. 129 ■ 17,00 23 de milioane. ■ 18,30 Lumea sînt eu! ■ 19,10 Film serial. Mala Mujer. Ep. 19 ■ 20,00 Tribuna non-conformiștilor. ■ 20,30 Ritmuri muzicale ■ 21,00 TVM: Mesager ■ 21,30 Actualități ■ 22,00 TV5 Europe. Telejurnal în limba franceză ■ 22,30 Credo.

TV SATELIT

RTL

6,30 Știrile dimineții, seriale și magazin matinal ■ 10,05 Cheamă California (s) ■ 11,00 Frumos și bogat (s) ■ 11,30 Vremea dorinței (s) ■ 13,00 Magazinul amiezii ■ 13,30 Springfield Story (s) ■ 14,15 California Clan (s) ■ 15,10 Crima e hobby-ul ei (sp) ■ 16,00 Tenis. Turneul de la Wimbledon (d) ■ 19,45 Știri, sport, meteo ■ 20,10 Exploziv (magazin TV) ■ 20,40 Vremuri bune, vremuri rele ■ 21,15 Colombo ■ 22,45 Quincy (sp): "Urme ciudate" ■ 23,40 Drik Bach Show ■ 0,10 Show-ul nocturn al RTL ■ 1,00 Știrile nopții ■ 1,30 O familie foarte dragută (s) ■ 2,00 Tracey Ullmann Show ■ 3,00 Reluări seriale.

PRO 7

6,35 O agentă inimoasă (s) ■ 7,20 Desene animate ■ 8,35 Mica noastră fermă (s/r) ■ 9,35 Lindenau (talkshow/r) ■ 10,35 Creierul (f/r) ■ 12,35 Bill Cosby Show (s/r) ■ 13,05 O agentă inimoasă (sp) ■ 14,00 Hotelul (s) ■ 15,00 Arabella Kisbauer (talkshow) ■ 16,00 Dynasty (s) ■ 17,00 Mica noastră fermă (s) ■ 18,00 Academia de poliție (da) ■ 18,30 Aventurile lui Tiny Toon (s) ■ 18,55 Fred și Barney (da) ■ 19,25 Dureri în creștere (s.co) ■ 19,55 Febra colegiului (s.co) ■ 20,30 Bill Cosby Show (s.co) ■ 21,15 În colivia groazei (f. SUA '85) ■ 23,00 Reporterii. Investigații ■ 23,55 Palm Beach Duo (sp) ■ 1,00 Midnight Caller (s) ■ 1,55 Dureri în creștere (s/r) ■ 2,25 Reluări.

MTV

7,00 Matinal cu VJ Rebecca ■ 10,00 VJ Ingo ■ 13,00 Muzică soul, cu Richie Rich ■ 13,30 Pulsul modei - emisiune Swatch cu VJ Marijne ■ 14,00 Mari hituri cu VJ Paul King ■ 15,00 VJ Simone ■ 17,30 Coca Cola Report ■ 17,45 Noutăți cinematografice cu VJ Ingo ■ 18,30 Dial MTV. Topul telespectatorilor cu VJ Rebecca ■ 19,00 Muzică non-stop, cu Pip Dann ■ 20,30 Sport, cu Dan Cortese ■ 21,00 Mari hituri, cu Paul King ■ 22,00 Most Wanted, cu Ray Cokes ■ 23,30 Beavis & Butt-head (da) ■ 0,15 Noutăți cinematografice ■ 0,45 3 din 1 ■ 1,00 Rock Block: muzică rock și hard, cu Pip Dann ■ 3,00 Videoclipuri (VJ Marijne)..

EUROSPORT

8,00 Fotbal. CM: ★.★ avanpremiera zilei ■ 8,30 Fotbal. Buletin CM - 1 ■ 9,00 Fotbal. Buletin CM - 2 ■ 9,30 Fotbal. Buletin CM - 3 ■ 10,00 Fotbal. Selecțiuni de la CM ■ 12,00 Yachting. Rezumatul cursei Whitbread ■ 13,00 Eurofun. Magazin distractiv ■ 13,30 Fotbal. Buletin CM - 4 ■ 14,00 Fotbal. Selecțiuni de la CM ■ 16,00 Atletism. Cupa Europei, finala grupei A (selecțiuni de la Birmingham) ■ 17,00 Snooker. Liga Europeană ■ 18,00 Fotbal. Italia-Mexic (d, Washington DC) ■ 21,00 Buletin Eurosport ■ 21,30 Fotbal: Irlanda - Norvegia (d) ■ 23,30 Fotbal: Brazilia - Suedia (d) ■ 1,00 Fotbal: Rusia - Camerun (d, San Francisco) ■ 3,00 Fotbal. Selecțiuni de la CM.

TELE M

Program Deutsche Welle ■ 11,00 Program Worldnet ■ 19,00 Deutsche Welle non-stop

RADIO EUROPA NOVA

(frecvența 72,92 MHz) - 6,00 Semnal ■ 6,30 Matinal Europa Nova ■ 8,45 Avanpremieră ■ 11,05 Replay - Informații și noutăți muzicale ■ 12,00 Observator (Actualitatea internă și internațională) ■ 13,15 Omnivoice (Cîte ceva pentru fiecare) ■ 15,40 100% Comercial (Breviar economic) ■ 16,00 Avanpremieră ■ 16,40 Revista presei centrale ■ 17,00 Lumea azi ■ 19,00 Revista presei centrale ■ 19,40 Club Europa Nova ■ 20,00 Jazz Night ■ 21,00 Flash portrait ■ 22,00 - 24,00 Varietăți muzicale Buletinele de știri vor fi transmise din oră în oră între 6,30 - 11,30 și u 15,30 - 20,30.

17,00 Deschiderea programului; 17,05 Față în față cu istoria: "Rolul personalității în istoria românilor: Costache Negri" ■ 17,30 Ore britanice. Din sumar: Profil britanic; Conferința MATE; Curs de limbă engleză; Queen - Spectacolul trebuie să continuie... ; Cărți rare englezești în biblioteci ieșene: "Highroads of literature" ■ 18,35 Desene animate ■ 19,00 Infonova ■ 19,40 Biografii celebre - "Alberto Moravia" ■ 20,00 Videoclip '94 ■ 20,30 Reporter Europa Nova ■ 20,50 Ecranizări: "Documentele postume ale clubului Pikwick" (prod. Anglia 1949, regia Brian Lighthill; cu Higel Stock) - Ecranizare după Charles Dickens (l) ■ 22,10 "Ghețarul Chorin" (doc.) ■ 22,35 Country music ■ 23,00 Închiderea programului.

RADIO NORD-EST

(72,44 FM stereo)

6,00 "Micul dejun" - program de știri și informații din actualitatea locală, buletin meteo, buletin rutier, informații utilitare, horoscop, agenda zilei, buletine de știri (6,00; 7,00; 8,00; 9,00); 6,30 Retrospectiva zilei, muzică ■ 9,05 "Ne ascultați - vă ascultăm" (buletine de știri la orele 10,00; 11,00; 13,00); rubrica sportivă "Exclusiv Mondial" la ora 10,30, răspunsuri la problemele ridicate la rubrica "Vorbiți aici", apeluri, mesaje ■ 13,05 "Siesta FM" (14,00 publicitate radio; 14,40 "Exclusiv Mondial", buletine de știri la orele 15,00; 16,00) ■ 16,05 "Turnul de control" - reportaje, interviuri, transmisii telefonice, știri, informații, muzică (16,45 rubrica "Financiarul", buletine de știri la orele 17,00; 18,00; 19,00; 20,00; (18,05 "Exclusiv Mondial"); 21,00; 22,00; 23,00 știri ■ 20,05 Rock Time. Realizator Mirela Cronț ■ 22,30 "90 minute Jazz și blues" ■ 3,00 Music non stop.

RADIO VOX T

Emite non stop pe frecvența 70,76 MHz.

RADIO IAȘI

6,00 Diminețile noastre ■ 9,05 Radiosfera ■ 12,40 Corespondența radio - muzică populară ■ 13,00 Radiojurnal București ■ 14,05 Întîlniri... pe unde medii ■ 16,10 Radiograme ■ 18,05 Corespondența radio - muzică ușoară ■ 18,30 Corespondența radio - muzică populară ■ 19,00 Știrile serii, meteo ■ 19,10 Vedete în recital ■ 19,40 Teatru scurt ■ 20,00 Valsuri și tangouri ■ 20,30 Pagini muzicale celebre ■ 21,00 Evenimentele zilei, sport, meteo ■ 21,20 Jazz în comentariu și sunet.

RADIO CONTACT

(92 FM stereo)

6,00 Bună dimineața, Iași! ■ 6,40; 7,40; 8,40 Contact horoscop ■ 7,50 Revista presei ■ 8,50 Agenda culturală ■ 9,05 Microbiografie sonoră ■ 23,00 Music non-stop ■ Buletine BBC: 6,00; 7,30; 14,00; 18,00; 21,00 ■ Grupaje informative Radio Contact: 8,30-17,30 (din oră în oră), ultimul la 19,30.

FARMACII DE GARDĂ

Farmacia nr. 2 Piața Unirii (tel. 116029).

Anda-Farm Păcurari (Tel. 154386).

SPITALE DE GARDĂ

Spitalul "Parhon" (tel. 140337): Clinica a IV-a Medicală, Clinica a II-a Chirurgie, Clinica a II-a Obstetrică.

CINEMATOGRAFE

■ Cinematograful "Victoria" (telefon: 112[illegible]2), orele: 9;11;13;15;17;19: **"Demolatorul"**, producție SUA, 1993. Thriller cu Sylvester Stallone.

■ Cinematograful "Republica" (telefon: 114327), orele: 9;11;13; 15;17;19: **"Vînătoare dificilă"**, producție SUA, 1990. Thriller cu Dolph Lundgren.

■ Cinematograful "Copou" (telefon: 145738) orele: 9;11;13;15;17;19: **"Zonă de impact"**, producție SUA, 1993. Film polițist cu Bruce Willis.

■ Cinematograful "Dacia" (telefon: 164740) orele: 9;11;13; 15; 17; 19: **"Doamna Doubtfire, tăticul nostru trăznit"**, producție SUA, 1993. Comedie cu Robin Williams în travesti. Film distins cu Globul de Aur și Premiul OSCAR'94.

■ Videoteci - La sala mică a cinematografului "Republica" (orele: 10;12;14; 16;18;20) și Sala din str. Sf. Andrei, nr. 17 (orele: 9;11;13;15;17;19).

Anunț important pentru cinefili

Centrala Regiei Autonome de Distribuție și Exploatare a Filmelor ROMANIAFILM a dispus ca, în perioada vacanței de vară (15 iunie-15 septembrie 1994), unitățile cinematografice, pe 35 mm (cu program de 5-6 spectacole zilnic), să practice tarife reduse, la primele 2 spectacole, pentru toate categoriile de spectatori.

În municipiul Iași, biletele de intrare cu preț redus se vor elibera, la cinematografele VICTORIA, REPUBLICA, COPOU și DACIA zilnic, la spectacolele organizate la orele: 9 și 11.

BIBLIOTECA CENTRALĂ

A fost depusă cererea de suspendare din funcţie a preşedintelui Ion Iliescu

Cererea de suspendare din funcţie a preşedintelui Ion Iliescu a fost depusă ieri, 28 iunie, la Birourile Permanente ale celor două Camere legislative, sub semnătura a 167 de parlamentari. Procedura constituţională prevede în continuare solicitarea (cu caracter consultativ) a avizului Curţii Constituţionale. Constituţia nu prevede însă un termen limită pentru programarea dezbaterii şi a votării cererii de suspendare a Preşedintelui. Reamintim că, pentru a deveni fapt real, cererea de suspendare trebuie să întrunească votul a două treimi din numărul total de parlamentari, în acest caz urmînd organizarea unui referendum în termen de 30 de zile.

Păgubiţii jocului CARITAS sînt rugaţi să depună plîngeri penale

■ ei sînt aşteptaţi să se prezinte la Parchetele din localităţile unde au depus banii

Serviciul pentru relaţii cu mass-media şi colaborare externă din cadrul Parchetului General de pe lîngă Curtea Supremă de Justiţie este împuternicit să aducă la cunoştinţa opiniei publice următoarele: persoanele care au suferit pagube financiare în urma participării la jocurile de întrajutorare şi doresc să formuleze plîngeri penale se pot adresa Parchetelor în a căror competenţă teritorială se află localităţile în care au funcţionat centrele de depunere a banilor - se arată într-un comunicat al Serviciului pentru relaţii cu mass-media şi colaborare externă din cadrul Parchetului General de pe lîngă Curtea Supremă de Justiţie.

Vor fi afişate listele cu tinerii care vor primi credite pentru locuinţe

Pînă luni, 4 iulie 1994, R.A. "Locuinţa" va afişa la sediul său din strada Smîrdan nr. 5 listele de priorităţi în acordarea de subvenţii şi credite pentru construcţia de locuinţe. Au fost luaţi în calcul 1450 de tineri căsătoriţi care au depus actele necesare pînă la data de 10 iunie 1994. Datorită faptului că nu şi-au completat la timp dosarele, restul de aproximativ 1400 de tineri căsătoriţi care au mai solicitat credite vor fi luaţi în calcul pentru etapă următoare.

Primul obiectiv ce urmează a fi construit, în baza Ordonanţei 19, este blocul D13 din cartierul Tătăraşi (35 de apartamente), pentru care vor avea drept de opţiune primii înscrişi pe listă. **(Cristian DUNĂR)**

MIERCURI
29 iunie 1994
An IV,
Nr. 149 (905)
8 PAGINI - 200 LEI

cotidian de informaţii
Monitorul

Director onorific: AUREL LEON
Redactor şef: DAN RADU

Înainte de a anunţa Poliţia, Salvarea sau Pompierii, sunaţi la MONITORUL!
Telefoane:
17.25.57
(pînă la ora 22.00)
14.56.10
(toată noaptea)

Un caz semnalat de MONITORUL acum în an de zile a fost rezolvat cu succes de o echipă de medici ieşeni

Copilul-cîine poate merge acum în două picioare

În urmă cu aproximativ un an de zile, cotidianul "Monitorul" prezenta cumplita tragedie a "copilului-cîine", care, din cauza unor malformaţii ale picioarelor, nu se putea deplasa decît folosindu-se de palme şi de tălpi, exact ca un patruped. Abandonat de părinţi, Romică Cîrpaciu este de undeva din judeţul Arad şi a supravieţuit pînă acum cerşind pe la colţuri de străzi. Prins în nenumărate rînduri de organele de ordine, "locatar" al Centrului de Primire a Minorilor din Iaşi, după ani de vagabondaj pe străzi, Romică a ajuns la Căminul de copii din Hîrlău. Se pare că aceasta a fost şansa vieţii sale, deoarece medicul din această instituţie, impresionat de "micul animal" cu chip de om, s-a adresat Clinicii de chirurgie pediatrică din cadrul Spitalului de copii "Sf. Maria" din Iaşi. Internat în spitalul ieşean, Romică a fost examinat de şeful Clinicii de chirurgie, dr. Virgil Viaşu, care a constatat că aspectul hidos al acestui copil nu se datorează unei malformaţii congenitale. "Din păcate, boala este dobîndită, probabil, ca urmare a unor efecte nedorite ale repetatelor acte terapeutice pe care le-a suportat băiatul. Numeroasele tratamente injectate la care a fost supus copilul pînă la vîrsta de doi ani au făcut ca musculatura coapselor să adere pe sistemul osos, respectiv femur. Aceasta nu s-a mai putut dezvolta, genunchii anchilozaţi - într-o primă fază, au ajuns să aibă - în timp, o extensie inversă, pînă la 90 de grade, decît flexia normală" - ne-a declarat dr. Virgil Viaşu. Fiind afectate ambele picioare, intervenţia chirurgicală a fost realizată în două etape, fiecare operaţie durînd mai mult de patru ore. Pentru a reda poziţia normală a picioarelor, a fost necesar să desprindă muşchii aderenţi de pe os şi să efectueze numeroase manevre medicale complexe. Pe lîngă curajul de a-şi lua responsabilitatea unor asemenea intervenţii chirurgicale, echipa operatorie a dat dovadă de profesionalism apelînd la tehnici deosebit de complexe, care au solicitat pe lîngă experienţă şi multă inventivitate. După 12 ani de chin, în numai opt ore, o creatură hidoasă a fost transformată în ceea ce este de fapt, adică un om. La vîrsta la care copiii de-o seamă cu Romică aleargă şi se joacă, acest băiat învaţă să facă primii paşi.

Această operaţie a fost o intervenţie chirurgicală de excepţie reprezentînd, de altfel, şi o realizare ştiinţifică a chirurgiei pediatrice româneşti. **(Mihaela CĂNĂNĂU)**

În imaginea din stînga, Romică Cîrpaciu fotografiat de MONITORUL acum un an, pe vremea cînd era "copilul-cîine". În dreapta, băiatul de 12 ani, după operaţie, învăţînd să stea în picioare şi să facă primii paşi.

Guvernul vrea să elimine scutirile de impozit pe profit

■ măsura se referă la societăţile nou înfiinţate

Printre proiectele de ordonanţă care urmează să fie luate în discuţie şi adoptate în timpul vacanţei parlamentare de către guvern se numără şi un proiect privind impozitul pe profit.

Surse din cadrul Ministerului Finanţelor ne-au informat că cea mai importantă modificare care este propusă prin acest proiect de ordonanţă este eliminarea scutirilor de impozit pe profit pentru firmele nou înfiinţate.

Menţionăm că în prezent scutirile de impozit pe profit pentru firmele nou înfiinţate sînt următoarele: pentru activitatea de comerţ - 6 luni; prestări servicii - 1 an; transport, telecomunicaţii, exploatarea şi explorarea resurselor naturale - 3 ani; producţie, agricultură şi construcţii - 5 ani. **(Costel STROESCU)**

Perdaful pe care l-a tras presa locală a folosit totuşi la ceva

Înfiinţarea Zonei Economice Libere Iaşi este tot mai aproape

Astăzi, vicepreşedintele Consiliului Judeţean Iaşi, Lucian Flaişer, s-a deplasat la Bucureşti, pentru a obţine ultimele trei semnături, ale unor miniştri, necesare aprobării proiectului Zonei Economice Libere (ZEL) Iaşi-Cristeşti. Cele trei ministere care încă nu şi-au dat avizul pentru acest proiect sînt Ministerul de Interne, Ministerul Finanţelor şi Ministerul Lucrărilor Publice şi Amenajării Teritoriului. Vicepreşedintele Lucian Flaişer s-a declarat mulţumit de evoluţia pînă în prezent a demersurilor pentru înfiinţarea ZEL şi a estimat că în această săptămînă vor fi obţinute toate avizele, iar în şedinţa de Guvern de la mijlocul lunii iulie, de la Iaşi, se va emite hotărîrea de înfiinţare a ZEL. "În mod special, ţin să mulţumesc senatorilor Ioan Solcanu şi Romulus Vonica, care m-au ajutat să obţin avizele de la unele ministere", a declarat Lucian Flaişer. **(Ovidiu LUNGU)**

O mişcare surprinzătoare

P.D.A.R. a decis să nu mai sprijine guvernul

■ după eşecul înregistrat în tentativa de a introduce o moţiune de cenzură proprie axată pe problemele politicii agrare, P.D.A.R. s-a alăturat Opoziţiei

De ieri, Guvernul Văcăroiu nu mai are în spate majoritatea parlamentarilor. După ce l-a susţinut doi ani în mod necondiţionat, P.D.A.R., cel mai mic partid din coaliţia guvernamentală, se întoarce împotriva Executivului, cu cele 3,49 procente ale sale. După cum se ştie, P.D.A.R. este reprezentat doar în Senat, unde deţine cinci mandate.

O socoteală simplă arată că, scăzînd procentele P.D.A.R. din cele 53% pe care Guvernul conta pînă ieri în Parlament, rezultă că, teoretic, Cabinetul Văcăroiu nu poate supravieţui moţiunii de cenzură introdusă de Opoziţie. Victor Surdu, liderul agrarienilor, a asigurat presa că senatorii P.D.A.R. vor vota moţiunea Opoziţiei, deşi nu sînt de acord în totalitate cu incriminările aduse Guvernului de către aceasta. "Vom vota însă moţiunea din considerente practice, pentru că vrem alt guvern", a spus Victor Surdu.

Cei mai mulţi observatori politici sînt de părere că actul P.D.A.R. este ultimul dintr-o serie menită să redea agrarienilor portofoliul agriculturii, minister pe care l-au mai avut în 1990.

Fostele SMA vor percepe 19% din producţia de grîu

În cursul zilei de ieri, în urma negocierilor dintre societăţile comerciale tip AGROMEC (foste S.M.A.) şi reprezentanţi ai producătorilor particulari, au fost stabilite tarifele pentru recoltarea culturilor păioase din vara anului 1994. Pentru producţii de pînă la 2500 kg/ha, tariful perceput reprezintă 19% din producţia în fizic realizată la hectar, iar pentru producţii mai mari de 2500 kg/ha, tariful este de 17% din producţia în fizic realizată la hectar. La tarifele astfel percepute, societăţile AGROMEC nu vor aplica şi TVA, decît în momentul livrării la diverşi beneficiari a produselor primite drept contravaloare a muncii prestate.

Astfel, după un an destul de secetos, ţăranii vor fi nevoiţi să cedeze 19% din producţie AGROMEC-urilor, plus impozitul pe venit stabilit de o lege recentă. **(Săndel TAŢU)**

Un tată a doi copii a furat pentru că murea de foame

Vasile Gheorghiu (37 ani), din Iaşi, a fost arestat recent pentru săvîrşirea infracţiunii de furt calificat. El a sustras, în noaptea de 6/7 iunie, dintr-o alimentară din Aleea Rozelor, produse alimentare în valoare de 30.000 lei. Vasile Gheorghiu, tată a doi copii, a rămas fără nici un mijloc de subzistenţă. El a lucrat, pînă acum cîteva luni, ca vînzător, însă, deoarece suferă de psihopatie şi are frecvente crize, şi-a pierdut serviciul. După arestare, Vasile Gheorghiu a făcut greva foamei, în semn de desconsiderare pentru societatea care l-a împins la o viaţă mizeră şi apoi la puşcărie. Deşi a fost expertizat de o comisie medico-psihiatrică, ce a constatat afecţiunile sale, Vasile Gheorghiu va trebui să răspundă în faţa justiţiei pentru faptele sale. În momentul în care a comis furtul, indiferent de motivaţiile sale, el a avut discernămînt. **(Silviu LABEŞ)**

Piratul restaurantelor

■ el a fost arestat de 97 de ori pentru că nu şi-a achitat nota de plată

Îi plac mîncarea de calitate, vinurile bune şi muzica lentă. Ceea ce nu îi place este să-şi plătească nota de plată. Este vorba despre un bărbat din Olanda, cunoscut sub numele de "Piratul restaurantelor". Un tribunal olandez l-a găsit din nou vinovat pe William G., dar de data aceasta nu l-a mai trimis în închisoare. Cînd i se prezintă nota de plată, acesta declară senin că nu are bani. Este arestat, dar a doua zi este eliberat. A fost arestat în acest mod de 97 de ori începînd din 1977. "Codul penal pur şi simplu nu are în vedere o asemenea infracţiune, iar justiţia nu ştie ce să facă cu el", a declarat avocatul lui William.

Bine ar fi să se întîmple aşa

330 milioane dolari investiţi la Iaşi

În această seară va sosi în Iaşi un grup de oameni de afaceri chinezi, reprezentanţi ai unor concerne din Hong-Kong. Acest grup de bussiness-men vrea să investească în Iaşi 330 milioane de dolari, în obiective de importanţă vitală pentru această zonă: Zona Economică Liberă, Aeroportul şi Centrul Expoziţional Moldova. Ţinînd cont că, în 1997, oraşul Hong-Kong urmează să intre sub jurisdicţie chineză, mulţi oameni de afaceri intenţionează să-şi transfere în străinătate unele fonduri. Iniţial, aceşti oameni de afaceri au fost orientaţi, de la Bucureşti, să investească la Bacău, dar tratativele au eşuat datorită imposibilităţii garantării investiţiilor. Ieri, Maricel Lebădă, şeful Serviciului Protocol de la Prefectura Iaşi, ne-a informat că acum există posibilitatea garantării acestor eventuale uriaşe investiţii, de 330 milioane dolari, de către Banca Română de Comerţ Exterior şi de alte bănci occidentale. **(Ovidiu LUNGU)**

OPTINOVA
OPTINOVA PENTRU OCHII TĂI!
■ rame de ochelari
■ lentile din plastic heliomate din sticlă albă de contact
■ ochelari de soare
■ control medical optic aparat Dioptron
6600 Iaşi
Piaţa 14 Decembrie 1989
(vizavi de Restaurantul Select)
tel. 032/113515
PROGRAM: 9.00-19.00
sîmbăta 9.00-14.00

A fost pus sechestru pe bunurile directorilor de la S.C. Gastrocom

■ *această măsură a fost dispusă de un tribunal economic de pe lîngă Curtea de Conturi din Iași*

Colegiul Jurisdicțional de pe lîngă Curtea de Conturi Iași a dispus punerea sechestrului pe unele bunuri personale ale directorului general al S.C. Gastrocom S.A., Cezar Mitescu, și ale directorului economic al unității, Mihai Cantemir. Măsura a fost luată luni, 27 iunie, în cadrul ședinței publice de judecată a unui dosar privind neregulile financiare descoperite de controlorii Curții de Conturi în administrarea patrimoniului societății. Reamintim că, potrivit actelor de control, în sarcina celor două persoane a fost reținut un prejudiciu de 13,69 milioane lei, în părți egale. Motivul îl constituie faptul că cei doi directori nu au recuperat la timp suma de 9,8 milioane lei, reprezentînd cote de locație de la unitățile proprii date în locație de gestiune. Diferența pînă la 13,69 milioane lei reprezintă majorări de întîrziere.

Punerea sechestrului este o măsură de siguranță luată de instanță, pentru a fi recuperată. Sechestrul va fi menținut pînă la pronunțarea hotărîrii definitive a Colegiului Jurisdicțional cu privire la răspunderea celor doi directori. Următorul termen de judecată a fost stabilit pentru data de 5 septembrie 1994. **(Nicolae MANOLIU)**

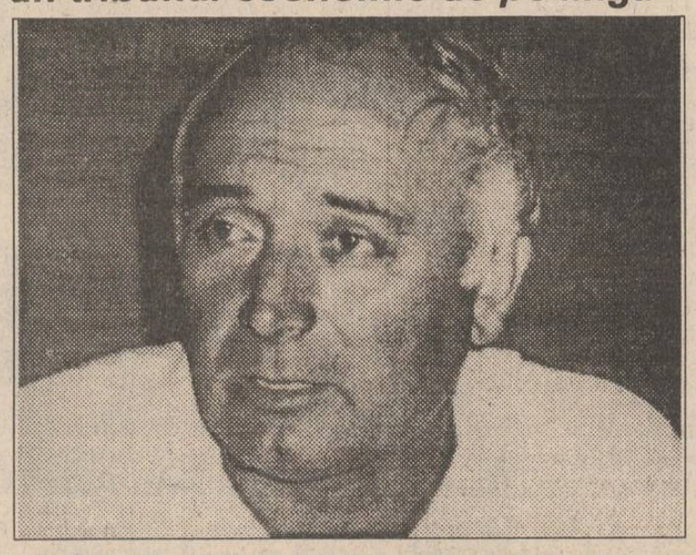

În fotografie, Cezar Mitescu, director general la S.C. Gastrocom S.A.

Proprietarul a 28 de fabrici de bere în întreaga lume vrea să investească în Iași

■ *el este belgian și a fost îndrumat să facă afaceri în orașul nostru de către prințul Dimitrie Sturdza*

Prințul Dimitrie Sturdza, împreună cu Michel Relecom, președintele holdingului belgian UNIBRA și totodată președintele Camerei de Comerț Belgia- Africa, au vizitat ieri fabrica de bere "Zimbru", din Iași. Michel Relecom este proprietarul a 28 de fabrici de bere și a 15 hoteluri răspîndite în întreaga lume. Faptul că, în România, berea autohtonă nu este promovată la nivel oficial, precum și prietenia cu prințul Sturdza, l-au determinat pe omul de afaceri belgian să studieze posibilitatea unei investiții la Iași, la S.C. ZIMBRU S.A. Astfel, peste două săptămîni, un specialist belgian în finanțe și un specialist în tehnologie vor stabili modul în care holdingul belgian ar putea contribui la retehnologizarea fabricii de bere ieșene.

La întîlnirea de ieri cu prefectul Dan Gâlea, prințul Dimitrie Sturdza a precizat că investitorii străini ocolesc România sau, în cel mai bun caz, se limitează la a investi doar în București. După părerea sa, cel mai bun mod de a atrage investitori în România este vînătoarea, hobby foarte răspîndit printre occidentali. Chiar și belgianul Michel Relecom a venit prima dată în România pentru o partidă de vînătoare, cînd a împușcat un mistreț de 280 kg. Ținînd cont de acest deziderat, prințul Dimitrie Sturdza a declarat că intenționează să transforme o proprietate a familiei situată în comuna Popești, județul Iași, în casă de oaspeți și de vînătoare pentru investitorii străini.

În legătură cu planurile sale din viitorul apropiat, prințul a menționat că intenționează să-l invite la Iași pe reprezentantul firmei PHILIP-MORRIS, din Zürich, în vederea unei colaborări cu fabrica de țigarete. **(Ovidiu LUNGU)**

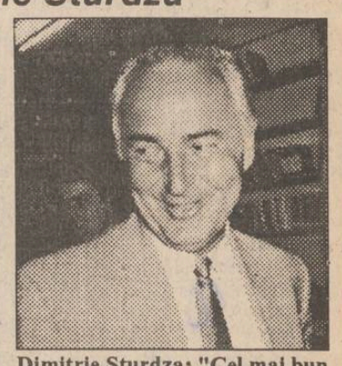

Dimitrie Sturdza: "Cel mai bun mod de a atrage investitorii în România este vînătoarea"

O concluzie a medicilor ginecologi de la Maternitatea "Elena Doamna"

Femeile din Iași nu agreează folosirea steriletului

■ *din acest motiv, termenul de valabilitate a peste o mie de sterilete nefolosite a expirat*

După patru ani de la Revoluție, perioadă în care femeile au avut, în sfîrșit, acces la absolut toate mijloacele de contracepție moderne, majoritatea covîrșitoare a ieșencelor preferă încă să facă chiuretaj. La această concluzie au ajuns medicii ginecologi de la Centrul de planificare familială și sănătatea reproducerii, din cadrul Maternității "Elena Doamna". În acest sens, dr. Dan Bușureanu ne-a declarat că, din cele două mii de sterilete poloneze achiziționate în 1992, mai mult de jumătate nu au fost folosite, nefiind solicitate de femei. Aceasta dovedește faptul că femeile preferă, ca măsură de contracepție, chiuretajul. Conform informațiilor oferite de dr. Dan Bușureanu, chiuretajul implică numeroase riscuri de infectare a aparatului genital, putînd genera, în timp, sterilitate sau nașteri premature. Astfel, în timp ce zilnic, în spitalele de profil ieșene au loc în medie cîte 30 de avorturi, termenul de valabilitate al steriletelor poloneze rămase nefolosite a expirat. De curînd, Maternitatea "Elena Doamna" a primit alte sterilete, de proveniență americană, foarte moderne, al căror preț, în străinătate, este de circa 70 mărci, în timp ce la noi costă doar 1.200 lei, sumă la care se adaugă 800 lei taxa de montare. Din fericire, de data aceasta termenul de valabilitate este de zece ani, perioadă de timp suficientă, apreciază specialiștii ginecologi; ca femeile din Iași să-și schimbe mentalitatea și să le folosească. **(Mihaela CĂNĂNĂU)**

Pulsul admiterii

Liceele industriale nu mai sînt căutate

■ *candidații se orientează spre profilele uman și economic*

Mîine este ultima zi în care absolvenții claselor a VIII-a se pot înscrie pentru susținerea examenului de admitere în clasa a IX-a de liceu sau în anul I la școli profesionale. Analizînd numărul celor înscriși pînă în prezent, se constată un interes deosebit pentru profilele economic și uman. Numărul absolvenților înscriși la profilul real a scăzut, comparativ cu anii trecuți. Pentru profilul industrial, dezinteresul este aproape total. La Grupul Școlar de Construcții s-au înscris, pînă ieri seară, 37 de elevi pentru 120 de locuri la liceu și 48 de elevi pentru 60 de locuri la școala profesională. Chiar dacă numărul celor înscriși la acest grup școlar este foarte mic, situația este mult mai bună decît la alte licee industriale. La liceele teoretice, numărul celor înscriși nu a depășit încă, în general, numărul de locuri. Astfel, la Liceul de Informatică sînt 90 de candidați pentru 150 de locuri iar la Liceul "Emil Racoviță" 150 de candidați pentru 180 de locuri. În alte cazuri, concurența se anunță a fi mai mare: la Liceul "Dimitrie Cantemir" sînt 198 de candidați pentru cele 180 de locuri, iar la Liceul "Costache Negruzzi" sînt 152 de candidați pentru 150 de locuri. O concurență mare se anunță la liceele economice: la Liceul Economic 1 erau înscriși 304 candidați pentru 240 de locuri, iar la Liceul Economic din cadrul Grupului Școlar Economic - 300 candidați pentru 150 de locuri. Pînă ieri, foarte mulți elevi nu erau încă decși unde să se înscrie. **(Dan FODOR)**

ORAȘUL PE O COLOANĂ

O anomalie întreținută de Regionala C.F.R.

Conform informațiilor furnizate de Primăria Iași, Regionala CFR Iași continuă să tergiverseze nejustificat acțiunea de demolare a căminului CFR din strada Silvestru (în fotografie), deși Primăria a eliberat cu mult timp în urmă toate avizele necesare. În conformitate cu planul inițial, demolarea clădirii trebuia să înceapă încă din luna mai a acestui an. Respectivul cămin reprezintă o anomalie pentru orașul Iași, o latură a construcției ajungînd în mijlocul străzii Silvestru, lîngă linia de tramvai. **(Cristian DUNĂR)**

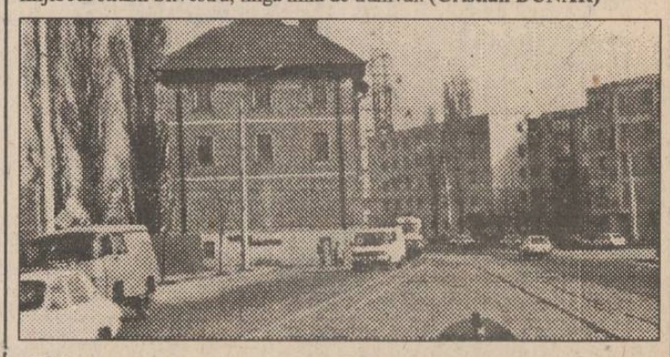

Oferte înregistrate la Camera de Comerț și Industrie din Iași

■ Societatea mixtă româno-germană EUROKON S.R.L. Bistrița Năsăud, reprezentant autorizat pentru articolele de sport marca "Puma", dorește să găsească distribuitori în zona Iașului, cu plata la preluarea mărfurilor. Tel. 063-228012; fax 063-217137

■ S.C. ESSBAN INVESTMENT S.R.L. Timișoara oferă articole de feronerie, import Germania (șuruburi pentru lemn, șuruburi pentru metal, cîrlige holzșurub, inele holzșurub, piulițe de diferite forme), prețurile fiind negociabile în funcție de cantitățile comandate. Societatea dorește să contacteze firme furnizoare de produse de uz casnic de tipul: păturl tip cergă; articole de ceramică: vase, glastre pentru flori etc.; împletituri din răchită: mic mobilier, coșuri etc.; faianță, gresie marmorată. Tel. 193401, 192251.

■ GATCO S.R.L., Via 4 Noiembrie, 42, 25064 GUSSAGO, (BS), ITALY, tel. 030/2771801, fax 030/2771828, managing director Adolfo Lazzari, este interesată să găsească în România producători de accesorii pentru baie, articole de fierărie și menaj, mic mobilier și produse din lemn și caută distribuitor (agent) pentru exportul produselor sale în România - port prosop, port hîrtie, suport săpun, suport pahar etc.

■ N&NCV Cambeenlei, 8, B 2960-ST-JOB GOOR, Belgia, tel. 32/03/6330458 caută importatori de bere, băuturi alcoolice (votcă), băuturi răcoritoare, margarină, uleiuri comestibile, conserve carne și solicită oferte de mobilă, produse din lemn, marmură, oțel și metal, produse chimice etc.

Sinucidere la Spitalul de Neurochirurgie

■ *o pacientă s-a aruncat de la etajul 4*

Ileana Ginga, în vîrstă de 58 de ani, din comuna Dobrovăț, județul Iași, pacientă a Spitalului de neurochirurgie, s-a sinucis în ziua de 27 iunie a.c., aruncîndu-se de la etajul 4 al spitalului. Victima prezenta tulburări de comportament și era internată din ziua de 24 iunie. Luni dimineața, pacienta a mers la baie, s-a urcat pe un butoi de clor, după care a deschis fereastra și s-a aruncat în gol. În urma impactului, Ileana Ginga a decedat pe loc. **(Sorin SIMON)**

Un martor surpriză în procesul asasinilor lui Benone Ristache

■ *cu cîteva zile înainte de crimă, Evghenii Marcu, înarmat cu un pistol, a fost la Vatra Dornei*

Ieri, la Tribunalul județean Iași a avut loc un nou termen al procesului intentat inculpaților Laurențiu Luca și Evghenii Marcu (36 de ani) acuzați de uciderea traficantului de valută Benone Ristache, de nerespectarea regimului armelor și muniților și de furt calificat în dauna avutului privat. Reamintim că, pe data de 15 februarie 1993, inculpații l-au atras pe Benone Ristache într-un loc izolat din apropierea localității Bunești-Averești, din județul Vaslui, pretextînd că vor să schimbe suma de 2000 de dolari. După ce l-au împușcat, i-au sustras suma de 900 de mărci, 100 de dolari și 40.000 lei. După cinci luni de la începerea procesului, acesta continuă cu audierea martorilor. La termenul de ieri s-a prezentat martora S.D. (studentă), care, cu doar cîteva zile înaintea crimei, a mers într-o călătorie la Satu-Mare împreună cu cei doi inculpați și cu încă doi cetățeni moldoveni. Martora a arătat că, în timpul unui popas la Vatra-Dornei, a avut loc un schimb de cuvinte de amenințare între un grup de localnici și cei patru tineri ce o însoțeau. După ce s-au urcat în mașină, Evghenii Marcu (pe care fata s-a ferit să-l recunoască, deși a confirmat că în mașină exista o persoană ce răspundea la numele de Jenia - numele de alint pentru Evghenii) a tras un foc de pistol în aer. El a mai folosit o dată arma, în apropiere de Tihuța, cînd a tras într-un indicator rutier. Avocatul apărării a cerut o nouă expertizare psihiatrică pentru Laurențiu Luca, motivîndu-se că la Institutul de Medicină Legală "Mina Minovici" din București nu s-a ținut cont de cele trei tentative de sinucidere ale inculpatului. Instanța nu s-a pronunțat asupra acestei cereri, procesul amînîndu-se pînă pe data de 6 septembrie. **(Gynella PARFENIE)**

13 septembrie

■ *data la care vor fi judecați foștii directori de la "Consart" S.A.*

Procesul foștilor directori de la S.C. "Consart" S.A., Cornel Ciubotaru și Radu Tașcă, și a administratorului firmei "Agapia" S.R.L. a fost din nou amînat pentru data de 13 septembrie a.c. Reamintim că cei trei sînt acuzați de săvîrșirea infracțiunilor de fals, uz de fals și deturnare de fonduri, care au prejudiciat S.C. "Consart" S.A. de 328 milioane de lei. Amînarea a fost motivată prin faptul că expertul contabil desemnat de instanță, Emil Zaharia, s-a îmbolnăvit, dispunîndu-se înlocuirea sa cu o altă persoană. **(G. PARFENIE)**

Pericol în bazar

■ *turiștii moldoveni vînd produse alimentare fără termen de garanție*

În cursul săptămînii trecute, o echipă formată din lucrători ai Poliției Sanitar-Veterinare a județului Iași, ai Oficiului pentru Protecția Consumatorilor și Prefecturii Iași a efectuat un amplu control în bazarul din municipiul Iași, precum și în piețe și magazine cu profil agroalimentar din orașul Pașcani. Cu ocazia controlului, în bazarul din Iași s-a constatat că turiștii moldoveni expuneau spre vînzare mezeluri și produse lactate (brînză de vaci, brînză topită) fără termen de valabilitate și în condiții total neigienice. După cum ne-a precizat Nicolae Trincă, din cadrul Direcției Sanitar-Veterinare Iași, astfel de produse cumpărate de către cetățenii municipiului Iași pun în pericol sănătatea acestora. De asemenea, S.C. "Almar" S.R.L., situată sub pasajul Nicolina CUG, a pus în vînzare mici sub greutatea normală și bere încălzită. Controlul în piețele și magazinele cu profil agroalimentar din Pașcani a scos în evidență o serie de deficiențe în privința transportului și depozitarea cărnii. Astfel, la bufetul "Expres" din Pașcani, aparținînd de S.C. "Prodcom" S.A., cantități mari de carne erau stocate necorespunzător, fără respectarea lanțului frigorific. Chioșcurile de desfacere a laptelui și produselor lactate aparținînd de S.C. "Lactis" S.A. Iași nu aveau montate instalații de apă (caldă și rece). Pentru neregulile întîlnite, în total, s-au aplicat amenzi de peste 300.000 lei. **(Săndel TACU)**

La porțile Orientului, un ziar în stil occidental

Poziția 1003 în catalogul presei
Abonamentele se pot contracta la orice oficiu poștal din țară

GRUPUL COMERCIAL AL S.C. SURSA MOLDOVEI S.A
VINDE CU PLATA ÎN RATE
TELEVIZOARE COLOR
EVEREST
LA PREȚUL DE 540.000 LEI
MODALITATEA DE PLATĂ:
■ 30% din valoare - avans la înscriere;
■ 30% din valoare - la livrare;
■ 20% din valoare - la 20 de zile de la livrare;
■ 20% din valoare - la încă 20 de zile.
Garanție 12 luni.
Componente PHILIPS.
Service asigurat de reprezentanța Electronica.
Tel.127114, 127118, zilnic între 8,00-16,00.

Etapa a III-a a concursului
ASCULTAȚI ȘI CÎȘTIGAȚI!
organizat de
RADIO NORD-EST IAȘI
72,44 FM - STEREO
În fiecare zi, în perioada 27 iunie - 2 iulie, pe postul de radio Nord-Est, în anumite momente, între orele 9,00 - 13,00, vor fi difuzate numele firmelor care sponsorizează concursul în ziua respectivă, precum și produsele oferite de acestea. Ascultătorii atenți vor reține numele firmelor și produsele oferite.
În partea a doua a concursului, în anumite momente, între orele 17,00 - 19,00, animatorul emisiunii va difuza numele unui produs. Primul ascultător care va reuși să sune la postul de radio Nord-Est (tel. 14.24.46) și va spune corect numele firmei care oferă produsul devine cîștigătorul acelui produs.
Animatorii vă vor atenționa de fiecare dată atunci cînd se difuzează o etapă a concursului.
VALOAREA UNUI PREMIU ESTE DE MINIMUM 20.000 LEI
ASCULTAȚI ȘI VEȚI CÎȘTIGA!
Cîștigătorii de ieri sînt:
DAN MARTIUC - un aranjament floral oferit de Magazinul DECORA
CORINA PETRESCU - bonuri valorice pentru consumație în valoare de 20.000 lei oferite de firma COMPAN S.A.

ESTE TIMPUL SĂ OPTAȚI PENTRU CALITATE!
Magazinul AVATTI vă oferă produse electronice AUDIO-VIDEO ale celor mai renumite mărci din domeniu:

✶TV PHILIPS D.51	-	885.000 lei
✶TV PHILIPS D.54 TXT	-	1.149.910 lei
✶TV SONY D.51 TXT	-	1.652.000 lei
✶TV SONY D.51	-	1.149.910 lei
✶TV GRUNDIG D.51 TXT	-	781.160 lei
✶TV GRUNDG D.54 TXT	-	899.750 lei
✶TV MEGAVISION D.51	-	529.820 lei
✶TV MEGAVISION D.51 TXT	-	579.970 lei
✶TV NEI D.51	-	576.961 lei
✶TV NEI D.51 TXT	-	624.987 lei
✶TV GOLDSTAR D.51	-	568.996 lei
✶TV GOLDSTAR D.51 TXT	-	638.970 lei

AVATTI Stil
Puteți cumpăra și cu plata în rate!
Adresa noastră: str. Ștefan cel Mare și Sfînt nr. 11.
Telefon 112810, 174054.

TOFAN GRUP
Un renume cîștigat pe șosele

Promițîndu-i că va construi o clopotniță

Fostul primar al comunei Mogoșești l-a înșelat pe starețul mănăstirii Hadîmbu cu 2.300.000 lei

■ starețul crede că este vorba de o escrocherie, bănuindu-se că Viorel Andrei a fugit cu banii ■ în prezent, călugării își construiesc singuri clopotnița ■

Mănăstirea Hadîmbu (în fotografie) din județul Iași, aflată în curs de refacere, deținătoare a celebrei icoane făcătoare de minuni a Maicii Domnului, nu a scăpat de vizitele escrocilor, farsorilor și impostorilor.

După ce, anul trecut, de Sfînta Cuvioasă Parascheva, icoana Maicii Domnului a arătat cea de a doua minune, românii din satul Crasna, din apropiere de Cernăuți, Ucraina, au dăruit Mănăstirii Hadîmbu un clopot și alte materiale.

Pentru construirea clopotniței, părintele stareț Protosînghel Nicodim Gheorghiță împreună cu cei 19 călugări și viețuitori ai mănăstirii au strîns fonduri prin donații de la credincioși din mai multe comune din județele Iași, Suceava și raionul Cernăuți.

După cum ne-a declarat părintele stareț Nicodim, anul acesta, înainte de Paști, s-a prezentat la mănăstire fostul primar al comunei Mogoșești-Iași, Viorel Andrei, împreună cu Dumitru Caba - patronul S.C. ADV "Caba".

Viorel Andrei, deși a fost suspendat din funcție prin Ordinul Prefectului nr. 3 din 6 ianuarie 1994 (în urma unor articole apărute în "Monitorul"), s-a prezentat ca fiind primarul comunei. El i-a recomandat părintelui stareț să dea lui Dumitru Caba banii pentru construirea unei clopotnițe.

După cum ne-a precizat părintele Gherontie, de la aceeași mănăstire, Viorel Andrei a cerut, inițial, 24 milioane de lei. În urma "negocierilor", părintele stareț i-a înmînat lui D. Caba cei 1.500.000 lei pe care îi avea, adunați cu greu, "din poartă în poartă".

Totodată, a semnat o "convenție" prin care se obliga să achite, ulterior, încă 3,5 milioane lei. După Paști, falsul primar Viorel Andrei și Dumitru Caba s-au prezentat din nou la mănăstire pentru a cere bani. Atunci, părintele stareț le-a mai dat 500.000 lei, iar în altă zi 300.000 lei, în total achitînd 2.300.000 lei.

Apoi, călugării au așteptat ca Viorel Andrei și D. Caba să înceapă construirea clopotniței, însă așteptarea lor s-a dovedit a fi zadarnică.

Cei doi au dispărut cu banii și nu s-au mai prezentat nici pînă astăzi pentru începerea lucrărilor.

Recent, după o îndelungată așteptare, călugării de la Hadîmbu s-au hotărît să construiască clopotnița ei înșiși, cu propriile brațe, cu puținele materiale pe care le au la îndemînă, sub supravegherea unui maistru care s-a oferit să îi ajute.

Reamintim că toți cei care doresc să contribuie cu bani la refacerea mănăstirii îi pot depune în contul nr. 45110861, la orice filială CEC. **(Teo POPESCU)**

Liberalii ieșeni în pragul scindării

Aurel Stan a fost suspendat din funcția de președinte al filialei Iași PNL

■ *Consiliul de Onoare al partidului a hotărît să-i anuleze lui Aurel Stan și calitatea de membru PNL*

Atitudinea ambiguă manifestată de conducerea PNL-Iași între cele două conduceri ale PNL a constituit multă vreme unul dintre cele mai interesante aspecte ale vieții politice extra-parlamentare. Cu cîteva săptămîni în urmă, o parte din liderii filialei, conduși de președintele organizației județene, dl. Aurel Stan, "au trecut" de partea lui Radu Câmpeanu, adică a conducerii ilegale a partidului. Din această cauză, Consiliul de Onoare al PNL (este vorba despre PNL-Quintus) a decis suspendarea, pe timp de un an, a d-lui Aurel Stan din calitatea de membru al partidului și, implicit, din funcția de președinte. Iată motivele suspendării, prezentate de purtătorul de cuvînt al PNL, Bogdan Popescu: "Consiliul de Onoare a fost sesizat că dl. Stan s-a prezentat la Delegația Permanentă organizată de Câmpeanu. Avînd în vedere statutul PNL, cît și prevederile legii, o persoană nu poate face parte din două formațiuni politice. De aceea, dl. Aurel Stan a fost suspendat pe timp de un an, cu drept de contestație la instanța superioară. Conducerea filialei va fi asigurată de unul dintre vicepreședinți care, în termen statutar, convoacă Conferința Județeană, care va alege un președinte." Dl. Popescu și-a exprimat speranța că Organizația Județeană Iași nu se va scinda "pentru că ieșenii sînt oameni cu scaun la cap". În lipsa d-lui Aurel Stan, aflat la București, secretarul coordonator al PNL-Iași, dl. Gheorghe Toma, ne-a declarat că decizia Consiliului de Onoare este nulă și doar organizația ieșeană poate hotărî cine își poate pierde și cine nu calitatea de membru al PNL.

Atmosfera a devenit deosebit de tensionată în interiorul PNL-Iași, știut fiind că sînt deja bine conturate două tabere: pro-Câmpeanu și pro-Quintus. Iar mîine, Curtea Supremă va decide cui îi aparține PNL: lui Radu Câmpeanu sau lui Mircea Ionescu-Quintus. **(Radu MEȘNIȚĂ)**

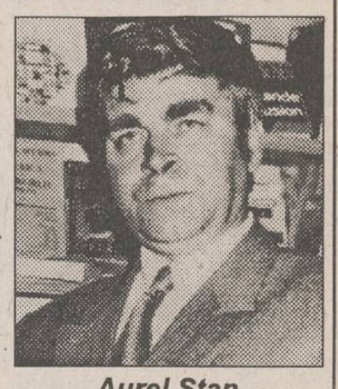

Aurel Stan

În județul Iași

Handicapați lipsiți de drepturi bănești

Cei 10.000 de handicapați din județul Iași sînt în continuare lipsiți de drepturile bănești ce li se cuvin. Menționăm că fiecare persoană handicapată trebuie să primească din partea statului un ajutor bănesc lunar în valoare de maximum 27.000 lei (în funcție de gradul handicapului).

Conform datelor furnizate de Inspectoratul de Stat Teritorial pentru Handicapați Iași, abia ieri s-a încheiat efectuarea plăților pentru luna aprilie 1994.

Întîrzierile se datorează faptului că agenții economici refuză să vireze fondul de risc și accident (1% din fondul de salarii), iar statul nu completează de la buget diferențele apărute, așa cum ar trebui.

Conform declarațiilor conducerii ISTH Iași, începînd cu luna mai a acestui an numărul persoanelor aflate în evidență s-a mărit mult, pentru plata ajutoarelor lunare fiind necesare peste 260 milioane lei. Din acești bani, în contul ISTH intră lunar numai 180 milioane lei. **(Cristian DUNAR)**

Patru cantine de ajutor social în ilegalitate

În urma unui control efectuat de Oficiul Județean pentru Protecția Consumatorilor Iași au fost descoperite numeroase nereguli în funcționarea cantinelor de ajutor social din județ. Astfel, patru dintre aceste cantine (Iașitex, Sf. Constantin, Fortus, Pașcani) nu posedă autorizații sanitare și sanitar-veterinare.

La cantinele Sf. Constantin și Iașitex, ustensilele de bucătărie și vesela prezintă un grad avansat de uzură, fiind improprii folosirii. La cantinele din Pașcani și Hîrlău nu se face dezinfectarea veselei datorită lipsei substanțelor necesare. La nici una din aceste cantine, stabilirea meniului zilnic nu se face de către un dietetician, ci de către bucătar sau administrator, neputînd fi calculată astfel valoarea nutritivă a meniurilor.

În urma controlului au fost reținute alimente necorespunzătoare, în valoare de 193.000 lei, cu termen de valabilitate expirat, fără acte etc.

Pentru abaterile constatate au fost aplicate 2 amenzi în valoare de 75.000 lei și au fost informate organele ierarhic superioare despre funcționarea ilegală a cantinelor de ajutor social. **(C. DUNAR)**

La Universitatea "Al. I. Cuza" Iași

Mulți studenți nu vor avea unde să stea la toamnă

■ cererile de cazare pot fi satisfăcute doar în proporție de 40,32% pentru nefamiliști și 27,71% pentru familiști

Criza acută a spațiilor de cazare pentru studenți se va menține și în viitorul an universitar. Cu situația cea mai gravă se confruntă Universitatea "Al.I. Cuza" din Iași, unde, pentru anul universitar 1994-1995, există 9981 de solicitări de locuri de cazare pentru nefamiliști și 350 de solicitări pentru familiști.

Aceste cereri vor putea fi satisfăcute doar în proporție de 40,32% pentru nefamiliști, respectiv 27,71% pentru familiști, Universitatea Al.I. Cuza" dispunînd doar de 4354 de locuri de cazare în căminele 1-4 din complexul Titu Maiorescu, căminele 11, 12 și 13 din complexul Codrescu, căminele 1-4 din Tîrgușor Copou și căminul "1 Decembrie". După cum a declarat Romeo Dămăceanu, director economic al Universității, situația este agravată și de faptul că, începînd din toamnă, nu vor mai fi cazați mai mult de 4 studenți în cameră, aceasta reprezentînd norma sanitară impusă de Inspectoratul de Medicină Preventivă și de Poliția Sanitară, normă care nu poate fi depășită.

Anul trecut, cazarea studenților universitari a fost rezolvată într-o oarecare măsură cu ajutorul Universității Tehnice, care a cedat 1250 locuri. Pentru viitorul an universitar, Universitatea Tehnică a promis că va ceda încă un cămin.

Însă oricum, criza de spații de cazare pentru studenții Universității se menține: singura soluție, după cum a declarat directorul Romeo Dămăceanu, ar fi să se apeleze la căminele liceelor industriale care stau, în mare măsură, nefolosite. În acest sens, sîmbătă, 25 iunie, au fost vizitate căminele liceelor Agricol, Energetic și Victoria, care vor fi solicitate, în ultimă instanță, pentru cazarea studenților. **(Cristina LECA)**

Un bătrîn de 71 de ani a amenințat cu coasa trei polițiști

Hristea Lascarache, un bătrîn în vîrstă de 71 de ani, din comuna Țigănași, județul Iași, a fost arestat ieri dimineață pentru comiterea infracțiunilor de furt și ultraj. Cu doar trei zile în urmă, bătrînul împreună cu fiul său Adrian Lascarache (45 de ani) au recoltat ilegal de pe terenul Societății Agricole "Moldova" orz în valoare de peste 1 milion lei. În urma unei sesizări, 3 polițiști din comună s-au deplasat luni, 27 iunie, la domiciliul familiei Lascarache, cu un mandat de percheziție. Înfuriat peste măsură, bătrînul i-a amenințat pe polițiști cu coasa spunîndu-le că nu au ce căuta în casa lui. Conflictul a fost aplanat de primarul comunei, care a liniștit pe Hristea Lascarache. În aceeași zi, el și fiul său au fost reținuți de poliție, iar a doua zi, procuratura a emis mandat de arestare. **(Sorin SIMON)**

Ieri după-amiază la Iași a fost lansat un volum de excepție al Editurii Humanitas

VOCABULARUL PSIHANALIZEI

■ cartea, din punct de vedere grafic, este mai bine tipărită decît ediția franceză

Ieri după-amiază, librăria "Humanitas" din Iași a oferit cititorilor cea mai importantă lucrare privitoare la terminologia psihanalizei: "Vocabularul psihanalizei", de Jean Laplanche/ J.B. Pontalis. Cartea este o traducere a unei ediții apărută în Franța în 1967, cuprinzînd în 300 de articole terminologia psihanalizei - în cea mai mare parte termeni propuși de Sigmund Freud. A fost tradusă pînă în prezent în 12 limbi. Traducătorii care au realizat versiunea românească sînt nu numai cunoscători ai teoriei psihanalitice, ci și ai practicii psihanalitice, membri ai Societății Psihanalitice Române fondată în anul 1990: cartea este coordonată de Vasile Dem. Zamfirescu (prezent la lansare), împreună cu Radu Clint, Alfred Dumitrescu, Vera Șandor. A fost explicată semnificația imaginii de pe copertă. Este o persoană care se privește în oglindă, dar imaginea care apare nu este cu fața, ci cu spatele. Cel care privește nu își vede fața (partea luminoasă a personalității sale) ci spatele (partea întunecată - umbra). "Vocabularul psihanalizei" a fost tradus în timp de patru ani, este mai bine tipărit, sub aspect grafic, decît varianta franceză și cuprinde traducerea termenilor care au corespondenți în limba română. **(Tania CRIȘAN)**

"Reînființarea Mitropoliei Bucovinei va consfinți toate nedreptățile din istoria acestei provincii"

■ este de părere prof. George Muntean, membru al Societății pentru Cultura și Literatura Română în Bucovina

În legătură cu propunerea Adunării Eparhiale a Arhiepiscopiei Sucevei și a Rădăuților de reînființare a Mitropoliei Bucovinei, prof. George Muntean, cunoscut specialist în problema Bucovinei și membru proeminent al Societății pentru Cultura și Literatura Română în Bucovina, a declarat agenției Mediafax: "Mitropolia Bucovinei există de drept, avînd sediu permanent la Cernăuți și aparținînd Patriarhiei Bisericii Ortodoxe Române, ca și credincioșilor din ambele părți ale acestei provincii românești, care așteaptă momentul reactivării ei în forma dinainte de sfîșierea pămînturilor strămoșești. A încropi astăzi, prin procedee puciste, o nouă mitropolie înseamnă a consfinți direct toate nedreptățile din istoria Bucovinei și, mai cu seamă, a revalida consecințele dezastruoase ale pactului Molotov-Ribbentrop și ale ultimatumului din 1940. Înseamnă a batjocori cu bună știință memoria înaintașilor noștri, dintre care mulți au plătit cu exilul, cu deportările și chiar cu viața faptul de a fi fost români ortodocși ținînd de eparhia Bucovinei. Înseamnă a-i ignora pe românii ortodocși din nordul provinciei, care trăiesc cu nădejdea reactivării mitropoliei lor, pe care o poartă în suflete. Înseamnă a da sprijin efectiv adversarilor noștri, care, pe aceleași temeiuri, se vor grăbi să proclame abuziv (căci abuzul naște alte abuzuri), în nord, fie o mitropolie ținînd de Patriarhia Moscovei, fie una sau trei ținînd de Ucraina, pentru că acolo sînt trei patriarhii ce se neagă reciproc. Înseamnă a încuraja cultele neoprotestante, care vor profita de deruta ce se va crea între credincioșii Bucovinei. Credem în înțelepciunea Sfîntului Sinod al Bisericii Ortodoxe Române, la care venim cu rugămintea de a curma această nesăbuință și de a-i îndepărta din funcții și autointitulări pe cei care au îndrăznit să ia o asemenea inițiativă cu grave urmări."

S.C. SURSA MOLDOVEI S.A

ANUNȚĂ

convocarea Adunării Generale Extraordinare pentru majorarea capitalului social prin primire de noi membri acționari, în scopul deschiderii

BURSEI MOLDOVEI

Adunarea Generală se va desfășura sîmbătă, 9 iulie 1994, ora 10,00.

Sînt invitate să participe toate persoanele fizice și juridice care au subscris capital în vederea dobîndirii calității de membru acționar la Bursă.

Relații la sediul nostru din Calea Chișinăului nr. 17, tel. 127118.

S.C. BERE "ZIMBRU" S.A.

Convocă toți acționarii societății la adunarea generală care va avea loc în ziua de 23 iulie 1994, orele 11[00], la sediul societății din b-dul Chimiei nr. 2 Iași, cu următoarea ordine de zi:

1. Prezentarea rezultatelor economico-financiare pe primele 6 luni.
2. Actualizarea bugetului de venituri și cheltuieli pe anul 1994.
3. Actualizarea listei de investiții pe anul 1994.
4. Stabilirea și aprobarea regimului de amortizare a mijloacelor fixe în conformitate cu prevederile Legii 15/1994.
5. Diverse.

În cazul cînd pe 23.07.1994 nu sînt prezenți acționarii reprezentînd 2/3 din capital, a doua convocare este pe data de 30.07.1994, orele 11,00.

Firma NEST

Livrăm prompt la domiciliu

În maximum 48 de ore puteți primi ceea ce ați comandat, la adresa solicitată de pe raza Municipiului Iași. Sunați la 117596, după următorul program: luni-vineri 9-19.oo, sîmbătă 9-16.oo.

AGENDĂ ELECTRONICĂ ROYAL- OLIVETTI
- agendă telefonică 700 numere de telefon;
- fișier de stocare a datelor;
- ceas programabil pentru 23 zone de pe glob;
- alarmă programabilă;
- calendar pentru 200 ani (1901-2099);
- memorie secretă pentru date confidențiale;
- calculator.

99.900 lei

35.000lei

AGENDĂ ELECTRONICĂ ROYAL-CHINA
- agendă telefonică 75 numere de telefon;
- fișier de stocare a datelor;
- ceas cu alarmă programabilă;
- calculator;
- memorie secretă pentru date confidențiale.

LINGUAPHONE 72.000 lei
- conține 4 casete audio și două manuale;
- recunoscut de către Universitatea Oxford;
- produs în Anglia.

Oferta! GoldStar

VIDEO PLAYER telecomandă infraroșu playback ultimul model 449.000lei

DUBLU RADIOCASETOFON STEREO microfon încorporat putere 2x3.5W, portabil, masă 5 kg, boxe detașabile AM, FM stereo, două viteze înregistrare, garanție 1 an 251.700lei

NORD-EST GROUP S.R.L.

HP LaserJet 4 Plus

Imprimanta

Performanță	Calitate	Expandabilitate
• Tipărire rapidă. 12 pagini/minut. • Revenire rapidă în aplicații datorită memoriei tampon. • Tipărește pagini mai complexe cu memoria standard datorită tehnologiei MEt.	• Acuratețe mărită. Rezoluție de 600x600 dpi și creștere a acesteia pe contur. • Tranziție fină. Peste 120 de nivele de gri. • Acoperire îmbunătățită a paginii.	• Mai multă memorie. Max. 66MB. • Conectare în rețea (opțional). • PostScript (opt.) • Tipărire pe ambele fețe ale paginii (opțional)

HEWLETT PACKARD

SOCIETATEA COMERCIALA RADIX SRL — Iași 6600, PO Box 123, Piața Unirii 12, Tel.: 032/143037, Fax: 032/114705

Authorized Dealer and VAR

AGFA Agfa FILM

- Developări de înaltă calitate în maximum o oră
- Fotografii de orice dimensiune
- Developări filme orice tip și dimensiune
- Fotografii pașaport în 2 minute

AGFA garantează calitatea fotografiei dvs.

Cuza Vodă nr. 9, telefon 113846

AGFA Agfa FILM

Între o remaniere la Casa Albă și o acuzație de imoralitate

Bill Clinton solicită amînarea unui proces pînă după expirarea mandatului său

■ este vorba despre cazul intentat împotriva sa de o fostă funcționară, Paula Jones, care îl acuză pe președintele american de avansuri sexuale

Ca urmare a asprelor critici formulate la adresa consilierilor prezidențiali, președintele SUA, Bill Clinton, a anunțat înlocuirea Șefului de Personal al Casei Albe, Thomas McLarty, cu directorul Bugetului, Leon Panetta. "Cred că este de datoria președintelui să se asigure de eficiența cu care funcționează Casa Albă. Acest lucru înseamnă că trebuie să folosești oamenii la cel mai înalt nivel al posibilităților lor", a spus Clinton. Președintele a recunoscut că, în viitorul apropiat, Casa Albă va avea de rezolvat probleme dificile, cum ar fi susținerea reformei asistenței medicale care întîmpină rezistență în Congres și o serie întreagă de probleme de politică externă, de la Coreea de Nord pînă la Tahiti. De aici, schimbarea efectuată de președintele Departamentului de Stat, unde l-a numit pe David Garden, un expert în relațiile cu publicul. Sarcina acestuia va fi de a prezenta americanilor în culori mai vii politica externă a Administrației. Se speră astfel într-o îmbunătățire a imaginii președintelui, despre care mulți cred că nu are stofă de lider mondial.

Președintele și susținătorii săi au început deja campania pentru alegerile din noiembrie pentru Congres, contraatacînd pe direcțiile pe care sînt mai vulnerabili, respectiv pe problemele ce țin de viața personală a lui Bill Clinton. Avocații președintelui încearcă să obțină amînarea pînă la expirarea mandatului a procesului pe care i l-a intentat Paula Jones pe motive de imoralitate. Cu toate acestea, perspectivele nu par prea încurajatoare pentru un președinte copleșit de problema ce riscă să-l distragă de la principala sa responsabilitate, aceea de a conduce cel mai puternic stat din lume.

Cele două slăbiciuni ale președintelui: Paula Jones și soția sa, Hillary Clinton

Mai e o zi pînă la moțiune

Senatul a adoptat Legea privind funcționarea instituției prezidențiale

■ în timp ce deputații au adoptat-o ca lege organică, senatorii au votat ca lege ordinară

Senatul a adoptat marți, 28 iunie a.c., Legea privind organizarea și funcționarea instituției prezidențiale. Întrerupte luni, dezbaterile acestei legi au fost reluate ieri dimineață de la articolul 5, care statuează principiile pe care președinția le promovează în relațiile cu celelalte autorități ale statului. La articolul 6, care prevede sursa de finanțare a președinției, senatorul PNȚCD Ioan Paul Popescu a propus eliminarea unei părți de articol ce dă posibilitatea acestei instituții să fie finanțată din venituri extrabugetare. Supus votării, amendamentul a fost respins. Au urmat la vot, apoi, articolele 7 și 8, care nu au provocat discuții majore. Supusă la vot, legea a obținut 61 de voturi pentru, 25 împotrivă și 10 abțineri. Surpriza a venit după anunțarea votului, președintele Comisiei Juridice, Ion Predescu, a anunțat că legea a fost votată de Camera Deputaților ca lege organică. În această situație, la Senat legea nu primește voturile necesare, 71, pentru adoptarea ei ca lege organică. Președintele de ședință, Valer Suian, a anunțat că Senatul a votat această lege ca lege ordinară. Există în același timp posibilitatea contestării deciziei prin mijloace legale.

Prințul Charles va recunoaște că și-a înșelat nevasta

■ se pare că prințul Charles a întreținut legături cu Camilla Parker-Bowles încă din perioada logodnei cu Lady Diana

Într-un interviu ce va fi difuzat săptămîna aceasta, prințul Charles va recunoaște public pentru prima oară că i-a fost necredincios soției, acum repudiată, prințesa Diana. Moștenitorul tronului britanic a refuzat pînă acum să comenteze zvonurile din presă cu privire la legăturile sale adultere cu Camilla Parker Bowles, soția unui general din armata britanică, dar oficialii Coroanei Britanice nu au infirmat niciodată aceste afirmații. Potrivit unor surse ale International Television News, preluate de REUTER, într-un documentar de două ore și jumătate despre viața lui Charles, ce va fi difuzat astăzi, acesta recunoaște că i-a fost necredincios fascinantei și atît de popularei sale soții, Diana, cunoscută și sub numele de "Lady Di". Charles afirmă că i-a fost credincios soției sale "pînă cînd a devenit clar că această căsnicie era ireparabil compromisă".

Soția prințului Charles, Lady Diana

Separarea celor doi a fost anunțată oficial în Parlament în decembrie 1992, dar presa britanică de scandal pretinde că mariajul a fost un fiasco din capul locului și că prințul Charles a întreținut legături cu Parker-Bowles încă din perioada logodnei, și apoi, și imediat după căsătorie.

În pofida embargoului impus de Atena

Relațiile comerciale dintre Grecia și Macedonia continuă să fie active

Oamenii de afaceri din Macedonia și Grecia continuă relațiile comerciale, în ciuda embargoului impus în luna februarie de Grecia asupra republicii din fosta Iugoslavie, a anunțat reprezentantul pentru Comerț Exterior al Macedoniei, Dimitar Delcev, citat de REUTER. Macedonia importă din Grecia lapte, măsline, ulei de măsline, ouă și bunuri de larg consum și exportă încălțăminte, țesături, mobilă, placaj, transformatoare, mașini de sudură și materii prime, transportul mărfurilor efectuîndu-se prin Bulgaria. Nu s-a estimat valoarea totală a tranzacțiilor comerciale dintre Macedonia și Grecia prin Bulgaria, însă traficul comercial la frontierele bulgare depășește cifrele oficiale ale comerțului Bulgariei cu Grecia, ceea ce indică un comerț foarte activ. Totuși, comerțul prin Bulgaria nu este decît o soluție temporară pentru problemele crescînde ale Macedoniei datorate embargoului impus de Grecia și sancțiunilor ONU împotriva Serbiei. Pierderile Macedoniei cauzate de aceste sancțiuni au fost evaluate la 3 miliarde de dolari.

Grecii revendică numele de "Macedonia", pe care îl consideră ca făcînd parte din patrimoniul Greciei

Legăturile de cale ferată ale Macedoniei au fost închise, exporturile depinzînd de transporturile autocamioanelor care tranzitează prin Bulgaria și Albania. Experți macedoneni au estimat că aceasta a determinat o majorare a costului exporturilor către cea mai apropiată piață europeană cu 1.000 dolari per tonă de încărcătură exportată. Producția în Macedonia a scăzut cu aproape 15 % iar guvernul cheltuiește o mare parte din buget pentru beneficiile sociale acordate numărului în creștere al șomerilor, estimat la 28%.

Coreea de Sud a făcut importante concesii Nordului

■ cei doi lideri coreeni se vor întîlni peste patru săptămîni în capitala Coreei comuniste

Cele două state coreene au acceptat oficial să organizeze o întîlnire la vîrf între 25 și 27 iulie, la Phenian, în urma concesiilor pe care Coreea de Sud le-a făcut marți în cadrul negocierilor de la Panmunjon, informează REUTER. Astfel, liderii de la Seul s-au arătat de acord să amîne discuțiile despre a doua întîlnire a președintelui sud-coreean Kim Young-sam cu omologul său din Nord, Kim Ir Sen, pentru o dată ulterioară încheierii primului summit, pe 27 iulie. Inițial, cele două delegații au dat publicității marți dimineață un comunicat prin care se preconiza o primă întîlnire a celor doi lideri pentru sfîrșitul lunii iulie a.c., însă dezbaterile de la Panmunjon amenințau să fie blocate din cauza insistenței sud-coreenilor de a pune la punct, tot în actuala rundă de tratative, detaliile unui al doilea summit coreean. Mai reticent, Phenianul consideră că discutarea celei de-a doua întîlniri la vîrf trebuie demarată de-abia după data de 25 iulie, pretenție satisfăcută prompt de conducerea Coreei de Sud. "Cel de-al doilea summit va fi ținut la Seul, la o dată care urmează să fie stabilită în timpul întrevederii de la Phenian", a anunțat marți un purtător de cuvînt guvernamental sud-coreean.

Într-o singură zi

Peste 1.000 de haitieni s-au refugiat în SUA

Peste 1.000 de haitieni au plecat luni în direcția SUA la bordul unor ambarcațiuni supra-încărcate, într-o tentativă disperată de a scăpa de haosul economic provocat de sancțiunile economice internaționale impuse statului haitian și de nesiguranța politică internă. Paza de Coastă a SUA a interceptat deja 1.139 de refugiați haitieni în largul coastelor americane, după ce altor 786 de haitieni le-a fost interzisă intrarea pe teritoriul Statelor Unite la sfîrșitul săptămînii trecute. Cele mai recente informații aproximează numărul imigranților haitieni ce au încercat să pătrundă ilegal în SUA în cursul lunii iunie la peste 3.000, iar pe întregul an în curs la 5.500. Conform unor surse de la Miami, situația se poate schimba în orice moment prin sosirea unor noi valuri de refugiați, situația de la Port-au-Prince permițîndu-le acestora să ceară statutul de refugiați politici. Miile de haitieni ce așteaptă decizia Administrației privind intrarea lor pe teritoriul SUA sînt consemnați într-un centru de primire organizat în Jamaica și locuiesc la bordul unei nave-spital a SUA, sosirea altor mii de refugiați urmînd să aibă ca efect supraaglomerarea navei și acutizarea crizei locative. Evoluția situației refugiaților pare să confirme unele temeri exprimate în mass-media din Statele Unite, care consideră că decizia președintelui Clinton de a studia situația fiecărui haitian și de a acorda selectiv azilul politic va încuraja tot mai mulți cetățeni din Haiti să-și abandoneze patria, încercînd să ajungă la "mirajul american".

Haiti - o țară a mizeriei și a crimei

În statul american Georgia

Părinții care-și bat copiii sînt pasibili de închisoare

O femeie din Woodstock, statul Georgia, a fost adusă în instanță cu acuzația de a fi manifestat "cruzime față de copii", după ce i-a tras o palmă în public fiului său în vîrstă de 9 ani, relatează "Atlanta Journal Constitution", preluat de "International Herald Tribune". Poliția a arestat-o pe mama băiatului, Lynn Kivi, și a eliberat-o numai după ce soțul acesteia a plătit cauțiune în valoare de 22.050 USD. Doamna Kivi a declarat că fiul său, Chuck, s-a purtat urît cu sora lui în vîrstă de 12 ani, răspunzîndu-i apoi mamei sale: "Nu vorbesc cu tine". La această replică, d-na Kivi i-a tras o palmă fiului său, iar un angajat al magazinului unde s-a petrecut scena a chemat poliția. Ea a fost inculpată de a fi cauzat "durere excesivă fizică și psihică", pasibilă de o pedeapsă de la 1 la 20 ani închisoare, comentează sursa citată.

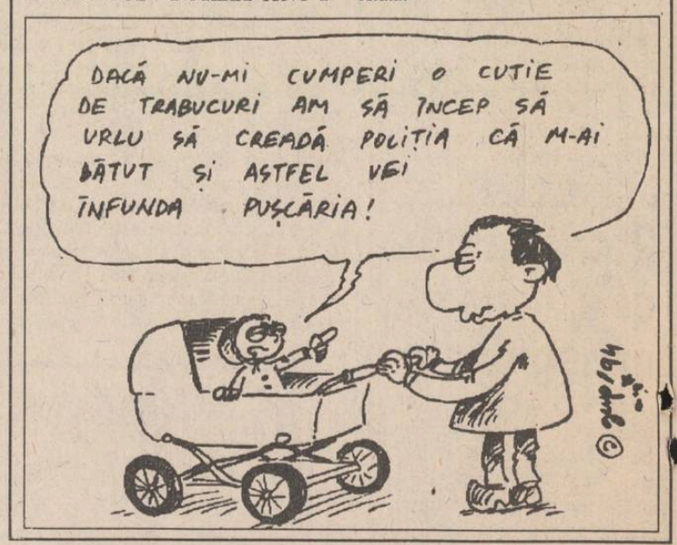

Alți 18 traficanți chinezi de droguri au fost executați

■ numărul celor împușcați pentru asemenea delicte a ajuns la 111

Presa oficială chineză a anunțat ieri executarea a 18 traficanți de droguri, ceea ce face că numărul celor care au primit pedeapsa capitală pentru comiterea unor astfel de delicte să ajungă la 111 persoane. După cum au declarat autoritățile de la Beijing, citate de REUTER, valul de execuții înregistrat în ultima perioadă este destinat să marcheze ziua națională de luptă împotriva drogurilor. Alți trei traficanți, judecați în cadrul aceluiași proces, au fost condamnați la detenție pe viață.

Două persoane au fost ucise într-un accident minier din Rusia

Doi mineri au fost omorîți și un al treilea a fost grav rănit într-un accident petrecut marți la mina Kemerovo din Rusia, informează REUTER. Conform primelor informații sosite de la locul dezastrului, accidentul a fost provocat de infiltrarea unei cantități de gaz metan în tunelul minei, urmată de o violentă explozie a gazului în abataj. Sindicatele miniere din Rusia au acuzat în repetate rînduri guvernul și patronatul că, prin dezinteresul arătat față de industriile nerentabile (cum este și cea carboniferă), la care se adaugă lipsa fondurilor necesare, au transformat mineritul într-un sector cu grad sporit de periculozitate și au blocat orice inițiativă de retehnologizare a exploatărilor subterane.

Atitudinea britanicilor față de religie

■ unul din cinci se consideră ateu

Un sondaj de opinie în legătură cu atitudinea față de religie în Marea Britanie a dezvăluit faptul că opt din zece persoane anchetate se consideră creștine, deși marea majoritate sînt de părere că biserica și-a pierdut importanța în cadrul societății contemporane. Membrii familiei regale nu mai sînt văzuți ca figuri cheie în viața religioasă, însă cel puțin trei din cinci chestionați sînt de acord că regina rămîne liderul bisericii anglicane. Publicarea acestui sondaj, efectuat pe un eșantion de 1000 de persoane, coincide cu știrea că prințul de Wales a declarat că pune capăt perioadei de 450 de ani în care monarhul a avut rolul de lider al bisericii anglicane, devenind în schimb o figură majoră în cadrul tuturor religiilor din țară.

INTERELECTRIC S.A.
INSTALAȚII DE CONDIȚIONAT AERUL
White-Westinghouse International Company
PENTRU CONFORTUL ȘI LINIȘTEA DUMNEAVOASTRĂ NICI UN PREȚ NU ESTE PREA MARE
CARACTERISTICI OPTIME
CLIMATIZARE CU DUBLĂ FUNCȚIUNE:
ÎNCĂLZIRE-RĂCIRE
5 TIPODIMENSIUNI CU PREȚURILE CUPRINSE ÎNTRE
1.439.000* lei ȘI 1.917.000* lei
UN PRIETEN DE NĂDEJDE ÎN ORICE ANOTIMP
TADIRAN
UNITĂȚI MONOBLOC
GRUP COMPRESOR EXTERIOR
PREȚURI CUPRINSE ÎNTRE
2.023.000* lei ȘI 6.273.000* lei
ÎN FUNCȚIE DE CARACTERISTICI
6600 IAȘI, Str. ELENA DOAMNA Nr. 24
Tel. 032/112004; 112366 Fax 032/112366; 112447
* Prețurile nu includ TVA și sînt calculate la 01.06.1994.

TAMAZ-FRIGOCARNE
Pastrama
- un preparat de lux pentru familia dumneavoastră ?
Nu, dacă veți cumpăra...
PASTRAMA DE VITĂ "TAMAZ"
- un preparat delicios, consistent, pe care-l mănînci cu aceeași poftă acasă, la serviciu, în excursie și la ocazii deosebite.
Preț fabrică - 4.800 lei/kg
Preț desfacere cu amănuntul prin rețeaua de magazine Tamaz - 6.344 lei/kg.
Str. Socola, tel 131890, 126800; fax 135798; telex 22240

MOLDOMOBILA • MOLDOMOBILA • MOLDOMOBILA
ROMÂNIA, 6600 IAȘI, Str. Bucium nr.34
Tel.: 032/135263;Tx.: 22313-22255; Fax:(40,1)3125266-032/132967
mobilier de înaltă calitate, modern și de artă

PRINT COLOR SRL
Societate Mixtă Româno-Italiană produce pentru dvs.
material publicitar:
- autocolante din PVC și hîrtie
- termocolante
- foi cu antet
- cărți de vizită
- legitimații plastifiate
- sigle
- etichete
- prospecte
- coperți
- calendare
- imprimări: pixuri, brichete
- firme luminoase
Str. Săvescu nr. 3, tel. 114718, fax 117631

CAFEAUA DE DIMINEAȚĂ

Astăzi, mare sărbătoare a hramului la Bărboi

Aurel LEON

Ziua sfinților apostoli Petru și Pavel aparține Bărboiului, această biserică mîndrie a Iașului vechi și deopotrivă a celui contemporan. Bărboiul vine din secolul trecut, în forma actuală biserica fiind zidită între anii 1841-1844, dar în incintă a fost o altă biserică, surpată de vreme. Ctitorul bisericii vechi a fost un anume Ursu Bărboi, vornic al Țării de jos sub Ștefan Tomșa (1611-1615). Acesta era din familia Sturdza, așa că terenul aparținea Sturdzeștilor. Noul lăcaș a fost ridicat în principal cu cheltuiala marelui logofăt Dimitrie Sturdza, Bărboiul fiind leagănul acestei familii. În interiorul bisericii se află cavoul lui Ioniță Sandu Sturdza, fost domn al Moldovei între 1822-1828. Biserica a fost construită după planurile arhitectului grec Andrei Karidis, ajutat de maiștrii Athanasie și Gheorghe. Terminată în ianuarie 1844, ea a fost sfințită în iunie 1844, deci acum 160 de ani, primind hramul Sf. Petru și Pavel.

Bărboiul e implantat în cultura noastră prin faptul că în această biserică se află rămășițele lui Alecu Russo, patriotul care nu întîmplător alege din hronicele Moldovei drept moto la "Cîntarea României".

Alecu Russo a murit sărac sărac (1859), puțin înainte de marele act pentru care suferise surghiun la Soveja. A murit în casele surorii sale și a fost înmormîntat pe cheltuiala bisericii. Sora lui avea casa peste drum de turnul bisericii. Prilej astăzi să recitim profeția lui Russo. Căci zice el în "Cîntarea României":

"Se zice în carte că Domnul pre cei fără-delege cînd voește a-i prăpădi îi orbește și le însuflă cugete nebune și neînțălepte de mândrie... Domnii și boierii neamurilor ziseră între dînșii: să nu lăsăm popoarele noastre în odihnă, căci odihna deșteaptă gîndirea, și gîndirea mînă la faptă... să rîdicăm stavili, să semănăm zavistia și ura, și să însuflăm lăcomia cuprinselor și a prăzilor, și să împingem neamurile unele asupra altora, ca astfel să întindem domnirea și puterea noastră... și neamurile se dușmăniră și se pizmuiră între dînsele, luptându-se mereu ca să slăbească pe cele mai tari, ca să înghită pe cele mai slabe, nu spre folosul lor, ce spre folosul asupritorilor pămîntului... astfel popoarele se făcură părtașe la nelegiuirile și nedumnezeirea căpeteniilor lor, sleiră sîngele și topiră carne după oasele lor în luptă, pînă cînd, rănite și sîngerate și dîndu-și sufletul, cunoscură în sfîrșit rătăcirea lor, și cumcă toate limbile pămîntului sînt surori și fiice iubite ale Domnului... și vremea neînțălegerii trecu!..."

Scrise acum un veac și jumătate, slovele lui îmbibate de credință și patriotism consonează cu cîntările cele de-o vîrstă cu creștinismul ce vor răsuna azi sub bolțile de la Bărboi. De aceea, la marea sa sărbătoare de hram, din colțul lui modest cuvîntează Alecu Russo, cel care vine dintr-o familie de vechi

Biserica Bărboi din Iași

boieri basarabeni, iar de la strană îi răspunde diaconul Ion Creangă, ca în 1863. Slujba de pomenire pe care o va urca în tării soborul preoțesc astăzi, avîndu-l în frunte pe I.P.S. Daniel, Mitropolitul Moldovei și Bucovinei, îl va pomeni pe cel despre care N. Iorga spunea: "Dar ceea ce ar ajunge pentru a face din Russo unul dintre numele mari ale literaturii noastre e tînguirea intitulată «Cîntarea României»; va urma desigur diaconul Creangă care a fost deservent la această biserică între 1863-1865, locuind într-o cameră din casa parohială de lîngă turnul clopotniței, și care nu era cu nimic mai prejos de Alecu Russo, el fiind, cum spunea G. Călinescu, "poporul român însuși, surprins într-un moment de genială expansiune". Și întrucît, cum scrie Sadoveanu, Eminescu se simțea așa de bine cînd îl vizita pe Creangă în... fastuoasa sa reședința din Țicău, ori cînd colindau alături colțuri uitate de "tîrgul oropsit și blăstămat" (expresia lui Creangă), e de presupus că l-a adus pe "bădia Mihai" și pe la Golia și Bărboi să-i arate pe unde și-a ros ciubotele. Deci Creangă nu se cuvine a fi pomenit fără Eminescu, spre a fi împreună ca atunci cînd "erau poate cele mai fericite clipe pe care le-au trăit amîndoi în aceea sărăcie lucie, prietenia lor curată fiind suprema lor avuție".

Coborînd la cele lumești, vom afla că pe la începutul veacului al XVII-lea, boierul Ursu Bărboi, din neamul Sturdzeștilor, ajuns mare vornic al Țării de Jos, în timpul primei domnii a lui Ștefan Tomșa (1611-1615), a ridicat aici o biserică cu hramul Sf. Apostoli Petru și Pavel.

Grav deteriorată de cutremurul din 1829, această biserică ce era construită în stil moldovenesc își sfîrșește zilele în 1839. Actuala biserică a început a fi construită în 1841 și terminată în vara anului 1844, încît se împlinesc acum, în ziua hramului, o sută cincizeci de ani de la sfințirea lăcașului. Biserica a fost construită pe principala cheltuială a marelui logofăt Dimitrie Sturdza, cum spune pisania în limba română ce este așezată în pridvorul deschis, deasupra ușii de intrare. Din inscripția în limba greacă așezată în interior deasupra ușii de intrare reiese că lucrările au fost conduse de arhitectul Andrei Karidis, ajutat de Athanasie și Gheorghe. Lucrările propriu-zise au fost terminate în luna ianuarie 1849.

Zidită din blocuri de piatră, cu șiruri de cărămidă, cu învelitori de tablă pe părțile componente ale acoperișului, biserica e o construcție pe plan dreptunghiular cu mici abside semicirculare, mai scunde însă decît înălțimea zidului, flancate de pilaștrii prismatici sprijiniți pe soclu. Este o contructie tipică pentru ecleclism, avînd un portal exonartex deschis cu două rînduri de cîte patru coloane cu capiteluri dorice influențate de clasicism, și un amestec de elemente arhitecturale de stil neobizatin și clasic.

În interiorul bisericii se află mormîntul lui Ioniță Sandu Sturdza, domn al Moldovei între 1822-1828, cu o frumoasă piatră funerară din marmură albă, pe care este săpată o bogată inscripție în limba română. Pe latura dreaptă a naosului este zidit mausoleul familiei Sturdza, din marmură albă, cu trei inscripții în limba greacă și una în limba română.

De menționat atenția pe care familia prințului Dimitrie Sturdza din Elveția o acordă bisericii Bărboi.

Am repetat aceste amănunte din monografia Bisericii Bărboi spre a cinsti cum se cuvine asemenea bijuterie a Iașului cel cu suflet mare, Iașul lui Eminescu și Creangă, dar deopotrivă a lui Dosoftei și Varlaam. ■

CRONICA ORTODOXĂ

O biserică din Basarabia

■ renumiți altădată prin credința lor, oamenii au părăsit Biserica ori s-au rătăcit

Dan CIACHIR

După ocuparea Basarabiei de către trupele rusești și încorporarea acestui teritoriu în hotarele imperiului sovietic, soarta Bisericii de aici a fost mai mult decît tragică. Ajunge să spunem că din peste o mie de lăcașuri de închinăciune rămăseseră deschise mai puțin de două sute, iar din douăzeci de mănăstiri - numai una. În centrul Chișinăului fusese aruncată în aer clopotnița catedralei iar palatul mitropolitan demolat. Puținii preoți rămași, în orașele și satele din Basarabia, nu riscau să iasă pe stradă sau pe uliță îmbrăcați în reverendă. Nenumărate biserici au fost demolate, încît nu a mai rămas piatră pe piatră. Aceasta a fost și situația bisericii din comuna Sîngererii Noi, comună numărînd astăzi peste patru mii de locuitori, dintre care doar jumătate, după cum ne-a spus preotul paroh, și-au mai păstrat credința ortodoxă. Cît de veche va fi fost biserica acestei așezări aflată la o distanță de cincisprezece kilometri de orașul Bălți, nu putem ști. Nu i s-a păstrat amintirea nici în fotografie. Însă pe locul ei se ridică astăzi o biserică albă, frumos proporționată, încăpătoare și curată. Localnicii au pus mînă de la mînă și au construit-o în decurs de doi ani, astfel încît a putut să fie sfințită în vara lui 1992, primind hramul **Acoperămîntul Maicii Domnului**. Tot atunci, paroh al bisericii din Sîngerei Noi a devenit părintele ieromonah Sava Burduja, preot tînăr și cu studii teologice universitare.

Biserica din Sîngerei păstrează planul tradițional al mănăstirilor moldovenești, inclusiv acel spațiu dintre pronaos și naos afectat inițial gropniței. Pictura este de bună calitate, predominînd, ca și între icoane, chipul Maicii Domnului și al Sfîntului Nicolae pentru care basarabenii au o evlavie aparte. Un cafas încăpător, chiar spațios, adăpostește corul, iar deasupra lui se află clopotnița. Pe cîteva file de hîrtie bătute la mașină și atîrnate în pridvorul acoperit am putut citi lunga listă a enoriașilor care au contribuit la construirea bisericii și pe care preotul îi pomenește la slujbă în calitate de ctitori. Tot ei sprijină bănește și ridicarea casei parohiale care a început să prindă contur. Peste drum, în cimitirul aflat tot pe o colină, a fost construită o sală în care oamenii se adună cu prilejul parastaselor și pomenirilor, obicei păstrat în bisericile de pe ambele maluri ale Prutului.

Sosiți la Sîngereii Noi într-o zi de peste săptămînă, am plecat cu regretul că nu am putut lua parte la o Liturghie slujită în noua biserică înzestrată tot de localnici. "Fiecare gospodar a adus ceva: un preș, o scoarță, un prosop, o maramă", ne-a spus părintele Sava care va lăsa parohia unui preot de mir, după ce a reînființat-o. Existența lăcașului și-a preotului în sat va opri rătăcirile de la credință și va duce probabil la reîntoarcerea unor oi rătăcite în staulul lui Hristos. E nevoie de cateheză, de explicarea credinței creștine, de autentică activitate misionară. În biserica din Sîngereii Noi se slujește azi în limba română și preotul ni s-a plîns de lipsa cărților de cult: nu are nici măcar un octoih. E nevoie de cărți de slujbă, dar chiar și de lumînări, de ceea ce noi numim colportaj: adică cruciulițe, iconițe, cărți de rugăciune, după cum e nevoie, în primul rînd, de sprijin duhovnicesc. O serie de tineri basarabeni sînt astăzi bursieri ai unor seminare și facultăți de teologie din România și acesta e un lucru bun, deoarece în vremea stăpînirii comuniste preoții erau hirotoniți după o școlarizare sumară, adesea rapidă. Episcopul punea cu ușurință mîinile peste creștetul unor oameni necopți duhovnicește și poate chiar necorespunzători din punct de vedere canonic. Așa s-a făcut că în Basarabia, renumită altă dată prin credința sa, oamenii au părăsit biserica, s-au îndepărtat de ea ori s-au rătăcit. Acum, tot în condiții dificile, se reaprinde candela. Se construiesc biserici - atîtea cîte se construiesc - apar troițe la încrucișările de drumuri și crucile își reiau locul pe morminte. Nu vrem să ne pripim cu entuziasmul, dar biserica din Sîngereii Noi este o realitate. Una mărturisind rîvna credincioșilor basarabeni pentru Casa Domnului. **(continuare în numărul de mîine)** ■

Din scrisorile, telefoanele și audiențele zilei

■ Lucrătorii RAJAC au venit după șase luni

Dl. Liviu Isacovici, Bahlui 17. La această adresă este amplasată o cișmea care servește rezolvării problemelor casnice pentru mai bine de zece gospodării. Luni dimineață, în jurul orei 10,00, o echipă de intervenții aparținînd R.A.J.A.C. a venit la fața locului pentru o remediere imaginară, deoarece "oaza" de apă era în perfectă stare de funcționare. Numai rugămințile susținute ale locatarilor din această zonă au făcut ca meseriașii să nu disloce cișmeaua de la locul amplasării pentru a o "repara" în atelierele proprii. Este adevărat că o sesizare a fost făcută, dar în luna ianuarie, numai că de atunci, gospodarii săturîndu-se să aștepte lucrătorii R.A.J.A.C, au reparat-o singuri.

■ Tot respectul, domnule profesor, oriunde vă aflați

Dl. Vasile Amarie, profesor comuna Tătărași. Din dorința de-a înființa un muzeu al satului și avînd sprijinul nemijlocit al oamenilor de bine din localitate a colectat dovezi semnificative privitoare la activitatea laborioasă a dascălilor comuneі pe parcursul a mai multor zeci de ani. Astfel ne face cunoscut faptul că pe data de 1 august 1921, la Tătărași, se constituia o societate culturală, transformată ulterior în Căminul cultural "Lumina" sub auspiciile Fundației culturale "Principele Carol", unde sub directa îndrumare a neobositului profesor G. Bârleanu, s-au adunat materiale lingvistice și folclorice donate apoi Muzeului Limbii Române și Academiei Române. Președintele "sfatului conducător", profesorul Nicolae Bârleanu, în anul 1936 a scos unul din puținele ziare apărute la sate în acea perioadă, sub denumirea "Cuvântul Țăranului", organ independent de educație economică și culturală al "Asociației muncitorilor plugari" din județul Baia. Organul de propagandă s-a vrut a fi "ecoul intereselor reale și legitime ale țărănimii de pretutindeni înșelate", iar asociația, prin modul de organizare, "să poată obliga conducătorii politici să realizeze promisiunile făcute în campaniile electorale".

Pentru munca depusă, Vasile Amarie ar dori să adreseze pe această cale mulțumirile și urările sale de sănătate și bucurie fostului său profesor de limba română, profesorul Nicolae Bârleanu, actualmente pensionar în Iași.

■ Un buletin de identitate găsit

Dl. Vasile Rață, com. Holboca, ne-a informat telefonic că este în posesia unui buletin de identitate pe numele Vivian Căluțu, născută la 12 decembrie 1977, domiciliată în comuna Dobrovăț, județul Iași. Relații se primesc la bufetul din localitate. **(Corneliu OPREA)**

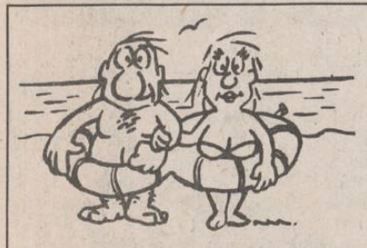

AGENȚIA DE TURISM NET

Casa Model - mezanin
Telefon 032/117596

LITORAL - SEZON ESTIVAL 1994

Serii de 7 zile (6 nopți) (1 PC-10.000 lei)	VENUS Hotel BRINDUȘA	JUPITER Hotel TISMANA	CAP AURORA Hotel ONIX
30 iunie-5 iulie	40.000 lei	59.800 lei	59.800 lei
6-11 iulie	42.000 lei	63.000 lei	63.000 lei
12-17 iulie	47.600 lei	67.000 lei	67.000 lei
18-23 iulie			
24-29 iulie			
30 iulie-4 august			
5-10 august			
11-16 august			
17-22 august			
23-28 august	58.800 lei	75.000 lei	75.000 lei
29 august-3 septembrie	50.400 lei	63.000 lei	63.000 lei
4-9 septembrie	36.000 lei	43.800 lei	43.800 lei

OFERTĂ TURISTICĂ

OFERTĂ SPECIALĂ
Complex Hotelier DOBROGEA-MAMAIA
(TV și telefon în cameră, pensiuni complete la 10.500 lei/zi)

30 iunie-5 iulie (6 PAX)	110.000 lei
6-15 iulie (10 PAX)	180.000 lei
16-25 iulie (10 PAX)	
26 iulie-4 august (10 PAX)	
5-14 august (10 PAX)	
15-24 august (10 PAX)	220.000 lei
25 august-3 septembrie (10 PAX)	209.500 lei
4-9 septembrie (6 PAX)	
10-15 septembrie (6 PAX)	105.000 lei

1 PAX = pensiune completă și cazare

Pentru cei care achită integral costul biletelor pînă la 1 iulie, se aplică o reducere de 3 %. Plata se poate face și în rate (minimum 10 % pînă la 1 iulie și 20 % după 1 iulie). La cerere, agenții noștri se pot deplasa la domiciliul Dvs. pentru eliberarea biletelor. Vă invităm la sediul Agenției de Turism "NET" să vizionați caseta video cu imagini din hotelurile incluse în oferta noastră !

PUNCTE DE VEDERE

În România, Justiția nu este independentă nici cît negru sub unghie

■ președintele Ion Iliescu a demonstrat că orice declarație a sa poate deveni aplicabilă

Cristian RACU

În ziarul ADEVĂRUL de luni, 27 iunie, a apărut un articol aparent inofensiv la rubrica "Astăzi vă răspunde", în care procurorul general al României, Vasile Manea Drăgulin, a făcut o serie de afirmații menite a înăspri și mai mult conflictul generat de casele naționalizate. El afirmă: "apreciez că în toate cazurile în care instanțele judecătorești au retrocedat imobilele naționalizate proprietarilor inițiali sau succesorilor acestora și-au depășit atribuțiile puterii judecătorești". În consecință, procurorul general al României declară că "aceasta este o prerogativă a puterii legiuitoare și ca atare instanțele judecătorești nu pot decide în acest domeniu" și de aceea "conform articolului 330 din Codul de procedură civilă, modificat prin Legea nr.59/1993" este posibil să declare recurs extraordinar în anulare împotriva acestor hotărîri judecătorești.

Acest eveniment a căzut ca o lovitură de teatru în cazul conflictului dintre președintele Ion Iliescu și Opoziție în privința declarațiilor făcute de primul în cadrul vizitei de la Bihor. De fapt, prin această mutare președintele și-a asigurat astfel spatele dovedind liderilor CDR că tot ceea ce a făcut este mai mult decît legal și se ridică un mare semn de întrebare asupra independenței Justiției în România.

Dacă în cazul declarațiilor de la Oradea poate fi vorba de proverbiala vervă a discursului prezidențial în fața mulțimilor adunate pentru a-l ovaționa, în cazul declarațiilor procurorului general este deja vorba de anularea oricărei forme de independență judiciară. Se crează astfel un precedent periculos prin care se dovedește că Președinția poate controla extrem de simplu Justiția dînd un simplu telefon celor pe care i-a investit în funcții de conducere la Parchetul General și Curtea Supremă de Justiție. În felul acesta, cetățeanul simplu nu va trebui să meargă cu jalba la judecătorie ci direct la Președinție pentru că acolo se manevrează toate treburile în materie de justiție.

Prin această mișcare discretă președintele Iliescu își asigură și atuul principal în conflictul cu Opoziția pentru că, pînă cînd aceasta va reuși să adune semnăturile necesare pe actul prin care se începe procesul de suspendare a conducătorului statului, acțiunea sa va deveni fără sens, știut fiind faptul că atunci cînd este vorba de interese majore lentoarea proverbială a Curții Supreme de Justiție se transformă într-o viteză cosmică.

În aceste condiții s-a dovedit încă o dată că la noi nu există o adevărată separație a puterilor în stat și că Justiția nu este independentă nici cît negru sub unghie rămînînd în continuare subordonată intereselor politice ale partidului aflat la putere. Tot ceea ce s-a întreprins pe plan extern pentru demonstrarea contrariului a fost dărmat cu un simplu interviu al procurorului general. ■

Pîine și spirit

Omeneasca grijă pentru mîncare nu trebuie să ne întunece mintea

Valeriu NEȘTIAN

Cu tot cuvîntul duhovnicesc - ca oameni, de nu mă înșel, nu putem trăi nici fără pîine! În covîrșitoarea lor majoritate, chiar acei ce disprețuiesc complet "pîntecul" și "mărunțișurile materiale", nu se pot dispensa de sărmanele merinde, de bucatele dătătoare de putere și bucurie ("moralul trupei începe de la stomac!", zicea Napoleon).

Atunci, de unde vin moda, concepția, chipurile superioară, în a privi "de sus" hrana de toate zilele? Din credința că aceasta ar exprima un stadiu etic inferior, niște îngrijorări străine părtășiei la viața spirituală? Nu e doar atîta, din nefericire! Scria monahul Nicolae Delarohia (în "Monologul polifonic") că acei scandalizați și ofuscați de "omeneasca, preaomeneasca" grijă pentru mîncare, de foarte multe ori se recrutează tocmai dintre înstăriții, îmbuibații și viețuitorii pe spinarea celorlalți (ori dintre cei bolnavi și bătrîni tare). Toți - **amatori de austeritate pe seama altora!** Or, **ascetismul,** ca să fie autentic, iar nu impostură, declamație, șiretlic (vezi ce cantități alimentare astronomice se consumă uneori pe la hramuri, praznice, agape...), se face pe cont propriu. Îndestularea nu-i tot una cu lăcomia; și nu trebuie să confundăm necesarul cu excesul, uzul cu abuzul!

De ce să ne fățărnicim? Viața normală înseamnă belșug, rodire, plinătate; nu pustiu, puținătate, uscăciune. Acel care a spus că oamenii nu trăiesc numai cu pîine a formulat cererea "pîinea noastră cea de o ființă dă-ne-o nouă astăzi"; a prefăcut apa în vin; a înmulțit pîinile și peștii; a comparat viața fericită cu un ospăț împărătesc. Și, ori de cîte ori a fost poftit, dimpreună cu ucenicii Săi, la masă, nu a pierdut ocazia unei comesenii frățești. Îmbucătura e fructul bunecuvîntat al muncii omului și al fertilității pămîntului. Numai **falșii idealiști, propăvăduitorii sărăciei pentru alții**, visătorii inepți, legănați de iluzii neroade, omit ceea ce sare în ochi. Postul, ajunul, asceza doar impuse devin nule.

Ajunși pe acest versant al ideii, să ne amintim bunăoară - Doamne, cît de lesne se mai "uită"! - cum, înainte de decembrie 1989, mulți "specialiști din agricultură", care, pasă-mi-te, "asigurau pîinea poporului", dirijau prin răcnete dezarticulate, de pe capra trăsurii sau de la portiera deschisă a mașinii, mai dihai ca boierii din cărțile propagandistice, "campaniile agricole socialiste". Care campanii agricole erau "garantate", în cea mai mare măsură, prin **munca forțată** a elevilor - nu însă din clasele în care învățau odraslele ștabărimii roșii!! - a studenților, a militarilor, a pușcăriașilor, a orășenilor salariați. În vreme ce numeroși săteni se îndeletniceau cu "alte treburi" (tîrguri, crîșme, sustrageri) și cu ridiculizarea celor ce roboteau silnic... Și care "agronomi", loveau, înjurau pe tineri, insultau birjărește pe profesori și pe alți supraveghetori; pe toți îi tratau (în condiții subumane) - chiar pe cei bolnavi și nevolnici - ca pe proprii lor robi, cu amenințarea "vă reclam la partid!"; și-i buzunăreau ca pe hoții de rînd la ieșirea din tarlale (ați uitat, tovarăși ex-promotori ai "Revoluției agrare", de la "stațiuni experimentale" ca Breazu, Galata, Cotnari, Miroslava, Maxut, Răducăneni, Cozmești etc., etc.?). Drept hrană, le dădeau, precum la închisoare, apă chioară, de regulă; îi înșelau fără jenă la normare și plată. Compensativ, probau o "mărinimie" supraumană cînd veneau "în control" tovarăși de la p.c.r., direcții agricole, inspectorate ș.a., pentru a-și umple în văzul lumii sarsanalele și portbagajele... Spre a nu mai vorbi pe ale lor însele... Ca de pe moșia proprie. Educativ, foarte educativ!!!

Negreșit, **nu cu orice preț și fără onoare se asigură pîinea** noastră cea de toate zilele. În schimb, **nimănui nu-i este îngăduit** să se resemneze; să fie nepăsător (deși "lenea-i cucoană mare ce nu cere de mîncare"); să fie chiulangiu; să aștepte ca alții (părinți, copii, rude, subordonați) să i-o dea "pe tavă", pe cît posibil, albă și caldă, sau să-și caute adăpost în idealități și vinovății iluzorii; să se facă, altfel grăit, că plouă. **Lucrurile trebuie așezate în cumpănă dreaptă.** Nu domnia absolută a materiei, ci primatul spiritului, al valorilor morale. Dar, totodată, supremația - tradițională la români - a faptei creatoare, a hărniciei și sacrificiului, a pîinii dobîndite cinsitit și demn. ■

ULTIMUL VAGON POȘTAL

Sînt invalid de război și de patru ani nu mi-am primit pămîntul

Subsemnatul Vizitiu Mihai, domiciliat în comuna Horlești, județul Iași, posesor al B.I. seria XN nr. 487026, eliberat de Poliția mun. Iași la data de 12 oct. 1971, apelez la bunăvoința dumneavoastră ca în limita posibilităților să mă ajutați în următoarea problemă:

- la reforma agrară din anul 1945 am fost împroprietărit cu suprafața de 1,09 ha teren arabil pe teritoriul comunei Voinești, jud. Iași. În termen util, am solicitat Comisiei Comunale pentru aplicarea Legii 18/1991-Voinești să-mi reconstituie dreptul de proprietate pentru terenul cu care am fost împroprietărit.

În baza cererii depuse, după întocmirea documentațiilor necesare, mi s-a eliberat adeverința nr. 848/10 aug. 1991, pentru reconstituirea dreptului de proprietate, adeverință care constituie dovada dreptului de proprietate pînă la eliberarea titlului de proprietar, dar nici pînă în prezent nu am intrat în posesia terenului respectiv.

Inițial mi s-a dat 0,50 ha teren arabil, urmînd ca restul de 0,59 ha finaț să îl primesc ulterior.

Deși de la aplicarea legii citate au trecut aproape 4 ani, nici pînă în prezent nu am primit această suprafață.

În fiecare an sînt purtat mereu pe drumuri de către primarul comunei Voinești-Iași, dar fără nici un rezultat, deși am depus toată documentația prin care fac dovada dreptului de proprietate.

Totodată precizez că sînt veteran de război și invalid de război (fără un picior).

Față de cele expuse mai sus și ținînd cont de rolul presei în respectarea legilor țării, apelez la bunăvoința dumneavoastră și vă rog să interveniți la forurile competente, prin orice mijloace, pentru a mă ajuta să intru în drepturile ce mi se cuvin, în concordanță cu legile țării.

Mihai VIZITIU

Apel către refugiații din Basarabia

Consiliul Național al Reîntregirii anunță persoanele interesate că a fost declanșată, la nivel național, o amplă acțiune sociologică referitoare la refugiații și descendenții acestora din teritoriile românești ocupate samavolnic de către armatele sovietice ca urmare a semnării Pactului Ribbentrop-Molotov, în vederea stabilirii statutului juridic de refugiat.

Pentru județul Iași, recensămîntul și sondajul de opinie ale refugiaților și descendenților acestora din Basarabia, Nordul Bucovinei și Ținutul Herța va avea loc începînd cu data de 27 iunie 1994, la sediul Partidului Democrat din Iași, str. Ștefan cel Mare și Sfînt nr. 47-49.

Persoanele interesate se pot adresa comisiei de recenzare (președinte - prof. univ. Ion Sîrbu, vicepreședinte prof. Andrei Stratulat, statistician Nicolae Pasat), zilnic între 10,00-18,00.

Pentru relații suplimentare va fi contactat dl. Vasile Diacon la telefon 112420, 112255 (P.D.) și 178291 (domiciliu).

WORLD CUP 94

Mondialul pe fugă

Doar Germania și Spania din grupa C

A căzut cortina și peste întîlnirile din grupa C După meciurile de luni noaptea, din grupa C, doar Germania și Spania vor continua cursa în Campionatul Mondial, pentru că nu prea văd cum s-ar putea califica și Coreea de Sud cu doar 2 puncte în clasament și golaveraj negativ.

Cînd nimeni nu se mai aștepta

Partida Germania - Coreea de Sud a fost una foarte disputată. După 3-0 la pauză pentru germani, coreenii au revenit spectaculos în repriza secundă și cu o tenacitate ieșită din comun au început să înscrie: 3-1, apoi 3-2. Ultimele minute de joc au fost pentru "nibelungi" de-a dreptul interminabile, coreenii băgîndu-i în corzi pe adversarii lor. Îmi revine și acum în memorie privirea pierdută a lui Ilgner, cînd balonul se îndrepta spre poarta sa. Dar pînă la urmă scorul a rămas 3-2, consfințind o victorie muncită a germanilor.

"Bătălie" între spanioli

Cea de-a doua partidă a grupei, disputată în același timp cu prima, a pus față în față reprezentativele Spaniei și Boliviei. Deși bolivienii au atacat mai mult, cei care și-au apropiat victoria au fost ibericii, dar nu fără emoții. Oricum, reprezentativa Boliviei și-a arătat, presupunem noi, adevărata valoare abia în ultimul meci din grupă, prea tîrziu pentru a-și apropia calificarea.

Dintr-o suflare

Grupa C: ■ Germania - Coreea de Sud 3-2 (3-0). Au înscris: Klinsmann (min. 12 și 37), Riedle (min. 19), respectiv Hwang S.H. (min. 52) și Hong M.B. (min. 63).

■ Bolivia - Spania 1-3 (0-1). Au înscris: E. Sanchez (min. 67), respectiv Guardiola (min. 18), Caminero (min. 66 și 71).

Clasament final

1. Germania	3	2	1	0	5-3	7p.
2. Spania	3	1	2	0	5-3	5p.
3. Coreea S.	3	0	2	1	4-5	2p.
4. Bolivia	3	0	1	2	1-4	1p.

Astăzi, pe micul ecran:

TVR 1, ora 19,25 Maroc - Olanda și Belgia - Arabia Saudită (grupa F), transmisiune alternativă.

Vremea calculelor

Grupele preliminarii s-au terminat (sau sînt pe terminate), echipa României (o știm cu toții!) a cîștigat grupa A, întrebarea care se pune acum este: "cu cine vom juca în turul următor?".

Mai mulți cititori ne-au sunat la redacție solicitîndu-ne amănunte asupra modului de cuplare a echipelor în optimi. Să revenim pentru o mai bună înțelegere asupra tabelului optimilor:

2.07 C1 - A3/B3/F3
2.07 A2 - C2
3.07 - F2 - B2
3.07 A1 - C3/D3/E3
4.07 F1 - E2
4.07 B1 - A3/C3/D3
5.07 D1 - B3/E3/F3
5.07 E1 - D2

La sfîrșitul desfășurării meciurilor din grupe, după cum se știe, două din echipele clasate pe locul III sînt eliminate. Aceste două echipe sînt tăiate din tabloul optimilor. La ora cînd scriu aceste rînduri se cunoaște faptul că echipa C3 (în speță Coreea de Sud)) nu s-a calificat, deoarece singura echipă care mai poate termina pe locul III în grupă este Camerunul, în cazul unui egal cu Rusia (grupa B). Cititorii "Monitorului Sport" de astăzi vor fi mai bine edificați, ei cunoscînd rezultatul meciului Rusia - Camerun. Să admitem, pentru exemplificare, cazul susamintit, în care echipele din grupa B și C sînt eliminate. În această situație, tabloul optimilor ar arăta astfel (vom trece doar meciurile care implică echipe clasate pe locul III):

C1 - A3/F3
A1 - D3/E3
B1 - A3/D3
D1 - E3/F3

Singura cuplare posibilă este: C1 - A3, A1 - E3, B1 - D3, D1 - F3.

Interesant este cazul în care D3 nu întrunește condițiile pentru calificare. În această situație se observă că echipa SUA (A3), va juca cu ... B1 (singura situație posibilă). Deci, cu Brazilia, nu cu Germania!

În ceea ce privește echipa noastră, ea va juca cu echipa clasată pe locul III în grupa D (probabil Bulgaria). Dacă D3 nu se califică (lucru posibil în cazul unei înfrîngeri la scor a Bulgariei în fața Argentinei!), vom avea neplăcuta surpriză de a ne întîlni cu a treia clasată din cea mai echilibrată grupă (E). Care poate fi chiar și ... Italia! **(Grupaj realizat de Dan BAHRIN și G.I. NICOLAE)**

P.S. Singurul joc din optimile de finală cunoscut la această oră este A2 - C2 (Elveția - Spania, 2.07, la Washington).

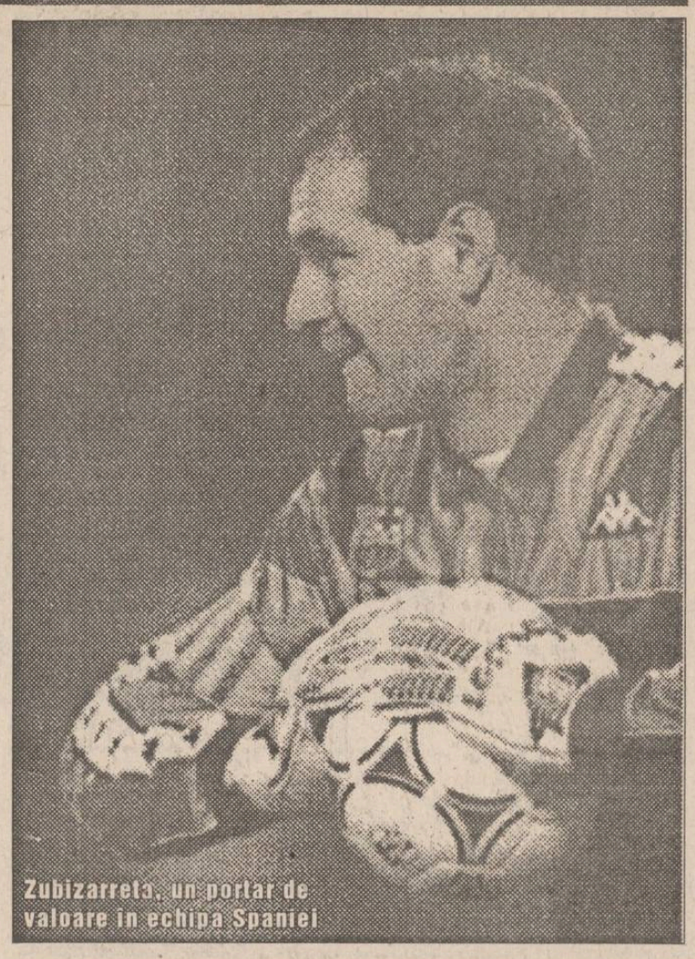

Zubizarreta, un portar de valoare în echipa Spaniei

Fotbal

Cadeții s-au calificat la turneul final

După ce anul trecut juniorii Politehnicii Iași au cucerit titlul de campioni naționali, iată că și în acest sezon colegii lor mai mici, cadeții, au reușit o spectaculoasă calificare la turneul final ce va avea loc în perioada 11-14 iulie la Cîmpulung Muscel. Ieri, în ultima zi a fazei zonale de la Iași, cadeții Politehnicii au terminat nedecis, 0-0, cu F.C. Farul Constanța, rezultat care, coroborat cu victoriile anterioare cu Inter Sibiu (3-2) și C.S.S. Vaslui (3-0), i-a propulsat pe elevii profesorului Marian Moldovan la turneul final, unde-și vor disputa titlul în compania celorlalte trei cîștigătoare de zonă. În cealaltă partidă a grupei, C.S.Ș. Vaslui - Inter Sibiu 3-1. **(Leonard CĂNĂNĂU)**

Citiți-ne în fiecare dimineață!

În perioada Campionatului Mondial de fotbal, "Monitorul Sport" are o frecvență de apariție zilnică, astfel încît cititorii noștri pot fi mereu la curent cu rezultatele, clasamentele și ultimele știri legate de World Cup '94. "Monitorul Sport" este cel mai prompt ziar de sport din România. Despre meciurile care se vor încheia la ora 4,15 dimineața puteți citi amănunte cumpărînd numărul de mîine al "Monitorului Sport" la 6,30 dimineața.

Cu numai 100 de lei veți afla totul despre World Cup '94.

Opinia unui șlefuitor de talente

"Trecem cu siguranță de optimi"

■ declară antrenorul constănțean Iosif Bükösi, cel care l-a descoperit pe Hagi

Antrenorul echipei de cadeți F.C. Constanța, care în aceste zile a participat la Iași la faza zonală a campionatului național, este reputatul șlefuitor de talente, Iosif Bükösi, cel care l-a descoperit și crescut pe super starul Gică Hagi. Fiind cunoștințe mai vechi, încă din anii '80 pe cînd încercam să-mi obțin transferul pe linie sportivă de la Constructorul Iași la formația de pe Litoral, l-am abordat frontal la o discuție pe teme fotbalistice, "punctul de fierbere" fiind bineînțeles Gică Hagi.

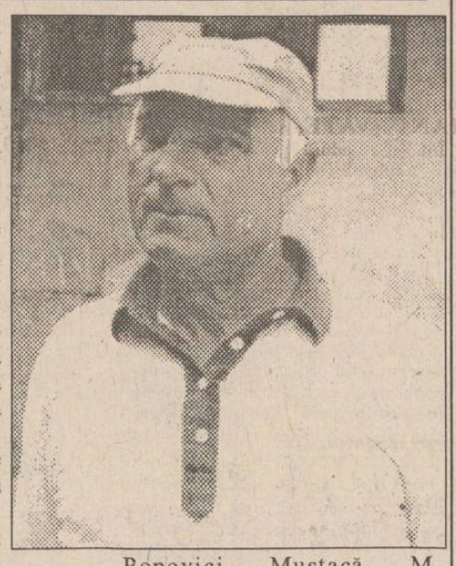

- Cîteva considerente privind evoluția lui "Maradona din Carpați" la actuala ediție a World Cup...

- Gică a fost strălucitor în disputa cu Rincon și Valderrama, favoriții lui Pelé evoluînd ca simpli debutanți în fața decarului român. Cu elvețienii a jucat în nota echipei, avînd un plus la capitolul inventivitate față de coechipieri. Cu siguranță că atmosfera de seră din stadionul acoperit i-a vlăguit pe români care, la un moment dat, nu mai aveau aer. Cu yankeii, Hagi a avut din nou o evoluție bună, chiar și în faza defensivă, lucru rarisim în cariera sa.

- Cît a durat perioada dobrogeană a lui Hagi?

- Îmi amintesc că acum 19 ani a venit la Farul un puști de-o șchioapă, dar foc de talentat. În timp, am căutat să-i cizelez defectele și să-i perfecționez calitățile: driblingul irezistibil, pasa și mai ales șutul care a îngenunchiat cam toți marii goalkeeperi ai lumii. L-am avut pe Hagi în echipă pînă în anul 1981, cînd a plecat la Luceafărul. Apoi a reușit la facultate la Craiova, dar a fost înmatriculat la București și a jucat la Sportul Studențesc.

- În vacanțele de pe Litoral trece să vă vadă?

- Nu în mod special, însă cînd ne reîntîlnim la stadion discutăm cîte în lună și-n stele.

- Ați primit vreun ban din transferul lui Hagi?

- În mod normal trebuia să primesc 0,5% în valută sau 5% în lei din totalul sumei de transfer. Din cele 3 milioane de dolari luate de la Real Madrid, clubul Steaua a oferit echipei din Regie 1,5 milioane de dolari, oprindu-și restul. În mod normal, 7-8 mii de dolari mi-ar fi revenit mie. Pentru a primi această valută am aprobarea scrisă a Federației, însă clubul militar nu vrea să-mi avanseze banii. De fapt, nici F.C. Constanța nu a primit nimic. Ar trebuit să mă judec și cred că pînă la urmă chiar așa am să și fac.

- Ce alte talente au fost descoperite de dumneavoastră?

- I-am avut elevi pe Mănăilă, Popovici, Mustacă, M. Georgescu, Stere (toți la Farul Constanța), Tufan (actualmente la Steaua București), Cristi Mihalea (joacă cu Ciucă de la Sportul Studențesc în Liga a doua în Germania), Chirea, Axinciuc, Melenco (Portul Constanța).

- Cine a preluat funcția de președinte al clubului de pe Litoral?

- În urma numirii lui Petru Buduru ca vicepreședinte la Dinamo București, destinele echipei constănțene au fost preluate de Jean Garabet, iar în funcția de președinte onorific a fost "uns" Teodor Pîlcă. Staff-ul tehnic a rămas același, cu Gheorghe Constantin - principal, Florin Marin și Bebe Ionescu - secunzi.

- Pînă unde va urca România la World Cup?

- Vom trece cu siguranță și de optimi... **(A consemnat Leonard CĂNĂNĂU)**

Campionatul german pentru mașini de turism (DTM)

Vulcanicul Nicola Larini învinge

Campionatul german pentru mașini de turism (DTM) a fost încă de la înființarea sa (1975) un campionat "tare". Mulți piloți de valoare care nu-și mai găseau locul în echipe de Formula I veneau să se întreacă în acest campionat, care a avut și are o mare priză la public. Aceasta se datorează în primul rînd faptului că piloții se-ntrec cu mașini care la exterior seamănă cu mașinile de serie. Spectatorul de rînd are credința că mașina sa Alfa Romeo sau Opel Calibra se-ntrece pe pistă. De fapt, aceste mașini sînt adevărați lupi îmbrăcați în haină de oaie. Sub o caroserie normală se ascund soluții tehnice de ultimă oră și motoare ultraperformante.

Duminica ce a trecut, la Norisring a avut loc a cincea etapă din acest campionat, etapă ce a fost deosebit de disputată, avîndu-l în prim plan pe italianul Nicola Larini. Fost pilot de Formula I, Nicola a avut brațul drept secționat în urma unui accident de elicopter. Nu s-a lăsat învins și, după 14 operații și trei ani iată-l, din nou, în fruntea întrecerilor. S-ar părea că-l așteaptă un nou contract în Formula I. În prima rundă, Larini a plecat de pe locul IV și încet-încet s-a apropiat de locul I, loc ocupat de fostul campion mondial de Formula I Keke Rosberg, care pilotează un Opel Calibra. Dar la capătul unei linii drepte Keke a rămas fără frîne și am putut vedea cum un pilot de valoare frînează o mașină de la 275 km/oră fără pedala de frînă. Finlandezul a pus de două ori mașina de-a latul, în final izbind taluzul de protecție cu spatele mașinii. O dovadă de măiestrie și sînge rece care puțini piloți o au. Ajuns pe locul I, Nicola Larini nu a mai cedat șefia cursei, el cîștigînd prima rundă urmat de piloții de la Mercedes, Van Omme și Klaus Ludwig. În runda a doua, aflat acum pe locul I pe grila de start, lui Larini nu-i pleacă mașina. Ajunge pe locul XII și iarăși începe o cursă nebunească de recuperare. Numai că de data asta italianul a pus prea mult "foc" în pilotajul său și l-a împins din urmă atît pe Klaus Ludwig cît și pe Van Ommen, amîndoi fiind scoși de pe pistă din această cauză. În acest moment, Larini a fost chemat la stand și penalizat cu 10 secunde pentru modul periculos în care a pilotat. Ieșit din nou pe pistă, Larini a reușit să-l mai depășească odată pe Klaus Ludwig, iar în ultima tură l-a depășit și pe Kurt Thim de pe locul II, pierzînd locul I în ultimă instanță. În clasamentul general al acestei competiții, conduce Klaus Ludwig, urmat de vulcanicul Nicola Larini. **(Victor GRĂDINARIU)**

TELEX INTERNATIONAL

Elisabeta Lipă, între protagoniștii Regatei Henley

Campiona olimpică în proba de schif simplu, Elisabeta Lipă (România), va lua startul miercuri, la ediția din acest an a tradiționalei Regate Henley la canotaj academic, ce se va desfășura pe Tamisa. Peste 70 de echipaje vor fi prezente la întreceri, între care se detașează "optul" Marii Britanii, format din canotori de la Universitățile Cambridge și Oxford, dar și vice-campionul olimpic Vaclav Chalupa (Cehia) sau germanul Andre Willms. La feminin, alături de Elisabeta Lipă, vor concura Jana Thieme (Germania) și Marnie McBean (Canada), două dintre cele mai bune canotoare la ora actuală. "Henley Royal Regatta" va fi urmărită de circa 25.000 de persoane, mai mult deci ca la un campionat mondial de canotaj. Un motiv în plus pentru londonezi de a-și etala garderoba, întrecerile de pe Tamisa prilejuind, ca în fiecare an, "reorientarea" modei, în funcție de echipamentul sportivilor.

Mansell, "musafir" în Formula 1

Fostul campion mondial, Nigel Mansell, va reveni în Formula 1 doar pentru o singură cursă, cea de la Magny Cours de duminică, a anunțat echipa Williams. În vîrstă de 40 de ani, englezul îl va avea drept coechipier pe Damon Hill, în ceea ce el a numiț "apariția surpriză". "Este foarte emoționant și, dacă n-aș fi așa obosit, poate că aș zîmbi. Nu trebuie să facem nici o greșeală, avem mult de muncit și este foarte important ca toți să lucreze împreună pentru a realiza ce ne-am propus" a declarat Mansell într-un interviu acordat televiziunii britanice. Apariția lui Mansell la MP al Franței va pune, astfel, capăt speculațiilor conform cărora englezul va abandona definitiv Formula IndyCar în care activează în prezent.

CENTRUL ROMÂNO-AMERICAN DE DEZVOLTAREA INTREPRINDERILOR PRIVATE de pe lîngă UNIVERSITATEA AL. I. CUZA IAȘI

organizează concurs în ziua de 13.07.1994, ora 9,00, la sediul centrului, pentru ocuparea postului de

SECRETAR II

Condiții:
■ studii superioare ■ cunoașterea limbii engleze ■ lucru pe calculator ■ lucrări de secretariat.

Candidații vor prezenta pe lîngă cererea de înscriere la concurs următoarele acte:
■ copie după diplomă ■ adeverință medicală ■ recomandarea de la ultimul loc de muncă din care să reiasă profilul moral și profesional ■ curriculum vitae ■ declarație scrisă că nu a suferit condamnări penale ■ copie după carnetul de muncă cap. I și IX sau I și VI.

Relații suplimentare se pot lua de la sediul Centrului care se află în clădirea Corpului B al Universității Tehnice "Gh. Asachi", B-dul Copou nr. 13 sau la telefon 144760, interior 222.

FIRMA NEST

vinde
en gros
și en detail
♦ mobilier din PVC pentru grădină (import Grecia);
♦ umbrele multicolore;

en gros
♦ Busuioacă de Bohotin - Podgoria Huși - preț 840 lei sticla;
♦ planetare GLENTZER.

Prețuri negociabile

♦ șervețele import (100 buc./pachet) 655 lei/pachet

DEPOZIT
str. C.A. Rosetti nr. 1 (Podu de Fier), lîngă Agenția Loto-Prono.
Program:
luni-vineri 9^{00}-18^{00}
sîmbătă-duminică 10^{00}-13^{00}.

NORD-EST GROUP S.R.L.

TV EUROPA NOVA
canal 54

Miercuri, 29 iunie ora 22^{30}:

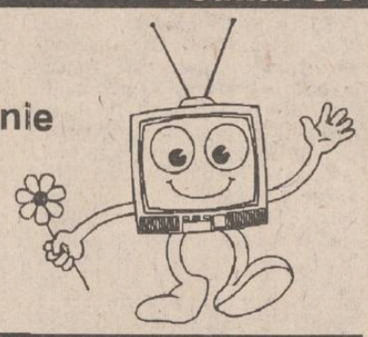

Parantezele adevărului

invitat: Corneliu Ștefanache

10.000 kilometri de parcurs

Ulei Mega 20W40, 15W40 - 4750 lei/litru
Își păstrează caracteristicile pe o perioadă de 10.000 km rulați.
Pentru rularea a 10.000 km se folosesc
3 l x 4750 = 14.250 lei
Manoperă schimbat ulei - 1 schimb x 1000 lei = 1000 lei
TOTAL = 15.250 lei

Ulei obișnuit - 1800 lei/litru
Își păstrează caracteristicile pe o perioadă de 2500 km.
Pentru rularea a 10.000 km se folosesc
4x3 l = 12 l x 1800 = 21.600 lei
Manoperă schimbat ulei - 3 schimburi x 1000 lei = 3000 lei
TOTAL = 24.600 lei

Ulei la prețul de 3300 lei/litru
și păstrează caracteristicile pe o perioadă de 5000 km rulați.
Pentru rularea a 10.000 km se folosesc
2x3 l = 6 l x 3300 = 19.800 lei
Manoperă schimbat ulei - 2 schimburi x 1000 lei = 2000 lei
TOTAL = 21.800 lei

MICA PUBLICITATE

EXTRACT PENTRU SLĂBIRE RAPIDĂ

Fiecare dintre noi a căpătat de-a lungul timpului, din diferite motive, cîteva kilograme în plus. Puteți scăpa cu ușurință de această povară folosind extractul hidroalcoolic cu plante aromatice pentru slăbit

Snelli & Natura

Extractul a fost pus la punct, după ani de experiențe, de către medici recunoscuți, în laboratoarele italiene. Folosind acest extract, cîte 40 de picături înainte de fiecare masă, veți obține, în 2-3 săptămîni, rezultate spectaculoase, care vă vor uimi și pe d-voastră.
Peste tot în lume, zilnic, milioane de oameni își păstrează silueta folosind cu succes

Snelli & Natura

Fiecare cutie pe care v-o oferim, în afară de cele două sticluțe cu Snelli & Natura, contine și modul de întrebuințare în limba română. Gratuit, în aceeași cutie primiți două rețete Snelli & Natura care vă ajută dacă suferiți de constipație sau de retenție de apă.
În aceeași cutie vă punem, de asemenea, la dispoziție și o fișă de dietă pe care veți putea urmări evoluția greutății d-voastră.
Compania **NEST** vă oferă această minune a medicinei contemporane la prețul de **70.000** lei.

Telefonați la numărul 117596 și veți primi extractul
Snelli & Natura
la sediul firmei sau acasă, în maximum 48 de ore.

ROCKERI

În fiecare seară, începînd cu ora 18[00], audiții muzicale ROCK, oferite de *Radio NORD-EST*, completate de o bere rece oferită de firma **NOS**, în atmosfera plăcută, relaxantă și tinerească din

ȘTRAND

MUZICĂ BUNĂ, PREȚURI MINIME

ȘOFERI!

Cel mai ieftin ulei american original se află acum în Iași!

MEGA OIL

Este recomandat a fi folosit pentru toate tipurile de motoare (benzină, motorină). 20W40; 15W40; SAE40

La prețul de numai 4750 lei/litru veți găsi aceste tipuri de ulei la următoarele magazine și stații service:
■ **AUTO MOTO VELO** Păcurari ■
■ **SILVANA** - Piața Păcurari ■
■ **AUTOSERVICE** Păcurari ■
■ **MONTEGO** - Păcurari ■
■ **DACIA** - B-dul Independenței ■
■ **IGMA** - lîngă Mănăstirea Golia ■
■ **IMPEX CLEDOR** - str. Armeană ■
■ **FIX** (Reprezentanța PREMS) - lîngă Patinoar ■
■ **INTERAUTO** - Oancea ■
și la stația de benzină **MACEDONIA.**

Garantat 10.000 km

AUTO-MOTO

■ Vînd Audi 100. Tel. 126835, după ora 16,00.

ELECTRONICE

■ Vînd videorecorder german, marca Seg, sigilat. Tel. 110241, după ora 20,00.

CASE, TERENURI

■ Vînd casă în comuna Dumești, central, vizavi de școală, teren 1400 mp, locuință cu toate anexele unei gospodării. Tel. 0341-46026, Onică Dan, Bacău, sau 0336-14788, Onică Alexandru, Piatra Neamț.

■ Vînd (sau schimb cu două garsoniere) apartament cu două camere, confort I, zona Frumoasa, și apartament cu trei camere, semidecomandat, zona Alexandru cel Bun. Tel. 164696.

■ Vînd apartament 3 camere, confort II. Preț fix 10.000.000 lei. Tel. 138101.

■ Vînd garsonieră, zona Integrata Pașcani, str. Grădiniței nr. 12. Relații la tel. 761104. (3041)

VÎNZĂRI

■ Vînd congelator "Filco", în perfectă stare de funcționare. Tel. 130447, după ora 16,00.

LOCURI DE MUNCĂ

■ S.C. INTERNATIONAL IMPEX S.R.L. angajează secretară cu atestat. Informații la tel. 116209. (3049)

DIVERSE

■ Vineri, 1.07.1994, la orele 8,00, va avea loc la Cantina S.C. TEROM S.A. examinarea candidaților înscriși pentru obținerea certificatului de pompier civil profesionist. (3061)

■ Am slăbit într-o lună 8,3 kg și-mi mențin greutatea. Aflați cum! Tel. 032/143493.

■ Numerele 14, 15, 16 , 17 și 18 ale "Magazinului parapsihologic" le găsiți la librăria de lîngă Poșta Tătărași.

■ Tratez parodontopatii (gingivite, parodontoze etc.) prin bioenergie și acupunctură în 10 ședințe. Programare la telefon 173534.

FELICITĂRI

LA MULȚI ANI!

Pentru
PETRONELA CASAPU,
cu ocazia zilei onomastice, multă sănătate, fericire, împlinirea tuturor viselor de copil, din partea tăticului
LA MULȚI ANI!

LA MULȚI ANI!
pentru
BLĂGEANU PETRONELA, TIMOFTE PETRU
la aniversarea zilei onomastice, din partea celor dragi.

Proaspetei mămici
PETRONELA HARTON,
LA MULȚI ANI!
și multă sănătate alături de cei dragi, din partea familiei Cozma.

■ La cei 78 de ani, cu ocazia zilei onomastice, soția Anica, fiul Nicu nora Lenuța și nepoții Aurel, Daniel, Maricel și Florin urează lui Pohonțu Petru, din Popești, un călduros "La mulți ani" și multă sănătate. (3065)

■ Multă sănătate, fericire și "La mulți ani" pentru dragii noștri părinți, Pavel și Petria Hadîrcă, din partea copiilor.

■ Nu vă avem decît pe voi, părinți, și cu voi viața este fericită, ne îmbogățiți gîndirea și ne încălziți inima. "La mulți ani" pentru părinții noștri Ana și Petru Pintilie din Dumești-Iași, din partea fiicelor Mina și Ioneia.

■ Cu prilejul sărbătoririi zilei onomastice, sincere felicitări și "La mulți ani" domnului director Pavel Gorincioi și doamnei contabil-șef Paula Breaur din partea colectivului Direcției Difuzării Filmelor - Iași.

■ Cu ocazia sărbătorii Sfinților Apostoli "Petru și Pavel", familia Tacu urează nașului Stofor Pavel un călduros "La mulți ani!".

■ Crețu Constantin, fost elev la Liceul "M. Eminescu", actualmente elev la Liceul C.F.R., urează mamei sale, alături de fratele lui, Nicușor, multă, multă sănătate. (2885)

DECESE

Cu sufletele zdrobite de durere, Coca - soție, fiicele, ginerii și nepoții anunță că a încetat să mai bată inima celui mai iubit și drag soț, tată, socru și bunic,
TRAIAN ZAVATE,
61 ani. Întristarea adusă de dispariția fulgerătoare a acestui suflet bun și blînd ne va urmări toată viața. Înmormîntarea va avea loc joi, 30 iunie, ora 11,00, la cimitirul din comuna Ruginoasa. Fie ca sufletul lui să se odihnească în pace găsindu-și liniștea de care nu a avut parte în timpul vieții.

Cu nemărginită durere în suflet, familia Hudughianu reamintește celor care i-au cunoscut și iubit că azi se împlinesc 2 ani de la trecerea în eternitate a celor care au fost soț și fiică,
HUDUGHIANU PETRONELA și PETRU.
Comemorarea va avea loc în str. Mizil nr. 1, sîmbătă, orele 13,00.
Fie-le țărîna ușoară.
Familia îndurerată.

Cu regret în suflet, copiii, ginerele, nora și nepoții anunță trecerea în neființă a celei ce a fost
DUCA ELENA
după o lungă și grea suferință.
Înmormîntarea va avea loc astăzi, 29.06.1994, în satul Osoi.
Dumnezeu să o ierte.

■ Familia Blaga Vasile împreună cu rudele apropiate anunță cu profundă durere stingerea din viață a celei care a fost ANA BLAGA. Înmormîntarea joi, 30 iunie 1994, ora 12,00, la cimitirul Eternitatea. Nu te vom uita niciodată. (3060)

CONDOLEANȚE

Colectivul S.C. "Construcții Hidrotehnice Iași" S.A., secția Reparații Iași, transmite sincere condoleanțe familiei Pogănescu Maria pentru marea durere pricinuită de pierderea soțului
POGĂNESCU JĂNICĂ.

■ Familia Jemna și Tiberiu Lăzescu și Mircea Vlad sînt alături de Irina - fiică și Elena - soră în greaua pierdere suferită de decesul dragei lor MARIA BĂLȚATU și transmit întreaga lor compasiune și sincere condoleanțe familiilor Antonescu și Paulescu. Dumnezeu să o odihnească în pace.

Colectivul Serviciului Dispecer al FRE Iași este alături de colegul lor inginer Ternure Valer la marea durere pricinuită de decesul tatălui - socru și transmite sincere condoleanțe familiei îndoliate.

■ Pentru cea care a fost o bună mamă și bunică, COZMA AURICA, locatarii blocului D2, sc. A, str. V. Lupu 126 transmit sincere condoleanțe familiei îndurerate. Dumnezeu să o ierte. (3055)

■ Colectivul Biroului Sinteze din cadrul S.C. FORTUS S.A. Iași, Uzina de utilități, transmite sincere condoleanțe colegei lor ing. Albu Iulia pentru pierderea suferită. (3057)

■ Colectivul tehnic din cadrul S.C. FORTUS S.A. Iași, Uzina de utilități, este alături de colega lor ing. Albu Iulia și transmite sincere condoleanțe. (3056)

Familia Constantin este alături de familiile Ciobanu și Crusos la marea durere suferită și transmite condoleanțe familiilor îndoliate.

S.C. CIROROM S.R.L. IAȘI

Telefon 174054
vă oferă
SISTEME DE CALCUL PERFORMANTE

386/486/PENTIUM, în orice configurație.
Imprimante, accesorii, la prețuri foarte avantajoase.
486 DX 2/66, 4M RAM, HDD 170M, monitor SVGA LR 14", FDD 3,5" - **1880$.**
386 DX/40, 4M RAM, HDD 170M, monitor SVGA LR 14", FDD 3,5" - **1240$.**
Prețurile nu includ T.V.A.
Înainte de a cumpăra, consultați și oferta noastră!

S.C. FOODLAND S.R.L.

unic distribuitor în Iași al excelentului
"ROYAL SMITH",
licență Scotland,
și al brînzei topite
"La vache qui rit"

Pentru comenzi mari, practicăm o reducere de pînă la 8%. De asemenea, vă oferim o gamă variată de produse alimentare și cosmetice.
Adresa: magazin - Alexandru cel Bun, bl. H4, parter, tel. 157034, fax 131667.
depozit - Baza 3, tel. 132888/int. 148.

S.C. E.M.I. S.R.L.

Vă oferă:
● produse textile și încălțăminte de sezon ●
● mașini de spălat ALBALUX 7 și 15, AUTOMATIC ●
● televizoare color și alb-negru ●
● frigidere și congelatoare ●
● aragaze cu 2,4,5 ochiuri ●
● aparataj electric ●

PREȚURI IMBATABILE!
Program: zilnic 8.00 - 20.00, sîmbătă, 8.00 - 16.00
Bulevardul Independenței 19, bloc B 1-5, parter, telefon/fax: 117530

S.C. "SIROCO" S.R.L.

Str. Armeană nr. 13, bl. G6 (lîngă H. Centrală)
vă oferă
EN GROS
produse cosmetice FARMEC-CLUJ
✶ fixativ ✶ creme ✶
✶ deodorante ✶
NOI SÎNTEM MAI APROAPE DE DUMNEAVOASTRĂ

FIMEX

O ALEGERE INSPIRATĂ
Distribuitor autorizat
GOLDSTAR
● televizoare ●
● video casetofoane ●
● casetofoane audio ●
Str. Cuza Vodă nr. 10. Telefon/fax 117307.

AGENȚIA DE TURISM MOLDAVIA

Iași, str. 14 Decembrie 1989, nr. 4
(fost Ștefan cel Mare nr. 4)

organizează excursii în țările:
TURCIA - 29 iunie;
POLONIA - 1 iulie.
NOU
Excursie de 9 zile în TURCIA, cu plecare pe 15 iulie, pe itinerarul ISTAMBUL-CEANACALE-TROIA-PERGAMON-EFES-IZMIR.

Agenția oferă locuri pe LITORAL în stațiunile **MAMAIA** și **SATURN,** precum și bilete de odihnă și tratament în toate stațiunile din țară.

Înscrieri și informații la sediul agenției și la telefon 112564, zilnic între orele 7,30-19,30.

Angajăm
TONETARI cu carte de muncă și salariu fix
Înscrieri pînă joi, 30.06.1994, ora 14,00, la Agenția NET
(Casa Modei - mezanin)

Magazinul SIRATON

Str. Carpați nr. 14, tel 126690
vă oferă în exclusivitate
muzică orientală
de cea mai bună calitate
pe casete audio
ALL SOUND

The Times of Romania

Cea mai citită publicație în limba engleză tipărită în România publică anunțurile dumneavoastră pentru cititorii din străinătate și pentru turiștii străini din țară.

Puteți publica în* The Times of Romania *anunțuri matrimoniale, cereri și oferte de asociere, oferte și cereri de mînă de lucru, oferte turistice, alte anunțuri.

The Times of Romania ***se distribuie săptămînal în marile hoteluri din țară, în ambasade, în consulate, tuturor companiilor mixte din România și în 18 țări din Europa de Vest și din S.U.A., pe bază de abonament.***

***Anunțurile dumneavoastră se primesc zilnic, la sediul cotidianului* MONITORUL. *Traducerea anunțurilor în limba engleză este asigurată de serviciul de specialitate al săptămînalului* The Times of Romania.

SERVICII

Denumirea serviciului	Observații	Telefon adresă
Reparații		
Reparații	frigidere și instalații frig la domiciliu. S.C. 6M	161331
Reparații	TV color și AN la domiciliu, garanție	126927
Reparații	mașini cusut și de scris la domiciliu	124693
Reparații	TV color și AN, tragere în bandă. Sonor E. Nova	128356
Reparații	frigidere, instalații frig și bobinaj	122836
Diverse		
Meditez	matematică pt. admitere la facultate, 2000 lei/h.	128563
Execut	traduceri impecabile în toate limbile de circulație	118191
Execut	mici reparații casnice	144901
Execut	reparații aragaze și piese de schimb	144901
Execut	lucrări dactilografie	129204
Servicii medicale		
OPTICA 34	consultații oftalmologice cu medic . Montăm orice fel de ochelari (găsiți lentile sferice, cilindrice și pt. cataractă).	164062
PROFAMILIA	orice analiză de laborator	117008
Servicii video-foto		
INTER-MARKET SRL Magazinul KODAK	Filmări video și orice servicii foto.	114210

Toate societățile comerciale (inclusiv persoanele fizice) care doresc să apară în această rubrică sînt așteptate la departamentul de mică publicitate al ziarului.

TELEFOANE UTILE

☎ SALVARE: 961
☎ POMPIERI: 981
☎ POLIȚIE: Inspectoratul Județean 146666, 140720, 146840; Municipiu - 146850; Serviciul Circulație - 140070.
☎ SERVICIUL ROMÂN DE INFORMAȚII - 145093, 146015
☎ A.C.R.: 112345; Service Bucium - 130177
☎ AGENȚIA C.F.R.: 147673
☎ INFORMAȚII GARĂ: 146333
☎ AUTOGARĂ: 146587
☎ TAXICOM: 953, 146593
☎ AGENȚIA TAROM: 115239
☎ INFORMAȚII AEROPORT: 178126
☎ STAȚII PECO: Baș Ceauș - 176865; Aurel Vlaicu - 175812; Bucium - 132891; Crișan - 112182; Păcurari - 164142; Sărărie - 147480
☎ DISPECERATE: R.A. Gaz-Metan - 141737; R.A. Apă-Canal - 142451; Renel - deranjamente - 147070; Termoficare - 141956; R.A. Locuința - 112434; Telefoane - deranjamente - 921; Protecția mediului - 147010.
☎ GARDA FINANCIARĂ: 114065, 112427.
☎ ADMINISTRAȚIA FINANCIARĂ: 143030
☎ NOTARIAT: 147574
☎ TRIBUNAL: 146300
☎ PROCURATURĂ: 146630
☎ CAMERA DE COMERȚ: 117757
☎ CENTRUL MILITAR JUDEȚEAN: 146370
☎ HOTELURI: Moldova - 142225; Traian - 143330; Unirea - 142110; Sport - 137817
☎ POLICLINICA CU PLATĂ: triaj informații - 117244
☎ OFICIUL JUDEȚEAN PENTRU PROTECȚIA CONSUMATORILOR: 45392.

VOGATORE MULTIUSO

un echipament ideal de antrenament la domiciliu

Dimensiuni
73 X 114 X 66 cm

Echipamentul *VOGATORE MULTIUSO* permite un număr mare de exerciții care vă ajută la tonifierea corpului și la ameliorarea condiției fizice. Cele patru tipuri de poziționări (orizontal, vertical, orizontal fluture și vertical fluture) asigură un număr mare de mișcări fizice necesar pentru toate grupele musculare.
Acest aparat acționează ușor asupra țesutului muscular, înlăturînd grăsimea și dînd elasticitate și mobilitate articulațiilor.
Odată cu acest echipament vă punem la dispoziție toate instrucțiunile de funcționare, precum și un Catalog cu mișcările pe care le permite *VOGATORE MULTIUSO*. Catalogul menționează, de asemenea, grupele de mușchi pe care le antrenează fiecare mișcare în parte, ajutîndu-vă să vă alcătuiți exerciții corespunzătoare.

Telefonînd la 117596, veți primi în 24 de ore acasă echipamentul *VOGATORE MULTIUSO*.

Începînd de vineri, 1.07.1994,
firma **S.C. A&D NERIO S.R.L.**
are plăcerea
să vă invite să vizitați
un nou magazin DECORA
situat în bd-ul Ștefan cel Mare și Sfînt, bl. B2, parter
(între B.R.C.E. și blocul U.J.C.M.).
Noul magazin este specializat în
podoabe pentru mirese și pentru orice ocazii festive.
Telefon 147165.
Program 10-20 zilnic, inclusiv sîmbătă și duminică.

CURSUL VALUTAR valabil pentru ziua de 29.06.1994
Cursul de referință stabilit pentru principalele valute în urma licitației de la BNR, valabil pentru astăzi este de:

1680,00 lei/USD
2594 lei/GBP
309,24 lei/FRF
1059,27 lei/DEM
Volumul tranzacțiilor încheiate:
7.962.772,98 USD

CURSUL DE SCHIMB AL PRINCIPALELOR VALUTE
VALABIL PENTRU DATA DE 28- 06 - 1994

Casele de schimb valutar	DOLAR C	DOLAR V	DOLAR CS	MARCA C	MARCA V	MARCA CS
BANCA AGRICOLĂ - Tel. 113133	1610	1658	3%	980	1009	3%
BRCE - Tel. 145555	1600	1664	1%	1012,59	1053,10	1%
BRD - Tel. 142837	1616	1691	1%	1018	1068	1%
BANKCOOP - Tel. 112566	1610	1690	5%	960	1008	0%
BANCA DACIA FELIX - Tel. 142526	1650	1680	3%	950	980	3%
CREDIT BANK - Tel. 117591	1650	1700	6%	975	1004	6%
Casa de schimb "EDMOND" tel. 115309	1610	1690	0%	980	1029	0%
Casa de schimb "HIGECO" tel. 112835	1650	1710	2%	980	1015	0%

c - cumpărare v - vînzare cs - comision

Monitorul cotidian de informații
monitorul expres
Str. Smîrdan nr. 5 ■ Tel. 17.25.57 (centrala) ■ Fax 14.45.77

■ **REDACTOR ȘEF** - Dan Radu
■ **REDACTOR ȘEF ADJUNCT** - Ovidiu Șimonca
■ **SECRETAR GENERAL DE REDACȚIE** - Eugen Leonte
ȘEFI DEPARTAMENTE:
■ **Eveniment local:** Toni Hrițac (int. 14)
■ **Eveniment național și internațional:** Cristian Racu (int. 19)
■ **Economic:** Costel Stroescu (int. 24)
■ **Cultură:** Dorin Popa (int. 19)
■ **Sport:** Eugen Florescu (int. 17)
■ **Redactor de serviciu:** Ion N. Oprea (int. 20)
■ **Fotoreporter:** Constantin Plop
■ **Grafică:** Lucian Amarii, Daniel Melinte.

■ **Publicitate:** Cristina Lozneanu (int. 18)
■ **Producție:** Tudor Agavriloaei (int. 26)
■ **Difuzare:** Mihai Tudose (int. 15)
■ **Contabilitate:** Antoneta Filip (int. 13)

NORD-EST PRESS
- agenție de presă -
Str. Smîrdan nr. 5 ■ Tel. 17.25.57 (centrala) ■ Tel/Fax 14.47.76
■ **EDITOR:** Mona Dîrțu ■ **Redactor:** Dana Scripcă ■

EDITOR
NORD - EST s.r.l
Str. Smîrdan nr. 5 ■ Tel. 17.25.57 ■ Fax 14.45.77

Director general : ALEXANDRU LĂZESCU
Director editor: FLORIN ZAMFIRESCU
Director de marketing: CEZAR CALUSCHI
Director executiv: GABRIEL RUSU

ABONAMENTELE se pot face la orice Oficiu Poștal din țară. MONITORUL figurează în catalogul Presei interne la poziția 838.
TIPAR OFFSET: MULTIPRINT, Iași str. Sf. Lazăr nr. 49

UNGHIUL DE TRAGERE

Înainte de ultima rundă

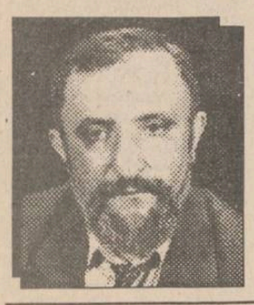

Val CONDURACHE

Scriu rîndurile acestea după meciul România-SUA și înaintea partidelor Germania-Coreea și Bolivia-Spania. Martor îmi este Florin Zamfirescu, la ușa căruia voi bate cu articolul în mînă înainte de transmisia directă. Partidele ne interesează în măsura în care, în optimi, ocupanta locului trei ar putea fi adversara noastră. Nici nu le-aș fi luat în discuție dacă nu aș fi primit un telefon în care cineva (nu spui cine, persoană importantă!) nu ar fi avansat o ipoteză, după mine, aiuritoare: Germania va pierde, ca să ocupe locul trei. De ce-o va face? Ca să nu se întîlnească cu SUA în optimi și să nu fie obligată să elimine gazda. Germania ar prefera să ne elimine pe noi. În materie de partide trucate, persoana de la celălalt capăt al firului mi-a adus aminte de faimoasa partidă Germania-Austria din urmă cu doisprezece ani. Cînd vor apare aceste rînduri, rezultatul va fi deja cunoscut, de aceea nici nu mă hazardez în pronosticuri. Scenariul pe care l-am primit în chip de mesaj merita să fie dezvoltat tocmai din motivul că este aiuritor: n-ar fi prima dată cînd presupunerile cele mai absurde devin realitate.

M-am reîntors la subiectul care ne preocupă pe toți mai mult decît mișcarea de cenzură, nu atît bucuros de calificarea României în optimi, care era previzibilă, chiar și după accidentul cu Elveția, cît limpezit de valoarea îndoielnică a acestei Cupe Mondiale. Se joacă rău (căldura nu e un argument; și în Spania temperaturile erau ucigătoare), vedetele mari sînt în eclipsă, iar cîteva echipe ajunse în faza finală aduc aminte, prin joc, de campionatul nostru mizerabil, părăsit de valori. Sînt meciuri urîte, jucate fără poftă și har. Bergkamp este o biată fantomă iar Columbia, cu toată tresărirea de orgoliu, e-o ficțiune visată de Pelé, care trăia, probabil, cu nostalgia anilor cînd Brăzilia juca în felul ăsta și devenea campioană a lumii.

Totul depinde și de jocul sorților. Brazilia și Argentina ar trebui, o repet, să joace finala. Nigeria nu a ieșit din calcule, chiar dacă faima adversarului (Argentina) a inhibat-o. Germania e șteasră, dar e greu de oprit înainte de semifinale din motivul simplu că e-o mașină grea la care, chiar și-n cădere, inerția contează.

De după colț a apărut, însă, o echipă care nu a fost niciodată băgată în seamă, cu toate că a jucat o dată sau de două ori în semifinale: Belgia. Noi o cunoaștem din grupele de calificare și pentru că am învins-o ni se pare o nucă ușor de spart. Dacă ați înregistrat pe casetă partida Olanda-Belgia, revedeți-o cît mai aveți timp. În sfîrșit, dacă Italia nu va repeta isprava din anul 1974, cînd a pierdut partida cu Coreea de Nord, e de luat în calculele noastre. Nu cred într-o asemenea minune, dar ca simplă curiozitate vă propun să faceți calculul pe care l-am făcut și eu: dacă în Grupa E, în ultima etapă, amîndouă partidele se încheie la egalitate, prima clasată va avea 4 puncte, la fel ca ultima clasată. Mi-ar plăcea să se întîmple una ca asta: măcar așa ne-am mai dezmorți puțin, într-o Cupă Mondială în care și vedetele se ascund la umbră.■

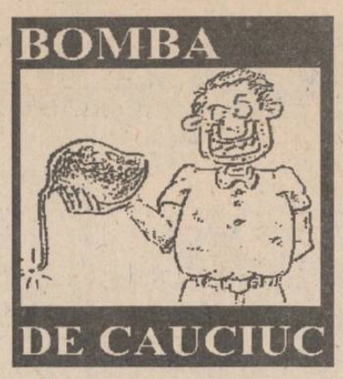

Se pare că nesimțirea celor puși să ne conducă de ăia votați cu mînuțele noastre la ultimele alegeri (adică Guvernoiu) nu are nici o limită. Am stat zile întregi pe păturicea din Dumbrava Minunată de Mihai Sadoveanu, precum Gînditorul din Hamangia și am încercat să înțelegem ce e cu Guvernoiul ăsta, ce fel de oameni sînt ăștia, că se comportă de parcă ar fi dușmanii poporului român, parcă urmăresc să ne distrugă, bucată după bucată, să ajungem mai rău decît pe vremea lui Ceaușescu. Au dat drumul la impozitul pe produsul agricol într-un an secetos, cînd nu se va face recoltă și cînd veniturile țăranilor vor fi mici, au promis la alegerile precedente un milion de locuri de muncă și au dat afară peste un milion de lucrători din întreprinderile cu capital de stat, au vîndut flota strategică a țării pe degeaba (în caz de război nu sîntem la cheremul dușmanului?), au redus cheltuielile pentru înarmare și au pus la pămînt industria națională de armament în contextul în care situația politică din țările vecine nu e deloc bună, și-au bătut joc în permanență de cadrele didactice, dîndu-le niște salarii ale rușinii, au făcut totul de parcă la mijloc e un plan minuțios de nimicire și batjocurire a tuturor românilor. Peste toate acestea, înaintea începerii Campionatului Mondial de Fotbal din SUA, Guvernoiul și-a votat un infam document, care dovedește, dacă mai era nevoie, că a ajuns la cîrma țării o gașcă politică fără scrupule, fără idealuri, dușmani ai poporului român, adunați de prin canalele de scurgere ale istoriei, document cu titlul "HOTĂRÎRE privind organizarea de de manifestări destinate promovării imaginii României în SUA și Canada cu ocazia turneului final al Campionatului Mondial de fotbal din SUA - 1994". Sub această poreclă stufoasă, "hotărîrea" guvernoiului urmărea, de fapt, o treabă mult mai simplă: să ia din rezerva valutară a țării un milion de dolari americani, bani de drum pentru 140 de guvenoi, guvernoi secretari de stat și dactilografele lor, pentru a pleca în SUA să vadă pe viu meciurile din Cupa Mondială. Asta era, stimați cititori ai bombei de cauciuc, mărața "promovare a imaginii României" peste ocean: o costisitoare excursie, plătită din visteria țării (peste un miliard șase sute de milioane de lei) pentru 140 de guvenoi și guvernoaice. Iată cine ne conduce, iată cine face ordonanțe și "hotărîri" în țara asta: o mînă de microbiști, sugative de vodcă "Săniuța", mediocrități recunoscute de toți oamenii cinstiți de pretutindeni. Nenorocul lor a fost că "hotărîrea" nu s-a aplicat, adică cei 140 de guvernoi și guvernoaice n-au mai plecat în America. Nu e de mirare ce vă vom povesti în bomba următoare, tot despre o năzdrăvănie a Guvernoiului, care riscă să declanșeze mari tensiuni sociale, poate chiar o nouă revoluție.

Același Guvernoi care a vrut să plece să vadă fotbal în America, dacă tot a rămas în țara noastră (deși ar merita să fie exilat pe Insula Șerpilor împreună cu niște șerpi), s-a gîndit să mai toarne oleacă de gaz peste focul tensiunilor sociale. Ce s-a gîndit domnul Guvernoi? Să conducă țara noastră, pe timpul verii, cînd Parlamentul este în vacanță, prin Ordonanțe de Guvernoi. Ei bine, Guvernoiul intenționează, potrivit unor zvonuri din cercurile Puterii mai mult ca sigure, să emită în această vară o odioasă și sinistră Ordonanță, prin care să anuleze scutirile de impozit pe profit pentru agenții economici (legea scutește, în prezent, de impozit pe profit 6 luni firmele cu profil de comerț, 1 an firmele cu profil de servicii și 5 ani firmele cu profil de producție). În acest fel, se urmărește obținerea unor sume suplimentare la bugetul Guvernoiului, cu titlu de impozit pe profit, de la firme (cu capital particular, singurele care în prezent sînt profitabile) care au mizat ca, în perioada scutirii de impozit, să-și recupereze o cotă cît mai mare din investiție (adică să-și plătească mai repede creditele bancare). Această Ordonanță, ce pare desprinsă din coșmarul vreunuia aflat în comă alcoolică din cauză de "Săniuță", dacă va intra în vigoare, riscă să declanșeze o grevă a Patronatului din România, o acțiune de protest inedită, deoarece patronii nu fac grevă, ci sparg greve. Greva patronilor va avea efecte mai grave decît cele ale minerilor sau șoferilor: domnii patroni își vor închide firmele (pentru "deratizare", "inventar", "retehnologizare", "amenajări" etc.), trimițînd în concediu fără plată peste două milioane de cetățeni. Atunci să-l vedem pe Guvernoiu cum scoate cămeșuța! Cu două milioane de oameni în concediu fără plată nu e de glumit. Abia așteptăm să vedem Ordonanța odioasă de anulare a scutirilor de impozite. Ce mai grevă a patronilor se va declanșa!

Mîine veți ceti despre una din cele mai dezgustătoare "inițiative editoriale" postrevoluționare, materializată la finele anului 1993 tocmai la Iași, în "orașul culturii", al "poeziei" și așa mai departe. Veți ceti despre o cărțulie care trebuie de urgență interzisă, recuperată din librării și de la populație și arsă în Piața Unirii, o cărțulie poreclită așe: "Iașul contemporan - cartea personalităților", cu pretenție de "who's who" municipal. Veți vedea ce ușor este să rămîi în istorie, în viziunea unor editori iresponsabili, plătind doar 5.000 de lei.

LIZUCA și PATROCLE

Compania de publicitate *NORD-EST*
organizează concurs pentru ocuparea unor posturi în Departamentul Prezentare, Protocol și Relații cu clienții.
Se primesc la concurs fete între 19-26 ani, cu fizic atrăgător, sociabile, comunicative.
Înscrierile se fac la sediul cotidianului MONITORUL, începînd de marți, 28 iunie, pînă vineri, 1 iulie, zilnic între orele 10.00-17.00.
Se acceptă numai oferte serioase

MONITORUL SENTIMENTAL

Ești prea schimbătoare și capricioasă

Geno. **"... În ultimul timp, aproape că nu mai sînt stăpînă pe faptele mele. Într-o zi mă îndrăgostesc și apoi, peste vreo săptămînă, persoana respectivă îmi trezește cel mai mare dezgust și îmi dovedește încă o dată cît am fost de penibilă. Pe urmă, privirile mele urmăresc o altă tentație și tot așa... Mai mult decît atît, nu-mi place să dau vreo atenție băieților care îmi dau atenție efectiv. Simt un fel de plăcere sadică, deși, în scurt timp, mi se face milă de ei și chiar le ofer gratuit cîte un zîmbet... Într-un fel, oscilez între dragostea platonică și cea plină de dorințe carnale, dar fără totuși să iubesc pe cineva în concret..."**

Tu ești prea schimbătoare și capricioasă, iar misiunea mea devine ingrată... Culorile sînt pregătite, pînza este gata, dar mi-e aproape imposibil să-l zugrăvesc pe omul acesta nestatornic și neliniștit! Dacă aș face-o așa cum te descriu scrisorile tale, m-aș lăuda că "tabloul" îți seamănă leit... și cînd mă uit mai bine la tine, ceva îmi scapă, aproape că nici tu nu te mai sinchisești de rîndurile pe care eu deja le-am citit... În fond, care este adevărata ta situație și cum stau lucrurile în realitate?! Poate că ar trebui într-un tîrziu să mă lămurești și pe mine, pentru că am ajuns la a patra ta scrisoare și tot nu înțeleg! Într-un fel, mă cuprinde chiar și pe mine disperarea... Am întîlnit destui oameni despre care se spunea că își dedublează perfect personalitatea, dar tu ți-o multiplici la nesfîrșit... Într-adevăr, ești foarte complexă, ai o personalitate puternică și o inteligență peste medie, dar cred că nu ți-o folosești în modul cel mai potrivit. Mi-e frică chiar să nu-ți faci singură răul de care te plîngi... Cine este vinovat pentru stările tale?! La urma urmelor, poate că nu ți-ar strica o mică discuție cu un psihanalist căruia vei putea să-i scrii și scrisori, dacă dorești... Din păcate, cred că "dragostea" care te chinuie există numai în mintea ta!

ANA-MARIA

Trasis PLUS
IAȘI - ROMANIA

Trasis Plus s.r.l. vă asigură distribuția în oraș și în județ a produselor
RIO SOFT DRINKS
la prețul producătorului!
6600 Iași, bl. CL5, parter, (vizavi de Autogară), tel./fax: 032/142717
PROGRAM zilnic 9.00-17.00, sîmbăta 9.00-14.00

HOROSCOP

BERBEC *(21 mart. - 20 apr.):*
Starea sănătății ar putea să vă dea semne de îngrijorare. Agitați-vă mai puțin și fără să vă neglijați sarcinile încercați să vă menajați.

TAUR *(21 apr. - 20 mai):*
Mai aveți răbdare pînă la concediu și temperați-vă impulsivitatea care este în creștere din cauza oboselii. Sînt posibile certuri în familie.

GEMENI *(21 mai - 21 iun.):*
Aveți nevoie de toate capacitățile intelectuale și fizice pentru a face față unei încercări hotărîtoare pentru activitatea dvs. viitoare.

RAC *(22 iun. - 22 iul.):*
Luați-o metodic și mai ales nu vă descumpăniți: nici măcar nu este vorba de-o criză, ci de-o confuzie care nu vă va aduce mari prejudicii.

LEU *(23 iul. - 22 aug.):*
Cîntăriți-vă foarte bine argumentele înainte de a trece la fapte: chiar dacă aveți o structură de luptător, e bine să faceți o "recunoaștere" a terenului.

FECIOARĂ *(23 aug. - 22 sept.):*
Cu toate că recunoștința este, în general, o utopie frumoasă, astăzi vă veți bucura de un gest neașteptat de reciprocitate.

BALANȚĂ *(23 sept. - 22 oct.):*
Nu vă lăsați acaparat(ă) cu totul de probleme administrative, sînt destul care s-o facă în locul dvs., dar știu să vă arunce pisica în curte.

SCORPION *(23 oct. - 21 nov.):*
Nu veți rezolva nimic dacă veți recurge la amenințări sau la șantaj. Căutați o cale diplomatică, chiar dacă tactul nu este prima dvs. calitate.

SĂGETĂTOR *(22 nov. - 21 dec.):*
Nu numai dvs. vi se întîmplă să trageți ponoasele în urma greșelii altuia. Nu încercați nici măcar să vă disculpați, nu folosește la nimic.

CAPRICORN *(22 dec. - 19 ian.):*
Jucați pe ambele cărți dacă lucrul este posibil, cu toate că se zice că acela care aleargă după doi iepuri nu prinde nici unul.

VĂRSĂTOR *(20 ian. - 18 febr.):*
Nu autorizați pe nimeni să vorbească în locul dvs., fiți propriul dvs. avocat și veți reuși de minune. Important e să nu plusați, chiar dacă vi se oferă ocazia.

PEȘTI *(19 febr. - 20 mart.):*
Partida e ca și pierdută, dar nu faceți din asta o adevărată dramă. Luați lucrurile așa cum sînt și încercați-vă norocul în altă parte.

LEGENDA:
- vă paște ghinionul
- prudența e mama înțelepciunii
- n-aveți nimic de pierdut
- șansa vă surîde

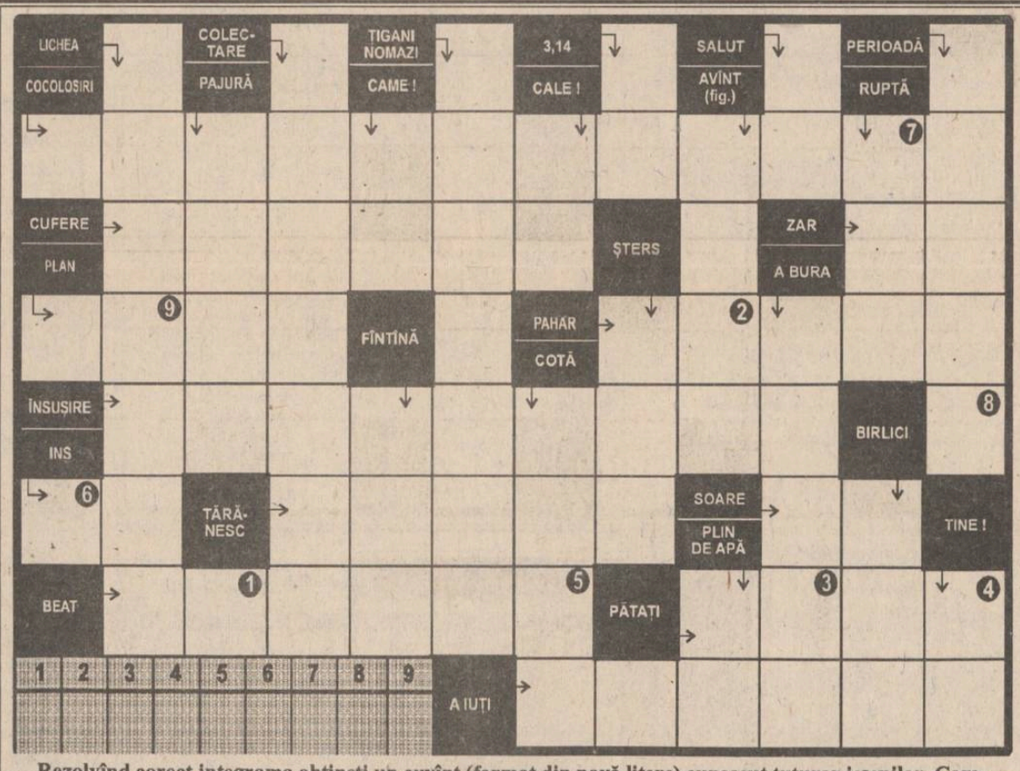

Rezolvînd corect integrama, obțineți un cuvînt (format din nouă litere) cunoscut tuturor ieșenilor. Completînd formularul concursului INTEGRAMA NOROCOASĂ cu soluția corectă, puteți participa la o tragere la sorți transmisă în direct de RADIO NORD-EST. Concursul este dotat cu un premiu în valoare de 10.000 lei.
NU UITAȚI! ÎN FIECARE ZI INTEGRAMA NOROCOASĂ VĂ OFERĂ 10.000 lei!

INTEGRAMA NOROCOASĂ

concurs zilnic, organizat de cotidianul MONITORUL și Radio NORD-EST.

Premiu: 10.000 lei

monitorul FORMULAR DE CONCURS

Numărul de concurs | 29.06.1994
SOLUȚIA | Rămîne la organizatori
Nume..... Prenume.....
BI seria ..... nr..... Tel.....
Adresa.....
Vîrsta..... Profesia.....

Se depune la sediul cotidianului MONITORUL, str. Smîrdan nr. 5, astăzi, 29.06.1994, între orele 9.00-15.00. Tragerea la sorți a cîștigătorilor va avea loc tot astăzi și va fi transmisă în direct de Radio NORD-EST (72,44 FM) între orele 16.00-20.00.

monitorul MATCĂ

Numărul de concurs | 29.06.1994
SOLUȚIA | Rămîne la participant
Nume..... Prenume.....
BI seria ..... nr..... Tel.....

CARNETUL ZILEI

Miercuri, 29 iunie 1994

✝ **Sfinții Apostoli Petru și Pavel.**

15° — 32° C

VREMEA

Vremea va fi frumoasă și călduroasă, cu cerul mai mult senin. Vîntul va sufla slab la moderat din V-NV. Temperaturile maxime vor oscila între 30-32 grade C iar cele minime între 15-20 grade C. **(Elena BÎRJOVEANU - Centrul de Prevedere a Vremii - Bacău)**

TV BUCUREȘTI

TVR 1 - 8,00 Actualități ■ 8,05 Calendar ■ 8,30 Video-clipuri ■ 8,40 Desene animate - Perrine ■ **9,05 Film serial - Toate pînzele sus!** . Episodul 11 ■ 10,00 Lumină din lumină. Ediție specială - Sfinții Apostoli Petru și Pavel ■ **11,30 Film serial - Salvați de clopoțel** (r) ■ 11,55 Magazin Worldnet ■ **12,15 Film serial - Mala Mujer (r)** ■ 13,05 1001 Audiții ■ 14,00 Actualități ■ 14,10 TVR Iași ■ 15,05 TVR Cluj-Napoca ■ 16,00 Actualități ■ 16,10 Strada Muzicii ■ 16,45 Alfa și Omega... pentru morala noastră cea de toate zilele ■ 17,25 De la lume adunate... - Pe valea Coșuștei - cîntece populare ■ **17,55 Film serial - Salvați de clopoțel** (SUA, 1989). Episodul 85 ■ 18,25 Timpul Europei ■ 18,55 Desene animate - Candy Candy ■ **19,25 Campionatul Mondial de Fotbal - Maroc - Olanda; Belgia - Arabia Saudită** ■ **21,30** Actualități - Buletin meteo; Sport ■ 22,10 Publicitate ■ **22,15 Film serial - Dr. Quinn** (SUA, 1992). Episodul 6 ■ 23,15 Cutia Pandorei ■ 23,55 153,014 KM ■ 0,10 Actualități ■ 0,30 Midnight Song - Finlanda, 1994.

TVR 2 - 14,00 Actualități ■ 14,10 Caleidoscop ■ 14,40 Politică între ideal și real - Profesionalismul politic ■ 15,00 Muzica e viața mea! ■ 15,30 De lingua latina ■ 16,00 Cultura în lume ■ **16,30 Film serial - Tînăra stăpînă** (Brazilia). Episodul 130 ■ 17,00 Mini-eco. Emisiune de educație ecologică ■ 17,40 Emisiune în limba maghiară ■ **19,10 Film serial - Mala Mujer.** Episodul 20 ■ 20,00 O zi la Luxembourg... în Parisul anului 1871 ■ 21,00 TVM - Mesager ■ 21,30 Formula 3 ■ 22,05 TV5 Europe ■ 22,30 Cafenea artistică ■ 23,30 Hollywood rock în concert; David Bowie (II)

TV SATELIT

RTL

RTL
6,30 Magazin matinal ■ 10,05 Cheamă California (s): "Diagnostic greșit" ■ 11,00 Frumos și bogat (s) ■ 11,30 Vremea dorinței (s) ■ 12,30 Duelul familiilor (cs) ■ 13,00 Magazinul amiezii ■ 13,30 Springfield Story (s) ■ 14,15 California Clan (s) ■ 15,00 Tenis. Turneul de la Wimbledon (d) ■ 19,45 Știri, sport, meteo ■ 20,10 Exploziv (magazin TV) ■ 20,40 Vremuri bune, vremuri rele ■ 21,15 Cine mi-a furat copilul? (dramă SUA, 1991) ■ 23,10 Magazin TV ("Stern") ■ 0,15 RTL night show ■ 1,00 Știrile nopții ■ 1,30 O familie foarte dragută (s): "Așa a început totul" ■ 2,00 Tracey Ullmann Show ■ 3,00 Reluări.

PRO 7
6,50 O agentă inimoasă (s/r) ■ 7,35 Academia de poliție (da/r) ■ 8,50 Mica noastră fermă (s/r) ■ 9,45 Lindenau (talkshow) ■ 10,45 Zona tropicală (fa SUA '52) ■ 12,35 Bill Cosby Show (r) ■ 13,05 O agentă inimoasă (s.p/r) ■ 14,00 Hotelul (s) ■ 15,00 Arabella Kiesbauer (talkshow) ■ 16,00 Dynasty (s) ■ 16,55 Mica noastră fermă (s.co) ■ 18,00 Desene animate ■ 19,25 Dureri în creștere (s.co) ■ 19,55 Febra colegiului (s.co) ■ 20,30 Bill Cosby Show (s.co) ■ 21,15 Jake și grăsanul (s) ■ 23,05 Space Rangers (s) ■ 0,10 Casa groazei II (f. fantastic Italia 1989) ■ 1,50 Dureri în creștere (s/r) ■ 2,20 Febra colegiului (r) ■ 2,55 Reporterii (r) ■ 3,40 Dynasty (s/r).

MTV
7,00 Matinal cu VJ Rebecca ■ 10,00 VJ Ingo ■ 13,00 Muzică soul, cu Richie Rich ■ 14,00 Mari hituri ■ 15,00 VJ Simone ■ 17,30 Coca Cola Report ■ 17,45 Noutăți cinematografice cu VJ Ingo ■ 18,15 3 din 1 - 3 videoclipuri ale unui interpret, formații sau regizor ■ 18,30 Dial MTV. Topul telespectatorilor cu VJ Rebecca ■ 19,00 Muzică non-stop ■ 20,30 Lumea reală II ■ 21,00 Mari hituri ■ 22,00 Most Wanted, cu Ray Cokes ■ 23,30 Beavis & Butt-head, cu Ray Cokes ■ 0,15 Noutăți cinematografice ■ 1,00 Muzică alternativă, cu Marijne van der Vulgt ■ 3,00 Videoclipuri prezentate de VJ Marijne.

EUROSPORT
8,00 Fotbal. CM - avanpremiera zilei ■ 8,30 Fotbal. Buletin CM - 1 ■ 9,00 Fotbal. Buletin CM - 2 ■ 9,30 Fotbal. Buletin CM - 3 ■ 10,00 Fotbal. Selecțiuni de la CM ■ 12,00 Lumea vitezei. Magazin automoto ■ 13,30 Fotbal. Buletin CM - 4 ■ 14,00 Fotbal. Selecțiuni de la CM ■ 16,00 Triatlon. Cupa Mondială ■ 17,00 Ciclism montan. Cupa Mondială la cross-country ■ 18,00 Mag. sporturilor cu motor ■ 19,00 Fotbal: Belgia-Arabia Saudită (d. Washington) ■ 21,00 Buletin Eurosport 1 ■ 21,30 Atletism. Concursul IAAF de la Helsinki, Finlanda ■ 23,30 Fotbal: Olanda - Maroc (înregistrare, Orlando) ■ 2,30 Buletin Eurosport 2 ■ 3,00 Fotbal. Selecțiuni de la CM.

TELE M

Program Deutsche Welle ■ 11,00 Program Worldnet ■ 18,30 Total M -Știri ■ 18,45 Publicitate ■ 19,00 Fenomenul turistic - prof. Al. Murgu și invitații săi ■ 20,00 Desene animate ■ 20,30 Poliția rutieră ■ 20,45 Publicitate ■ 21,00 Total M - Știri ■ 21,15 Audiența de miercuri - R.A. "Locuința" ■ 21,30 Film artistic ■ 23,00 Program Deutsche Welle non-stop.

RTV EUROPA NOVA

RADIO (frecvența 72,92 MHz) - 6,00 Semnal ■ 6,30 Matinal Europa Nova ■ 9,40 Instantanee politice ■ 8,45 Avanpremieră ■ 11,00 Replay - Informații și noutăți muzicale ■ 12,00 Observator (Actualitatea internă și internațională) ■ 13,15 Omnivoice (Cîte ceva pentru fiecare) ■ 14,30 Galaxia SF ■ 15,40 100% Comercial (Breviar economic) ■ 16,00 Avanpremieră ■ 16,40 Revista presei centrale ■ 17,00 Lumea azi ■ 19,10 Secolul XX ■ 20,00 Electric cafe ■ 22,00 Top-sprezece ■ 22,00 - 24,00 Telefonul de catifea Buletinele de știri vor fi transmise din oră în oră între 6,30 - 11,30 și 15,30 - 20,30.

TV (canalul 54, sunetul pe 5,5 MHz) - 17,00 Deschiderea programului ■ 17,05 PRO INVENT ■ 17,30 Iași - oraș european: Arta românească în Pinacoteca Iași; Afiș cultural; "Din Basarabia spre Eminescu" - interviu cu scriitorul Nicolae Dabija; Cărți rare din biblioteca "Gh. Asachi" - Ediții franceze de lux ■ 18,35 Desene animate ■ 19,00 Infonova ■ 19,40 Terra ■ 20,00 Videoclip '94 ■ 20,30 Senzor. Administrația publică locală ■ 21,00 Film: "Moartea fotomodelului" (prod. SUA, regia: William A. Graham; cu: Tom Skeritt, Sharon Stone, Barbara Bosson) ■ 22,30 Parantezele adevărului - Invitat Corneliu Ștefanache Țepordei ■ 22,30 "Muzică de catifea". Realizator Sandi Leonties ■ 0,00 Știri ■ 0,05 Music non-stop.

RADIO NORD-EST
(72,44 FM stereo)

6,00 "Micul dejun" - program matinal de știri și informații din actualitatea locală și națională, buletin meteo, buletin rutier, informații utilitare, horoscop, agenda zilei, buletine de știri ■ 6,30 Retrospectiva zilei (6,00; 7,00; 8,00; 9,00), muzică ■ 9,05 "Ne ascultați - vă ascultăm" (buletine de știri la orele 10,00; 11,00; 13,00), rubrica sportivă "Exclusiv Mondial", la ora 10,30, apeluri, mesaje ■ 13,05 "Siesta FM" (14,40 "Exclusiv mondial", buletine de știri la orele 15,00; 16,00) ■ 16,05 "Turnul de control" - reportaje, interviuri, relatări din actualitatea locală, transmisii telefonice, știri, informații, can-can-uri, muzică (16,45 rubrica "Financiarul", buletine de știri la orele 17,00; 18,00; 20,00; 18,05 "Exclusiv Mondial" ■ 21,10 "Exclusiv jazz". O emisiune de Romeo Cozma și Radu

RADIO VOX T

Emite non stop pe frecvența 70,76 MHz.

RADIO IAȘI

6,00 Diminețile noastre ■ 9,05 Radiosfera ■ 12,40 Corespondența radio - muzică populară ■ 14,05 Înșiruiri... pe unde medii ■ 16,10 Radiograme ■ 18,05 Corespondența radio - muzică ușoară ■ 18,30 Corespondența radio - muzică populară ■ 19,00 Știrile serii, sport, meteo ■ 19,10 Pe-un picior de plai ■ 19,40 Mari șlagăre ■ 20,00 Farmecul operetei ■ 20,30 Armonii corale ■ 21,00 Evenimentele zilei, sport, meteo ■ 21,20 Albumul cîntecului francez

RADIO CONTACT
(92 FM stereo)

6,00 Bună dimineața, Iași! ■ 6,40; 7,40; 8,40 Contact horoscop ■ 7,50 Revista presei ■ 8,50 Agenda culturală ■ 9,05 Microbiografie sonoră ■ 23,00 Music non-stop ■ Buletine BBC: 6,00; 7,30; 10,00 14,00; 18,00; 21,00 ■ Grupaje informative Radio Contact: 8,30-17,30 (din oră în oră), ultimul la 19,30.

OPERĂ

Opera Română prezintă astăzi, ora 18,30, spectacolul "La Traviata" - operă în 4 acte, de G. Verdi.

FARMACII DE GARDĂ

Farmacia nr. 2 Piața Unirii (tel. 116029).
Anda-Farm Păcurari (Tel. 154386).

SPITALE DE GARDĂ

Spitalul "Spiridon" (tel. 142730): Clinica I Medicală, Clinica a III-a Chirurgie; Maternitatea "C. Vodă" (tel. 143320).

CINEMATOGRAFE

■ **Cinematograful "Victoria"** (telefon: 112502), orele: 9;11;13;15;17;19: **"Demolatorul"**, producție SUA, 1993. Thriller cu Sylvester Stallone.

■ **Cinematograful "Republica"** (telefon: 114327), orele: 9;11;13; 15;17;19: **"Vînătoare dificilă"**, producție SUA, 1990. Thriller cu Dolph Lundgren.

■ **Cinematograful "Copou"** (telefon: 145738) orele: 9;11;13;15;17;19: **"Zonă de impact"**, producție SUA, 1993. Film polițist cu Bruce Willis.

■ **Cinematograful "Dacia"** (telefon: 164740) orele: 9;11;13; 15; 17; 19: **"Doamna Doubtfire, tăticul nostru trăznit"**, producție SUA, 1993. Comedie cu Robin Williams în travesti. Film distins cu Globul de Aur și Premiul OSCAR'94.

■ **Videoteci** - La sala mică a cinematografului "Republica" (orele: 10;12;14; 16;18;20) și Sala din str. Sf. Andrei, nr. 17 (orele: 9;11;13;15;17;19).

Anunț important pentru cinefili

Centrala Regiei Autonome de Distribuție și Exploatare a Filmelor ROMANIAFILM a dispus ca, în perioada vacanței de vară (15 iunie-15 septembrie 1994), unitățile cinematografice, pe 35 mm (cu program de 5-6 spectacole zilnic), să practice tarife reduse, la primele 2 spectacole, pentru toate categoriile de spectatori.

În municipiul Iași, biletele de intrare cu preț redus se vor elibera, la cinematografele VICTORIA, REPUBLICA, COPOU și DACIA zilnic, la spectacolele organizate la orele: 9 și 11.

BIBLIOTECA CENTRALĂ UNIVERSITARĂ M. EMINESCU IAȘI

Aviația militară românească va dispărea de la sine

A mai căzut un MIG

Ieri, 29 iunie, în jurul orei 15.00, pe aeroportul militar Cîmpia-Turzii, s-a prăbușit un avion de vînătoare MIG 21, imediat după decolare, cînd aparatul se afla la 50 m. înălțime. Pilotul a reușit să se catapulteze, însă aparatul a explodat la impactul cu solul. Conform declarațiilor pilotului, accidentul s-ar datora "întîlnirii la decolare cu un stol de păsări" ce au fost aspirate în turbină. După prăbușirea avionului, pe pistă au fost găsite cîteva zeci de păsări moarte. Conducerea Ministerului Apărării Naționale a declanșat o anchetă pentru elucidarea cauzelor accidentului.

O moarte cum mulți visează

Un muncitor s-a înecat într-o cisternă cu vin

Un eveniment ieșit din comun s-a petrecut luni, 27 iunie, la SC Agromixt SA Focșani, județul Vrancea, unde muncitorul Irimia Vasile, în vîrstă de 50 de ani și-a pierdut viața înecîndu-se într-o cisternă cu vin. În timpul operației de transvazare a vinului dintr-o cisternă de beton în alta, Irimia Vasile a coborît pe o scară în interiorul uneia dintre ele, pentru a muta sorbul. După cîteva minute, colegii rămași în exterior, alertați de strigătele disperate de ajutor ce se auzeau în interior, au coborît să vadă ce s-a întîmplat. Aici au avut marea surpriză să vadă cum corpul neînsuflețit al lui Irimia Vasile plutea, cu fața în jos, în vin. Necropsia a stabilit că moartea a survenit pe loc în urma asfixierii. Cercetările continuă pentru a se stabili cauza care a produs acest regretabil și curios accident.

Ancheta MONITORUL

CÎND VOR ÎNCETA UNII MEDICI SĂ PRIMEASCĂ MITĂ?

citiți pagina 3

JOI
30 iunie 1994
An IV,
Nr. 150 (906)
8 PAGINI - 200 LEI

cotidian de informații

Monitorul

Înainte de a anunța Poliția, Salvarea sau Pompierii, sunați la MONITORUL!
Telefoane:
17.25.57
(pînă la ora 22.00)
14.56.10
(toată noaptea)

Director onorific: AUREL LEON
Redactor șef: DAN RADU

În 21-22 decembrie 1989, românii ieșiți curajos în stradă au crezut cu adevărat că ei sînt cei care pun capăt unui odios regim comunist. Mai apoi, s-a aflat că adevărul este altul. Ei nu au fost decît masa de manevră într-un joc pus la punct de serviciile secrete din România și din străinătate

SRI face dezvăluiri absolut senzaționale

SUTE DE AGENȚI SOVIETICI ȘI UNGURI S-AU IMPLICAT ÎN "REVOLUȚIA" ROMÂNĂ

Ultima întîlnire Ceaușescu - Gorbaciov

Convocat de Gorbaciov la o discuție separată, după reuniunea șefilor statelor membre ale Tratatului de la Varșovia din 4-5 septembrie 1989, Ceaușescu și-a ieșit din fire datorită "sugestiilor imperative ale lui Gorbaciov privind schimbarea radicală a politicii interne și externe a României, a azvîrlit din mînă cupa cu șampanie și a părăsit încăperea", iar drumul spre aeroport l-a făcut fără nici un însoțitor din partea gazdelor. Aceste amănunte privind reacția nevrotică a lui Ceaușescu sînt furnizate de reportul preliminar al SRI privind evenimentele din decembrie 1989. În acest raport se apreciază că Revoluția din România este, în principal, "expresia directă a depășirii pragului critic al nemulțumirii de masă privind starea materială și morală a națiunii sub dictatură". În același timp, SRI nu neagă faptul că "regimul de la București reușise să-și atragă atît adversitatea Occidentului, cît și pe cea a statelor frățești, unele înscrise mai de mult pe linia reformelor, altele convertite mai nou la gorbaciovism."

Un agent folosit de unguri în zonele de conflict a fost reperat în Banat

Există "o anumită implicare ungară" în desfășurarea evenimentelor din decembrie 1989, susține SRI, într-un "raport preliminar" privind aceste evenimente. Potrivit raportului, structurile informative ungare și-au intensificat în acea perioadă acțiunile asupra României, trimițînd agenți preponderent în zona Banatului. Aceștia ar fi avut ca misiuni culegerea de informații "tactice", precum și de date destinate susținerii propagandei efectuate prin postul de radio Kossuth și prin emisiunea "Panorama" realizată de televiziunea budapesteană. Sînt citate cazurile lui Ghiță Petre, Horvath Nicolae, Lamping Gabriel și Ilas Florin, care ar fi recunoscut că au îndeplinit astfel de misiuni clandestine, pentru care au fost instruiți în tabăra de la Bieske. Prezența unor cetățeni unguri care "au provocat și incitat la dezordine" este o certitudine, susține SRI, care îl menționează pe Benes Bernard, "cunoscut ca agent de spionaj, folosit cu precădere în zonele de conflict", precum și pe fostul consul al Iugoslaviei, Mirko Atanașovici, "infiltrat într-o agentură a serviciilor speciale ungare", care ar fi transmis doleanțele revoluționarilor în Iugoslavia. În sfîrșit, implicarea maghiară mai este probată, pentru SRI, și de cele "circa 150 de autoturisme unguresti cu ajutoare", care ar fi apărut la granită la numai 1-2 ore de la fuga lui Nicolae Ceaușescu din sediul CC.

Sovieticii au luat legătura cu foști înalți demnitari ai PCR, opozanți ai lui Ceaușescu

SRI confirmă, în Raportul privind evenimentele din decembrie 1989, implicarea serviciilor de informații sovietice în declanșarea revoluției române. Din datele și informațiile deținute de SRI rezultă că "dispozitivul informativ și de diversiune sovietic a fost conectat la toate fazele evenimentelor" legate de Revoluția din România."În perioada premergătoare Revoluției, activitatea rezidenților sovietice avea în vedere mai mult ca înainte, obținerea de informații privind starea sănătății dictatorului, posibilii succesori, concepțiile acestora", de unde SRI trage concluzia că "se urmărea doar schimbarea lui Ceaușescu și menținerea sistemului". În aceeași perioadă, rețeaua sovietică de informații a luat legătura cu vechii activiști (critici potențiali ai dictatorului), cu disidenții și și-a intensificat contactele cu serviciile de informații ungare și cu cele occidentale. Corespondenții de presă de la "Izvestia" și "Pravda", Victor Volodin și Vladimir Vidrașcu erau, în realitate, spionii sovietici, cu misiunea de a culege informații privind starea de spirit a populației. Raportul SRI privind evenimentele din decembrie cuprinde numeroase date despre activitatea de spionaj desfășurată în România de turiștii sovietici veniți cu mașini particulare, al căror număr a crescut, începînd cu 9 decembrie 1989, de la 80 la peste 1.000 de mașini pe zi. Activitatea de "turism sovietic" din acea perioadă prezenta următoarele caracteristici: ocupanții (cîte 2-3 în mașină), în majoritate bărbați cu constituție atletică, în vîrstă de 25-40 de ani, evitau în general locurile cu cazare, dormind în autoturisme; mașinile erau cu preponderență Lada și Moskvici, se deplasau în coloană, aveau numere consecutive și stare tehnică asemănătoare; majoritarea erau "în tranzit spre Iugoslavia", dar unora nu li s-a permis intrarea, întrucît la bordul mașinilor s-au depistat arme. Controalele organelor de miliție au scos la iveală calitatea de "militar" a majorității turiștilor. În timpul evenimentelor din Timișoara, persoane cunoscute ca agenți sovietici și-au coordonat activitatea cu aceea a "turiștilor". Cadrele de informații sovietice "au anticipat evenimentele din România": "În perioada 1989, blocul din Piața Aviatorilor, în care erau reședințele mai multor diplomați sovietici, a fost evacuat, începînd cu femeile și copii, iar în 21 decembrie 1989, membrii Consulatului Sovietic din Constanța au distrus o mare cantitate de documente în curte, prin ardere", mai precizează Raportul SRI, preluat de Agenția de știri MEDIAFAX.

Nicolae Văcăroiu va putea conduce după cum îl taie capul

Guvernul a primit ieri dreptul de a emite ordonanțe

Legea de abilitare a Guvernului de a emite ordonanțe, pe perioada vacanței parlamentare, a fost adoptată în Camera Deputaților cu 154 voturi pentru și 112 voturi contra, prin vot nominal, solicitat de grupul parlamentar PDSR. Dacă dezbaterea legii a decurs în limitele obișnuite, înaintea votului final atmosfera s-a încins în urma intervențiilor, de la tribună, ale deputaților Bórbely László (UDMR) și Alexandru Sassu (PD). Deputatul UDMR a arătat că atît opoziția, cît și majoritatea parlamentară au votat această lege pe articole în necunoștință de cauză, întrucît Guvernul nu a pus la dispoziția Parlamentului datele necesare pentru o judecată corespunzătoare a legii. Mult mai aspru, deputatul PD, contestat în timpul discursului prin vociferări repetate din partea majorității, a susținut că este o greșeală a permite Guvernului să emite ordonanțe, atîta timp cît susținerea Guvernului în rîndul populației a scăzut mult sub pragul de 30%, conform ultimelor sondaje de opinie. În plus, Alexandru Sassu a sesizat majoritatea parlamentară că nu dorește să asculte argumentele Opoziției și că această majoritate, împreună cu guvernul său, "va duce țara de rîpă". Legea a fost totuși votată, iar Guvernul va avea dreptul să emită ordonanțe pe perioada vacanței parlamentare.

Astăzi, "Ziua cea mai lungă" pentru premierul Văcăroiu

Astăzi, cu începere de la ora 14,00, Camerele reunite ale Parlamentului vor începe dezbaterea și în final - probabil orele 23,00 - 24,00 - votarea moțiunii de cenzură inițiată de Opoziție. Se pare că de această dată echipa de la Palatul Victoria nu se simte în siguranță privind rezultatul final al scrutinului. Aceasta s-a putut observa și din agitația înregistrată ieri la nivelul majoritarilor. În jurul orelor amiezii, dl. Văcăroiu s-a întîlnit la Senat cu liderii PUNR. Deși discuțiile s-au purtat cu ușile închise, am reușit să aflăm că nu s-au dat asigurări ferme premierului că PUNR va vota în bloc împotriva moțiunii. (Se știe, o parte dintre senatorii PUNR sunt de acord cu textul moțiunii.) La ora 17,30, dl. Gavra (PUNR), apărător înverșunat al Executivului, și-a convocat toți deputații din propriul partid pentru o ședință extraordinară. Mai mult ca sigur vicepreședintele PUNR și-a atenționat sever subordonații asupra modului cum vor trebui să voteze astăzi. Trei ore mai tîrziu (20.30), la sediul Senatului s-au întîlnit grupurile parlamentare ale PDSR. Două au fost punctele "ordinii de zi"; sancțiunile ce urmează să fie aplicate PDAR-ului pentru declarația de trecere în Opoziție (nu este exclus ca în aceste zile să fie schimbați o serie de secretari de stat din ministere, care fac parte din partidul d-lui Surdu) și clarificarea situației celor 15-20 de dizidenți din propriul partid despre care se bănuiește că ar fi favorabili moțiunii. Pentru a fi adoptată, moțiunea de cenzură trebuie să întrunească 243 de voturi "pentru". **(Lucian GHEORGHIU)**

Un violent incendiu a distrus patru etaje ale căminului T 17

■ *studenții aflați în camere au părăsit cu greu căminul din cauza panicii create și a fumului dens care pătrunsese în încăperi*

Aseară tîrziu,în jurul orelor 22.35, la parterul căminului studențesc T 17 din Complexul "Tudor Vladimirescu", corpul cu patru etaje, a izbucnit un violent incendiu. Focul s-a extins cu repeziciune și, în numai cîteva minute, flăcările au ajuns pînă la etajul patru al căminului. Zeci de studenți au părăsit în grabă camerele, însă mulți din cei aflați la etajele trei și patru nu au mai reușit acest lucru datorită panicii create și a fumului dens care a pătruns în încăperi. O flacără uriașă se întindea de-a lungul clădirii, de la parter pînă la ultimul etaj. La ora 22.50 a sosit prima mașină a pompierilor iar ulterior au mai venit încă cinci mașini. De la etajele superioare ale imobilului se auzeau țipete disperate în timp ce în stradă se adunaseră peste 1.000 de curioși care urmăreau primele încercări ale pompierilor de a localiza focul. Mai mulți pompieri, precum și unii martori oculari au fost de părere că incendiul ar fi izbucnit datorită unei țigări sau a unor hîrtii aprinse care ar fi fost aruncate de la un etaj al căminului, pe magazia de lăzi din spatele imobilului. Depozitul de lăzi aparține unei societăți comerciale de la parterul căminului T17 și se pare că a fost locul de unde au izbucnit flăcările. Toată partea din spate a căminului a fost înnegrită de fum și se apreciază că au fost cuprinse de flăcări 28 de camere. La ora 23.30 incendiul a fost localizat, pompierii pătrunzînd în interiorul imobilului cu măști de gaze. Cîteva minute mai tîrziu, un tînăr de 19 ani, Dorin Chițac, student, a fost transportat cu salvarea la Spitalul de Urgențe datorită unei intoxicații cu bioxid de carbon. Pînă la ora 24.00 nu se știa dacă s-au înregistrat sau nu morți în urma acestui incendiu. Unul dintre studenți care a reușit să coboare din cămin la puțin timp după izbucnirea incendiului a afirmat că studenții cazați în partea din spate a imobilului, în majoritate fete, s-au refugiat în partea opusă incendiului, în camerele cu ferestrele spre bulevardul Tudor Vladimirescu. Magazinele de la parterul blocului (Aprozarul și Alimentara) au ars în proporție de 80%. Nu a putut fi încă estimată cu exactitate valoarea pagubelor, însă se apreciază că aceasta ar putea fi de ordinul a zeci de milioane de lei.Vă vom ține la curent cu acest eveniment. **(Sorin SIMON)**

Armata a XIV-a va rămîne în Moldova

Președintele parlamentului autoproclamatei republici nistrene, Grigore Maracuță, a declarat postului Radio Moscova: "Armata a 14-a rusă ar putea deveni un garant împotriva unui agresiuni externe față de Transnistria, cît și față de întreaga Moldovă". În opinia liderului transnistrean, ar trebui încheiat un acord cu Moscova care să stabilească statutul Armatei a 14-a în regiune - bază militară a Rusiei sau forță de menținere a păcii în CSI. Grigore Maracuță a subliniat că nici un alt stat n-ar fi putut juca un rol mai important decît Rusia în reglementarea problemei nistrene".

HADDAWAY la București

Video Music Production și Televiziunea Română prezintă pe 25 iulie la București un spectacol intitulat "Camel Rhytm" cu vedeta muzicii tehno Haddaway, alături de care vor mai participa formațiile britanice Johnnny L, Dance United și DJ Neeper, DJ Sol, DJ Pete Orme.

Prima de vacanță nu va fi acordată personalului auxiliar din învățămînt

■ *pînă la această dată, nici cadrele didactice nu au primit acești bani*

Cei 50.000 lei promiși de către guvernanți personalului din învățămînt, drept primă de vacanță, nu au fost acordați nici pînă acum, deși a început plata salariilor pentru concedii. În mod normal, prima ar fi trebuit să fie acordată odată cu salariile pentru concediu. Pe de altă parte, Inspectoratul Școlar Județean Iași nu a primit nici o instrucțiune referitoare la metodologia de acordare a primei respective. Acordarea primei de vacanță este prevăzută într-unul din punctele protocolului încheiat între sindicatele din învățămînt și guvernanți, în momentul încetării acțiunii de blocare a anului școlar. Aflat recent în Iași, Gheorghe Iorga, inspector în Ministerul Învățămîntului, a afirmat în fața inspectorilor de la I.S.J. Iași că prima de vacanță va fi, totuși, acordată peste cîteva timp, dar numai pentru cadrele didactice, nu și pentru personalul auxiliar din învățămînt. **(Dan FODOR)**

OPTINOVA
OPTINOVA PENTRU OCHII TĂI!
■ rame de ochelari
■ lentile din plastic heliomate din sticlă albă de contact
■ ochelari de soare
■ control medical optic aparat Dioptron
6600 Iași
Piața 14 Decembrie 1989
(vizavi de Restaurantul Select)
tel. 032/113515
PROGRAM: 9.00-19.00
sîmbăta 9.00-14.00

les la iveală escrocheriile unor patroni de universități particulare

Universitatea "Mihai Eminescu" a renunțat la Facultatea de Medicină

■ *soarta studenților din această facultate nu mai interesează pe nimeni* ■
"Problema lor o să o rezolve ministerul", afirmă rectorul Victor Năstase

Luni, 27 iunie, a fost ultima zi de depunere a dosarelor pentru acreditare pentru universitățile particulare și cele de stat înființate după 1989. În funcție de îndeplinirea unor criterii minime stabilite prin lege, instituțiile interesate vor obține sau nu autorizația de funcționare provizorie și, apoi, acreditarea. Pînă atunci, însă, statutul absolvenților din acest an ai facultăților particulare este incert, iar pentru organizarea unui nou examen de admitere la aceste facultăți trebuie să se aștepte decizia Consiliului Național de Evaluare Academică și Acreditare. Unele universități nu au cerut - datorită lipsei condițiilor de studiu - acreditare pentru diferite facultăți la care au "școlarizat" pînă acum mai multe serii de studenți. Situația tinerilor de la aceste facultăți este dramatică. Acum își dau seama de imensa escrocherie căreia i-au căzut victime. În deschiderea unei anchete mai ample despre universitățile particulare din Iași, vă prezentăm situația de la Universitatea "Mihai Eminescu".

Casa "A.D. Xenopol", ocupată abuziv de laburistul Gheorghe Irimia, a devenit sediul Universității "Mihai Eminescu"

Universitatea particulară "Mihai Eminescu" din Iași, patronată de laburistul Gheorghe Irimia și condusă de rectorul Victor Năstase, are în componența sa cinci facultăți:Facultatea de Drept, de Științe Economice, de Filosofie-Psihologie, de Medicină și de Stomatologie. După cum ne-a declarat prof. dr. Victor Năstase, pe data de 21 iunie a fost depusă cererea de acreditare la Consiliul Național de Evaluare Academică și Acreditare, plătindu-se o taxă de 13 milioane lei, pentru acreditarea a patru dintre facultățile de mai sus. Facultatea la care s-a renunțat este cea de Medicină, care mai are doar 10 studenți în anul IV și pentru care, după cum a afirmat chiar rectorul instituției, "nu avea sens să se mai plătească două milioane și ceva de lei" în vederea obținerii acreditării. Cît despre soarta acestor studenți care au plătit taxe universității timp de patru ani, nu mai interesează pe nimeni, "problema lor o va rezolva ministerul", după cum a afirmat Victor Năstase. Conducerea universității "Mihai Eminescu" are aceeași atitudine nepăsătoare și față de absolvenții din acest an ai Facultății de Drept. "Tot ce a depins de noi am făcut, restul nu mai este treaba noastră, întrebați ministerul dacă le va recunoaște diplomele sau nu", a declarat prof. dr. Victor Năstase. Totodată, rectorul Universității "Mihai Eminescu" a deplîns faptul că activitatea directorului Gheorghe Irimia este confundată cu cea a universității, "cu care nu are nici o legătură". Pînă la obținerea autorizației de funcționare provizorie, activitatea acestei universități, ca și a altora aflate în aceeași situație, este suspendată, iar organizarea admiterii din acest an depinde de decizia Consiliului Național de Evaluare Academică și Acreditare. (vom reveni) **(Cristina LECA)**

Liberalii din Iași se compromit tot mai mult

■ *în cazul în care Curtea Supremă de Justiție va da cîștig de cauză lui Mircea Ionescu Quintus, aripa pro-Cîmpeanu din filiala Iași nu va recunoaște sentința*

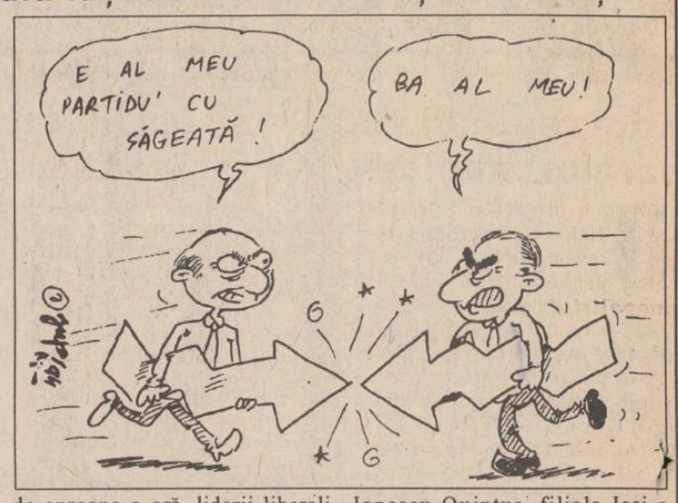

Confruntările dintre cele două tabere din PNL, pro-Cîmpeanu și pro-Quintus, tind să se transforme într-un bîlci politic. Ieri, la conferința de presă organizată ad-hoc la sediul filialei Iași a PNL, ca o reacție la știrea apărută în "Monitorul" privind suspendarea lui Aurel Stan din funcția de președinte al filialei Iași a PNL, cei prezenți și-au reafirmat poziția de contestare a liderului liberal, Mircea Ionescu-Quintus. La conferința de presă au participat secretarul coordonator al organizației județene, Gheorghe Tonea, președintele organizației municipale, Adrian Costin (ambii aflați în aceeași situație ca și Aurel Stan, adică suspendați din funcții de către Consiliul de Onoare), vicepreședintele organizației municipale, Valentin Clocotici, și secretarul coordonator al organizației municipale, Luca Iulian, care au declarat că nu recunosc valabilitatea Congresului Extraordinar al PNL din februarie 1994 și, deci, îl contestă pe președintele Quintus, care "a distrus PNL" și contestă orice hotărîre a Consiliului de Onoare al PNL. Timp de aproape o oră, liderii liberali ieșeni au încercat să demonstreze că tabăra Quintus uzează de acte false și de mijloace deosebit de dubioase pentru cîștigarea supremației. S-au făcut chiar afirmații mai grave, de genul: "Quintus nu este decît o marionetă manevrată de miliardarii Cataramă și Halaicu". Dacă, astăzi, Curtea Supremă de Justiție își va da verdictul în favoarea lui Mircea Ionescu Quintus, filiala Iași a PNL nu-l va recunoaște pe acesta ca președinte și va deveni o organizație liberală independetă, s-a afirmat ieri la conferința de presă. După cum se vede, luptele interne din cadrul PNL nu se vor termina nicicînd și tot ce se poate spune este faptul că este un partid pe care disensiunile din interior riscă să-l ducă la autodesființare. **(Cristina LECA)**

Pulsul admiterii

Cea mai mare concurență este la Școala Normală

Astăzi este ultima zi în care absolvenții clasei a opta se pot înscrie la examenul de admitere în clasa a IX-a de liceu sau în anul I la școli profesionale.

Graficul înscrierilor se prezintă, la sfîrșitul zilei de ieri, astfel:

Liceul Național: 188 de înscriși pentru 150 de locuri; Liceul "M. Eminescu": 168 de înscriși pentru 150 de locuri; Liceul "Costache Negruzzi": 156 de înscriși pentru 150 de locuri; Liceul de Informatică: 95 candidați pentru 150 de locuri; Liceul "Emil Racoviță": 140 de candidați pentru 150 de locuri; Liceul "Alexandru Ioan Cuza": 118 candidați pentru 150 de locuri; Liceul "Dimitrie Cantemir": 210 candidați pentru 180 de locuri; Liceul "Garabet Ibrăileanu": 176 candidați pentru 150 de locuri; Școala Normală: 234 candidați pentru 90 de locuri; Liceul de Artă "Octav Băncilă": 164 candidați pentru 140 de locuri; Liceul Economic 1: 350 de candidați pentru 240 de locuri; Grupul Școlar Economic 2: 300 candidați pentru 240 locuri; Liceul "Vasile Alecsandri": 40 de candidați pentru 60 locuri; Liceul "Mihail Sadoveanu" din Pașcani: 180 candidați pentru 210 locuri.

La nici unul din liceele industriale numărul celor înscriși la concursul de admitere nu este mai mare decît numărul de locuri. De exemplu: la Grupul Școlar Industrial Tehnoton: 64 de candidați pentru 180 de locuri; Grupul Școlar de Industrie Ușoară Victoria: 73 de candidați pentru 250 de locuri; Grupul Școlar Energetic: 158 candidați pentru 180 de locuri; Grupul Școlar Construcții Montaj: 63 candidați pentru 180 de locuri; Grupul Școlar Transporturi C.F.: 168 candidați pentru 210 locuri; Grupul Școlar de Materiale de Construcții: 63 candidați pentru 150 de locuri; Grupul Școlar Metalurgic: 53 candidați pentru 180 de locuri.

La școlile profesionale, numărul celor înscriși este cu mult mai mic decît cel al locurilor. **(Dan FODOR)**

Crucea Roșie din Iași poate asigura adăposturi pentru 2500 de sinistrați

■ *corturile și utilitățile anexe necesare în caz de calamitate sînt păstrate într-un depozit special din oraș*

Crucea Roșie din Iași este una dintre puținele filiale ale Societății Naționale de Cruce Roșie din România care poate asigura în orice moment adăposturi provizorii pentru sinistrați, în cazul izbucnirii unui conflict armat sau al unor calamități naturale. Conform datelor furnizate de Constantin Pascariu, secretar al filialei ieșene de Cruce Roșie, în Iași există un depozit în care sînt păstrate corturi, lenjerie de pat, obiecte de îmbrăcăminte, mese și scaune de campanie etc. În momentul actual, circa 2500 de persoane rămase fără adăpost ar putea beneficia de echipamentul aflat în dotarea acestei organizații umanitare. Astfel, la nevoie, în fiecare din cele 125 de corturi aflate în depozitul Crucii Roșii ieșene pot fi adăpostite circa 20 de persoane, care, pe lîngă îmbrăcăminte, beneficiază și de asistență medicală de urgență și medicație corespunzătoare. **(Mihaela CĂNĂNĂU)**

Incendiu în strada Primăverii

■ *focul a distrus 60% din locuință*

Ieri dimineață, la ora 7,30, în strada Primăverii, a izbucnit un incendiu într-un apartament din blocul nr. 11, scara B. Din fericire, acest incendiu nu s-a soldat cu victime. Proprietara apartamentului, doctor pensionar Edith Haimovici, a fost scoasă din locuință de către vecini, la puțin timp după izbucnirea focului. Anunțați telefonic, pompierii au ajuns la locul incendiului la ora 7,40, iar în jurul orei 8,15 situația era sub control. Incendiul a fost provocat de o veioză uitată în priză, de la care s-au aprins mai întîi perdelele și apoi mobilele din cameră. Focul a distrus apartamentul cu două camere în proporție de 60%. **(Dana PAVEL)**

Procesul liderilor de la SC IAȘITEX

■ *a fost recunoscută noua conducere a sindicatului*

De curînd, instanța de judecată a decis, prin hotărîre judecătorească, înlocuirea lui Liviu Niță și a lui Dumitru Băsescu cu Vasile Vicol și Dumitru Ciobanu în funcțiile de lideri, respectiv vicelideri ai sindicatului salariaților de la societatea comercială Iasitex S.A. Ultimii doi au fost concediați, în urmă cu cîteva săptămîni, de conducerea executivă a firmei, pe motiv că nu ar fi fost îndreptățiți să declanșeze conflictul de muncă din timpul lunilor martie și aprilie 1994. La acea dată, Vasile Vicol și Dumitru Ciobanu nu erau considerați de către conducerea firmei ca lideri ai sindicatului. Greva a fost determinată de întîrzierile repetate înregistrate la plata salariilor, precum și de inexistența unui program de redresare economică a S.C. Iasitex S.A.

Ulterior concedierii celor doi, la sesizarea conducerii firmei ieșene, Poliția a declanșat o anchetă privind responsabilitățile lui Vasile Vicol și Dumitru Ciobanu în legătură cu pagubele înregistrate de S.C. Iasitex S.A. în timpul grevei. Rămîne de văzut care vor fi rezultatele anchetei Poliției, avînd în vedere recenta hotărîre a instanței de judecată, prin care aceștia au fost confirmați în funcțiile de conducere ale sindicatului.

Conform opiniei lui Dumitru Ciobanu, concedierea lui și a lui Vasile Vicol a fost abuzivă, iar, în cazul în care nu se va reveni asupra acestei măsuri, este hotărît să declanșeze, în cel mai scurt timp, greva foamei. Faptul că cei doi au fost concediați pe motive de indisciplină le creează în prezent dificultăți în găsirea unui loc de muncă, după cum a menționat Vasile Vicol. **(Alin TOCAN)**

ORAȘUL PE O COLOANĂ

■ Sinucidere

Grigoraș Gheorghe, în vîrstă de 53 de ani, administrator al Societății Comerciale "Ginaimpex" SRL, a fost găsit spînzurat marți dimineață, în biroul firmei sale, de pe strada Uzinei. Polițiștii au descoperit un bilet lăsat de Gheorghe Grigoraș în care acesta își anunța rudele despre hotărîrea lui de a se sinucide, exprimîndu-și dorința ca averea să rămînă copiilor săi. Deocamdată nu s-a aflat care au fost motivele ce l-au determinat să recurgă la acest gest. **(S.S.)**

■ Rezultatele anchetei la Școala nr. 40

În dimineața zilei de ieri, inspectorul general adjunct pentru reformă, Victor Geangalău, a încheiat raportul referitor la ancheta pe care a desfășurat-o la Școala generală nr. 40. Ancheta a fost efectuată în urma contestației adresate Inspectoratului Școlar Județean Iași de către directorul Școlii 40, Ioan Tămaș, care s-a declarat nemulțumit de calificativul "nesatisfăcător" acordat la ultima inspecție pe tema exercitării funcțiilor manageriale de către conducerile unităților școlare. În urma anchetei, Victor Geangalău a întocmit un raport amănunțit și a acordat colectivului de conducere calificativul "bine". Ioan Tămaș ne-a declarat că inspectorul general adjunct pentru reformă a fost foarte corect în evaluarea situației în care se află în prezent școala. Pe de altă parte, Ioan Tămaș a precizat că între el și inspectorul general adjunct, Laurențiu Chiru, există în continuare stări conflictuale. **(Dan FODOR)**

■ Academia Internațională de Vară

Asociația austriacă "Für die Kinder Rumaniens" împreună cu Organizația română "Pentru copiii români" organizează cea de-a patra ediție a "Academiei Internaționale de Vară", în perioada 18-30 iulie 1994. Programa Academiei va cuprinde cursuri și seminarii în domeniile: medicină, psihologie, pedagogii alternative, teoria educației, sociologie, educația și pedagogia religiei. Cursurile, susținute de specialiști de renume din Austria, Germania, Belgia, Elveția, România, vor avea loc în incinta Universității "Al. I. Cuza" Iași, iar secțiunea de medicină se va desfășura la Spitalul "Sf. Maria" din Iași. Expunerile se adresează cadrelor medicale, cadrelor didactice din învățămîntul preșcolar și gimnazial, personalului din orfelinate, precum și celor ce doresc o schimbare în educația copiilor. Înscrierile se pot face la Organizația "Pentru Copiii Români", Casa cu absidă, Centrul Civic, Iași, telefon/fax: (032) 116242.

■ Concurs pentru ocuparea unor posturi de gardieni publici

În zilele de 30 iunie și 1 iulie 1994, la orele 9,00, la sediul Corpului Gardienilor Publici (CGP) din Iași, strada Bucium nr. 30, va avea loc selecția candidaților pentru un nou curs intensiv de pregătire a gardienilor publici. Selecția se va face pe baza unui examen medical, a unui test psihologic și a unui test de cultură generală. Instructorul șef al CGP Iași, colonel în rezervă Ion Frujinoiu, ne-a precizat că se pot înscrie la secție doar persoanele care îndeplinesc următoarele condiții: - să fie cetățean român, cu domiciliul stabil în Iași, să aibă stagiul militar satisfăcut și să nu depășească vîrsta de 35 de ani; - să nu aibă antecedente penale, privind infracțiuni săvîrșite cu intenție; - să posede aptitudini profesionale psihice și fizice adecvate (înălțimea peste 1,75 m, statură atletică, deprinderi de autoapărare dobîndite prin practicarea unui sport). **(Anca SĂLCEANU)**

■ Tabără pentru elevi

30 de copii cu vîrste între 10-15 ani din Basarabia, laureați ai concursului "Lecturile copilăriei", organizat de Ministerul Culturii, Ministerul Învățămîntului, Uniunea Artiștilor Plastici, Fondul copiilor - din Republica Moldova, au fost recompensați pentru meritele lor cu bilete în tabăra de sculptură și pictură "Poiana cu Schit" din județul Iași. Tabăra este organizată de Fundația culturală ECO' ART - Poiana cu Schit, în perioada 23 iunie - 3 iulie. După cum ne-a comunicat sculptorul și scriitorul Ion Muscalu, organizator al taberei, din partea Fundației ECO' ART, la această tabără vor participa și elevi de la licee din Iași, care s-au remarcat la concursuri interne și internaționale de creație plastică. Lucrările realizate de copii în această tabără vor fi prezentate publicului într-o expoziție al cărei vernisaj va avea loc sîmbătă, 2 iulie, la Biblioteca "Gheorghe Asachi" din Iași. **(Teo POPESCU)**

Începînd de astăzi, la toate chioșcurile și la toți difuzorii, puteți găsi o nouă povestire de excepție a celebrului romancier ieșean Valentin B. Mihu:

FUGARUL

Un tînăr nevinovat este martorul unei tîlcăloșii. Pentru aceasta va trebui să plătească cu viața. Cum îl salvează o femeie frumoasă, de ce o face și cine este ea, toate acestea le puteți citi în FUGARUL. Ca în toate povestirile de acum celebrului Valentin B. Mihu, erotismul, suspansul și violența sînt reale și amenințătoare.

FUGARUL

Cumpărați chiar astăzi această uimitoare povestire din colecția de succes "Povestiri pentru toți"

S.C. GASTROCOM S.A.
IAȘI
Str. A. Panu nr. 36, bl. 1B
Organizează licitație publică cu strigare pentru vînzarea următoarelor active:
■ spațiul comercial disponibil - bl. 968 C.U.G., preț de pornire 55 milioane lei, garanție de participare 500 mii lei;
■ spațiul comercial diponibil - bl. D2 Alexandru cel Bun, preț de pornire 5 milioane lei, garanție de participare 500 mii lei.
Licitația va avea loc în ziua de 4 august 1994, ora 10,00, la sediul societății.
Dosarul de prezentare a activelor poate fi consultat zilnic, începînd cu data de 4 iulie 1994.
Relații suplimentare la telefon 032-115344.

FRESCO
MADE IN ITALY
Reprezentanța
FRESCO
Iași
Str. Aleea Rozelor nr. 8, sc. B, et. II, ap. 12, telefon/fax 132607.
vă oferă, din stoc sau la comandă:
- dozatoare pentru sucuri și bere;
- esențe naturale (ORANGE, COLA, MANGO, CĂPȘUNI etc.);
- îndulcitori (zaharină, aspartam, acid citric, citrat de sodiu);
- mașini pentru înghețată;
- mașini pentru paste făinoase;
- vitrine frigorifice;
- mașini pentru cafea espresso;
- dotări complete snack-bar;
- hîrtie imprimantă A3.

CASA DE LICITAȚIE
OAZIS
a
S.C. "SURSA MOLDOVEI" S.A.
Organizează ședința de licitație publică pentru următoarele bunuri aflate pe ringul 2:
Apartament 4 camere,
în vilă 2 nivele, dependințe, centrală proprie cu gaz metan, telefon, teren și curte 94 mp, garaj, zonă deosebită, vizavi de Biblioteca Mihai Eminescu.
Preț deschidere: 51.500 $.
Teren intravilan, 850 mp,
situat pe șoseaua Nicolina.
Preț deschidere: 8.800 lei/mp.
Carmangerie
pentru prepararea produselor din carne, utilată corespunzător: cameră frigorifică, spațiu de producție, grup sanitar și birou, fumărie. Toate dependințele utilate sînt în stare perfectă de funcționare. Zona piața C.U.G.
Preț deschidere - 27.300.000 lei
Hală producție
poate fi folosită pentru depozit en gros; situată la 6 km distanță de Iași, zona Aroneanu.
Informații la telefon 127118 sau 127114.

TOFAN GRUP
Un renume cîștigat pe șosele

ANCHETA MONITORUL

CÎND VOR ÎNCETA MEDICII SĂ PRIMEASCĂ MITĂ?

■ doi reputați specialiști ieșeni consideră că este nevoie de privatizarea tuturor sectoarelor medicale, astfel încît fiecare pacient să fie liber să-și aleagă doctorul lui

De o jumătate de secol încoace, înregimentarea medicilor într-un sistem național unic și monopolist de asistență medicală l-a transformat pe specialiști în funcționari publici. În lipsa unor noi reglementări privind statutul profesiunii de medic, a unui cod de deontologie profesională adaptat noilor realități, medicii sînt nevoiți să accepte, pe furiș, atenții și cadouri, completîndu-și veniturile salariale de mizerie. Este moral ca medicul să accepte atențiile bolnavilor? Are el în prezent altă soluție pentru a supraviețui? Cine poartă vina creării acestei relații medic-pacient, care îl întinează imaginea în ochii opiniei publice? La aceste întrebări incomode, dar care exprimă o realitate dureroasă, au încercat să răspundă două personalități ale medicinii ieșene: prof. univ. dr. Gheorghe Scripcaru, medic legist și autor al unor lucrări de deontologie medicală și prof. univ. dr. Constantin Romanescu, un reputat medic psihiatru.

Conform opiniei prof. dr. Gheorghe Scripcaru "etatizarea profesiunii de medic a dus la funcționalizarea actului medical și a transformat medicul într-un slujbaș!" În medicina de stat, contractul medic-pacient a devenit formal, lipsit de orice implicație afectivă, superficial. Această relație nu este firească, directă, bazată pe obligații reciproce. Profesorul Scripcaru ne-a dat ca exemplu codul deontologic medical francez, în care se arată că medicul trebuie să ofere pacientului toată priceperea sa, însă și bolnavul trebuie să participe la propria sa îngrijire.

Medicul este chemat să îngrijească, să ajute și, dacă poate, să trateze. Medicul trebuie să aibă compasiune, milă pentru bolnav. Tentativa vechiului regim de a rezolva prin mijloace restrictive, penale problema morală a "atențiilor" oferite de pacient medicului, a dus la situația existentă astăzi, adică la încălcarea principiilor eticii și la transformarea acesteia într-o practică "pe furiș". Profesorul Scripcaru este de părere că medicul are dreptul la un onorariu pe măsură, pentru a ține pasul cu știința, pentru a-și perfecționa mijloacele terapeutice și, de ce nu, pentru a putea duce o viață confortabilă. El trebuie, ca orice om, să fie util, credincios profesiunii sale, folosindu-și toate capacitățile de care dispune. "Nenorocirea noastră - a afirmat specialistul - este că ne aflăm de-abia într-o etapă de tranziție către o practică medicală liberală. Aceasta presupune principii care țin de dreptul natural al relației dintre oameni: relația trebuie să se bazeze pe independența oamenilor, pe libertatea lor de a-și alege medicul și, respectiv, pe autonomia medicului." Nici un cod deontologic liberal nu exclude posibilitatea ca pacientul să-i ofere medicului o floare, o carte, un cadou, deoarece este un lucru demonstrat că, astfel, se stabilește o relație afectivă între cei doi. Este dorința firească a fiecărui om de a fi tratat mai special. El încearcă, în mod natural, să cîștige bunăvoința medicului, deși acesta i-o acordă necondiționat, prin cerințele profesiunii lui. Aceasta este o bază psihologică, pe care toate codurile deontologice o recunosc. Specialistul ieșean nu a exclus că

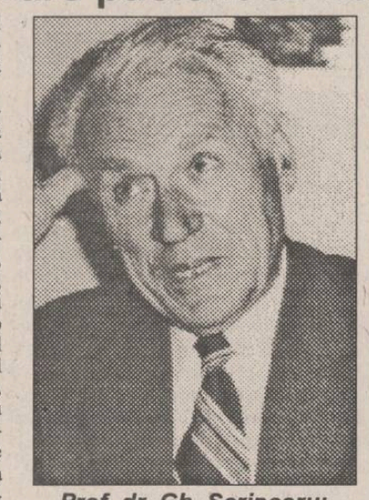

Prof. dr. Gh. Scripcaru: "Medicul s-a transformat într-un slujbaș"

Prof. dr. C. Romanescu: "Între bolnav și medic este o comuniune de promiscuitate"

există medici care, nefiresc, transformă pacientul într-o sursă de profit. "Deoarece admiterea la noi se face fără o selecție pe baze psihologice, pot pătrunde în medicină și oameni cu structuri psihopatice, care fac din medicină o sursă de jefuire a bolnavului". Medicul consideră, însă, că aceste cazuri sînt rare. În opinia lui, dacă medicul ar fi plătit cum se cuvine, el ar fi protejat de corupție și abuzuri, deoarece marea majoritate a specialiștilor ar prefera să-și păstreze demnitatea. "Uneori omul îi lasă ceva medicului, de exemplu o găină. De ce să nu legalizăm onorariul medicului, să dăm o bază morală, etică, relației medic-pacient și să evităm imaginea lui de găinar în fața opiniei publice?" - se întreabă profesorul Scripcaru. El consideră că nevoile medicului trebuie înțelese de cineva. Și cei care trebuie să înțeleagă situația medicilor sînt cei din Ministerul Sănătății, care ar trebui să prezinte în fața Parlamentului criza gravă prin care trece profesiunea de medic. "La noi, codul deontologic este în impas. Cel vechi a devenit caduc în ceea ce privește realitățile actuale ale organizării serviciilor medicale. Legea sanitară încă nu a apărut. Un nou cod de deontologie va trebui să reglementeze și aceste probleme spinoase".

Un alt specialist ieșean, profesorul Constantin Romanescu, consideră că actualul sistem de asistență medicală "este o pedeapsă comunistă dată bolnavului."

Ipocrizia sistemului medical gratuit este catalogată de specialistul ieșean drept un "mizerabil eșec al unor intenții bune". În realitate, serviciile gratuite au devenit foarte scumpe. Pacientul cheltuie mai mult decît dacă ar plăti consultațiile sau îngrijirea lui în spital, deoarece trebuie să cumpere brînză, carne, țigări, cafea... "E degradant!" - a afirmat profesorul Romanescu. "S-a creat o comuniune de promiscuitate și complicitate bolnav-medic. Cine se înfruptă odată din această degradare rămîne așa pe veci!" Profesorul psihiatru ieșean consideră că nu medicul este vinovat de această stare de lucruri, ci sistemul comunist inuman, care s-a transformat, în prezent, într-unul haotic. "Nu-i acuza pe medici pentru că și eu sînt în aceeași situație. Tragedia medicului este mizeria de a fi umilit, pe cale oficială, cu venituri așa mici. Poate ar fi o soluție, în ultimul ceas: salarii corespunzătoare, măcar rezonabile, și o posibilitate reală de privatizare, prin asigurări sociale. Să se plătească, însă fiecare pacient să fie liber să-și aleagă doctorul lui. Ar fi o alternativă, ca în stomatologie, să se privatizeze și alte sectoare medicale."

Profesorul Romanescu consideră că nenorocirea practicii medicale românești contemporane este aceea de a fi pervertit mentalitatea oamenilor. "Se spune că eu mă duc să aranjez cu un doctor, nu ca să fiu consultat de un doctor, cum ar fi firesc! Ar fi mult mai bine ca pacientul să ofere un onorariu, o sumă modestă. N-ar mai fi așa umilitor!" - a conchis specialistul ieșean.

Părerile celor doi specialiști ieșeni sînt împărtășite de mulți alți medici intervievați de reporterul "Monitorului". Asistența medicală de stat nu vine cu nimic în sprijinul pacientului și nici al medicului. Se prelungește doar agonia unei iluzii de grijă din partea statului, pentru sănătatea populației, găunoasă și periculoasă, în ipocrizia ei. **(Silviu LABEȘ)**

Un proiect guvernamental de privatizare care ar putea genera abuzuri

Directorii societăților comerciale ar putea deveni patronii acestora

Privatizarea societăților comerciale cu capital majoritar de stat (70 la sută din valoarea capitalului aflîndu-se în proprietatea Fondului Proprietății de Stat și 30 la sută în proprietatea unuia dintre cele cinci Fonduri ale Proprietății Private) poate duce, în unele cazuri, la rezilierea contractului de management. Prin schimbarea acționarului majoritar, noul posesor al celui mai mare pachet de acțiuni ale firmei are controlul asupra întregii activități a societății comerciale, putînd decide care sînt persoanele sub conducerea cărora firma poate obține cel mai mare profit.

În condițiile în care Guvernul intenționează să demareze din trimestrul trei al acestui an privatizarea a peste 2000 de societăți comerciale, contractele de management ce se încheie în perioada actuală la firmele cu capital majoritar de stat ar putea fi anulate după privatizare.

Pentru a nu ajunge într-o asemenea situație, managerii vor fi nevoiți să-și asigure controlul asupra firmei, prin cumpărarea unui pachet de acțiuni care să le asigure puterea de decizie. Banii necesari pentru plata acțiunilor pot fi obținuți în urma angajării unor credite bancare în numele propriu al managerului. Datorită ratei mari a împrumuturilor și a dobînzilor ce trebuie rambursate lunar, managerul va fi tentat să-și stabilească un salariu care să acopere aceste sume.

În cazul în care nu reușește acest lucru, managerul, acționar majoritar în același timp, poate găsi un contract de asociere cu un partener de afaceri, căruia să-i închirieze o parte din spațiile de producție. Deși afacerea nu este profitabilă pe termen lung pentru firmă, încheierea contractului la sfîrșitul anului calendaristic va permite obținerea unui profit imediat.

Împărțirea dividendelor la începutul noului an calendaristic îi va aduce managerului-acționar majoritar importante sume de bani. Acestea îi vor permite să-și achite datoriile către bancă, rămînînd în posesia pachetului de acțiuni care îi dă toată puterea de decizie în cadrul firmei.

În aceste condiții, precipitarea procesului de privatizare de la sfîrșitul acestui an, propusă de către Guvern fără a avea posibilitatea efectuării unui control asupra corectitudinii acestui proces, ar putea permite apariția unor abuzuri greu de reparat ulterior. **(Alin TOCAN)**

Cum vor fi aleși directorii regiilor autonome

■ managerul, soția și rudele sale pînă la gradul al doilea nu au voie să dețină părți sociale sau acțiuni la o societate concurentă

În conformitate cu Legea contractului de management, Guvernul a aprobat recent Normele metodologice referitoare la selecționarea managerilor și încheierea contractului de managemnet la regiile autonome.

Concursurile de selecție pentru managerii regiilor autonome se vor desfășura în termen de 6 luni de la intrarea în vigoare a acestor norme și vor fi organizate de către o comisie numită de ministerul de resort sau, după caz, de autoritatea executivă a administrației publice locale care coordonează regia în cauză. În urma selectării ofertelor de către comisie, managerul va fi desemnat de ministrul de resort al regiei, respectiv de organismul administrației publice locale.

La concurs poate participa orice persoană fizică sau persoană juridică română care îndeplinește condițiile legale. La concursul de selecție nu pot participa persoanele fizice române care au calitatea de manageri sau administratori la o altă societate comercială sau regie autonomă și nu prezintă o declarație scrisă că, în cazul desemnării sale, renunță la acea calitate. De asemenea, nu sînt acceptate la concurs persoanele care au suferit condamnări penale definitive, au fost sancționate pentru încălcarea dispozițiilor legale în materie fiscală.

În plus, interesant este faptul că managerul unei regii autonome (precum și rudele, soția și afinii săi pînă la gradul al doilea) nu are voie să dețină părți sociale sau acțiuni la altă societate comercială al cărei obiect de activitate este asemănător cu cel al regiei respective.

Negocierea contractului de management va avea loc între comisie și managerul desemnat în termen de 10 zile de la numirea acestuia. În cazul în care contractul de management nu poate fi perfectat în termenul prevăzut, va avea loc desemnarea altui manager în persoana candidatului care a obținut cele mai bune rezultate după cele ale candidatului desemnat inițial. Dacă nici în această situație nu se va încheia contractul, atunci directorii în funcție ai regiilor autonome își vor exercita în continuare atribuțiile pentru o perioadă de maximum 6 luni. **(Mihaela BREZEANU)**

Guvernul a propus proiectul Legii pentru protecția concurenței

În ultima sa ședință de lucru, Guvernul României a dezbătut proiectul Legii privind protecția concurenței. Această lege a fost concepută în scopul de a asigura cadrul juridic și organizatoric de protejare a principiilor liberei inițiative, în concordanță cu legislația Pieței Comune Europene. Cu toate acestea, Guvernul a prevăzut și posibilitatea de intervenție limitată în cazurile pe care le va considera excepționale, avîndu-se în vedere faptul că în unele domenii de activitate persistă încă monopolurile. De asemenea, pornind de la primatul interesului economic general, proiectul Legii concurenței acordă excepții pe criterii care pun în balanță efectele anticoncurențiale cu efectele benefice asupra consumatorului și economiei naționale. În final, proiectul prevede și sancțiunile pentru practicile anticoncurențiale, stabilite conform reglementărilor Consiliului Comunității Europene. Această lege va intra în vigoare după adoptarea sa de către cele două Camere ale Parlamentului și după promulgarea ei de către președintele Iliescu. **(Ovidiu LUNGU)**

La Schitu Duca

Un copil de 13 ani a murit electrocutat

În dimineața zilei de 28 iunie, Buțu Mihăiță, în vîrstă de 13 ani, a fost găsit mort sub o remorcă aflată în curtea căminului cultural din satul Pocreaca, comuna Schitu-Duca. În noaptea precedentă, în curtea Căminului Cultural a avut loc o horă care a durat pînă în jurul orei 4. Remorca respectivă a fost folosită ca podium pentru orchestra ale cărei instrumente erau alimentate cu energie electrică de la priză din clădirea Căminului Cultural. După încheierea petrecerii, băiatul a vrut să smulgă cablul electric, însă, din nefericire, s-a electrocutat și a murit pe loc. **(C. LECA)**

MONITORUL INTERN

■ Rusia vrea să achiziționeze utilaj petrolier românesc

Deficitul balanței comerciale a României cu Federația Rusă, înregistrat în perioada 1990-1994, este de peste 500 de milioane USD și a fost generat în principal de importul de gaze naturale și țiței. "Pentru diminuarea soldului pasiv defavorabil României, Federația Rusă este dispusă să achiziționeze utilaj petrolier, produse chimice și metalurgice din România", a declarat Alexander Petrovici Ogurtov, președintele Comisiei mixte interguvernamentale româno-ruse.

■ Emil Constantinescu a participat la lansarea volumului de versuri al fiicei "regelui" Cioabă al țiganilor

"Am citit poezie țigănească. Ceea ce lipsește versurilor din volumul de față este ipocrizia", a declarat Adrian Pintea unui reporter Mediafax la lansarea volumului de poezie țigănească "O angluno la phuveako" ("Rădăcina pămîntului"), semnat de Luminița Mihai Cioabă. Lansarea cărții a avut loc marți, 28 iunie, la Librăria "Mihai Eminescu" și a reunit personalități marcante ale vieții politice și culturale într-un cadru festiv cu care "poetesa" și actorii Adriana Trandafir, Adrian Pintea și Gina Rogin au citit din versurile autoarei în limbile țigănească, română și engleză. Luminița Mihai Cioabă este fiica lui Ion Cioabă, pe care ea în numește "Regele copilăriei mele". S-a născut la Tîrgu Cărbunești la o dată pe care, din cochetărie, nu a dezvăluit-o și locuiește la Sibiu. A terminat Liceul de filologie-istorie "Octavian Goga" din Sibiu, fiind absolventă a Școlii populare de artă, regie și film. Mircea Dinescu, prefațînd volumul, remarca "ofilirea în silabe a dansului din buric, odată cu preschimbarea prințesei Luminița într-o roabă a literaturii". "Există fără îndoială, o notă temperamentală în poezia Luminiței Mihai Cioabă, care încă mie îmi place foarte mult", a afirmat Emil Constantinescu, prezent la lansare. Această notă temperamentală este evidențiată în unele poezii ce poartă titluri precum "Blestem de țigancă", "Iartă-mă și pleacă", "Cineva-mi atinge sufletul", cît și în ținuta poetesei de un roșu aprins. Tot în aceeași notă temperamentală și avîndu-i drept gazdă pe Ion Cioabă, a avut loc un mic coktalil la sublosul Librăriei, unde Luminița Mihai Cioabă a acordat autografe și a oferit fotografii portret alb-negru purtînd semnătura ei.

■ Programul II al TVR este recepționat de 27% din populația României

Conform datelor Ministerului Comunicațiilor, reluate de președintele Sindicatului Liber din Radio și Televiziune, Dumitru Iuga, cu prilejul unei conferințe de presă desfășurate miercuri, 29 iunie, programul doi al TVR este recepționat de 27% din populația României. Interesant este - a comentat Iuga - faptul că în regiunile unde se recepționează programul doi s-a votat masiv pentru opoziție. În București și Sectorul Agricol Ilfov, programul doi poate fi recepționat de 3.020.000 persoane, în Brașov de 700.000 persoane, iar în Timișoara numărul celor care au posibilitatea tehnică de a urmări TVR 2 se ridică la 638.000. Aceste trei regiuni însumează 18% din totalul telespectatorilor. Celelalte 9 procente care recepționează canalul doi sînt distribuite în majoritate în Constanța, Iași, Cluj, Covasna, Tîrgu Mureș, Pitești și Vaslui.

■ Doi studenți americani fac practică în întreprinderi românești

Doi studenți americani, ce urmează să obțină titlul de "Master in Bussines Administration" la "Bussines College" Ohio State University au sosit la Suceava, unde urmează să efectueze un stagiu practic în unități din sectorul industrial și economic al orașului. Această acțiune se desfășoară în cadrul colaborării dintre universitatea americană și Universitatea "Ștefan cel Mare" din Suceava, în cadrul căreia cadre didactice ale universității sucevene urmează, la rîndul lor, să efectueze un stagiu de perfecționare de o lună la Ohio State University.

■ Magnatul din Bacău Dumitru Sechelariu a vîndut cotidianul "Ziua" unui român din SUA

Pentru a redresa situația financiară a firmei sale "Selena", Dumitru Sechelariu a vîndut cotidianul "Ziua", din Bacău, firmei "North American International" din Seattle SUA, care se ocupă de echipamente pentru iahturi și de tranzacții publicitare. Cumpărarea ziarului din Bacău este prima afacere în domeniul presei a patronului firmei americane, Constantin Gheorghiu, un român stabilit în SUA.

FIRMA NEST
vinde
en gros
și en detail
♦ mobilier din PVC pentru grădină (import Grecia);
♦ umbrele multicolore;

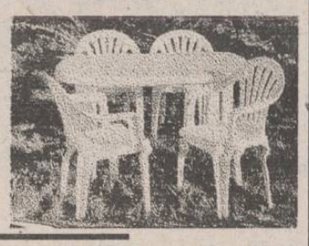

en gros
♦ Busuioacă de Bohotin - Podgoria Huși - preț 840 lei sticla;
♦ planetare GLENTZER.

Prețuri negociabile

♦ șervețele import (100 buc./pachet) 655 lei/pachet

DEPOZIT
str. C.A. Rosetti nr. 1 (Podu de Fier), lîngă Agenția Loto-Prono.
Program:
luni-vineri 9[00]-18[00]
sîmbătă-duminică 10[00]-13[00].

NORD-EST GROUP S.R.L.

Computerland Center Iași

Vreți să deveniți un om de afaceri modern?
... să comunicați la standardele occidentale?
Cea mai bună soluție este conectarea la
SISTEMUL DE RADIO - PAGING ELICOM
Simplu și eficient, radio-pager-ul dvs. recepționează și vă transmite mesaje, oriunde ați fi în zona municipiilor Iași și București.

Relații: SCHROTTER S.R.L., Bd. Ștefan cel Mare și Sfînt bloc B2, telefon 116651, 117300, fx 117956.

Primul raport al Comisiei parlamentare de supraveghere a SRI

Parlamentul este controlat de SRI sau invers?

Comisia de control asupra Serviciului Român de Informații nu a constatat ilegalități în activitatea instituției condusă de Virgil Măgureanu. Unii membri ai Comisiei nu sînt însă siguri că se exercită un control parlamentar complet asupra SRI, deoarece documentele verificate sînt puse la dispoziție chiar de serviciul în cauză. Cu alte cuvinte, ar putea exista o preselecție voită.

La nouă luni de la înființare, comisia constată că o serie de informații furnizate de SRI, atît comisiei, cît și unor organisme ale statului, au rămas fără ecou. De pildă, cu mult înainte de a izbucni scandalul flotei comerciale, SRI avertizase în detaliu miniștrii de resort și premierul, deci pe Traian Băsescu, Paul Teodoru și Nicolae Văcăroiu, care ar fi știut din timp că flotei i se pregătea ceva. Dacă aceste rapoarte ar fi fost luate în seamă, multe cazuri de corupție ar fi putut fi prevenite. Asemenea informații au ajuns însă și la Comisia Vonica, de cercetare a cazurilor de corupție. Efectul lor pare să fi fost nul, socotind după conținutul Raportului Vonica. Așa încît se pune întrebarea unde și de ce au fost blocate aceste informații?

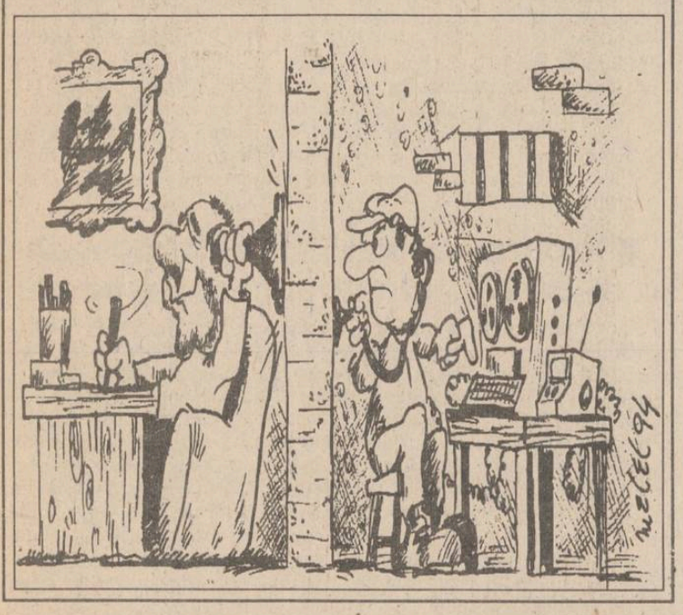

Emigrația în România: etnia germană, pe cale de dispariție

■ un reportaj al canalului de televiziune american CNN realizat în comuna Bradu unde, din 1020 de etnici germani au mai rămas doar cinci

În localitatea Bradu din România au mai rămas numai doi bătrîni care să continue tradițiile etnicilor germani. Fertilul pămînt al Transilvaniei a fost, de secole, un bun prieten pentru generații întregi ale acestor oameni harnici. Dar azi, acest pămînt a încăput pe mîini noi: românii muncesc acum pămîntul generațiilor de germani de pe vremuri. Gyula Marcus, un țăran bătrîn, se roagă: "Vă rog din suflet, stați aici, nu plecați. Aici ne-am născut și am crescut laolaltă. Stați aici între noi, că aceleași drepturi le-aveți și voi ca și noi. E mai bine aici". Aceste generații de germani harnici și-au părăsit ținuturile, întrucît pămîntul strămoșesc a fost pus în balanță cu o nouă tentație: invitația de a trăi în prospera Germanie, unde se crede că munca va fi mai ușoară și cu avantaje mai mari. Localitatea Bradu, locuită pe vremuri de 1020 de etnici germani, numără acum numai cinci persoane care aparțin acestei etnii. Unul dintre aceștia afirmă: "O dată cu dispariția noastră, dispare aici și o cultură, pentru că poporul nostru, mic, așa cum a fost, a avut o tradiție, o cultură, care a venit aici acum 850 de ani". Peste 300.000 de germani și-au părăsit căminele, căutînd să se îmbogățească în Vest, în vreme ce aici comunitățile lor se sting. Bunăstarea occidentală este un lux pe care puțini în România și-l permit. Mulți pleacă să-și caute norocul în Europa, dar cei mai mulți dintre cei care, în epoca post-comunistă, au străbătut Europa în lung și în lat, sînt întorși din drum. Mulți români doresc să scape de sărăcie, căci perspectivele sînt clare: din rău în mai rău. Rata oficială a șomajului este de 10%, dar cea reală este, probabil, mai ridicată. Mulți cetățeni ai României visează locuri de muncă în Vest, plătite în valută forte. Un cetățean declară: "Aș spăla și WC-uri, numai să fiu asigurat acolo să dorm; de mîncare, m-oi descurca eu, pîine și atît". Michael Schroeder, reprezentant al unei organizații germane pentru controlul emigrației, declară: "Pentru mulți, ocupația principală este aceea de a colecta gunoaiele. Ei strîng gunoaiele, consideră că este de ajuns ca să trăiască și economisesc bani pentru familiile lor". Visul de a se realiza în Vest este, pentru mulți, parte din realitatea cotidiană. Familia Licu a părăsit Bucureștiul încercîndu-și norocul în Germania. Au trăit acolo destul ca să se obișnuiască cu un trai bun. Din dorința disperată de a rămîne acolo, Grigore Licu a renunțat la cetățenia română, dar, în cele din urmă, familia a fost silită să se întoarcă în București fără un ban, dat fiind faptul că autoritățile germane le-au respins cererea de azil politic. Familia, tot mai numeroasă, este lipsită de orice ajutor social, atît în Germania, cît și în România. "Numai Dumnezeu ne poate ajuta", declară Doina Licu. Guvernul României ar trebui să creeze condițiile prin care românii să fie convinși să rămînă la casele lor, dar, din 1990, perioada de tranziție de la societatea comunistă la cea capitalistă a silit peste un sfert de milion de cetățeni să-și împacheteze lucrurile și să pornească la drum. Rata emigrației spre Vest este mai ridicată decît nivelul realizărilor economice de acasă. Aurel Bonciog, din partea Ministerului român de Externe, afirmă: "Eu zic că nu trebuie să facem nimic, pentru că omul este liber să gîndească și să acționeze în raport de ceea ce el dorește să facă". Etnicii germani din Bradu au supraviețuit opresiunilor politice și au trecut prin două războaie mondiale, dar libertatea de a-și alege un mod de viață mai ușor îi va costa viitorul, căci, atunci cînd vechea gardă va dispare, cultura lor va fi sacrificiul suprem.

Mineralnîie Vodî - orașul răpirilor

Trei teroriști ceceni au fost arestați de poliția din Rusia

■ ei luaseră 40 de ostateci, cerînd în schimbul eliberării lor 5,8 milioane de dolari și un elicopter

Cei trei teroriști ceceni care sechestraseră marți 40 de persoane într-un autobuz, în regiunea Mineralnîie Vodî, au fost arestați miercuri de poliția rusă, după o spectaculoasă urmărire aeriană, transmite REUTER. În timpul aceleiași operațiuni, forțele de ordine au reușit să recupereze integral cele două milioane de dolari solicitate de teroriști pentru răscumpărarea ostaticilor din autobuz. Piloții elicopterului cerut de teroriști pentru a le facilita fuga au scăpat neatinși de schimbul de focuri dintre criminali și forțele de ordine, însă unele informații neconfirmate relatează că unul dintre ostatici fusese ucis de pirați, înainte de plecarea acestora cu elicopterul. Ceilalți ostatici au fost eliberați în dimineața zilei de miercuri, după negocieri cu autoritățile și plata răscumpărării cerute de teroriști. Incidentul de miercuri este cel de-al treilea de acest gen petrecut la frontiera ruso-cecenă în ultimele șapte luni, primele două cazuri fiind rezolvate fără vărsare de sînge, prin intervenția promptă a trupelor de securitate rusești. Aceasta este cea de-a treia astfel de răpire care are loc în regiune în ultimele șase luni, precedentele soldîndu-se cu plata unor răscumpărări evaluate între opt și zece milioane de dolari, ulterior recuperați după arestarea făptașilor.

Femeile din generația '60 sînt astăzi prospere

■ cele mai multe dintre ele se declarau atunci deziluzionate și dezamăgite de viață

Cele mai multe femei din generația anilor '60, acele tinere de 20 de ani care s-au declarat deziluzionate și dezamăgite de viață, sînt acum fericite, prospere, ducînd o viață stabilă. Studiul realizat de revista "Mademoiselle", preluat de REUTER, a relevat că 74% dintre cele intervievate sînt satisfăcute de viața pe care o duc în prezent, iar 88% sînt optimiste în ceea ce privește viitorul. Departe de a fi introvertite, 70% au declarat că își petrec cea mai mare parte a timpului liber împreună cu familia. Mai mult de jumătate cheltuiesc doar atît cît își pot permite, iar 25% economisesc bani pentru proiecte viitoare. Majoritatea celor intervievate au fost de părere că oamenii aflați la vîrsta de 20 de ani nu sînt decît "rebeli înstrăinați de societate".

Demonstrații violente în Coreea de Sud

Mii de polițiști aparținînd forțelor speciale sud-coreene, secondați de elicoptere și vehicole blindate, au luat cu asalt, traversînd baricade în flăcări, două complexe industriale de primă mărime pentru a pune capăt unei grave violențe. Polițiștii au fost nevoiți să dărîme zidul de beton pentru a pătrunde în incinta celei mai imortante fabrici de pneuri a țării, situată la Kwangyu, precum și în uzina din Taegu. Mii de muncitori greviști au fost dispersați, 120 dintre aceștia fiind arestați, 11 spitalizați cu răni grave. La Taegu ciocnirile au continuat în incinta unei filiale a gigantului industrial Daewoo. Forțele de poliție s-au masat în jurul șantierelor navale din portul Pusan, unde 1300 de partizani ai reunificării celor două Coree s-au baricadat în interiorul unei imense nave aflată în construcție.

Un poet criminal a fost condamnat la închisoare pe viață

■ el a fost acuzat de uciderea a nouă persoane

Jack Unterweger, personaj devenit celebru în Austria pentru poeziile sale concepute în temniță, a fost condamnat marți la închisoare pe viață, primind verdictul de vinovat pentru acuzația de a fi ucis nouă prostituate. Talentatul psihopat austriac a fost condamnat de un juriu din Graz pentru nouă crime comise între 1990 și 1991 în Austria, Cehoslovacia și Statele Unite. Unterweger a mai fost condamnat cu 20 de ani în urmă pentru strangularea unei adolescente din Germania, fiind eliberat în 1990 pentru bună purtare. În prima sa perioadă petrecută în centrele de detenție austriece el a scris și publicat poeme și nuvele care au impresionat Uniunea Scriitorilor austrieci, care l-a luat sub protecția sa pe poetul nebun, informează REUTER.

Jack Unterweger s-a spînzurat miercuri, 29 iunie, dimineața, în celula sa, relatează Radio Austria, preluat de REUTER.

PUNR - divizat în privința moțiunii de cenzură

■ Opoziția numără 216 parlamentari iar moțiunea are nevoie de 242 de voturi

În cadrul reuniunii de marți seară a grupurilor parlamentare ale PUNR, care numără în total 42 de membri, în prezența președintelui Gheorghe Funar, s-a votat cu 18 la 14 în favoarea sprijinirii Guvernului. Deputații sînt cei care s-au declarat în majoritate în sprijinul moțiunii depusă de Opoziție. Senatorii și-au argumentat poziția anti-moțiune prin aceea că România are nevoie de stabilitate. Președintele acestui partid s-a pronunțat, la rîndul său, în favoarea moțiunii, și cu toate că luările de cuvînt păreau să dea cîștig de cauză unei decizii pentru sprijinirea Opoziției, votul final a dat cîștig de cauză curentului pro-Guvern. Cu toate acestea, este foarte posibil ca unii parlamentari să susțină prin votul lor moțiunea, mai ales dacă actul votării va fi secret.

TELEX

■ Coreea de Nord renunță la propagandă

Autoritățile nord-coreene au pus capăt atacurilor propagandistice împotriva președintelui Coreei de Sud, Kim Yung-sam, la o zi după ce cele două țări au anunțat că luna viitoare va avea loc prima reuniune comună la nivel înalt de la împărțirea peninsulei. Potrivit autorităților de la Seul, regimul de la Phenian a încetat propaganda difuzată în mod continuu prin radio și prin difuzoare în zona demilitarizată dintre cele două state.

■ Polițiștii belgieni cer mărirea salariilor

Un grup de aproximativ 500 de polițiști au manifestat marți pe străzile capitalei belgiene, pentru a cere mărirea salariilor cu 20% peste creșterea de 9% deja garantată. Ei au fost împiedicați să pătrundă în clădirea Ministerului de Justiție de către colegii lor aflați de serviciu la acea oră.

■ Mandatul președintelui afgan a fost prelungit cu încă 6 luni

Curtea Supremă din Afghanistan, sprijinită de clerul islamic, a decis că președintele Burhanuddin Rabbani trebuie să-și continue exercitarea prerogativelor pentru încă șase luni, precizînd că mandatul său nu a expirat marți din punct de vedere legal. Decizia de prelungire a mandatului președintelui Rabbani a survenit la numai patru zile după succesul repurtat de trupele acestuia asupra forțelor fidele premierului Gulbuddin Hekmatyar și aliatului său, generalul ex-comunist Abdul Rashid Dostum.

■ Cu ce s-au intoxicat 50 de japonezi

Poliția japoneză a percheziționat domiciliul unei persoane, după toate probabilitățile, responsabilă pentru catastrofa de acum cîteva zile, în urma căreia 50 de oameni au fost internați de urgență iar 7 au decedat. Purtători de cuvînt ai poliției au declarat că au confiscat mai multe substanțe chimice în urma percheziției, prin amestecul cărora individul respectiv urmărea producerea unui ierbicid cu adevărat "efectiv", precizează REUTER.

TV EUROPA NOVA
canal 54
Joi 30 iunie, ora 17[50], în cadrul emisiunii
Ideea europeană
masă rotundă:
Italia - nașterea celei de a doua Republici
invitați: prof. dr. Anton Carpinschi, lector Mihai Timofte, Ovidiu Șimonca

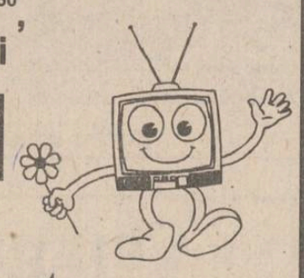

HALA CENTRALĂ
CEA MAI VARIATĂ GAMĂ DE MĂRFURI

Un magazin cu o suprafață de 1300 m².
Confecții costume bărbați
Porțelanuri Sticlărie
Jucării
Cea mai bogată gamă de mobilier din oraș: biblioteci, bucătării, dormitoare, canapele, birouri, paturi, fotolii, draperii etc.
Electronice
Plastice import
Parfumerie Dulciuri
CADOURI import China
Un magazin de cheltuit cu folos salariul dumneavoastră.
Talbo-"G"
Supermarket
în cartierul Păcurari
(vizavi de Moara "1 Mai")
Talbo-"G" S.R.L., șos. Păcurari 589,
tel. 032/162279
Program; 8-20.oo, sîmbătă 8-14.oo

ATENȚIE ARTIȘTI!
★ ACTORI !★MUZICIENI !★FOTOGRAFI !★
★SCULPTORI !★OPERATORI !★
★DANSATORI !★PICTORI !★
VÎRSTA MINIMĂ 18 ANI
Trupă engleză de artiști care lucrează în Iași dorește să vă cunoască în vederea unei colaborări artistice.
Informații suplimentare la telefon 141847, fam. Popescu Ovidiu, zilnic orele 18-20, între 28 iunie - 8 iulie.
TOTUL ESTE POSIBIL !

CAFEAUA DE DIMINEAȚĂ

Ionel Teodoreanu: "În fiecare dintre noi zace un cabotin"

Aurel LEON

Ionel Teodoreanu a fost toată viața un rob al servietei cu dosare juridice, un foarte meticulos și conștiincios avocat. Se știe că arta ascunde în spatele aparentei improvizații o muncă subterană de șlefuitor neadormit. Pentru a ajunge un artist al verbului, un răsfățat al barei, a trudit mulți ani și a continuat apoi să se cheltuiască pînă la sfîrșit cu o fervoare unică.

Dar el singur recunoaște că în această oratorie de o tensiune specială intervenеau elemente de efect. Și pentru a nu mă baza doar pe amintiri personale, voi recurge la autoritatea doamnei Lily, adică Ștefana Velisar-Teodoreanu:

"La conferințele și pledoariile lui nu am participat niciodată. Era o înțelegere între mine și Ionel în această privință. Mi-a explicat și avea dreptate. El afirma că în orice conferință sau oratorie intervine și o mică parte din ceea ce numea el cabotinaj, adică în asemenea situații nu vorbea cu glasul lui cel de toate zilele (ridica tonul la împrecații, făcea gesturi largi, teatrale etc) și s-ar fi jenat față de mine și că i-ar fi fost frică - dacă mă vede - să nu-i vină să rîdă că-l surprindeam în ipostaza aceasta". ("Ramuri" - nr. 1, 1970). În adevăr, Ionel Teodoreanu își regiza "spectacolul" la curtea cu juri spre a cuceri nu aplauze, ci achitarea. Dar cîtă risipă de energie în mînuirea articolelor de lege și cît talent artistic nu ardea în cele cîteva ore cît dura "reprezentația"? Tot Ștefana Velisar ne-o mărturisește:

"Totuși l-am auzit o dată. Eram la Brăila, Ionel avea un proces și m-a luat și pe mine pentru că, după proces, urma să mergem în Deltă. Pleda într-un proces mare la Curtea cu juri. Eu văzînd că la 12 noaptea nu se întoarce acasă, m-am dus să-l aștept la ieșirea din tribunal cu obișnuitele prosoape plușate pe care i le strecuram sub cămașă, ca să nu răcească, fiindcă era totdeauna ud leoarcă după asemenea interminabile ședințe. Din aceeași cauză, toate hainele i se ardeau în spate.

Și cum era cald, și cu toate geamurile deschise, iar tribunalul cădea într-o piațetă, m-am așezat și eu pe-o bancă să-l aștept. Era o lună splendidă, peste liniștea totală a unui oraș de provincie din acele vremi, vocea lui Ionel patetică și cu multe vibrații, ca un clopot, umplea toată piațeta și, cred, toată Brăila. Din cînd în cînd erau scoase din ședință cucoane leșinate, care erau așezate pe băncile din jurul meu ca niște răniți.

La 4 dimineața, în sfîrșit, Ionel și-a făcut apariția cu verdictul de achitare. M-am grăbit să-l șterg pe cap, să-i introduc prosoapele sub cămașă, în timp ce toată lumea în juru-i cerea autografe".

Meseria transmițîndu-i rutina și îndrăzneala de a apare în public, scriitorul va ști, cu același meșteșug, să-și regizeze ședințele de autografe și apoi conferințele de scriitor. Ionel Teodoreanu avea în el ceva înnăscut de actor, preluînd în oratoria sa parcă ceva din talentul lui Delavrancea, acest înaintaș al Domnei Lily Lupașcu-Teodoreanu.

Se știe că el își concepea "romanul anului" în timpul "șalahoriei avocațiale", creîndu-l mintal capitol cu capitol, după care în lunile de vacanță, retras în crisalida creației, îl transcria ca sub dicteu. La teatru mergea rar. N-avea timp. Studia coduri, citea literatură. În schimb, era un amant al expozițiilor de pictură, scriind cronici plastice și articole despre Șt. Dimitrescu, Tonitza sau Ion Sava. În fața tablourilor se relaxa, recunoscînd:

"Se pare că, după canoanele așa numitei științe a sufletului, efuziunea declanșată în om de fenomenul estetic îi sporește sensibilitatea, făcîndu-l să dorească imperios tovărășia semenilor săi pentru a se împărtăși și înfrăți cu ei întru frumos așa cum e deprins să facă și atunci cînd șprițul, berea, tescovina sau logoreea anecdotică țin cu succes locul fenomenului estetic.

Pe mine unul însă, dimpotrivă, sentimentalismul estetic mă predispune la mizantropie. Nu mă pot bucura efectiv de un tablou, de o carte sau chiar de priveliștile pămîntului și ale cerului decît dacă sînt singur cu astronomul care își contemplă aștrii prin lunetă, dezancorat de cele terestre, sau ca și avarul care își numără și dezmiardă aurul, după ce și-a ferecat ușile și și-a oblonit fereastra". (ziarul "Opinia" din 10 ian. 1930).

Deci, una era spectacolul pentru sală și alta delectarea intimă.

Și acest om a venit la 1 august 1930 ca director al Teatrului Național din Iași; și a condus instituția pînă în decembrie 1933, cînd a demisionat acrit nu de scenă, ci de "culisele" ei. Cum s-a comportat Ionel Teodoreanu ca om de teatru? Exact așa cum îi era firea și formația sa sufletească.

La început a fost un fel de uimire copilărească în fața unei lumi noi, în care pășea, o lume a ficțiunilor, o uimire și o stare de încîntare, ca și cum ar fi pășit pe o nouă "Uliță a copilăriei". Apoi a urmat ucenicia în preajma lui Aurel Ion Maican, Th. Kiriacoff și Ion Sava, acești "vrăjitori" de frumuseți. E singura perioadă din viața lui cînd a trădat avocatura, uitînd pînă și de casă. Neobligat stătea noapte de noapte la repetiții, luînd parte activ la montare, studiind cu sîrguință caietele de regie. Era o meserie care îl captiva și cred că dacă nu intervenea "cazul Maican", Teodoreanu s-ar fi despărțit greu de teatru.

Ionel Teodoreanu alături de fiii săi (Iași, 1924)

Apoi a urmat dăruirea totală, contopirea scriitorului de prestigiu cu instituția pe care o conducea. Spectacolele Alecsandri au fost prefațate de un cuvînt al său care valora cît un prolog, în timpul turneului de la Timișoara (stagiunea 1930-1931) a ținut conferințe despre teatrul moldovenesc, a scris în caietele-program, în presă - a acordat întregul său gir acestei scene îndrăgite.

Ionel Teodoreanu fiind un generos necondiționat, sprijinul și prețuirea lui erau pentru totdeauna. Știa să iubească, nu știa ce-i ura. Pe Ion Sava l-a urmărit la "Teatrul de vedenii", la revistele de estradă pe care le monta, la expoziții, la revista "Caricatura", sprijinindu-l cînd alții îl atacau, sprijinindu-l neîncetat. Pe Miluță Gheorghiu l-a lansat în Chirița, pe Șt. Ciubotărașu l-a "luat de urechi" din Conservator și l-a angajat împotriva tuturor canoanelor intuind că are talent și știindu-l poet. L-a angajat și l-a ajutat să urce, scriind imediat și un articol laudativ.

Dar altceva urmăream să evidențiez, plecînd de la afirmația lui Ionel că în fiecare din noi zace un cabotin care apare sub diferite forme. Și tot el a făcut o remarcă edificatoare. Doi cunoscuți avocați ieșeni, cînd discutau "afaceri avocațiale" nu tocmai corecte, își schimbau glasul, imitînd în totul un cunoscut afacerist evreu al baroului. Cînd terminau aranjamentul, reveneau la vorba lor de avocați corecți. Cum să numim pe acești prieteni?

Mi-am amintit de această dedublare ascultînd cu diferite ocazii luările de cuvînt ale oamenilor politici. ■

CRONICA ORTODOXĂ

O biserică din Basarabia(II)

Dan CIACHIR

Arătam în articolul trecut că, așa cum ne spusese preotul din Sîngereii Noi, într-o comună cu peste patru mii de suflete, jumătate din locuitori au abandonat credința ortodoxă. Au devenit sectanți. Și sectele cîștigă teren mult în Basarabia, însă foarte puțini dintre aderenții lor se recrutează dintre români. Se rup de biserică rușii și ucrainienii. **Se rup** e poate o expresie nepotrivită pentru că, așa cum spunea odată părintele Teofil Părăianu, cei care părăsesc ortodoxia nu-i cunosc în realitate nici specificul, nici frumusețile.

Și nu știu - mai ales - că ortodoxia nu face altceva decît să păstreze dreapta, autentica credință a mîntuirii.

În Basarabia, baptiștii, "creștinii de ziua a șaptea", au proliferat dinspre Cernăuți, mai ales în nord, cum ar fi la Bălți și în împrejurimi, printre ucrainieni. În sud însă, în zona orașului Cahul, domină iehoviștii cu manifestările lor dure, fanatice. Toate acestea sînt consecința absenței preotului din unele sate, în anii comunismului, dar sectanții au proliferat masiv în Rusia. Nae Ionescu, în al său "Curs de filozofia religiei", vorbind de trecerea la catolicism a lui Soloviov, formula observația că ea nu trebuie să surprindă, întrucît există la ruși o predispoziție spre universalism, spre "planetar", și tot el spunea că neoprotestanții sînt biserica mediului industrial, a șantierului, a "Mîrgorodului de fier", am adăuga cu un titlu din Esenin.

Ca și de-a dreapta Prutului, sectanții nu au penetrat decît vag între români. La Chișinău, unde am ajuns cu autobuzul BBC-ului, într-o zi de dinainte de Înălțare, un profesor vîrstnic ne-a întîmpinat cu **Hristos a înviat!**. Și nu a fost singurul care ne-a salutat astfel. Românii din Chișinău își păstrează credința, cu toate că episcopul Petru a fost alungat de la Bălți (și slujește acum într-o parohie din Chișinău), iar părintele Buburuz - de la conducerea Facultății de Teologie. Doar vreo patruzeci de parohii îl urmează pe locțiitorul de mitropolit al Mitropoliei Basarabiei. Ar proceda la fel și alți preoți, mai ales vîrstnici, însă se tem de consecințe. Lipsa cărților de cult în românește a dus și ea la slavonizarea cultului. Mitropolia Basarabiei e denigrată la Televiziunea din Chișinău aproape zilnic, ierarhii, preoții care vin din țară nu au nici un acces la mijloacele de informare și nici nu pot vorbi credincioșilor din satele în care colhozurile au rămas o realitate.

Un preot care a ținut să își păstreze anonimatul ne-a mărturisit că speră ca și alți păstori, cu enoriașii lor, să urmeze Biserica afiliată Patriarhiei din București. "E greu, dar posibil..." Ierarhii rusofoni n-au ezitat să hirotonisească două promoții de oameni "luați din drum", să facă preoți din **lemnari și tractoriști**, după o școlarizare sumară la mănăstirea Căpriana. E vorba, în total, de vreo trei sute de asemenea preoți. Pe de altă parte, din mănăstirile basarabene, numai Condrița se află sub jurisdicția episcopului Petru.

Cei cu care am stat de vorbă - preoți și credincioși - sînt de părere că tratativele dintre Patriarhia Română și Patriarhia Moscovei nu pot duce la nici un rezultat. Și cu ce entuziasm fudul se întorcea mai acum doi ani IPS Antonie de la Constantinopol! Problema Bisericii basarabene era ca și rezolvată. A venit apoi, în noiembrie 1992, scrisoarea Patriarhului Alexei II adresată Sinodului nostru.

Deocamdată se slujește în slavonă în multe biserici în care ar fi normal să se slujească în românește. Și cum însăși rușii - e acum o mișcare în acest sens în țară la ei - ar voi să treacă la Liturghia în rusește, mă întreb ce va fi atunci. ■

CETATEA SCUFUNDATĂ

Fotbal și politică

Liviu ANTONESEI

Pe români, în aceste săptămîni, nu pare să-i intereseze nimic în afara fotbalului. Și atunci e momentul să ne întrebăm de ce a ales opoziția noastră democratică și bravă tocmai aceste zile pentru a-și arăta mușchii. Și încă pe multiple planuri!

Victoria echipei noastre împotriva celei a SUA și clasificarea pe locul întîi în grupă a scos în stradă sute de mii de români. Numai la București manifestanții au fost estimați la circa 700.000-800.000. Nici la Revoluție nu cred să fi fost atîția oameni în stradă, iar la mitingurile sindicale recente de-abia dacă au fost cîteva mii. E limpede că, pentru români, fotbalul e mai important decît propriul lor viitor și chiar decît propriul lor prezent. Șomajul, creșterea prețurilor, modicitatea salariilor, mizeria cotidiană nu reușesc să-i mai tulbure. În schimb, o victorie la fotbal îi transformă în sud-americani. Comparația cu americanii din sud e valabilă și dacă ne gîndim că, în timpul manifestației bucureștene de duminică noaptea, am avut parte de morți și răniți, ca victime ale entuziasmului. E limpede că pe acest fond de entuziasm fotbalistic întreținut cu pusee de deznădejde - să ne amintim tristețea violentă de după meciul cu Elveția - ultimul lucru la care sînt dispuși românii să se gîndească este politica. Puțin le pasă românilor, acum, dacă va cădea guvernul, dacă se va dizolva **Parlamentul** sau dacă va fi suspendat președintele. De altfel, în timpul manifestației de la Iași de duminică noaptea, s-a strigat **"Hagi președinte"** și **"Dan Petrescu prim ministru"**, ceea ce spune totul despre valoarea pe care o acordă ei politicienilor de profesie. Această situație a spiritului public este, de altfel, reflectată foarte fidel de presă - pagini întregi acordate mai ieri comentariului politic adăpostesc acum reportaje de la World Cup. **Evenimentul Zilei** acordă fotbalului cel puțin patru pagini zilnic, iar **România Liberă** măcar două pagini. O mulțime de publicații scot suplimente zilnice dedicate campionatului mondial - între altele, chiar **Monitorul** de față.

Aceasta este situația - pe români, în aceste săptămîni, nu pare să-i intereseze nimic în afara fotbalului. Și atunci e momentul să ne întrebăm de ce a ales opoziția noastră democratică și bravă tocmai aceste zile pentru a-și arăta mușchii. Și încă pe multiple planuri! Practic, **moțiunea de cenzură** nu are cum să treacă, ba mai mult, nu va putea fi nici măcar speculată propagandistic pentru că nu va interesa pe nimeni. Toată lumea vrea fotbal, toată lumea vrea să afle cît mai rapid adversarii echipei noastre din optimi. Cît privește suspendarea președintelui, ce să mai vorbim? Nu e limpede că președintele profită din plin de starea de spirit a populației pentru a refuza pînă și prezentarea în fața **Parlamentului**? Sau - și-ar fi permis **PDSR** să ceară televiziunii să nu transmită în întregime dezbaterile provocate de **moțiunea de cenzură** dacă n-am fi fost în plină furoare fotbalistică? Bineînțeles că gestul partidului de guvernămînt este nu doar anti-democratic, ci de-a dreptul incalificabil, dar cine e dispus să observe acum acest lucru în afara vitejilor noștri politicieni?

E minunat că brava noastră opoziție s-a decis să arate electoratului că e puternică, unită și foarte activă. Nu înțeleg însă cum a putut să aleagă cel mai puțin potrivit moment posibil din ultimii vreo doi ani. Să fie aceasta proba unei incapacități cronice de a accede la maturitatea politică, la profesionalismul autentic? Să dea Dumnezeu să nu fie acesta răspunsul. Să sperăm că e doar o simplă inabilitate de moment! ■

P.S. Foarte interesant semnalul de alarmă tras de **Lizuca și Patrocle** în ziarul de miercuri. Aș fi preferat însă ca judecățile să nu fi fost chiar globale. Pentru că nu chiar toate partidele din opoziție sînt în aceeași situație. Mai sînt, totuși, și tentative de profesionalizare politică - organizare, implantare în teritoriu pe baza unor structuri stabile, sondarea evoluțiilor din electorat.

Tinerii români sînt tot mai încurajați să studieze în Occident

"Bursele acordate de Germania pentru doctoranzii ieșeni se ridică la 1500 mărci pe lună"

■ interviu cu Gerhard Pinzoffer, lector D.A.A.D. la Universitatea "Al. I. Cuza" din Iași

- Domnule Pinzoffer, cînd ați venit la Iași, în ce condiții și care au fost principalele obiective ale dumneavoastră?

- Eu am venit la Iași ca lector al Serviciului de Schimburi academice al Ministerului de Externe al Germaniei, în octombrie 1992. Scopul lectorilor D.A.A.D. este de a promova germanistica în țările în care activează. Universitatea din Iași a aprobat cererea mea pentru acest **lectorat de limbă, literatură și istoria Germaniei**. De atunci, din '92, am avut experiențe foarte interesante la Iași cu colegii români care m-au primit cu căldură și care m-au ajutat foarte mult în meseria mea.

- Cu cine veniți cel mai des în contact?

- În primul rînd, lucrez cu colegii mei de la Catedra de Germană condusă de conf. dr. Andrei Hoișie și apoi cu **Institutul Goethe** din București și cu Secția culturală a Ambasadei Germaniei din România.

- Ce faceți dumneavoastră în plus, totuși, față de un lector român de germană?

- Eu lucrez în plus, de exemplu, la Liceul Național din Iași, unde țin ore și am făcut un cerc de conversație cu elevii de acolo. Apoi, am activități în domeniul politicii culturale - la întîlnirile profesorilor de germană din județul Iași, la întîlnirile care au loc de două ori pe an în Iași cu profesori de la **Institutul Goethe.**

Acum, mai nou, în primăvara acestui an, am început pregătirile pentru înființarea Societății româno-germane. Această societate are ca principal obiectiv înființarea Centrului Cultural româno-german la Iași. Am lucrat mult pentru a pregăti vizita ambasadorului Germaniei la Iași în aprilie și apoi în mai.

- Dumneavoastră veți conduce Centrul Cultural româno-german de la Iași?

- Nu. Obligațiile mele nu-mi dau posibilitatea de a efectua activități care depășesc 6-7 ore pe săptămînă, activități de politică culturală. Activitatea mea didactică este esențială, iar activitățile obștești trebuie să fie secundare. Pe de altă parte, mai am o activitate importantă: ajutarea și pregătirea studenților pentru burse în Germania, care sînt oferite de organizația D.A.A.D.

- Cîți studenți din Iași pleacă anual în Germania?

- De exemplu, pentru bursele de vară, anul acesta pleacă 5 studenți. Bursele de vară sînt burse de 3 săptămîni pînă la o lună și fiecare student primește 1500 de mărci. Aceste burse sînt finanțate de Ministerul de Externe german, de universitățile germane și de D.A.A.D. care difuzează bursele.

- Aceste burse sînt alocate doar studenților de la germană?

- Nu sînt numai de la germană. Sînt și studenți de la alte secții care pleacă vara, dar trebuie să cunoască cît de cît limba germană. Dar bursele cele mai importante pe care le avem sînt bursele de un an. Sînt studenți care, după ce absolvă, merg la pregătire în Germania. Anul acesta vor pleca 4 absolvenți, plus un asistent de-al nostru, încă doi asistenți de la alte facultăți: unul de la Chimie și unul de la Agronomie. Aceste burse sînt destul de bune, pînă la 1500 de mărci pe lună. Eu am susținut, la București, candidaturile multor ieșeni, pentru că mi s-a părut că pînă acum Iașul a fost oarecum neglijat. Însă situația s-a schimbat.

Acum, doi absolvenți de la Fizică și de la Filosofie vor merge pentru un an să-și pregătească doctoratele în Germania. Acesta-i un lucru nou pentru Iași - burse de un an. Mai avem și burse de un semestru. Pînă acum au plecat, în special, profesori.

Bursele din Germania par a fi cele mai bune pentru că vin regulat și poți să te bazezi pe ele. Bursele din Franța și Anglia vin mai rar și nici nu știi cînd și dacă vin.

- Sînteți mulțumit de modul în care se predă germana în România?

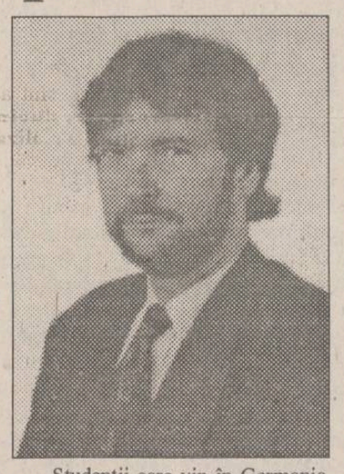

- Studenții care vin în Germania nu știu destul de bine limba. Este nevoie, aici, de o metodică a predării limbii germane ca limbă străină. Fără această metodică se pierd șanse atît pe plan cultural, cît și economic. Germania este în centrul Europei o forță economică foarte importantă și ar trebui ca în România să se acorde mai multă atenție acestei limbi, așa cum se acordă limbii engleze. Cred că, oarecum, se neglijează raporturile cu Germania.

- Cu ce impresii a plecat din Iași, luna trecută, ambasadorul Germaniei, vizavi de crearea Centrului Cultural German la Iași?

- A plecat satisfăcut și optimist, pentru că I.S.J. Iași ne-a promis că pe 15 august putem începe lucrările de amenajare. Ambasadorul ne-a spus că avem două sarcini mari: să amenajăm Centrul și să creăm structura lui financiară pentru a porni la drum. Ministerul de Externe german, într-o scrisoare, a precizat că ajută crearea Centrului Cultural German la Iași, dar că, în principiu, acest Centru trebuie să se întrețină singur. Conducerea Centrului va trebui să facă în așa fel încît să primească ajutor, sponsorizări din partea economiei libere din Iași. Deci firmele puternice și importante din Iași sperăm să colaboreze cu noi. Am și discutat, deja, cu **Moldomobila** și **Fortus**. **(a consemnat Dorin POPA)**

Din scrisorile, telefoanele și audiențele zilei

■ Dispută la construirea unei biserici

Dl. Petru P. Niculau, pensionar, octogenar, str. Aeroport nr. 3, Iași, revine în replică: în "Monitorul" din 28 martie 1994 a apărut relatarea nepoatei mele de sînge și a finei Mariana Savin, str. Cerna nr. 2A, bl. A4, sc. B, Iași. Ea confirmă donația făcută de părinții mei - bunicii ei - de a se construi o biserică pe proprietatea respectivă, dar uită să precizeze că donatorii i-au specificat locul exact unde anume să se facă biserica. Actualii moștenitori, urmașii fraților mei, ar trebui să nu uite că n-au contribuit cu absolut nimic pentru păstrarea acestor proprietăți, cîndva fosta "Venеția", să se mulțumească că beneficiază în prezent de "munca bunicilor" și să contribuie creștinește la această faptă pentru care "subscriu cu sume" credincioșii din cartierul Obreja-Aviației pentru construirea bisericii, sume care se vor achita și preda atunci cînd se va obține autorizația de construcție, eliberîndu-se chitanțe vizate de Sfînta Mitropolie Iași, ei situîndu-se în fruntea donatorilor, nu să apuce unii din ei cu japca din pămîntul care le-a picat "mură în gură" prin Revoluția din 1989 și Legea nr. 18. Țin să adaug că afirmația făcută de nepoata și fina mea, că subsemnatul "ar trebui să se gîndească, acum la vîrsta sa, la păcatul făcut cînd a strîns de la oamenii din cartier banii pentru construirea bisericii" de care se vorbește, nu să arunce cu noroi în oamenii care nu au nici o vină față de locuitorii din cartierul Obreja-Aviației Iași", este lipsită de fundament, fiind o afirmație calomnioasă pentru care va răspunde în fața lui Dumnezeu. Mariana Savin trebuie să facă dovada acestor afirmații pentru care o voi da și în judecată, cerîndu-i despăgubiri legale. În plus, o invit și pe dînsa, ca urmașă de sînge, împreună cu ceilalți moștenitori, să nu ajungă la vîrsta mea, ci să "cadă" acum în acest "păcat" în care am căzut eu: interesul pentru construirea bisericii.

■ I s-a furat din tramvai totul

Dl. Romică Scutaru, str. Dreptății nr. 28, bl. T4, et. 3, ap. 14 Iași, este pensionar pentru cauză de boală, fiind și handicapat. Recent, la ieșirea de la spital a făcut o criză în tramvai. Cînd și-a revenit nu mai avea nimic în buzunare: nici acte, nici legitimație de călătorie pe mijloacele de transport, nici cea de handicapat, nici bani. Cine poate să-l ajute. El are pensie de 62.000 lei, soția și băiatul de 19 ani fără serviciu, altul școlar. Numai medicamentele procurate la 11 iunie l-au costat 165.000 lei pe care i-a împrumutat. Vrea măcar să călătorească gratuit, cum spune legea.

■ Lănțișoare suflate în aur

D-na Liliana Cozma, str. Prudenței nr. 2 Iași. Firma "ROMDIRECT IMPEX" București C.P. 10-24 și-a făcut reclamă în presă că livrează lănțișoare suflate în aur în greutate de 0,025 kg la valoarea de 9.100 lei/bucată plus 1.000 lei taxa poștală de expediție. Credulă, d-na a expediat banii, iar firma i-a trimis marfa într-un ambalaj deosebit de promițător. La nici 3-4 zile de la primire, aurul strălucitor a devenit arămiu către negru. Cum unele persoane au solicitat 3-4 lănțișoare, e bine să știe la ce se pot aștepta, iar potențialii expeditori să mediteze profund înainte de a întocmi mandatul de trimitere a banilor.

■ La șirand, oameni și cîini fac baie împreună

Dl. Iulian Velisar, Iași. La șirand, în bazinele pentru copii sau maturi, proprietarii de cîini își îmbăiază și ei patrupedele protejate. Polițiștii, gardienii publici, jandarmii, poliția sanitară privesc cu indiferență și zîmbete ceea ce se întîmplă: în aceeași "cadă" oameni și cîini - laolaltă.

■ Ioan Tîrnaveschi are casă și pîine

Dl. Boris Rech, consilier la comunitatea evreilor Iași, referindu-se la articolul "Ioan Tîrnaveschi nu are nici unde locui nici bani cu care să-și cumpere o pîine" din "Monitorul" de luni, 27 iunie a.c., este în măsură să probeze că locuința din strada Pădurii nr. 1 nu este proprietatea comunității. În consecință, nu este adevărat că președintele comunității l-ar fi somat să părăsească locuința. În plus, d-na Iuliana Cecati, bd. Copou Iași, ne-a informat că Ioan Tîrnaveschi este proprietar de pămînt, crește porci, iar soția acestuia este pensionară.

■ Producător și beneficiar a rămas statul

Dl. Ion Obadă, Iași. S-a anunțat că la D.G.A.A. Iași au fost stabilite noile prețuri de achiziție la cerealele din producția 1994. La orz, orzoaică și ovăz, prețurile sînt mult mai mici decît la grîu, în 1993 ele fiind sensibil apropiate. S-a menționat că prețurile pentru 1994 au fost stabilite prin negocierea directă între producătorii agricoli și societățile comerciale beneficiare ale producției. Întrebare pentru dl. Constantin Dascălu, directorul general al D.G.A.A. Iași - producătorul ați fost dvs. care în același timp coordonați și beneficiarul, adică un fel de "statul sînt eu", producător și beneficiar, cum era și acum patru ani și ceva? **(Ion N. OPREA)**

S.C. SINTA S.A.

Calea Țutora 17 Iași Fax: 137887 Tel.: 136077

vă oferă prin magazinele de la sediu:

- PC - uri din gama 286, 386, 486 în diferite configurații;
- Subansamble și piese de schimb necesare reconfigurării calculatoarelor proprii;
- Imprimante;
- HC - 91 și HC - 2000, monitoare;
- Mobilier pentru birotică;
- Toată gama de materiale consumabile (dischete, benzi magnetice, riboane, tonere, developer, cleaning kit-uri etc.);
- Hîrtie (import) pentru calculator format A3, A4, xerox;
- Cărți și reviste de specialitate;
- Calculatoare birou;
- Role hîrtie calculatoare birou case marcat, fax;
- Soft de bază (MICROSOFT, BORLAND).

Consultanță prin inginerii de vînzări Service, garanție și postgaranție, prin specialiștii firmei.

Prog. 8⁰⁰-16⁰⁰ Tel. magazinului 127116.

10.000 kilometri de parcurs

Ulei Mega 20W40, 15W40 - 4750 lei/litru
Își păstrează caracteristicile pe o perioadă de 10.000 km rulați.
Pentru rularea a 10.000 km se folosesc
3 l x 4750 = 14.250 lei
Manoperă schimbat ulei - 1 schimb x 1000 lei = 1000 lei
TOTAL = 15.250 lei

Ulei obișnuit - 1800 lei/litru
Își păstrează caracteristicile pe o perioadă de 2500 km.
Pentru rularea a 10.000 km se folosesc
4x3 l = 12 l x 1800 = 21.600 lei
Manoperă schimbat ulei - 3 schimburi x 1000 lei = 3000 lei
TOTAL = 24.600 lei

Ulei la prețul de 3300 lei/litru
și păstrează caracteristicile pe o perioadă de 5000 km rulați.
Pentru rularea a 10.000 km se folosesc
2x3 l = 6 l x 3300 = 19.800 lei
Manoperă schimbat ulei - 2 schimburi x 1000 lei = 2000 lei
TOTAL = 21.800 lei

WORLD CUP 94

Confesiuni

Vreau să jucăm cu Italia!

Un posibil adversar: Roberto Baggio

După ce am fost primii care am gustat din nectarul calificării, acum iată că sîntem ultimii care ne aflăm viitorii adversari din optimi. După neașteptata cădere a squadrei-azzurra pe locul 3, toate discuțiile se învîrt în jurul dilemei: Bulgaria sau Italia? Adevărul nu-l vom putea ști decît la noapte, după consumarea Grupei D, mai putînd fi în calcul și alte variante (Nigeria sau chiar Argentina)! Totuși, se pare că mai plauzibile sînt cele două variante enunțate mai sus. Toată lumea se roagă deci, ca Maradona și ai săi "tangolitos" să nu-i învîrtă prea tare pe vecinii noștri ca să se califice și ei în optimi, și în felul acesta, să scăpăm de pericolul peninsular. Eu unul, însă, declar cu mîna pe inimă că aș vrea să jucăm cu squadra-azzurra!

■ De ce Italia?

- Vreau să jucăm cu squadra pentru că întotdeauna meciurile româno-italiene au fost frumoase, curate și echilibrate. Și, chiar dacă palmaresul le este favorabil italienilor, am trecut de multe ori pe lîngă victorie, iar la 16 aprilie 1983 am și reușit prin golul de kinogramă al lui Bölöni!

- Vreau să jucăm cu squadra în memoria lui "il Dio", Mircea David, care la 14 aprilie 1940 a vrut să demonstreze că un portar poate bate aproape singur o campioană mondială chiar în fieful ei. Nu l-au lăsat Lupaș și Lengheriu...

- Vreau să jucăm cu italienii pentru că de trei ori i-am condus pe propriul lor teren, macaronarii reușind să ne întoarcă în finalul partidelor.

- Vreau să jucăm cu Italia pentru că stilurile de joc ale celor două echipe se aseamănă între ele, iar cineva ar trebui să schimbe partitura, ceea ce ne convine. Pentru că - o spun răspicat - Puiu Iordănescu e un antrenor mai valoros decît Arrigo Sacchi! Cele două cupe ale campionilor cîștigate nu spun nimic; dați-i lui nea Simi de la Iași jucătorii lui Milan și banii lui Berlusconi și atunci vom vedea!

- Vreau să jucăm cu Italia, pentru că numai așa Gică Hagi poate cîștiga duelul cu Roberto Baggio, decarul care aici în America s-a arătat copleșit de publicitatea teribilă făcută în jurul său. Iar un duel cîștigat cu Roby înseamnă o pîrtie deschisă pentru ... "Ballon d'Or".

■ Un nu hotărît Bulgariei!

- Nu vreau să jucăm cu Bulgaria pentru că foarte multe întîlniri româno-bulgare au fost tensionate, urîte și pline de duritați.

- Nu vreau să jucăm cu Bulgaria pentru că o astfel de alternativă ar determina pe jucătorii noștri - scăpați de coșmarul italian - să se autoiluzioneze. Și știm foarte bine unde duce relaxarea excesivă la băieții noștri.

- Nu vreau Bulgaria pentru că nu pot uita bătălia pentru Euro '88, cînd, după ce ne-au umilit la București cu 3-0, vecinii noștri ne-au spulberat iluzia calificării la Sofia. Aceste amintiri ar tensiona întîlnirea, iar la capitolul anti-fotbal, bulgarii stau mai bine ca noi.

- Nu vreau să jucăm cu Bulgaria pentru că un eventual eșec - deși n-ar spune nimic - l-ar determina pe Hagi să lustruiască coroana de "prinț al Balcanilor" de pe fruntea lui Stoicikov. Ceea ce ar fi nemeritat!

■ În fine...

Vreau Italia și nu Bulgaria, pentru că vorba lui nea Titi Teașcă "mai bine să cad de pe un cal frumos, decît de pe o gloabă lovită de tignafes!" **(GIN)**

Mondialul pe fugă

■ Surprizele Grupei X

Grupa E, "grupa morții", "grupa x" sau cum vreți să-i spuneți, și-a desemnat ierarhia finală. O grupă cu un final greu de anticipat, care a adus în frunte pe aztecii lui Mejia Baron, trimițîndu-i acasă pe vikingii lui Egil Olsen, deși în meciul direct norvegienii cîștigaseră. Un gol, un singur gol al lui Fjörtoft sau Jakobsen ar fi schimbat total situația. Și totuși, jos "sombrero" pentru mexicani. Camarila mexicană a reușit să țină în șah sqaudra azzurra într-o partidă epuizantă cu ritm și de o spectaculozitate rar întîlnită la acest Mondial. Deși italianii au atacat mai mult, experiența și valoarea lor individuală fiind net superioară, rezultatul a fost echitabil. Meciul - capodoperă făcut cu Italia, o Italie extrem de motivală și agresivă în sensul bun al cuvîntului, ne face să credem că nord-americanii își merită poziția fruntașă. Italia trece prin momente dramatice, așa cum a trecut mereu de cînd un zeu războinător l-a adus la cîrmă pe Arrigo Sacchi. Sacchi, cel care s-a temut de elvețieni, de irlandezi, de mexicani, de Robby Bagio a făcut pînă și pe zeița Fortuna să nu-i ajute pe cei tremurători. L-au salvat jucătorii, Massaro, Albertini, Costacurta și acest extraordinar Paolo Maldini care a vrut să arate lumii întregi că Italia nu poate muri, indiferent cine o conduce. Ne paște un gînd pizmaș, dar...

La New York, Irlanda a trecut și de bariera norvegiană ridicată în zadar de băieții lui Egil Olsen. Cu toate că partida s-a încheiat nedecis, punctul obținut de roșcovanii lui Jackie Charlton are valoarea unei victorii, pentru că din start "verzii" aveau un golaveraj mai bun.

■ Salenko, noul golgeter

Brazilia și Suedia (în meciul contrastelor) s-au ciondănit bine o repriză, după care au lăsat-o mai moale aplicînd dictonul olimpic adaptat fotbalului: "Important este nu să cîștigi, ci să te califici!" Totuși, Brazilia, tripla campioană mondială, singura formație dintre cele care și-a onorat pînă acum cartea de vizită, a trebuit să se întindă la maximum pentru a reuși in extremis o remiză cu elevii lui Tommy Svensson, golul egalizator fiind opera genialului Romario. În celălalt meci, "sbornaia", travestită de această dată în formula Spartak Moscova, a îmblînzit leii camerunezi administrîndu-le 6 goluri, 5 fiind înscrise de "dresorul" Salenko. Ei au lăsat veteranului Milla doar satisfacția unui singur gol. Milla, pe care la 42 de ani nici bagheta magică, nici dansul din burie nu-l mai ajută la nimic. Rușii se califică, probabil, mai departe salvînd (deocamdată) onoarea unui alt nefericit urcat de vînturi și valuri la timona unei corăbii. Extraordinar însă recordul lui Salenko, nemaiîntîlnit la vreo competiție supremă! Și încă un amănunt: dacă adaugăm și golul înscris suedezilor, Salenko a atins norma de 6 goluri cu care s-au cîștigat ultimele patru ediții ale C.M. Inexplicabilă totuși abdicarea necondiționată a prinților de abanos din Camerun.

■ Dintr-o suflare

Grupa B

Brazilia - Suedia 1-1 (0-1). Au marcat: K. Andersson (min. 23) și Romario (min. 47). Rusia - Camerun 6-1 (3-1). Au înscris Salenko (min. 16, 41, 45, 73, 75), Radcenko (min. 82) respectiv Milla (min. 46).

Clasament final:

1. Brazilia	3	2	1	0	6-1	7p
2. Suedia	3	1	2	1	6-4	5p
3. Rusia	3	1	0	2	7-6	3p
4. Camerun	3	0	1	2	3-11	1p

Grupa E

Italia - Mexic 1-1 (0-0). Au înscris: Massaro (min. 47) respectiv Bernal (min. 58); Irlanda - Norvegia 0-0.

Clasament final:

1. Mexic	3	1	1	1	3-3	4p
2. Irlanda	3	1	1	1	2-2	4p
3. Italia	3	1	1	1	2-2	4p
4. Norvegia	3	1	1	1	1-1	4p

■ Astăzi pe micul ecran

TVR 1 - ora 2,25 - Argentina - Bulgaria și Grecia - Nigeria (Grupa D - transmisii directe alternative). **(Grupaj realizat de Leonard CĂNĂNĂU și G.I. NICOLAE)**

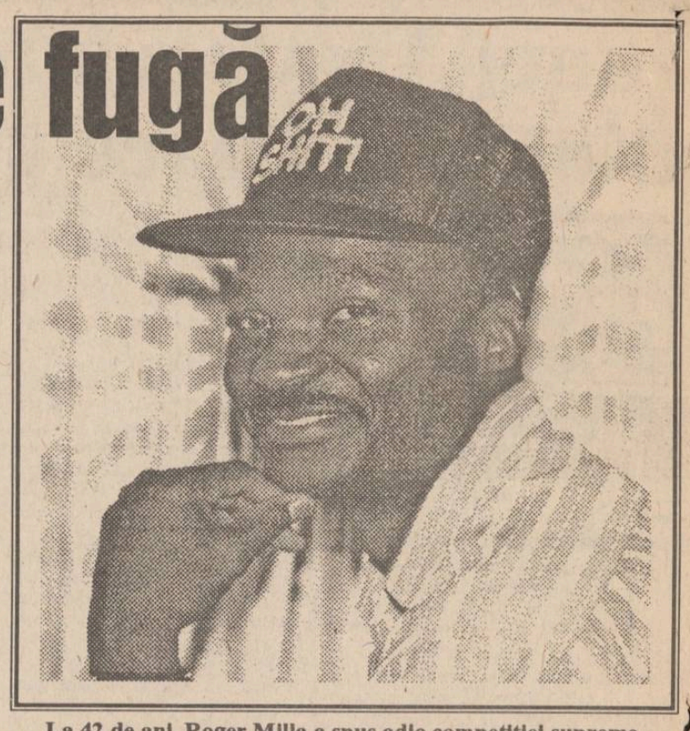
La 42 de ani, Roger Milla a spus adio competiției supreme

Citiți-ne în fiecare dimineață!

În perioada Campionatului Mondial de fotbal, "Monitorul Sport" are o frecvență de apariție zilnică, astfel încît cititorii noștri pot fi mereu la curent cu rezultatele, clasamentele și ultimele știri legate de World Cup '94. "Monitorul Sport" este cel mai prompt ziar de sport din România. Despre meciurile care se vor încheia la ora 4,15 dimineața puteți citi amănunte cumpărînd numărul de mîine al "Monitorului Sport" la 6,30 dimineața.

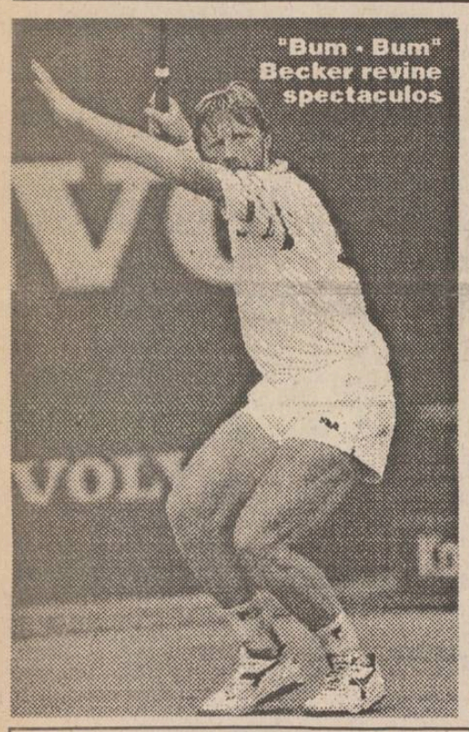

Tenis de cîmp - Wimbledon

Primii semifinaliști, Sampras și Becker

"Campionatul mondial pe gazon", cum mai este denumit turneul de la "All England Club" - Londra, a intrat pe ultima linie dreaptă, adică în faza sferturilor de finală. În primele două partide contînd pentru această fază, în competiția masculină s-au întîlnit Pete Sampras cu Michael Chang și Boris Becker cu Christian Bergström. Pete Sampras a cîștigat lejer, fără a se întrebuința serios, cu 6-4, 6-1, 6-3, după o oră și 52 de minute. În cea de a doua partidă, Becker și Bergström au oferit un excelent spectacol, aplaudat deseori la scenă deschisă de asistența de pe terenul numărul 2. Punctele cîștigate rapid, cuași sau reveruri de serviciu decisive, au alternat cu numeroase schimburi lungi, ca pe zgură, cum rar se văd la Wimbledon, încheiate cu stopuri, voleuri și dueluri la fileu spectaculoase. A cîștigat, mai greu decît acest 3-0 la seturi consemnat, Boris Becker: 7-6, 6-4, 6-3 după două ore și 14 minute. La conferința de presă, Becker a lăudat replica adversarului, în timp ce Bergström a recunoscut că a mizat prea mult pe faptul că germanul va fi obosit după epuizanta partidă ("de două zile") contra lui Andrei Medvedev. **(G. ANGHEL)**

P.S. Cel de-al treilea semifinalist este Goran Ivanisevic, care a dispus în trei seturi de francezul Guy Forget.

Politehnica Iași își schimbă denumirea

■ din sezonul viitor se va numi F.C. Lynx

Se pare că din viitorul sezon competițional, clubul de fotbal Politehnica Iași va participa în campionatul Diviziei A sub denumirea de FC Lynx. Hotărîrea schimbării actualei denumiri a echipei din Copou a fost validată prin vot într-una din ședințele organizatorice la care au participat fotbaliștii, antrenorii și staff-ul directorial al clubului. Noul FC Lynx a fost înregistrat ca atare la federația de specialitate de la care se aștepta avizul favorabil pentru noul nume al teamului ieșean. Deci, "bătrîna doamnă" Politehnica nu a dispărut, ci a fost înlocuită cu mult mai tînăra și incisiva grupare sportivă FC Lynx. Sperăm că FC Lynx va egala cel puțin performațele și așa sărace ale suratei dispărute și va ști să găsească un culoar favorabil pentru a reînnoda tradiția prezențelor pe prima scenă a fotbalului ieșean. **(Leonard CĂNĂNĂU)**

Dinu cîștigă în instanță

Instanța Judecătoriei sectorului 1, a respins miercuri, 29 iunie, cererea formulată de Federația Română de Fotbal, în care se solicita ca fostul director tehnic al echipei naționale de fotbal, Cornel Dinu, să plătească o taxă de timbru de 50.000 de dolari. Reamintim că în urma meciului Cehoslovacia - România (5-1), care s-a jucat la Kosice, FRF i-a desfăcut contractul de muncă lui Cornel Dinu, considerîndu-l necorespunzător. Pentru acest fapt, Cornel Dinu a solicitat, în instanță, Federației 500.000 dolari ca daune morale și materiale. Avocații Federației au considerat că pentru suma de 500.000 dolari, Cornel Dinu ar fi trebuit să plătească o taxă de timbru de 10% din suma solicitată. De asemenea, instanța a cerut Federației ca pînă la următorul termen, stabilit pentru data de 14 septembrie a.c., să depună acte la dosar, în care să se justifice desfacerea contractului de muncă a lui Cornel Dinu.

TOP ATLETISM

Federația Internațională de Atletism a comuniat cele mai bune rezultate atletice din acest sezon. Vă prezentăm astăzi performanțele în probele masculine, urmînd ca în numărul de mîine să continuăm cu cele feminine

MASCULIN

100 m - Olapade Adeniken (Nigeria)	9,95 secunde
200 m - Daniel Effiong (Nigeria)	20,10 sec.
400 m - Samson Kitur (Kenya)	44,32 sec.
800 m - Johnny Gray (SUA)	1:43,73 min.
1 500 m - Venuste Nyongabo (Burundi)	3:35,10 min.
1 milă - Simon Doyle (Australia)	3:55,11 min.
5 000 - m Haile Gebresilasie (Etiopia)	12:56,96 min.
10 000 m - Alois Nizigama (Burundi)	27:51,85 min.
Maraton - Cosmas Ndeti (Kenya)	2 ore 7 minute 15 secunde
3 000 m obstacole - Eliud Barngetuny (Kenya)	8:17,06 min.
110 m garduri - Eugene Swift (SUA)	13,23 sec.
400 m garduri - Samuel Matete (Zambia)	48,11 sec.
Înălțime - Javier Sotomayor (Cuba)	2,42 m
Prăjină - Scott Huffman (SUA)	5,97 m
Lungime - Eric Walder (SUA)	8,74 m
Triplu salt - Mike Conley (SUA)	17,51 m
Aruncarea greutății - Jim Doerhring (SUA)	21,09 m
Disc - Juergen Schult (Germania)	66,08 m
Ciocan - Andrei Abduvaliev (Tadjikistan)	83,36 m
Suliță - Jan Zelezny (Cehia)	91,50 m
Decatlon - Eduard Hamalainen (Belarus)	8.735 p
20 km marș - Bernardo Segura (Mexic)	1 oră 17 minute 35 secunde
50 km marș - Valenti Massana (Spania)	3:38,43
Ștafeta 4x100 m - Santa Monica Club (SUA)	37,79 min.
Ștafeta 4x400 m - Baylor University (SUA)	3:0126 min.

Magic Johnson proprietar de echipă

Fostul jucător de baschet american Magic Johnson și-a realizat unul din visurile tinereții sale, devenind unul din proprietarii fostei sale echipe, Los Angeles Lakers. Johnson, în vîrstă de 34 de ani, care și-a încheiat cariera de jucător în 1992, după ce a aflat că este contaminat cu virusul SIDA, va ocupa postul de vicepreședinte al clubului cu care a obținut 5 titluri de campion în NBA în cursul anilor '80. Această tranzacție va trebui aprobată de Liga Națională, însă este vorba doar de o formalitate, chiar dacă nu se știe încă procentajul din capitalul echipei cumpărat de Johnson.

Legenda vie a baschetului american profesionist reprezintă o demonstrație autentică a faptului că marii sportivi, în orice condiții, nu renunță niciodată la luptă. **(ROMPRES)**

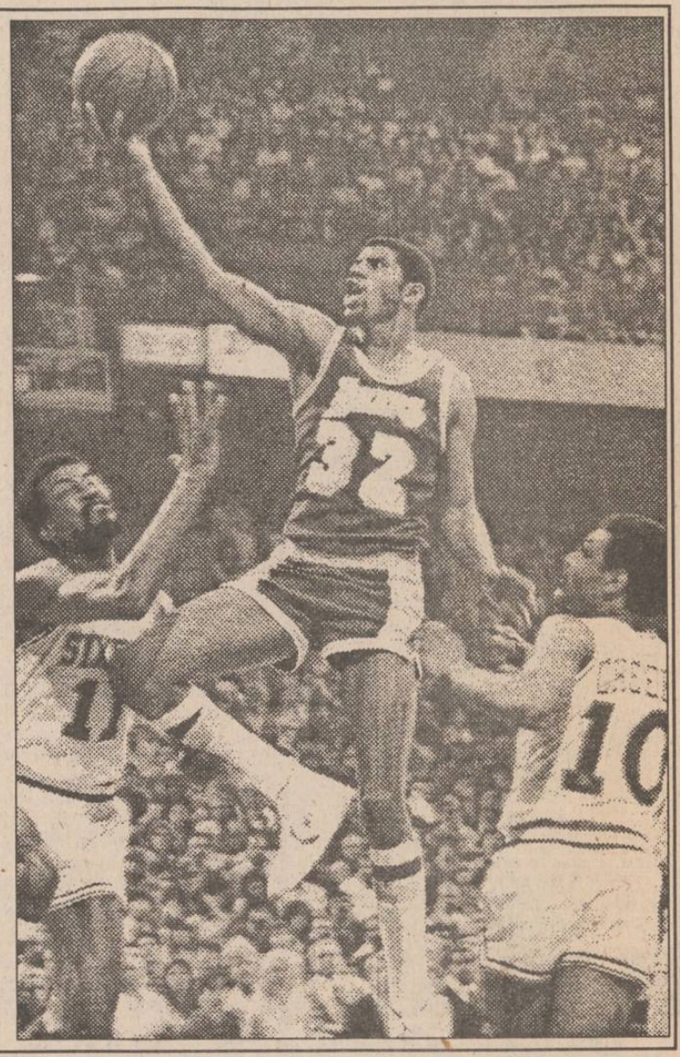

APELAȚI CU ÎNCREDERE
LA SERVICIILE
TAXIURILOR DE STAT,
TAXICOM

Taxiurile noastre pot fi recunoscute cu ușurință datorită casetelor "MONITORUL" sau "Capital" pe care NUMAI NOI le avem.
OFERIM RAPIDITATE, CONFORT ȘI CELE MAI MICI PREȚURI PE KILOMETRU
450 LEI/km - tarif unic (zi, noapte)

S.C. TAXICOM S.A. IAȘI
asigură:
- spălarea autoturismelor;
- servicii de reparații și deservire tehnică (schimbarea uleiului);
- Vopsitorie totală sau parțială;
Tarifele avantajoase satisfac pretențiile dumneavoastră.

Tel. 953
sau 146593

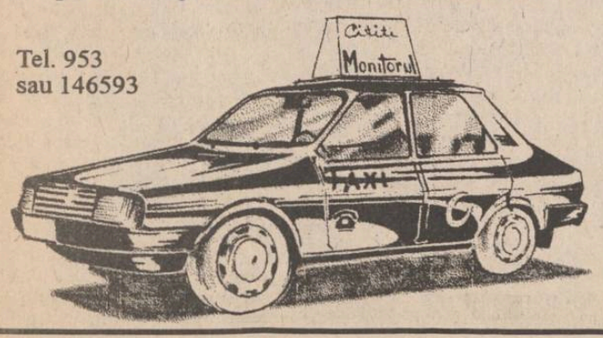

AGENȚIA DE TURISM NET
Vă provoacă să participați la una din excursiile organizate în **Polonia (Varșovia) 6 iulie -** 50.000 lei.
și în **Turcia 6 iulie -** 50.000 lei.
Deasemenea, organizează tabere școlare și studențești, de 10 zile,
la **BORSEC -** 67.000 lei
BUȘTENI - Hotel SILVA
DURĂU - Hotel BRADUL
VATRA DORNEI - Hotel BRADUL-CĂLIMANI
* cazare vile II * masă *
* transport cu autocarul *
Relații la sediul firmei, Casa Modei - mezanin sau la telefon 032/117596.

Organizațiile:
PENTRU COPIII ROMÂNI
FUR DIE KINDER RUMANIENS
anunță
ACADEMIA INTERNAȚIONALĂ DE VARĂ
EDIȚIA A PATRA
18 - 29 IULIE 1994
Relații și înscrieri:
Casa cu absidă, Centrul Civic, Iași, tel./fax: 032-116242

MICA PUBLICITATE

LICEUL TEORETIC "AL. I. CUZA" IAȘI

face înscrieri pentru anul școlar 1994/1995, la clasa a IX-a, la următoarele profiluri:

- matematică - fizică - 60 locuri;
- chimie - biologie - 30 locuri;
- limbi moderne - 30 locuri;
- istorie - științe sociale - 30 locuri

Informații suplimentare, la secretariatul liceului, telefon 1176815.

S.C. ARIO S.R.L.

Str. Pacurari nr. 142, telefon 163928

vă oferă

- țesături imprimate pentru lenjerie, fețe de masă rochii, pijamale, cămăși (lățime 0,80-2,13) - 1.100 - 3.000 lei
- garnituri de pat imprimate (4 piese și 6 piese) - 21.000 - 25.800 lei
- mochetă - 7.100 - 13.700 lei/m.p.
- covor persan - 21.800 lei/m.p.
- stofă mobilă - 5.000 - 9.000 lei/m.l.
- perdele simple și jacard - 1.100 - 8.600 lei/m.l.

NOU !

În magazinul nostru se pot festona covoare!

Program: luni 10-20; marți-vineri 8-20; simbătă 8-14.

CABINET MEDICAL

MEDISAN

str. Theodor Burada 6 (lîngă Liceul de Muzică)
Informații și programări la tel. 112925, 114274.

consultații și tratamente de: BALNEOLOGIE, REUMATOLOGIE, podologie (picior plat), infiltrații și puncturi în boli ale coloanei vertebrale și articulațiilor - dr. VLAD DORIN BEJAN; BOLI INTERNE, BOLI ALE SÎNGELUI sindroame mielo și limfoproliferative, hemoragipare, anemii, colagenoze - dr. TURTUREANU-HANGANU ECATERINA; BOLI NEUROLOGICE (neurochirurgicale), dureri ale nervilor, cefalee-migrenă (neuroliză) - dr. GHEORGHE SĂNDULESCU; BOLI DE PIELE, VENERICE, DERMATOCHIRURGIE, psoriazis, eczeme, micoze, cancere ale pielii, acnee, boli ale părului și unghiilor, cauterizări, distrugerea firelor de păr de pe față, dermatocosmetică dr. ADRIAN VASILCA.

SOCIETATEA COMERCIALĂ TIPO MILX S.R.L.

cu sediul în str. Rece nr. 5, tel. 032/112123 (vizavi de restaurantul "BOLTA RECE")

vă oferă:

- orice tip de formular tipizat sau cu regim special, la o culoare sau mai multe culori, necesare evidenței contabile, cărți de vizită, antete, chenare, invitații;
- broșuri, reviste, cărți, inclusiv preparare matrițe pentru tipar;
- lucrări de licență, de diplomă, teze de doctorat;
- etichete produs pe suport de carton sau metal;
- mape birou și orice lucrare de legătorie.

Prețuri foarte avantajoase și în condiții calitative deosebite.

PROGRAM ZILNIC 8,00-18,00

Firma NEST

Livrăm prompt la domiciliu

În maximum 48 de ore puteți primi ceea ce ați comandat, la adresa solicitată de pe raza Municipiului Iași. Sunați la 117596, după următorul program: luni-vineri 9-19.00, simbătă 9-16.00.

AGENDĂ ELECTRONICĂ ROYAL- OLIVETTI
- agendă telefonică 700 numere de telefon;
- fișier de stocare a datelor;
- ceas programabil pentru 23 zone de pe glob;
- alarmă programabilă;
- calendar pentru 200 ani (1901-2099);
- memorie secretă pentru date confidențiale;
- calculator.

99.900 lei

35.000 lei

AGENDĂ ELECTRONICĂ ROYAL-CHINA
- agendă telefonică 75 numere de telefon;
- fișier de stocare a datelor;
- ceas cu alarmă programabilă;
- calculator;
- memorie secretă pentru date confidențiale.

LINGUAPHONE 72.000 lei
- conține 4 casete audio și două manuale;
- recunoscut de către Universitatea Oxford;
- produs în Anglia.

Oferta! GoldStar
VIDEO PLAYER telecomandă infraroșu playback ultimul model 449.000 lei

DUBLU RADIOCASETOFON STEREO microfon încorporat putere 2x3.5W, portabil, masă 5 kg, boxe detașabile AM, FM stereo, două viteze înregistrare, garanție 1 an 251.700 lei

NORD-EST GROUP S.R.L.

EXTRACT PENTRU SLĂBIRE RAPIDĂ

Snelli Natura

Fiecare dintre noi a căpătat de-a lungul timpului, din diferite motive, cîteva kilograme în plus. Puteți scăpa cu ușurință de această povară folosind extractul hidroalcoolic cu plante aromatice pentru slăbit

Snelli & Natura

Extractul a fost pus la punct, după ani de experiențe, de către medici recunoscuți, în laboratoarele italiene. Folosind acest extract, cîte 40 de picături înainte de fiecare masă, veți obține, în 2-3 săptămîni, rezultate spectaculoase, care vă vor uimi și pe d-voastră.

Peste tot în lume, zilnic, milioane de oameni își păstrează silueta folosind cu succes

Snelli & Natura

Fiecare cutie pe care v-o oferim, în afară de cele două sticluțe cu Snelli & Natura, conține și modul de întrebuințare în limba română. Gratuit, în aceeași cutie primiți două rețete Snelli & Natura care vă ajută dacă suferiți de constipație sau de retenție de apă. În aceeași cutie vă punem, de asemenea, la dispoziție și o fișă de dietă pe care veți putea urmări evoluția greutății d-voastră. Compania **NEST** vă oferă această minune a medicinei contemporane la prețul de **70.000** lei.

Telefonați la numărul 117596 și veți primi extractul

Snelli & Natura

la sediul firmei sau acasă, în maximum 48 de ore.

CURSUL VALUTAR valabil pentru ziua de 30.06.1994

Cursul de referință stabilit pentru principalele valute în urma licitației de la BNR, valabil pentru astăzi este de:

1677,00 lei/USD
2609,58 lei/GBP
310,18 lei/FRF
1064,26 lei/DEM

Volumul tranzacțiilor încheiate:
6.664.047,04 USD

CURSUL DE SCHIMB AL PRINCIPALELOR VALUTE
VALABIL PENTRU DATA DE 29- 06 - 1994

Casele de schimb valutar	DOLAR C	DOLAR V	DOLAR CS	MARCA C	MARCA V	MARCA CS
BANCA AGRICOLĂ - Tel. 113133	1610	1658	3%	980	1009	3%
BRCE - Tel. 145555	1600	1664	1%	1008,83	1049,18	1%
BRD - Tel. 142037	1605	1685	1%	1008	1058	1%
BANKCOOP - Tel. 112566	1610	1690	5%	960	1008	0%
BANCA DACIA FELIX - Tel. 142526	1650	1680	3%	950	980	3%
CREDIT BANK - Tel. 117591	1650	1700	6%	975	1004	6%
Casa de schimb "EDMOND" tel. 115309	1610	1690	0%	980	1029	0%
Casa de schimb "HIGECO" tel. 112035	1650	1710	2%	990	1025	0%

c - cumpărare v - vînzare cs - comision

Angajăm

TONETARI cu carte de muncă și salariu fix

Înscrieri pînă joi, 30.06.1994, ora 14,00, la Agenția NET (Casa Modei - mezanin)

ȘOFERI!

Cel mai ieftin ulei american original se află acum în Iași!

MEGA OIL

Este recomandat a fi folosit pentru toate tipurile de motoare (benzină, motorină). 20W40; 15W40; SAE40

La prețul de numai 4750 lei/litru veți găsi aceste tipuri de ulei la următoarele magazine și stații service:

- AUTO MOTO VELO Păcurari
- SILVANA - Piața Păcurari
- AUTOSERVICE Păcurari
- MONTEGO - Păcurari
- DACIA - B-dul Independenței
- IGMA - lîngă Mănăstirea Golia
- IMPEX CLEDOR - str. Armeană
- FIX (Reprezentanța PREMS) - lîngă Patinoar
- INTERAUTO - Oancea

și la stația de benzină MACEDONIA.

Garantat 10.000 km

PREMS

PREM BRAȘOV

PRIN MAGAZINUL DE PIESE AUTO
Str. Sf. Lazăr 76
Tel. 119353

VĂ OFERĂ

- Arbori cotiți DACIA 1300, 1410, ARO D-127, Saviem
- Cuzinești
- Pivoți
- Bielete direcție
- Bielete antiruliu
- Came cu ax pt. OLCIT
- Seturi motor DACIA 1300, 1410, ARO D-127

Program: luni - vineri 8⁰⁰-19⁰⁰
sîmbătă - duminică 8⁰⁰-14⁰⁰.

Începînd de vineri, 1.07.1994, firma S.C. A&D NERIO S.R.L. are plăcerea să vă invite să vizitați un nou magazin DECORA

situat în bd-ul Ștefan cel Mare și Sfînt, bl. B2, parter (între B.R.C.E. și blocul U.J.C.M.). Noul magazin este specializat în **podoabe pentru mirese și pentru orice ocazii festive.**

Telefon 147165.
Program 10-20 zilnic, inclusiv sîmbătă și duminică.

UNIVERSITATEA AL. I. CUZA IAȘI

scoate la LICITAȚIE în scopul închirierii pe durata de 2 ani următoarele:

- teren 10 mp situat în b-dul Copou nr. 24 Iași;
- teren I 10 mp situat la intrarea principală în Grădina Botanică Iași;
- teren II 10 mp situat la intrarea principală în Grădina Botanică Iași;
- teren 18 mp situat în B-dul Independenței nr. 16, între clădirea Muzeului de Istorie Naturală Iași și Lactobar.

Închirierea exclude activități de desfacere sub orice formă a băuturilor alcoolice, cît și desfășurarea de activități care ar perturba buna desfășurare a procesului de învățămînt.

Relații privind condițiile de participare se dau zilnic la Serviciul Social-Administrativ, B-dul Copou nr. 18, Iași. Informații privind amplasamentul de la Grădina Botanică se pot primi la sediul din str. Dumbrava Roșie nr. 9, Iași. Cererile de participare se primesc pînă la data de 12 iulie 1994, ora 10,00.

Licitația va avea loc la data de 14.07.1994, ora 11,00.

The Times of Romania

Cea mai citită publicație în limba engleză tipărită în România publică anunțurile dumneavoastră pentru cititorii din străinătate și pentru turiștii străini din țară.

Puteți publica în **The Times of Romania** *anunțuri matrimoniale, cereri și oferte de asociere, oferte și cereri de mînă de lucru, oferte turistice, alte anunțuri.*

The Times of Romania *se distribuie săptămînal în marile hoteluri din țară, în ambasade, în consulate, tuturor companiilor mixte din România și în 18 țări din Europa de Vest și din S.U.A., pe bază de abonament.*

Anunțurile dumneavoastră se primesc zilnic, la sediul cotidianului **MONITORUL.** *Traducerea anunțurilor în limba engleză este asigurată de serviciul de specialitate al săptămînalului* **The Times of Romania.**

AGENȚIA DE TURISM AMIRAL

oferă sejururi pe Litoral, de 7 zile, în stațiunile:

SATURN, CAP AURORA, COSTINEȘTI, NEPTUN, OLIMP.

PLATA ȘI ÎN RATE!

De asemenea, vă oferim:
bilete de odihnă la munte.
excursie în FRANȚA, pe 15 august.
NOU! **Sejururi individuale în Franța, cu data plecării la alegere**

Relații la telefon **142580, 143024,** sau în str. I.C. Brătianu nr. 36 (lîngă cofetăria Opera).

SPACE IMPEX S.R.L.

vinde din stoc, în saci sigilați

CIMENT GRI (PA 35) - 115 lei/kg
VAR HIDRATAT - 100 lei/kg

PREȚURILE INCLUD T.V.A.

Telefon 032/118565
Fax 032/117307

FIMEX

O ALEGERE INSPIRATĂ

Distribuitor autorizat **GOLDSTAR**

- televizoare
- video casetofoane
- casetofoane audio

Str. Cuza Vodă nr. 10. Telefon/fax 117307.

VOGATORE MULTIUSO

un echipament ideal de antrenament la domiciliu

Dimensiuni 73 X 114 X 66 cm

250.000 lei

Echipamentul *VOGATORE MULTIUSO* permite un număr mare de exerciții care vă ajută la tonifierea corpului și la ameliorarea condiției fizice. Cele patru tipuri de poziționări (orizontal, vertical, orizontal fluture și vertical fluture) asigură un număr mare de mișcări fizice necesar pentru toate grupele musculare.

Acest aparat acționează ușor asupra țesutului muscular, înlăturînd grăsimea și dînd elasticitate și mobilitate articulațiilor.

Odată cu acest echipament vă punem la dispoziție toate instrucțiunile de funcționare, precum și un Catalog cu mișcările pe care le permite *VOGATORE MULTIUSO*. Catalogul menționează, de asemenea, grupele de mușchi pe care le antrenează fiecare mișcare în parte, ajutîndu-vă să vă alcătuiți exerciții corespunzătoare.

Telefonînd la 117596, veți primi în 24 de ore acasă echipamentul *VOGATORE MULTIUSO*.

AUTO-MOTO

■ Vînd Audi 100. Tel. 126835, după ora 16,00.

ELECTRONICE

■ Vînd videorecorder german, marca Seg, sigilat. Tel. 110241, după ora 20,00.

■ Vînd videorecorder Mitsubishi, 230.000 lei. Tel. 152145. (3063)

CASE, TERENURI

■ Vînd casă în comuna Dumești, central, vizavi de școală, teren 1400 mp, locuință cu toate anexele unei gospodării. Tel. 0341-46026, Onică Dan, Bacău, sau 0336-14788, Onică Alexandru, Piatra Neamț.

■ Vînd (sau schimb cu două garsoniere) apartament cu două camere, confort I, zona Frumoasa, și apartament cu trei camere, semidecomandat, zona Alexandru cel Bun. Tel. 164696.

■ Vînd apartament 3 camere, confort II. Preț fix 10.000.000 lei. Tel. 138101.

■ Vînd garsonieră, zona Integrata, Pașcani, str. Grădiniței nr. 12. Relații la tel. 761104. (3041)

■ Vînd convenabil 1,5 ha teren arabil în satul Hîrtoape, comuna Vînători, Pașcani. Tel. 165910, între orele 17,00-20,00. (3069)

VÎNZĂRI

■ Vînd congelator "Filco", în perfectă stare de funcționare. Tel. 130447, după ora 16,00.

■ Vînd instalație pentru fabricat sifon. Tel. 116420. (3068)

■ Vînd trei certificate proprietate. Preț fix 20.000 lei/buc. Relații la sediul cotidianului "Monitorul" - Mica publicitate, între orele 9,00-18,00.

■ Vînd ghiul 10,41 g aur, 16.000 lei/gramul. Tel. 152945. (3063)

■ Vînd cutie viteză, fuzete, etriere, brațe, punte spate, cupolă, portiere complet față, caroserie Dacia 1300. Tel. 116420. (3068)

CUMPĂRĂRI

■ Cumpăr timbre rusești apărute pînă în 1945. Tel. 173719. (3064)

SCHIMBURI

■ Schimb apartament 2 camere cu locuință București. Tel. 172557.

■ Schimb apartament 2 camere, decomandat, parchet, telefon, cu garsonieră, confort I și diferență. Tel. 157312. (3070)

■ Schimb apartament 3 camere - în Păcurari cu două garsoniere apropiate de zonă. Tel. 165194. (3072)

■ Schimb apartament, două camere, parter (posibilități de privatizare), str. V. Lupu, cu apartament 2-3 camere, numai bulevardul T. Vladimirescu (Bucșinescu), et. 1-2, deosebit de avantajos. Tel. 177624, zilnic, de la 7,00-19,30. (3062)

PIERDERI

■ S.C. MOLDOVA TRICOTAJE S.A. Iași anunță pierderea ștampilei rotunde nr. 2 a societății. Se declară nulă. (3126)

■ Pierdut chitanțierul nr. 5, seria 12548-12592, posesor Universitatea "Al. I. Cuza" Iași. Îl declarăm nul.

LOCURI DE MUNCĂ

■ S.C. INTERNATIONAL IMPEX S.R.L. angajează secretară cu atestat. Informații la tel. 116209. (3049)

DIVERSE

■ Numerele 14, 15, 16, 17 și 18 ale "Magazinului parapsihologic" le găsiți la librăria de lîngă Poșta Tătărași.

FELICITĂRI

Cu ocazia zilei de naștere, frații Nemțanu Dumitru și Rotaru Natalia, cumnații Eugenia și Spiridon și nepoții urează dragului lor **NEMȚANU ION,**

LA MULȚI ANI!

multă sănătate, fericire și împlinirea tuturor dorințelor.

"LA MULȚI ANI"

■ Crețu Constantin, fost elev la Liceul "M. Eminescu", actualmente elev la Liceul C.F.R., urează mamei sale, alături de fratele lui, Nicușor, multă, multă sănătate. (2885)

■ Cu prilejul aniversării zilei de naștere și a peste 36 de ani de activitate neîntreruptă în domeniul gospodăririi apelor și protecției mediului, salariații Agenției de Protecție a Mediului Iași urează d-lui director ing. Dionisie Simionescu ani mulți și fericiți, putere de muncă, multă sănătate și noi realizări pe plan profesional.

DECESE

Cu sufletele zdrobite de durere, Coca - soție, fiicele, ginerii și nepoții, anunță că a încetat să mai bată inima celui mai iubit și drag soț, tată, socru și bunic **TRAIAN ZAVATE,** 61 ani. Întristarea adusă de dispariția fulgerătoare a acestui suflet bun și blînd ne va urmări toată viața. Înmormîntarea va avea loc joi, 30 iunie, ora 11,00, la cimitirul din comuna Ruginoasa. Fie ca sufletul lui să se odihnească în pace găsindu-și liniștea de care nu a avut parte în timpul vieții.

CONDOLEANȚE

Colegii din cadrul Laboratorului Județean Control Furaje Iași sînt alături de inginer Bidirel Georgeta, la marea durere pricinuită de decesul tatălui, și-l transmit sincere condoleanțe.

■ Familiile Udișteanu Dumitru și Sandu Costică sînt alături de vecinii Diaconu Mărioara și Fănică în aceste momente grele pricinuite de decesul tatălui, respectiv a socrului ZAVATE TRAIAN și transmit sincere condoleanțe. (3071)

■ Pentru cea care a fost o bună soție, mamă și bunică, BLAGA ANETA, familiile Klecz Claudiu, Robert și Ovidiu transmit sincere condoleanțe familiilor Blaga și Bălteanu. Dumnezeu să o ierte și să o odihnească în pace. (3068)

■ Colectivul Catedrei de Tehnologia Construcțiilor de Mașini a Universității Tehnice transmite condoleanțe colegului prof. dr. ing. Slătineanu Laurențiu pentru pierderea suferită prin decesul socrului, distinsul dr. VOINESCU, și este alături de familia îndurerată. (3127)

■ Regretăm trecerea în neființă a distinsului învățător pensionar GHEORGHE BUDACEA. Sincere condoleanțe familiei doctor Oltea și Gheorghe Vârnă. Familiile avocat Cristina Olteanu, avocat Vasile Olteanu și inginer Radu Olteanu.

SERVICII

Denumirea serviciului	Observații	Telefon adresă
Reparații		
Reparații	frigidere și instalații frig la domiciliu. S.C. 6M	161331
Reparații	TV color și AN la domiciliu, garanție	126927
Reparații	mașini cusut și de scris la domiciliu	124693
Reparații	TV color și AN, tragere în bandă. Sonor E. Nova	128356
Reparații	frigidere, instalații frig și bobinaj	122836
Diverse		
Meditez	matematică pt. admitere la facultate, 2000 lei/h.	128563
Execut	traduceri impecabile în toate limbile de circulație	118191
Execut	mici reparații casnice	144901
Execut	reparații aragaze și piese de schimb	144901
Execut	lucrări dactilografie	129204
Servicii medicale		
OPTICA 34	consultații oftalmologice cu medic. Montăm orice fel de ochelari (găsiți lentile sferice, cilindrice și pt. cataractă).	164062
PROFAMILIA	orice analiză de laborator	117008
Servicii video-foto		
INTER-MARKET SRL Magazinul KODAK	Filmări video și orice servicii foto.	114210

Toate societățile comerciale (inclusiv persoanele fizice) care doresc să apară în această rubrică sînt așteptate la departamentul de mică publicitate al ziarului.

TELEFOANE UTILE

- SALVARE: 961
- POMPIERI: 981
- POLIȚIE: Inspectoratul Județean 146666, 140720, 146840; Municipiu - 146850; Serviciul Circulație - 140070.
- SERVICIUL ROMÂN DE INFORMAȚII - 145093, 146015
- A.C.R.: 112345; Service Bucium - 130177
- AGENȚIA C.F.R.: 147673
- INFORMAȚII GARĂ: 146333
- AUTOGARĂ: 146587
- TAXICOM: 953, 146593
- AGENȚIA TAROM: 115239
- INFORMAȚII AEROPORT: 178126
- STAȚII PECO: Baș Ceauș - 176865; Aurel Vlaicu - 175812; Bucium - 132891; Crișan - 112182; Păcurari - 164142; Sărărie - 147480
- DISPECERATE: R.A. Gaz-Metan - 141737; R.A. Apă-Canal - 142451; Renel - deranjamente - 147070; Termoficare - 141956; R.A. Locuința - 112434; Telefoane - deranjamente - 921; Protecția mediului - 147010.
- GARDA FINANCIARĂ: 114065, 112427.
- ADMINISTRAȚIA FINANCIARĂ: 143030
- NOTARIAT: 147574
- TRIBUNAL: 146300
- PROCURATURĂ: 146630
- CAMERA DE COMERȚ: 117757
- CENTRUL MILITAR JUDEȚEAN: 146370
- HOTELURI: Moldova - 142225; Traian - 143330; Unirea - 142110; Sport - 137817
- POLICLINICA CU PLATĂ: triaj informații - 117244
- OFICIUL JUDEȚEAN PENTRU PROTECȚIA CONSUMATORILOR: 45392.

Monitorul cotidian de informații
monitorul expres

Str. Smîrdan nr. 5 ■ Tel. 17.25.57 (centrala) ■ Fax 14.45.77

■ REDACTOR ȘEF - Dan Radu
■ REDACTOR ȘEF ADJUNCT - Ovidiu Șimonca
■ SECRETAR GENERAL DE REDACȚIE - Eugen Leonte

ȘEFI DEPARTAMENTE:
■ Eveniment local: Toni Hrițac (int. 14)
■ Eveniment național și internațional: Cristian Racu (int. 19)
■ Economic: Costel Stroescu (int. 24)
■ Cultură: Dorin Popa (int. 19)
■ Sport: Eugen Florescu (int. 17)
■ Redactor de serviciu: Ion N. Oprea (int. 20)
■ Fotoreporter: Constantin Plop
■ Grafică: Lucian Amarii, Daniel Melinte.

■ Publicitate: Cristina Lozneanu (int. 18)
■ Producție: Tudor Agavriloaei (int. 26)
■ Difuzare: Mihai Tudose (int. 15)
■ Contabilitate: Antoneta Filip (int. 13)

NORD-EST PRESS
- agenție de presă -
Str. Smîrdan nr. 5 ■ Tel. 17.25.57 (centrala) ■ Tel/Fax 14.47.76
■ EDITOR: Mona Dîrțu ■ Redactor: Dana Scripcă ■

EDITOR
NORD - EST s.r.l
Str. Smîrdan nr. 5 ■ Tel. 17.25.57 ■ Fax 14.45.77

Director general : ALEXANDRU LĂZESCU
Director editor: FLORIN ZAMFIRESCU
Director de marketing: CEZAR CALUSCHI
Director executiv: GABRIEL RUSU

ABONAMENTELE se pot face la orice Oficiu Poștal din țară. MONITORUL figurează în catalogul Presei interne la poziția 838.

TIPAR OFFSET: MULTIPRINT, Iași str. Sf. Lazăr nr. 49

UNGHIUL DE TRAGERE

Camerunul a trucat meciul cu Rusia

Val CONDURACHE

Încă înainte de începerea partidelor din cadrul turneului final al Cupei Mondiale '94, între echipa Camerunului și Federația de fotbal au apărut neînțelegeri legate de asumarea unor contracte financiare. Scandalul nu s-a stins și îndată după meciul egal cu Suedia (2-2!) echipa a declarat un fel de grevă "japoneză". A urmat partida cu Brazilia, în care "leii neîmblînziți" au pierdut cu 3-0, scor de forfait. A fost un semnal că jucătorii sînt dispuși să piardă prin "neprezentare". Semnalul nu a fost recepționat și a urmat partida cu Rusia: 1-6! Bătrînul Roger Milla a mai înscris un gol, la 42 de ani neîmpliniți, și-a mai dansat, mai mult ca sigur pentru ultima oară, în fața tribunelor. O echipă lipsită de sponsori, Camerun, se lasă pradă unui outsider care înscrie 5 goluri: un veritabil record, greu de egalat cît va exista fotbalul pe lume și cît vor mai fi Cupe Mondiale. Spre mirarea mea, nimeni nu se miră. Asta pentru că scenariile cele mai simple sînt și cele mai eficiente.

Voi încerca să mă explic: cu scorul acesta, Rusia întrece, trecînd pe locul 3 în grupă, reprezentativa Coreei de Sud, care a adunat două puncte. Dacă Argentina învinge Bulgaria la un singur gol diferență, Rusia e calificată în optimi, pe baza golaverajului. Rusia mai are o șansă, în ideea că Argentina, mulțumită de calificare, face egal cu Bulgaria. Arabia Saudită a cumulat, pînă acum, 3 puncte, dar golaverajul ei este zero: cîte goluri marcate, atîtea goluri primite. Dacă Belgia învinge, la un singur gol, Arabia Saudită, Rusia este calificată în optimi. Nu e puțin lucru să ai două șanse din trei. Sigur că și Belgia, pregătindu-se pentru meciurile viitoare, se poate mulțumi cu un meci egal, în care caz și Arabia Saudită scoate din calcule Rusia. Jocurile par, însă, făcute: fie Argentina, fie Belgia își vor învinge adversarul din ultima rundă, iar Rusia va fi calificată.

Raționamentul meu nu se bazează pe simple presupuneri. În 1990, dacă vă mai aduceți aminte, Rusia a învins Camerunul cu 4-0. Adică exact cu diferența de care avea nevoie pentru calificare în cazul în care noi am fi pierdut partida cu Argentina, la un punct diferență. Marea revelație a grupei din care făceam și noi parte era deja calificată pentru faza superioară. Rezultatul cu Rusia nu mai conta. Am egalat atunci, Argentina și Rusia (U.R.S.S.) a rămas pe ultimul loc. Dar scorul pe care-l obținuse îi mai dădea o șansă; acum îi acordă două. Întîmplarea (?) face și de data asta ca echipa Camerunului, într-o altă postură decît în urmă cu 4 ani, să facă Rusiei un cadou de aceeași natură. Gîndul n-ar duce, aiuritor, spre o nouă (veche) împărțire a sferelor de influență în fotbal.

Numai că acest 6-1 care pare să nu deranjeze pe nimeni (nici măcar să surprindă!) ne poate duce, în optimi, față în față cu Italia. Dacă Bulgaria pierde partida cu Argentina, iese din jocul calificării. Speranța noastră ultimă s-ar numi Belgia, dar mă tem că nici ea nu mai este interesată să cîștige ultimul meci. Împărțirea fotbalului în "sfera de influență" ne lovește în plex. Dacă am fi prevăzut victoria Rusiei cu 6-1, un meci egal cu americanii ne-ar fi avantajat. Locul întîi într-o grupă pe care o și vedeam pierdută ne poate pune într-o postură mai rea decît locul trei. Chiar și-n America, chiar și cu Arigos Sacchi, un antrenor mizerabil al unei echipe de elită, îmi piere cheful să mai visez la sferturile de finală. Acest 6-1 în partida Rusia-Camerun poate fi un trucaj atît de asemănător cu realitatea încît chiar dacă ne ștergem la ochi, tot nu ne vine să credem. ■

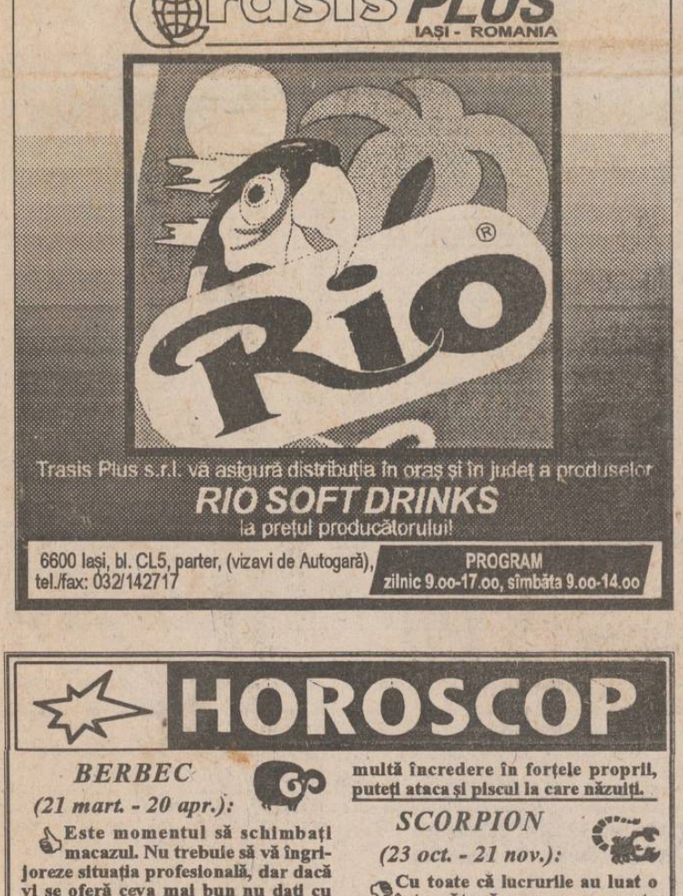

BOMBA DE CAUCIUC

Alaltăieri, pe păturicea din Dumbravă, a sosit un cetățean respectabil al urbei noastre, care ne-a donat una bucată tipăritură, apărută la Iași la sfîrșitul anului 1993 sub egida Casei de Presă și Editură CRONICA, tipăritură cu titlul IAȘUL CONTEMPORAN - CARTEA PERSONALITĂȚILOR, împreună cu o scurtă scrisoare, din care ne permitem să reproducem mai departe: "... Este inadmisibil ca în orașul culturii și al poeziei să apară o asemenea enormitate editorială, cu pretenția de "carte a personalităților", adică în genul "who's who", care să fie elaborată cu o asemenea lipsă de respect pentru orașul nostru, pentru adevăratele sale personalități, care au creat, de-a lungul anilor, opere științifice sau literare, au fost deschizători de drumuri în domenii diverse de activitate, inventatori, scriitori și publiciști de ținută. Știu foarte bine cum s-a materializat "inițiativa editorială" a celor de la CRONICA. În anul 1992 au anunțat că editează o asemenea "carte a personalităților", invitînd "personalitățile" să facă demersurile pentru a fi incluse în această lucrare. Demersurile "personalităților" au constat în achitarea sumei de 5000 lei (sumă apreciabilă în 1992) și în prezentarea unui text autobiografic (da, domnilor, scris chiar de "personalitate", unde putea, practic, să se autolaude în ce mod voia, să-și însușească oricîte merite), plus o fotografie tip pașaport. Mă întreb: cine a selectat persoanele ce voiau să figureze în această carte? Redactorii de la "Cronica", cei care s-au trecut cu toții ca "personalități" ale Iașului? Ce a urmărit demersul editorial al domnilor de la "Cronica"? Să dea un "tun", încasînd bani de la orice mediocritate și făcîndu-i serviciul de a o insera într-un "who's who" local? Chiar dacă ar fi fost așa, mi s-ar fi părut mai cinstit ca această carte să fie cu circuit închis, să fie oferită, contra cost, pe bază de precomandă, "personalităților", ca acestea să aibă cu ce se lăuda în fața rudelor și prietenilor, nu să figureze în librării, la prețul de vînzare de 746 lei bucata! Mă poate convinge pe mine editorul că un fost administrator de cămin studențesc, dat afară pentru nereguli în gestiune, este în prezent "om de afaceri", un model pentru inițiativa privată? Mă poate convinge editorul că un maistru de la un liceu, numai pentru că posedă o colecție de medalii, este o personalitate a Iașului? Sau un director de bibliotecă (sînt mii de directori în orașul nostru), un "compozitor" stalinist, dirijor de fanfară și laureat al "Cîntării Românie", poeți de mîna a doua, notorii pentru odele închinate vechiului regim, sau un personaj straniu, care pretinde că a descoperit medicamentul împotriva cancerului, sînt acestea personalități ale Iașului? Sau, ce caută 26 de cadre universitare, profesori și conferențiari, la capitolul "personalități", justificate printr-o înșiruire de lucrări publicate în reviste de specialitate? Chiar nu se știe că un cadru universitar, pentru obținerea titlului de conferențiar sau profesor, trebuia să aibă un număr obligatoriu de lucrări publicate și să-și dea doctoratul? Nu vă bateți joc, domnilor editori, de adevăratele personalități ale orașului nostru, recunoscute prin activitatea lor?..." *Hopa, nu mai avem spațiu, așa că sîntem nevoiți să întrerupem scrisoarea distinsului domn și să continuăm să reproducem dintr-însa tocmai în bomba de mîine.*

LIZUCA și PATROCLE

Etapa a III-a a concursului
ASCULTAȚI ȘI CÎȘTIGAȚI!
organizat de

RADIO NORD-EST IAȘI
72,44 FM - STEREO

În fiecare zi, în perioada 27 iunie - 2 iulie, pe postul de radio Nord-Est, în anumite momente, între orele 9,00 - 13,00, vor fi difuzate numele firmelor care care sponsorizează concursul în ziua respectivă, precum și produsele oferite de acestea. Ascultătorii atenți vor reține numele firmelor și produsele oferite.

În partea a doua a concursului, în anumite momente, între orele 17,00 - 19,00, animatorul emisiunii va difuza numele unui produs. Primul ascultător care va reuși să sune la postul de radio Nord-Est (tel. 14.24.46) și va spune corect numele firmei care oferă produsul devine cîștigătorul acelui produs.

Animatorii vă vor atenționa de fiecare dată atunci cînd se difuzează o etapă a concursului.

VALOAREA UNUI PREMIU ESTE DE MINIMUM 20.000 LEI

ASCULTAȚI ȘI VEȚI CÎȘTIGA!

Cîștigătorii de ieri sînt:

MARIA POSTOLACHE - a primit din partea firmei FIMEX S.R.L. un calculator de buzunar sau căști (la alegerea cîștigătorului);

ABĂTOAIE ADRIAN - a primit din partea firmei METRO PIZZA GARĂ bonuri valorice pentru consumație în valoare de 20.000 lei.

MONITORUL SENTIMENTAL

Șansele tale de a deveni "iepurașul oficial" sînt foarte mici

MIHAELA: "... Cu toate că am 20 de ani, nu știu cum să mă comport într-o relație cu un băiat, ori să leg o prietenie... De curînd am fost la o petrecere și mi-a plăcut foarte mult de un băiat care are însă o prietenă, deși acolo se afla singură. Cînd l-am întrebat mi-a spus că ține la ea "așa fel"... Ce pot să fac pentru a-l cuceri? Înainte de a-l cunoaște pe el, l-am cunoscut pe fratele lui mai mic. Nu știu pe care să aleg, chiar dacă acesta din urmă ține foarte mult la mine. Aș vrea să am pe amîndoi, dar știu că nu se poate."

Probabil că răspunsul meu vine cu întîrziere, exact ca și scrisoarea ta..., dar dacă tu te mai afli în această dilemă, și el rămîne la fel de valabil. Părerea mea este că ar fi bine să alegi ceea ce este mai bine pentru tine. Aș spune că ești totuși prea grăbită..., din moment ce nu-l cunoști îndeajuns pe cel pe care vrei să-l cunoști. De fapt, e vorba de un pas foarte important: din moment ce îl alegi pe el, e foarte posibil să pierzi cu totul legătura cu fratele lui, în timp ce el s-ar putea să-și asigure dintr-un singur foc doi "iepuri", iar șansele tale de a deveni "iepurașul oficial" sînt foarte mici - finalul e chestiune de timp, cealaltă are o oarecare prioritate! Nu pot să te sfătuiesc decît să vorbești cu el sincer și între patru ochi, fără ca celălalt să afle ceva... Și cum secretele între frați aproape că nu există, îți va veni destul de greu... Desigur, subiectul conversației voastre va fi unul singur: posibilitatea de a rămîne cu el, dar în condiția de a o înlocui complet și în orice lucru pe actuala sa prietenă. la urma urmelor, poate că între voi nu este o dragoste atît de mare...

ANA-MARIA

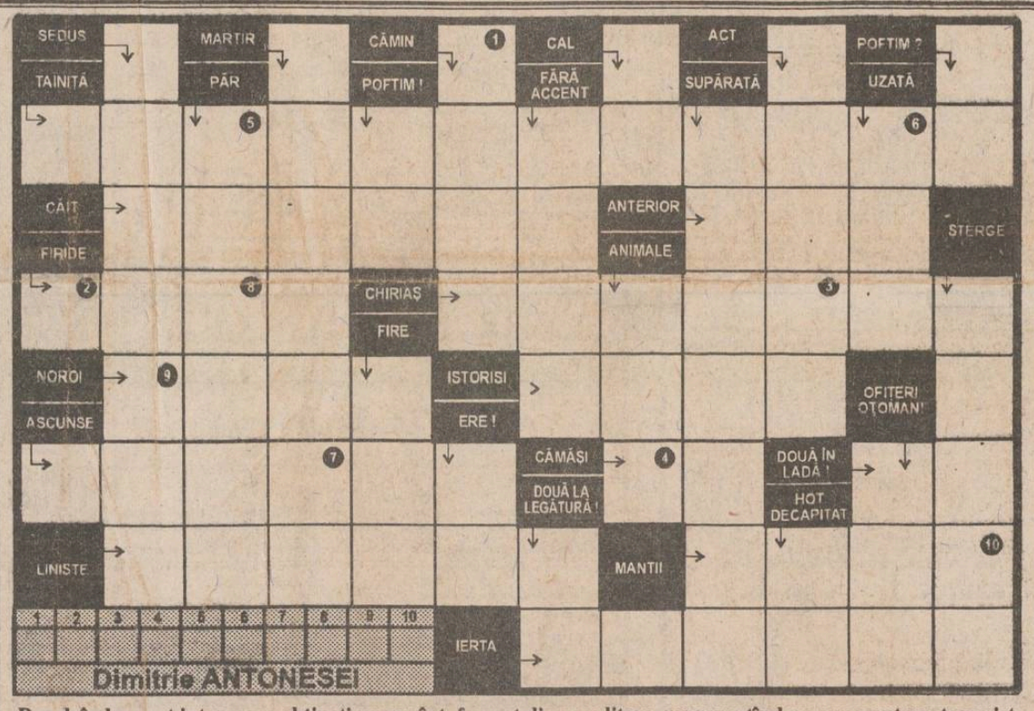

Rezolvînd corect integrama obțineți un cuvînt, format din zece litere, reprezentînd un cunoscut protagonist al rubricii BOMBA DE CAUCIUC. Completați formularul concursului INTEGRAMA NOROCOASĂ cu soluția corectă și depuneți-l la sediul cotidianului MONITORUL astăzi între orele 9 - 15. Tragerea la sorți se va transmite în direct la RADIO NORD-EST (72,44 FM).

NU UITAȚI! ÎN FIECARE ZI INTEGRAMA NOROCOASĂ VĂ OFERĂ 10.000 lei!

Soluția integramei de ieri este : "MONITORUL". Cîștigătorul concursului este MIHAI MANCEANU, B.I. seria D.S., nr. 148411. El a fost desemnat de poetul și publicistul Nichita Danilov.

INTEGRAMA NOROCOASĂ

concurs zilnic, organizat de cotidianul MONITORUL și Radio NORD-EST.

Premii 10.000 lei

monitorul FORMULAR DE CONCURS

Numărul de concurs: 30.

SOLUȚIA: Rămîne la c

Nume..... Prenume.....

BI seria ..... nr..... Tel.....

Adresa.....

Vîrsta..... Profesia.....

Se depune la sediul cotidianului MONITORUL, str. Smîr nr. 5, astăzi, 30.06.1994, între orele 9.00-15.00. Tragerea la sorți torilor va avea loc tot astăzi și va fi transmisă în direct d Radio NORD-EST (72,44 FM) între orele 16.00-20.00.

monitorul MATCĂ

Numărul de concurs: 30.

SOLUȚIA: Rămîne la

Nume..... Prenume.....

BI seria ..... nr..... Tel.....

HOROSCOP

BERBEC
(21 mart. - 20 apr.):
Este momentul să schimbați macazul. Nu trebuie să vă îngrijoreze situația profesională, dar dacă vi se oferă ceva mai bun nu dați cu piciorul.

TAUR
(21 apr. - 20 mai):
Entuziasmul v-a pierit cu totul, iar cei din jur au început deja să vă agaseze cu întrebările lor. Nu sînteți obligat(ă) să le dați explicații.

GEMENI
(21 mai - 21 iun.):
Cota profesională se menține ridicată, cu toată că ritmul de lucru a devenit infernal. În timpul liber, încercați să vă izolați, măcar cîteva zile.

RAC
(22 iun. - 22 iul.):
Nu vă lipsesc stimulentele materiale și morale, totul e ca dvs. înșivă să vă evaluați corect disponibilitățile. Nimănui nu-i reușește totdeauna "din prima".

LEU
(23 iul. - 22 aug.):
Familia vă poate da astăzi mari satisfacții. Încercați să creați un climat de destindere și de protecție, chiar dacă vă mai frămîntă niște probleme.

FECIOARĂ
(23 aug. - 22 sept.):
Ziua se arată neguroasă de dimineață, cînd în familie pot să apară mici altercații legate de bani. Nu vă recomand să căutați fiecăruia un nod în papură.

BALANȚĂ
(23 sept. - 22 oct.):
Neliniștile care v-au bîntuit au început să se risipească. Cu mai multă încredere în forțele proprii, puteți ataca și piscul la care năzuiți.

SCORPION
(23 oct. - 21 nov.):
Cu toate că lucrurile au luat o întorsătură cum nu se poate mai neplăcută, nu este totul pierdut. Regrupați-vă forțele și pregătiți-vă "apărarea".

SĂGETĂTOR
(22 nov. - 21 dec.):
Aveți de trecut un examen foarte greu, dar momentul vă găsește în forma cea mai bună. Limitați-vă cheltuielile și preveniți-vă prietenii că veți dispare un timp.

CAPRICORN
(22 dec. - 19 ian.):
Vă vine greu să renunțați la un bun cîștigat, dar va trebui să o faceți, chiar dacă folosele le va trage cine nu merită.

VĂRSĂTOR
(20 ian. - 18 febr.):
Imprevizibilul nu vă descumpănește, chiar dacă vă face plăcere, mai ales atunci cînd sînteți la originea lui. Colaboratorii apropiați trebuie, totuși, anunțați.

PEȘTI
(19 febr. - 20 mart.):
Propunerea care vi se face nu este de lepădat, cu toate că, la prima vedere, avantajele par lipsite de însemnătate. Nu vă grăbiți s-o respingeți.

LEGENDA:
- **vă paște ghinionul**
- **prudența e mama înțelepciunii**
- **n-aveți nimic de pierdut**
- **șansa vă surîde**

CARNETUL ZILEI

Joi, 30 iunie 1994

✝ **Soborul Sfinților 12 Apostoli.**

17° — 33° C

VREMEA

Vremea va fi în continuare călduroasă chiar caniculară pentru această perioadă. Cerul va fi variabil la senin. Cu totul izolat după-amiaza posibil averse de ploaie și fenomene electrice. Vîntul va sufla slab la moderat din vest-nord-vest. Valorile maxime vor oscila între 30 și 33 grade, iar cele minime între 17 și 20 grade. **(Mihaela GÎRȚU - Centrul de Prevedere a Vremii Bacău)**

TV BUCUREȘTI

TVR 1 - 8,00 Actualități ■ 8,05 Calendar ■ 8,30 Video-clipuri ■ 9,00 Desene animate - Perrine ■ **9,25 Film serial - Toate pînzele sus!**. Ultimul episod ■ 10,20 Divina Sarah Vaughin ■ **11,20 Film serial - Salvați de clopoțel** (r) ■ 11,45 Comedia vocilor. Ipostaze amuzante și serioase ale glasului uman ■ **12,15 Film serial - Mala Mujer** (r) ■ 13,05 1001 Audiții ■ 14,00 Actualități ■ 14,10 TVR Iași ■ 15,05 TVR Cluj-Napoca ■ 16,00 Actualități ■ 16,10 Divertisment internațional ■ 17,00 Sub semnul întrebării - Țara de dincolo de țară ■ 18,00 Cronografii - România și "războiul vamal" ■ **18,25 Film serial - Salvați de clopoțel** (SUA, 1989). Episodul 86 ■ 18,50 Tragerea multiplă Expres și obișnuita Loto ■ 19,00 Medicina pentru toți - Tuberculoza între recrudescență și speranță ■ 19,30 Desene animate - Candy Candy ■ **20,00 Actualități** - Buletin meteo; Sport ■ 20,40 Publicitate ■ **20,45 Film serial - Dallas.** Episodul 349 ■ 21,45 Simpozion ■ 22,30 Enigma ■ 23,00 Studioul economic - Terapia de șoc - un șoc fără terapie ■ 23,40 Actualități ■ **0,05 Film serial - Vînătorii de imagini.** Episodul 2 ■ 1,00 Întîlnire după miezul nopții ■ 1,50 Jazz-fan ■ **2,25 Campionatul Mondial de Fotbal: Grecia - Nigeria; Argentina - Bulgaria**

TVR 2 - 14,00 Actualități ■ 14,10 Să nu ne facem iluzii! ■ 14,55 În direct - Economia ■ 15,15 Tradiții - Meșteri în lemn de pe Valea Argeșului ■ **15,45 Film serial - Vlașinii**. Episodul 2 (r) ■ **16,30 Film serial - Tînăra stăpînă** (Brazilia). Episodul 131 ■ 17,00 Ceaiul de la ora 5 ■ 19,00 Emisiune în limba germană ■ **20,00 Actualități** ■ 20,40 Ritmuri muzicale ■ 21,00 TVM - Mesager ■ 21,30 Pro Memoria; General Constantin Lățea (II) ■ 22,00 TV5 Europe. Telejurnalul în limba franceză ■ **22,30 Film artistic - Bună seara, Irina!** (România, 1980)

TV SATELIT

RTL

RTL

6,30 Magazin matinal ■ 10,05 Cheamă California (s) ■ 11,30 Vremea dorinței (s) ■ 12,00 Prețul e fierbinte (cs) ■ 12,30 Duelul familiilor (cs) ■ 13,00 Magazinul amiezii ■ 13,30 Springfield Story (s) ■ 14,15 California Clan (s) ■ 15,10 Crima e hobby-ul ei (s.p.): "Nuntă cu obstacole" ■ 16,00 Tenis. Turneul de la Wimbledon (d) ■ 19,45 Știri, sport, meteo ■ 20,10 Exploziv (magazin TV) ■ 20,40 Vremuri bune, vremuri rele ■ 21,15 Acțiuni de salvare ■ 22,15 Policlinica (s): "Capcana" ■ 23,15 Dispăruți fără urmă ■ 0,10 RTL night show ■ 1,00 Știrile nopții ■ 1,30 O familie foarte dragă (s) ■ 2,00 Tracey Ullmann Show ■ 3,00 Reluări seriale.

PRO 7

PRO 7

6,45 O agentă inimoasă (s/r) ■ 7,30 Desene animate ■ 8,45 Mica noastră fermă (s/r) ■ 9,45 Lindenau (talkshow) ■ 10,40 Joc fals (f. M. Britanie '82) ■ 12,35 Bill Cosby Show (r) ■ 13,05 O agentă inimoasă (s.p.) ■ 14,00 Hotelul (s) ■ 15,00 Arabella Kiesbauer (talk-show) ■ 16,00 Dynasty (s) ■ 17,00 Mica noastră fermă (s.co) ■ 18,00 Desene animate ■ 19,30 Dureri în creștere (s) ■ 20,00 Febra colegiului (s.co) ■ 20,30 Bill Cosby Show (s.co) ■ 21,15 Crazy People (co SUA '90) ■ 23,00 Polițaiul din Hollywood (f.p. SUA 1985) ■ 0,50 Familia Simpson (d.a.) ■ 1,20 Televiziunea lichidă (s.co) ■ 1,50 Dureri în creștere (s/r) ■ 2,20 Febra colegiului (r) ■ 2,55 Duo Palm Beach (s/r).

MTV

7,00 Matinal cu VJ Rebecca ■ 10,00 VJ Ingo ■ 13,00 Muzică soul, cu Richie Rich ■ 14,00 Mari hituri, cu Paul King ■ 15,00 VJ Simone ■ 17,30 Coca Cola Report ■ 17,45 Noutăți cinematografice ■ 18,15 3 din 1 - 3 videoclipuri ale unei formații ■ 18,30 Dial MTV - Topul telespectatorilor cu VJ Rebecca ■ 21,00 Mari hituri, cu VJ Paul King ■ 22,00 Most Wanted, cu Ray Cokes ■ 23,30 Beavis & Butt-head (d.a.) ■ 23,30 Mari hituri, cu Paul King ■ 0,15 Noutăți cinematografice ■ 0,45 3 din 1 ■ 1,00 Party Zone: muzică dans cu VJ Simone ■ 3,00 Videoclipuri prezentate de VJ Marijne ■ 4,00 Nocturna video.

EUROSPORT

8,00 Fotbal CM: ■ **avanpremiera zilei** ■ 8,30 Fotbal Buletin CM-1 ■ 9,00 Fotbal Buletin CM-2 ■ 9,30 Fotbal Buletin CM-3 ■ 10,00 Fotbal. Selecțiuni de la CM ■ 12,00 Golf. Openul francez (rez.) ■ 13,00 Curse de camioane CE (r) ■ 13,30 Fotbal Buletin CM-4 ■ 14,00 Fotbal. Selecțiuni de la CM ■ 16,00 Atletism. Concursul IAAF de la Helsinki, Finlanda ■ 17,30 Triatlon CM de alergări pe distanțe lungi (Nice) ■ 18,30 Auto CM Indoor (r) ■ 19,30 Automoto. Magazin ■ 20,30 Buletin Eurosport 1 ■ 21,00 Magazin olimpic ■ 22,00 Snooker CM de trucuri ■ 23,00 Box. Meciuri internaționale ■ 1,00 Golf US-PGA Tour ■ 2,30 Fotbal: Argentina - Bulgaria sau Grecia - Nigeria (d).

TELE M

Program Deutsche Welle ■ 11,00 Program Worldnet ■ 18,30 Total M - Știri ■ 18,45 Publicitate ■ 19,00 Telemedicina ■ 19,30 Top M (II) ■ 20,00 Desene animate ■ 20,30 Cotidiene ■ 20,45 Publicitate - Ascensiuni ■ 21,00 Total M - Știri ■ 21,15 Muzică populară ■ 21,30 Film artistic ■ 23,00 Program Deutsche Welle non-stop.

RTV EUROPA NOVA

RADIO (frecvența 72,92 MHz) - 6,00 Semnal ■ 6,30 Matinal Europa Nova ■ 8,45 Avanpremieră 9,40 Top-sprezece ■ 11,00 Replay - Informații și noutăți muzicale ■ 12,00 Observator (Actualitatea internă și internațională) ■ 13,10 Omnivoice (Cîte ceva pentru fiecare) ■ 13,30 Omul și cetatea ■ 15,40 100% Comercial (Breviar economic) ■ 16,00 Avanpremieră ■ 16,05 Musica mirabilis I ■ 17,05 Europa Nova Cultural I (Reviste, cărți, arte) ■ 17,40 Europa Nova Cultural II (Cronica spectacolelor) ■ 18,05 Musica mirabilis II ■ 18,40 Muzica în casa noastră ■ 19,40 Alternative ■ 20,00 Dedicații muzicale ■ 21,00 Un compozitor, o operă ■ 22,30 - 24,00 Varietăți muzicale. Buletinele de știri vor fi transmise din oră în oră între 6,30 - 11,30 și u 15,30 - 20,30.

TV (canalul 54, sunetul pe 5,5 MHz) - 17,00 Deschiderea programului ■ 17,05 Veniți cu noi la cinema ■ 17,20 Lideri politici: Radu Cîmpeanu ■ 17,40 Instantanee din revoluția română ■ 17,50 Ideea europeană. Din cuprins: "Italia - nașterea celei de-a doua Republici". Invitați: prof. dr. Anton Carpinschi, lector univ. Mihai Timofte, Ovidiu Șimonca ■ 18,35 Desene animate ■ 19,00 Infonova ■ 19,40 Orele Euterpei - "Rigoletto" ■ 20,00 Videoclip '94 ■ 20,30 Fețele orașului ■ 20,50 Gala filmelor antologice: "Iubește-mă sau lasă-mă" (prod. SUA; regia Charles Vidor; cu: Doris Day, James Cagney) ■ 22,20 Magazin sportiv ■ 22,35 Tabagismul, un viciu de neînvins? (II).

RADIO NORD-EST
(72,44 FM stereo)

6,00 "Micul dejun" - program matinal de știri și informații din actualitatea locală, buletin meteo, buletin rutier, informații utilitare, horoscop, agenda zilei, buletine de știri (7,00, 8,00, 9,00), muzică ■ 9,05 "Ne ascultați - vă ascultăm" (buletine de știri la orele 10,00, 11,00, 13,00), rubrica sportivă, "Evenimentul săptămînii", la ora 10,30, apeluri, mesaje ■ 13,05 "Siesta FM" (14,05 publicitate radio, 14,40 Iașfosport, buletine de știri la orele 15,00, 16,00) ■ 16,05 "Turnul de control" - reportaje, interviuri, transmisii telefonice, relatări din actualitatea locală, știri, informații, can-can-uri, muzică (16,45 rubrica "Financiarul", buletine de știri la orele 17,00, 18,00, 19,00, 18,05 - Exclusiv Mondial, rubrică sportivă) ■ 19,05 Punctul pe I - talk show, realizator Cristina Popescu ■ 20,00 Știri ■ 21,10 90' rock. Realizator: George Pînzaru ■ 22,00 Știri ■ 22,30 Noapte românească. Emisiune concurs realizată de Daniel Buzdugan (Buletine de știri 23,00, 24,00) ■ 3,00 Music non stop.

RADIO VOX T

Emite non stop pe frecvența 70,76 MHz.

RADIO IAȘI

6,00 Diminețile noastre ■ 9,00 Știri ■ 9,05 Radiosfera ■ 12,40 Corespondență radio muzică populară ■ 13,00 Radiojurnal ■ 13,20 Albumul cîntecului francez ■ 14,00 Știri ■ 14,05 Întîlniri pe unde medii ■ 16 Radiojurnal ■ 16,10 Radiograme ■ 18,00 Știri ■ 18,05 Corespondență radio - muzică ușoară ■ 18,30 Corespondență - radio muzică populară ■ 19,00 Știrile serii ■ 19,10 Teatru la microfon ■ 20,40 Program primit de la Deutsche Welle ■ 21,00 Evenimentele zilei ■ 21,20 Expo melodii.

RADIO CONTACT
(92 FM stereo)

6,00 Bună dimineața, Iași! ■ 6,40 Contact horoscop ■ 7,50 Revista presei ■ 8,50 Agenda culturală ■ 9,05 Microradiografie sonoră ■ Știri și actualități românești și internaționale la ora 6,00; Știri 7,30; 14,00; 18,00; 21,00.

CENTRUL CULTURAL FRA...

Centrul C... prezintă astăz... Librăria HU... expoziția n... "PAGE A PA...

TEATRU

Teatrul Na... Alecsandri" ... ora 19,00, în S... tacolul cu pi... de fantome" d...

FARMACII DE GARDĂ

Farmacia n... (tel. 116029). Anda-Farm 154386).

SPITALE DE GARDĂ

Spitalul "... 142730): C... Medicală; Spi... (tel. 140690) "El. Doamna"...

CINEMATOGRAFE

■ Cinema... toria" (tele... orele: 9;11... "Demolator... SUA, 1993... Sylvester Stal...
■ Cinematografe... "Republica"... 114327), or... 15;17;19: "V... cilă", produc... Thriller cu Do...
■ Cinema... pou" (telefon: ... 9;11;13;15;17... impact", pr... 1993. Film p... Willis.
■ Cinematografe... "Dacia" (tel... orele: 9;11;1... "Doamna Do... nostru trăzn... SUA, 1993. ... Robin William... Film distins ... Aur și Premiul ...